WIJ

vlaams nationaal weekblad

DRUKPERSSTRAAT, 20, 1000 BRUSSEL — TEL. 02/217.97.98 — 22e JAAR nr 9 — DONDERDAG 6-3-76 — PRIJS : 16 F

DE WALEN WILLEN ONS GELD

De reaktie van PSC-voorzitter Nothomb op het voorstel-Leysen (tot regeling van de gemeenschapsvraagstukken) en de palavers daarover in de pers hebben alvast één goed resultaat opgeleverd. Scherper dan ooit werd nu de aandacht van de Vlaamse publieke opinie gevestigd op de kern van de zaak : het stelselmatige parasitisme van de Walen op de werkkracht en de spaarzin van de Vlaamse gemeenschap.

Nothomb zegde het vlakaf, en het werd door andere Walen al spoedig beaamd : Wallonië (met zijn 32,5% van de Belgische bevolking) wil de helft van de ministerszetels in elke regering blijven bezetten, en het wil dat de Waalse belastingsopbrengsten en ook een gedeelte van de Vlaamse belastingsopbrengsten aan Wallonië worden besteed. Dit laatste wordt dan « nationale solidariteit » genoemd. Links en rechts mompelen sommige Walen er tussen hun tanden bij dat de Belgische staat hen kan gestolen worden als ze niet langer meer kunnen profiteren van het geld van de Vlamingen.

Vorige zondag in « Face à la presse » op het RTB-scherm stelde eerste-minister Tindemans de Franstalige journalisten die hem daaromtrent vragen stelden gerust : de « nationale solidariteit » zou blijven spelen in het voordeel van Wallonië. Vlaanderen zal dus betalende partij blijven.

In naam van deze « solidariteit », die altijd eenzijdig in het voordeel van Wallonië werkt, zijn sinds het ontstaan van België honderden miljarden aan de Vlaamse gemeenschap onststolen.

De al te gewillige Vlaamse politici uit de traditionele partijen (CVP, BSP, PVV) hebben dit altijd oogluikend toegestaan. Ze kamoefleerden deze sistematische oplichterij echter zo handig mogelijk, zodat het brede Vlaamse publiek er geen weet van had.

Steeds meer Vlamingen beginnen nu echter het spelletje door te krijgen. Steeds openlijker wordt dan ook de vraag gesteld of het voor ons Vlamingen, nog langer zin heeft in eenzelfde staatsverband samen te leven met deze parasiterende natie aan onze zuidergrens. (Lees door blz 3).

DE FRANSE BRUSSELAARS WILLEN ONZE GROND

maite idirin

EURANJE EEN GROOT SUKSES

Meer dan vierduizend mensen, voornamelijk jongelui, zaten zondagnamiddag geestdriftig bijeen in het Gentse sportpaleis voor het grandioze VUJO-spektakel dat « Euranje » werd geheten. Het werd een hartverheffende dag voor het Europa der volkeren, waarnaar ons hart gaat (zie ook blz 9, 12 en 13 in dit nummer).

De kranten in Vlaanderen besteedden, op een paar uitzonderingen na, nauwelijks enige aandacht aan deze gebeurtenis. Er kwam ook geen glimpje van in de radio noch op de TV. Toegegeven : wanneer enkele tientallen kabinetsattachés en kandidaat-kabinetsattachés die zich « CVP-jongeren » noemen te Knokke manifesteren achter de VU-slogan « zet Defraigne aan de dijk », dan is dit geschikter nieuws voor de voorpagina's...

BRIEVEN

WAAROP WACHTEN WIJ ?

Weldra zullen voor het eerst in een groot deel van Europa Europese verkiezingen gehouden worden. Kristendemokraten, liberalen en socialisten van de betrokken landen sluiten zich aaneen om als één Europese partij in het strijdperk te treden. Het behoeft geen twijfel dat deze vereniging erg voordelig uitkomt bij de zetelverdeling.
Kunnen de Europese nationalisten en federalisten geen platform vinden waarop een gemeenschappelijk programma kan worden uitgebouwd ? Er zijn natuurlijk verschillen tussen de Volksunie en bv. de Welshe nationalisten, maar bv. de CVP en de CDU-CSU zijn ook niet identiek. Het federaal Europa moet toch een doel zijn waarvoor Vlaamse, Welshe, Schotse, Friese, Bretoense, Oksitaanse, Baskische... en misschien zelfs Waalse nationalisten zich kunnen verenigen, al zal dat laatste door de nieuwe eenheid met het imperialistische (in zekere zin gaullistische) FDF niet eenvoudig zijn.
Toch moet er voor niet-Belgische problemen een samenwerking met het RW mogelijk zijn.
Waarop wachten wij ? Of zijn er al onderhandelingen bezig, maar worden ze door de pers verzwegen, of geheim gehouden ? De Europese verkiezingen moeten de kracht van het inter-nationalisme duidelijk aantonen. Of wacht de VU tot na de gemeenteraadsverkiezingen ?

W.V. Mechelen.

EEN BEETJE EERBIED !

Gewoonte getrouw woonde ik in ons Vlaams Huis Roeland te Gent het bal van de Gentse Jagerskapel bij. Dit bal met de jaarwisseling is doorgaans een zeer goed en drukbijgewoond bal. Groot was echter mijn ergernis toen het orkest van dienst — het Jo Rocking Ensemble — het klaarspeelde van ons nationaal volkslied, de Vlaamse Leeuw, een dansliedje te maken. De ergernis was niet alleen bij mij, maar bij velen, zeer groot !
Achteraf heeft de sekretaris van de inrichtende vereniging zich verontschuldigd voor dit voorval. Het zou toch goed zijn dat de inrichters van de (vele) VU-bals en andere Vlaamse organisaties op voorhand zouden weten welke muziekmakers zij op hun publiek loslaten ! Een beetje eerbied voor onze simbolen kan toch echt geen kwaad dunkt me.

D.S., Evergem

NOTHOMB

Tijdens de uitzending van de RTB « Face à Face » van zondag 22 februari heeft de PSC-voorzitter Nothomb zich biezonder agressief en hatelijk getoond ten overstaan van voorzitter Schiltz en van het Vlaamse volk in het algemeen. Als een gemene pooier vindt hij het daarbij heel natuurlijk dat de Vlamingen zich afsloven om de Waalse ekonomie in stand te houden m.a.w. dat een groot deel van de door de Vlamingen betaalde belastingen naar Wallonië gaat « uit nationale solidariteit ».

M.L., Brussel.

OPROEP

De Nederlandse Kommissie voor de Kultuur van de Brusselse Agglomeratie wenst een inventaris op te maken van de Nederlandstalige beeldende kunstenaar die in de Brusselse agglomeratie artistiek werkzaam zijn.
Kunstenaars die menen hiervoor in aanmerking te komen kunnen gegevens omtrent hun artistieke produktie, hun curriculum vitae e.d. zenden naar de Nederlandse Kommissie voor de Kultuur t.a.v. de heer Moens, Hertogstraat 33, 1000 Brussel.

MONUMENTENZORG : BRUSSEL NIET VERGETEN !

Met interesse las ik in « Wij » nr. 6 de uitvoerige bijdrage over de bescherming van ons bouwkundig erfgoed.
Inderdaad is het betoog van senator Jorissen sterk gedokumenteerd. Nochtans menen wij er een belangrijke leemte in te ontwaren. Nergens immers wordt enige aandacht besteed aan Brussel. Het gehele monumentenjaar door was de belangstelling van de Diensten voor Nederlandse Kultuur voor wat er te Brussel kon of moest gedaan worden uiterst gering, om niet te zeggen onbestaand.
Laten wij eerst even de gevolgde procedure onder de loepe nemen. Wij zijn het er helemaal mee eens dat de idee om langs de gemeentebesturen de aktie voor ons bouwkundig erfgoed in gang te steken goed was. Het kan er bij ons echter niet in dat de Diensten van — indertijd nog — minister Chabert zo naïef geweest zijn zich ook tot de Brusselse gemeentebesturen te richten met een vraag om een plaatselijk komitee op te richten. « Onze » burgervaders kennende, is praktisch overal deze brief in de prullemand geraakt, enkele uitzonderingen, waaronder Jette, niet te na gesproken. Blijkbaar werd er dus nooit gedacht aan de Sociaal-kulturele Raden die in de 19 Brusselse gemeenten bestaan en die de enige volwaardige gesprekspartners zouden moeten zijn wat betreft de nederlandstalige bevolking van de agglomeratie.
Op de Vlaamse Monumentendag van 17 mei verleden jaar was er dan ook geen enkele Brusselse gemeente vertegenwoordigd. Dat is normaal zou men kunnen opwerpen, wanneer men zich tot de Brusselse gemeentebesturen richt ! Meer echter, ze werden niet uitgenodigd. Dit geeft blijk enerzijds van een defaitistische houding van Nederlandse Kultuur t.o.v. Brussel en anderzijds van miskenning van de Vlaamse Brusselaar.
Wat betreft de wedstrijd voor de Modelgemeente stellen wij precies hetzelfde vast. De aanduiding van de Brusselse gemeente was uitsluitend een franstalige aangelegenheid. Nochtans zijn daar zovele nederlandstalige instellingen die hieraan hun medewerking hadden kunnen verlenen, zoals de Nederlandse Kultuurkommissie, de Brusselse Raad voor Leefmilieu en de reeds genoemde Sociaal-kulturele Raden.
Dit alles heeft als gevolg dat naar buiten uit, d.w.z. naar de Raad van Europa toe, die tenslotte de initiatiefnemer was van het Monumentenjaar; er van Brussel geen spoor te bekennen viel, tenzij aan Frans-Belgische kant.
Dat het ministerie voor Nederlandse Kultuur Brussel afgeschreven had in zijn « beleid » vonden wij betreurenswaardig, dat echter ook de VU het niet nodig acht in haar globaalvisie op het Monumentenbeleid een bijzondere aandacht te schenken aan onze hoofdstad is nog erger, want inderdaad, zoals U schrijft « is het een belangrijke taak voor ons volksnationalisten doelmatig te zorgen voor het kulturele erfgoed van ons volk ». Welnu, dat erfgoed van ons volk ligt ook in Brussel, dat men dit niet vergete a.u.b. !

Yvo Peeters
Voorzitter Werkgroep
Monumentenjaar Jette.

NOOIT

Ik ben zeker niet de enige die « alarm » roept voor de Volksunie ?
Hou a.u.b. voet bij stek en geef nooit een duimbreed toe inzake de randgemeenten.
Indien de Volksunie zich in doekjes laat doen door allerlei beloften, die voor gevolg hebben nog meer Vlaams grondgebied aan de franskiljons af te staan, en in die fameuze regering treedt, dan zal de afbrokkeling in rekordtempo geschieden.
Wie « Wij » leest of Volksuniegezind is kan onmogelijk aanvaarden dat nog de minste toegeving wordt gedaan.
Het is vijf voor twaalf.
Wij volgen met onrust de evolutie der gebeurtenissen.
Op het krachtdadig verzet van gans de Volksunie rekenen wij ten stelligste.

A.V. Mechelen.

UNIVERSITAIRE INSTELLING ANTWERPEN

Vacante betrekkingen.
Administratief en Technisch Personeel.

1. Technisch Ingenieur (scheikunde of biochemie).

1.1. Wedde: 237.440 F - 382.448 F plus indexverhoging (thans 154,60).
1.2. Aanwervingsvoorwaarde: Houder zijn van een diploma van technisch ingenieur scheikunde of biochemie.

2. Adjunct-correspondent(e) (telefonist(e)-hostess).

2.1. Wedde: 144.160 F - 214.756 F plus indexverhoging (thans 154,60).
Vanaf 21 jaar wordt een maandelijkse minimum brutobezoldiging van 20.253 F (met indexverhoging, haard- of standplaatsvergoeding inbegrepen) gewaarborgd.
2.2. Aanwervingsvoorwaarden:
2.2.1. Houder zijn van een diploma, getuigschrift of brevet van volledig lager secundair onderwijs.
2.2.2. De kandidaten moeten bereid zijn:
2.2.2.1. Hun wekelijkse arbeidsduur van 40 u te volbrengen volgens een dagelijkse uurregeling welke, volgens een beurtstelsel, avondprestaties kan omvatten.
2.2.2.2. Zaterdagdienst te verzekeren volgens een beurtstelsel.

3. Adjunct-technicus (land- of tuinbouw).

3.1. Wedde: 144.160 F - 214.756 F plus indexverhoging (thans 154,60).
Vanaf 21 jaar wordt een maandelijkse minimum brutobezoldiging van 20.253 F (met indexverhoging, haard- of standplaatsvergoeding inbegrepen) gewaarborgd.
3.2. Aanwervingsvoorwaarden:
3.2.1. Houder zijn van een diploma, getuigschrift of brevet van volledig lager secundair technisch onderwijs, richting land- of tuinbouw.
3.2.2. De kandidaten moeten bereid zijn:
3.2.2.1. Hun wekelijkse arbeidsduur van 40 u te volbrengen volgens een dagelijkse uurregeling welke, volgens een beurtstelsel, avondprestaties kan omvatten.
3.2.2.2. Zaterdag- of zondagdienst te verzekeren volgens een beurtstelsel.

Voor al deze vacatures gelden volgende voorwaarden:

1. Belg zijn.
2. Aan de dienstplichtwetten voldoen.
3. Houder zijn van een bewijs van goed zedelijk gedrag.
4. De vereiste lichamelijke geschiktheid bezitten.
5. De aanwerving gebeurt door vergelijkende examens voor de toelating tot de stage.

Kandidaturen met volledig curriculum vitae en een afschrift van het gevraagde diploma dienen vóór 31 maart 1976 schriftelijk gericht te worden aan de Universitaire Instelling Antwerpen, direktie Personeel, Universiteitsplein 1, 2610 Wilrijk met duidelijke vermelding voor welke vacature men solliciteert.

DE WALEN WILLEN ONS GELD

**EIGENBELANG
VAN DE PSC**

Het ligt nogal voor de hand dat de PSC, die verwende Waalse zusterpartij van de CVP, uit puur eigenbelang de « pariteit » op regeringsvlak zal blijven verdedigen tot en met. Die « pariteit » waarborgt de Franstaligen — 40% van de Belgische bevolking — grondwettelijk de helft van de ministerszetels in elke Belgische regering. Daarvan profiteert in de eerste plaats de PSC, die door de CVP meegenomen wordt in nagenoeg elke regering en daar royaal van ministersportefeuilles wordt voorzien. Zo beschikt de PSC met haar 22 Kamerzetels in de huidige regering-Tindemans over niet minder dan 6 ministers, de CVP met haar 50 Kamerzetels over 8 op de 21.
Evenals uit eigenbelang voelt de PSC niets voor een werkelijk doorgedreven gewestvorming, laat staan voor een autentiek federalisme. Dank zij haar alliantie met de CVP kan zij veeleer profiteren in het kader van de unitaire staat dan in een autonoom Waals gewest waar de socialisten de lakens zouden uitdelen. Het hoeft dan ook niemand te verwonderen dat de PSC zich scherp afzet tegen de fiskale autonomie van de gewesten. Eigen middelen op grond van eigen ontvangsten zijn immers hèt kenmerk van werkelijke autonomie.

**MAAR OOK
DE « FEDERALISTEN »**

Maar het zijn niet enkel de PSC-Walen die niet willen horen van de fiskale autonomie die nochtans — zoals Ruys in « De Standaard » terecht opmerkte — de eerste eis van Vlaanderen is geworden. Wij herinneren ons hoe Leburton er jaren geleden de Waalse socialisten al op wees dat Walloniä financieel nu meer kan profiteren van de Vlaamse werkkracht en spaarzin dan in een toekomstig federaal bestel met eigen fiskaliteit voor de gewesten.
Bedenkelijker is, zoals wij kunnen afleiden uit verschillende verklaringen in de voorbije dagen, dat ook de Waalse « federalisten » niet zo bijster veel voelen voor de fiskale autonomie, die nochtans de belangrijkste federalistische konsekwentie is.
RW-staatssekretaris Gol zei onlangs dat Wallonië door eigen belastingheffing nooit kan krijgen wat het nu via de bestaande regionale verdeelsleutel in de wacht sleept, namelijk 39,27% van de gewestelijke kredieten. Inzake personenbelastingen brengt Wallonië immers nog geen 35% van wat in de spaarinstellingen van het land wordt gedeponeerd. « Ik ben wel voor fiskale bevoegdheid » zo zei Gol « maar in dat geval moet er ook een Fonds der Gewesten komen, dat dotaties verdeelt op basis van de huidige regionale verdeelsleutels ».

**OPLICHTERIJ
OP GROTE SCHAAL**

Nu zijn die verdeelsleutels, ingevoerd door de regering-Tindemans, een oplichterij op grote schaal ten nadele van de Vlamingen.
Volgens de beruchte wet Perin-Vandekerckhove (1 augustus 1974) gebeurt de kredietverlening voor gewestelijk beleid op basis van drie normen, waarvan het rekenkundig gemiddelde de uiteindelijke verdeelsleutel bepaalt nl.

Onmiddellijk valt op dat de norm « oppervlakte » erbij gevoegd is louter en alleen om Wallonië te bevoordeligen. Daarbij is het hele Duitse taalgebied dan nog gemakshalve bij Wallonië gerekend! De Walen en Franstaligen die aan de Vlamingen vroeger verweten het « droit de sol » te verdedigen tegenover de rechten van levende mensen, zijn nu plots voorstanders geworden van dat «grond-oppervlakte-recht». Omdat het financieel in hun kraam van pas komt.
De norm « oppervlakte » blijft een muurvast gegeven. Het bevolkingsaantal echter evolueert — momenteel nog altijd in het voordeel van Vlaanderen — maar daar wordt geen rekening mee gehouden en de verdeelsleutel wordt bij die evolutie niet aangepast.
Dit maar om aan te tonen dat deze verdeelsleutel een vervalsing is, ten voordele van Wallonië (dat 6,55 % méér krijgt dan waarop het recht heeft volgens zijn bevolkingsaantal) en ten nadele van Vlaanderen (dat 5,24 % minder krijgt dan waarop het recht heeft krachtens zijn bevolkingsaantal).

Nothomb en Cools : Zij willen vooral profiteren van de Vlaamse spaarzin en werkkracht.

HET IS EEN SYSTEEM

Deze fopperij, dit georganiseerde bedrog op kosten van de Vlamingen, is typisch voor de gang van zaken in België. « De Vlamingen zien dat hun spaargelden en nationaal produkt in overdreven mate worden afgevoerd naar Wallonië » schreef Manu Ruys vorige week terecht in « De Standaard ». Dit besef dringt inderdaad door in brede lagen van de Vlaamse bevolking. Wij zullen er ons trouwens voor inspannen om dit bewustmakingsproces te versnellen. Het wordt immers de allerhoogste tijd dat àlle Vlamingen gaan beseffen dat het om een systeem gaat, om een wettelijke oplichterij op gigantische schaal. Sinds het ontstaan van de Belgische staat, zijn er reeds honderden miljarden belastingsgelden van de Vlamingen naar Wallonië overgeheveld langs alle mogelijke sluipwegen en brutaal in het openbaar. Dit is al die jaren slechts mogelijk geweest door de schuldige medeplichtigheid van de Vlamingen in de traditionele partijen (CVP, BSP, PVV). Zij hebben hun eigen volk op die manier stelselmatig helpen bestelen, en ze hadden daarbij niet eens de moed enige tegenprestatie van de Walen te eisen voor die bestendige geldstroom van noord naar zuid. En welke grieven en verlangens had ons verdrukte volk niet !
We moeten, helaas, niet enkel over de verleden tijd spreken. De oplichterij gaat verder ook in onze tijd. En het zijn weer dezelfde, traditionele partijen die zich steeds weer bezondigen aan overdreven inschikkelijkheid tegenover de Waalse eisen en chantages. De CVP en de PVV lieten zich toch die beruchte wet op de zogenaamd voorlopige, maar drieledige gewestvorming opdringen door Perin ? Mèt de verdeelsleutels waarover wij daarnet onze mening hebben gezegd ?

HET EINDE VAN BELGIE

De diskussies rond het plan-Leysen hebben de hele kwestie van het Waalse parasitisme op de Vlaamse werkkracht en spaarzin aan de oppervlakte gebracht. En de Vlaamse publieke opinie neemt er — zonder enige emotie — nota van dat een Waalse minister in funktie, Toussaint van de PLP, verklaart dat « de nationale solidariteit moet behouden blijven, want dat anders de Belgische staat zal ophouden te bestaan ». En dat een André Cools, eerste voorzitter van de Belgische Socialistische Partij maar vóór alles Waal, in het partijblad « Le Peuple » aan het Rassemblement Wallan verwijt dat het « in de recente onderhandelingen met het Vlaams front gekapituleerd heeft voor de meest onaanvaardbare eisen van het flamingantisme ». Die meest onaanvaardbare eisen van het flamingantisme zijnde : de fiskale autonomie, en de afschaffing van de pariteit op ministerieel vlak (aangezien de Franstaligen de pariteit te Brussel ook weigeren). Dat weten we dus ook.
Het ziet er dus naar uit dat de Walen van alle opinies weigeren de konsekwenties van het federalisme, of de gewestvorming, die zij zelf opeisen onder ogen te zien. Zij willen blijven profiteren van een « nationale solidariteit » die slechts in één enkele richting werkt : ten voordele van Wallonië. Zij moeten echter weten dat een groeiend aantal Vlamingen dergelijk parasitisme niet langer meer neemt. En dat zij de Vlaamse politici, die nog langer meewerken aan deze oplichterspolitiek, scherp zal veroordelen. En de Waalse dreigingen een einde te maken aan het bestaan van de Belgische staat raken onze koude kleren niet. Zij moeten het voor ons echt niet laten. Wij zullen zelfs vlaggen als dit gebeurt.
Willen de Walen echter verder met ons samenleven in het Belgische staatsverband, en overmorgen wellicht in Europees verband, dan moeten zij dringend redelijker worden. Wij willen hen zelfs financieel bijspringen als zij in nood zijn, maar zij moeten tot hetzelfde bereid zijn als wij, Vlamingen, in nood zijn. En zij moeten ophouden te simpatiseren met dat stelletje fransdolle Brusselaars dat er slechts op uit is ons grondgebied te roven en de Vlamingen in Brussel zelf aanhoudend te tergen.

Paul Martens

	VLAANDEREN	WALLONIE	BRUSSEL 19
Bevolking	56,38	32,72	10,90
Oppervlakte	44,27	55,20	0,53
Personenbelasting	52,77	29,90	17,33
Verdeelsleutel	51,14	39,27	9,59

ZATERDAG SPOEDBETOGING TE SINT-GENESIUS-RODE

Zoals wij reeds vorige week aankondigden, roept de Vlaamse Volksbeweging (VVB) alle strijdbare Vlamingen op om volgende zaterdag, 6 maart, te betogen in St-Genesius-Rode, bezuiden Brussel.
Rode is de enige Vlaamse gemeente (met « faciliteiten »...) die nog overblijft tussen de verfranste Brusselse agglomeratie en het Walenland.
Op een perskonferentie te Brussel dinsdagnamiddag deelden de VVB-woordvoerders mee dat deze spoedbetoging vooral bedoeld is als protest tegen de bedreiging die op Vlaams Brabant blijft drukken.
Dit blijkt, aldus de VVB, uit de in het voorstel-Leysen voorgestelde inlijving bij Brussel van grote delen van de zes randgemeenten met « faciliteiten » en zelfs stukken van acht eentalig Vlaamse gemeenten. Dit blijkt volgens de VVB eveneens uit de daarbij aansluitende verklaringen van sommige politici voor pers en televisie.
De VVB erkent dat er in het voorstel-Leysen ongetwijfeld een aantal positieve punten staken, maar dat de toegeving die werd gevraagd — de afstand van Vlaams grondgebied — voor de overgrote meerderheid van de Vlamingen totaal onaanvaardbaar is. De imperialistische frankofonen moeten eens en voorgoed begrijpen dat de Vlamingen geen grondgebied meer willen prijsgeven in ruil voor de inwilliging van rechtmatige Vlaamse verzuchtingen.
Ook het Davidsfonds publiceerde deze week een motie waarin het elke bereidheid tot het prijsgeven van Vlaams gebied rond Brussel scherp veroordeelt. Over de uitbreiding van Brussel wordt niet meer gesproken, aldus het Davidsfonds. Het Vlaams Komitee voor Brussel van zijn kant schreef een brief naar de schepenkolleges van alle in het voorstel-Leysen vernoemde Vlaamse gemeenten rond Brussel, waarin het hen oproept zich te verzetten tegen elke wijziging van hun gemeentegrenzen ten voordele van Brussel.

PRAKTISCHE RICHTLIJNEN

● De betoging begint te 15 uur, er wordt verzameld aan het station te Sint-Genesius-Rode. Mogelijkheid tot parkeren bestaat aan de Zoniënwoudlaan. De kop van de betoging wordt gevormd aan de verbinding van het Stationsplein en de Zoniënwoudlaan. Na enkele korte toespraken wordt de betoging ontbonden op het Kerkplein te Sint-Genesius-Rode.

● Door de inrichters wordt gezorgd voor grote spandoeken met de slogans van de betoging en onder meer :
— Geen toegevingen.
— Nooit bij Brussel.
— Afschaffing faciliteiten.
— Stop verfransing Vlaams-Brabant.
— Franskiljons, aanpassen of verhuizen.
— Kiesarrondissement Halle-Vilvoorde.
— Brussel geen derde macht.
Verenigingsvlaggen en leeuwenvlaggen en plaatjes met aanduiding van de gemeente of de streek van de betogers zijn zeer welkom.

● Er wordt ter plaatse een kenteken van de betoging (gaaf Vlaams-Brabant) verkocht aan 20 fr. De deelnemers worden dringend aangespoord dit kenteken te kopen ten voordele van de Vlaams-Brabant-aktie.

● Er wordt in princiep opgestapt in één grote groep. Het door mekaar opstappen van deelnemers uit het volle Vlaamse land en uit Vlaams-Brabant wordt terwille van de simbolische betekenis warm aanbevolen. Een ordewacht zorgt voor een vlot verloop. De deelnemers worden verzocht de ordewacht te helpen bij deze taak.

● De spoedbetoging te Sint-Genesius-Rode is een open algemene Vlaamse betoging, waar iedereen zich thuis moet voelen ; het is een betoging in ons Sint-Genesius-Rode, voor onze Vlaams-Brabantse gemeenten. De betogers zullen met dit karakter van de betoging rekening houden.

IN DE KAMER

SOCIALE VOORZORG OP DE KORREL

kamerlid Babylon

De vaste kamerafdeling van Sociale Zaken besprak vorige week de begroting van Sociale Voorzorg 1976. Sommige CVP-sprekers waren niet mals voor minister De Paepe, die ook door enkele VU-woordvoerders op de korrel werd genomen.
VU-kamerlid **Babylon** opent gewoonlijk de « vijandelijkheden » in deze materie. Hij deelde mede, dat de VU-fraktie tegen de begroting zou stemmen, omdat er bepaalde belangrijke bijdragen ontbreken en tevens omdat er geen bestendige aanpassing is, waartoe nochtans de solidariteit van de sociaal verzekerden zou moeten inspireren.

kamerlid Valkeniers

Naast de recessie, die de oplossing van de financiële toestand van de ziekteverzekering zeker niet vergemakkelikt is er ook de veroudering van de bevolking, waardoor de (betalende) aktieve bevolking een steeds zwaardere last moet torsen. Spreker sprak de hoop uit dat de goede opties iz. de eenvormingmaking en fiskalisering van het RMZ-stelsel spoedig in de werkelikheid zouden omgezet worden. Het leeuwenaandeel der kredieten blijft intussen naar het RIZIV gaan. Er blijft het tekort, er zijn ook bezuinigingen mogelijk, die niet worden gedaan zoals vermindering van administratieve uitgaven, schrappen van sommige toelagen enz. Dan volgde een scherpe uitval tegen dr Wynen en ks. Mik Babylon noemde het een schande dat de regering aan dergelijke afdreiging toegeeft. Tot slot bepleitte het kamerlid een grotere begeleiding van bepaalde kategoriën als daar zijn, gedetineerden, bejaarden, ongehuwde moeders, en andere marginalen.

LES IN MEDISCHE PLICHTENLEER

Ook VU-kamerlid dr **Valkeniers** betreurde de erkenning door de regering van twee soorten huisartsen. Ondanks bezuinigingen en meer inkomsten vertoont de ziekteverzekering nog steeds een deficiet. Er is ook geen visie op het geheel, men mist de moed tot een grondige hervorming. De universiteiten schieten tekort in de opleiding van de geneesheren — dr Valkeniers komt telkens terug op deze opleiding, die in ons land op een voorbijgestreefd sisteem steunt — en de regering durft niet ingrijpen en neemt zelf geen initiatief (bv. bevordering van de sociale gerichtheid der studenten geneeskunde, men zou veel meer rekening moeten houden met de sociale dimensie van de geneeskunde, enz.). Dr Valkeniers wordt zelden onderbroken, want hij spreekt met gezag en getuigt van een sociale bewogenheid, die jammer genoeg bij velen zijner kollega's ontbreekt. Zelfs minister De Paepe dankte dr Valkeniers om « diens les in medische plichtenleer », tijdens een nogal vinnig nawoord tussen de minister en enkele kamerleden. Onze woordvoerder trok ook heftig van leer tegen de misbruiken in de sektor van de geneesmiddelen en haalde darvan enige krasse staaltjes aan. Uit zijn slotwoord lichten we volgende passus : « In de geneeskunde verkiest men een preventieve behandeling boven een kuratieve. Daarom moet men overbodige onderzoeken uitschakelen. Het is de taak van de minister om ter zake een initiatief te nemen. Hij heeft tevens een grote taak inzake de informatie via de massa-media ».

GEWESTELIJKE TEWERKSTELLINGSKONFERENTIE

Donderdag 26 februari jl. besprak de Vaste Kamerafdeling van Sociale Zaken de begroting tewerkstelling 1976 en de aanpassing voor 1975.
VU-Kamerlid **Nelly Maes** achtte het hoog tijd, op dit vlak initiatieven te nemen. Maar de regering doet aan diskriminatie bij de tewerkstelling van werklozen, vermits er op acht tewerkgestelde werklozen slechts één werkloze vrouw is. Voor het overige is het kamerlid van mening dat ekonomische demokratisering slechts mogelijk is door struktuurwijzigingen binnen de ondernemingen. De VU staat lang niet negatief tegenover het houden van een tewerkstellingskonferentie, maar de problemen zijn verschillend al naargelang ze in Wallonië of in Vlaanderen opduiken. Derhalve ware het wenselijk twee konferenties te houden, één voor elk landsgedeelte, waarop dan de respektievelijke noden juister benaderd kunnen worden en meteen specifieke oplossingen voorgesteld worden.
Mevrouw Maes is ook geen voorstander van een regionalisering en van een geregionaliseerde fiskaliteit zonder dat — eindelijk — een beslissing is gevallen in de kwestie van de maatschappelijke zetelvestiging op de plaats waar het bedrijf wordt uitgeoefend. Er is terzake het « half goedgekeurd » wetsvoorstel Philippart dat nu al jaren in een parlementaire vergeetput op zijn « verrijzenis » ligt te wachten. Het is immers duidelijk dat de fiskale inkomsten voor Vlaanderen hoger zullen zijn naarmate meer bedrijven naast hun exploitatiezetei er ook hun maatschappelijke zetel zullen hebben.

DECROO'S PEUTERSCHOOLTJES

In plenaire kamervergadering van donderdag 26 februari jl. verzette zich VU-kamerlid **Nelly Maes** tegen het voornemen van de minister van Nationale Opvoeding Decroo, om kinderen van hun tweede jaar af in te schrijven in bewaarscholen. Ze geeft de voorkeur aan een verdere ontwikkeling van de peutertuinen. Mevrouw Maes haalde tot staving van deze voorkeur een aantal argumenten aan van psichologische en pedagogische aard, zonder het aspekt van de aanhankelijkheid bij het kind te vergeten. De interpellante waarschuwde de minister dan ook voor de gevolgen van een overijlde beslissing, die funest zou zijn voor de peuters, die op die leeftijd nog helemaal niet voorbereid zijn op het gemeenschapsleven op school. De minister zou zich beter spiegelen aan het voorbeeld van zijn franstalige kollega, Humblet, die werkloze onderwijzeressen zal tewerkstellen in de bestaande peutertuinen en lagere scholen.
In zijn antwoord onderstreepte de minister het experimenteel karakter van de maatregel, niet zonder (zoals naar gewoonte) deze maatregel in principe hardnekkig te verdedigen.

VU-MOTIE TEGEN SABOTAGE

De VU-frakties van Kamer en Senaat klagen de « sabotage » aan van het wetsvoorstel betreffende het architektuuronderwijs. Het verslag over dit voorstel werd reeds lang in de senaatskommissie goedgekeurd maar de tekst wordt niet op de agenda van de openbare vergadering gebracht.
Hieruit blijkt eens te meer dat de regering de wet op het Hoger Onderwijs niet wil toepassen en zich ten onrechte verschuilt achter de schoolpaktkommissie en de behandeling van het wetsontwerp over de industriële ingenieurs.

DE KULTUURRAAD

De jongste zitting van de NKR (24 februari jl.) was een rustig geval. VU-kamerlid **De Beul** had een resolutievoorstel ingediend, waarbij werd aangedrongen op een spoedige installatie van de Vaste Nationale Kultuurpaktkommissie. De indiener trok nu zijn voorstel in, nadat de regering de formele verbintenis aanging, deze belangrijke aangelegenheid tegen a.s. Pasen te zullen regelen.
In deze zitting werden de nieuwe VU-senatoren **Leys** en **Bergers** onder algemeen applaus verwelkomd door voorzitter Bascour.
Wat het verder verloop van deze zitting betreft, deze werd vooral gekenmerkt door een uiteenzetting van minister De Backer over het dekreetontwerp iz. monumenten en landschappen en een reeks vragen van VU-leden.
VU-kamerlid **Van Grembergen** vroeg, waarom de vrije, gesubsidieerde instellingen niet in aanmerking komen voor het bewaren van kunstwerken. Hij achtte zulks in strijd met het Kultuurpakt. Minister De Backer deelde deze mening niet : er is volgens de minister geen sprake van diskriminatie, wel van beperking omdat de instellingen aan bepaalde eisen van vervoer, verzekering en veiligheid moeten voldoen. De minister is overigens van mening dat de kunstwerken beter tentoongesteld zijn dan ergens in de werkkamers van overheids- en vrije instellingen verborgen te blijven.
VU-senator **Coppieters** wou weten of er wel maatregelen getroffen zijn om schade aan of gehele of gedeeltelijke verdwijning van gemeentelijke archieven te voorkomen, bij samenvoeging van gemeenten. Minister Michel verwees naar de wetgeving, waarbij de gemeentebesturen verantwoordelijk zijn voor de archieven en bij in gebreke blijven volgens art. 100 van de Gemeentewet kunnen vervolgd worden. Dezelfde senator drong aan op spoedige uitvoering van de wet betreffende de Raad voor Taaladvies. Minister De Backer kondigde een verslag der werkzaamheden sinds 1971 aan. Het dekreet van 12 maart jl. zal zo spoedig mogelijk worden toegepast. Binnenlandse Zaken en Openbaar Ambt zullen verzocht worden, hun vertegenwoordigers in de raad aan te duiden. Ten slotte zal een beroep gedaan worden op wetenschappelijke gelegenheidsmedewerkers op basis van een jaarkontrakt.

VRAGEN

DE PLAAG VAN DE « GEMENGDEN »

Een beetje raadselachtig is deze titel wel. Het gaat om de zgn. gemengde eenheden in het Belgisch leger, truuk waarmee men op taalevenwicht aandringende flaminganten p o o g t te paaien en zgn. tweetalige frankofone officieren aan een job te helpen. Uit het antwoord van minister Vanden Boeynants op vraag van VU-kamerlid **Mattheyssens** blijkt toch dat er evenveel gemengde eenheden als nederlands- en franstalige in de Landmacht nl. 51, 31 en 20 ; bij de Luchtmacht overtreft het aantal gemengde Wings (18 !) de eentalige (4 N en 2 F) en bij de Smaldelen is de verhouding 23 N, 17 F en eventjes 79 G ! Bij de Zeemacht is het al niet beter : 8 zeeschepen N, 1 F en 18 G. Het is duidelik dat door de instandhouding van de gemengde eenheden het franstalig overwicht in leger-, zee- en luchtmacht bestendigd wordt, ook omdat er nog steeds geen taalkaders zijn.
Zo fopt men voorts de Vlaamse Federik...

kamerlid Mattheyssens

ASSEPOES NEDERLANDS

Uit een antwoord van de minister van Buitenlandse Zaken op een vraag van VU-kamerlid **Kuijpers** blijkt dat het Nederlands bij het opstellen van kulturele akkoorden niet steeds gebruikt wordt en dat het Frans altijd wordt gebruikt, zelfs daar waar het absoluut niet nodig is (akkoorden met Nederland, Suriname, Nederlandse Antillen en Indonesië (waar alleen het Engels werd gebruikt, hoewel de hele Indonesische elite Nederlands kent). Soms wordt alleen het Frans en/of het Engels gebruikt. Met Noorwegen alleen Frans, evenals met Joego-Slavië, Turkije en Italië, terwijl met Zuid-Afrika BZ plots zeer royaal is met het taalgebruik : Afrikaans, Nederlands, Frans en Engels ! Toch is er vooruitgang de jongste jaren, maar helemaal « katoliek » is het nog niet.

VU-VRAGENBULLETIN

Het is geen schokkend nieuws en het is ook geen « nieuw » nieuws, maar het « jongste » Bulletin van Vragen en Antwoorden (Nr 2, dd. 20 jan. 76) van de Nederlandse Kultuurraad is op vijf parlementsleden na opnieuw een bijna eksklusieve VU-aangelegenheid met vragen van **W. Kuipers, Nelly Maes, Georgette De Kegel, Van Haegendoren, J. Vandemeulebroucke, Fr. Baert, W. Jorissen, G. Van In, Vik Anciaux, O. Van Ooteghem, L. Vansteenkiste en H. Goemans...** Alleen de VU gebruikt bewust het bestaan van de NKR om aldus de klemtoon te leggen op een (begin van) kulturele autonomie. Het is een kwestie van mentaliteit en van politiek streven. Zonder de VU zou het bulletin in kwestie misschien 8 blz tellen. En om de zes maanden « vol geraken »... Triestig ! (R.C.).

Een dezer dagen wordt het arrest van de Raad van State verwacht in de zaak-Nols. Vorige week woensdag kwam de Raad in openbare zitting daartoe bijeen (foto). Eerste auditeur Niemegeers was van oordeel dat de aparte loketten voor Nederlands- en Franstaligen in het Schaarbeekse gemeentehuis strijdig zijn met de taalwet. Hij vroeg dan ook de nietigverklaring van de sedert 1 september 1971 te Schaarbeek ingevoerde lokettenregeling en van de beslissing van het schepenkollege dd. 4 april 1975 waarbij deze regeling bevestigd werd.
Men verwacht nu dat de algemene vergadering van de Raad van State de stelling van de auditeur zal bijtreden en Nols veroordelen.

In tegenstelling met sommige van zijn vroegere verklaringen zei deze nu dat hij zich niet zou neerleggen bij een eventuele nietigverklaring. « In dat geval zal de regering onmiddellijk optreden» schreef « De Standaard ».

Wait and see. In elk geval zal Tindemans het dan moeilijk hebben om nog uitvluchten te bedenken teneinde zijn verantwoordelijkheid te kunnen ontlopen.

DE VAKBOND IN ONZE SAMENLEVING

In ons verslag over de derde dialoogdag van de Volksunie te St. Niklaas (« Wij » van 26 februari 1976, blz. 24) viel een passage weg in de laatste alinea.
Tot besluit van deze dialoogdag zei VU-voorzitter Schiltz het volgende « Het sindikalisme in ons land moet demokratischer en zinvoller worden.
De VU wil hieraan positief meewerken op voorwaarde evenwel dat de sindikale middens geen rem vormen voor het federalisme en dat de politieke gewetensvrijheid van de leden wordt gerespekteerd en dit eerlijker en ruimer dan voorheen het geval was.
In deze zin zet de VU haar leden en simpathisanten ertoe aan hun verantwoordelijkheid op te nemen in de vakbond van hun keuze en er op demokratische wijze de hierboven geformuleerde beginselen te verdedigen. De VU zal in de mate van het mogelijke deze sindikaal geëngageerden bundelen en begeleiden ».

WOORDEN EN DADEN

Op een arrondissementeel kongres van zijn partij te Oudenaarde zei PVV-voorzitter Grootjans onlangs dat de regering de jongste maanden onder zware druk wordt gezet om steeds meer in nood verkerende bedrijven financieel recht te houden. « Zolang kan bewezen worden dat het gaat om tijdelijke moeilijkheden, kan zulke hulp nog verdedigd worden » zo zei hij.
« Bedrijven zonder toekomst moet men echter durven sluiten. De miljoenen die de regering ter beschikking stelt om hun doodstrijd wat te verlengen worden veel beter aangewend om de getroffen werknemers te vergoeden en om te scholen voor sektoren die met vertrouwen de komende jaren tegemoet kunnen zien ».
Een waarheid als een koe, maar in de schoot van de regering tonen de liberale excellenties zich minder konsekwent dan hun partijvoorzitter in zijn talrijke, maar vrijblijvende, toespraken. En van RW-staatssekretaris Gol vernamen wij onlangs nog waar al dat geld voornamelijk naartoe gaat. « Er zijn nu al zowat 250 ondernemingen in Wallonië die voor méér dan 2/3 werken met overheidsgeld » zo zei hij in een openhartige bui.
En Grootjans maar herinneren aan « de les van de Waalse kolenmijnen, waarin meer dan 100 miljard reddeloos verloren gingen ». Jawel, wij kloegen toen dat schandaal voortdurend aan, maar wij waren de « ekstremisten ». De liberalen zwegen ! Ook nu gaan nog voortdurend miljarden over de balk, steeds in zuidelijke richting. Wat DOEN de liberalen daartegen ?

ONVERDACHTE BEOORDELING

Op hun kongres vorige zondag te Knokke stelden de CVP-jongeren o.m. vast dat er « na bijna twee jaar regering-Tindemans geen fundamentele wijzigingen in de vorm en de inhoud van het beleid zijn aangebracht ».
Dit is een vaststelling die kan tellen, en die bovendien uit een onverdachte hoek komt.
Was het immers de CVP niet, waarvan deze jongeren deel uitmaken, die bij de verkiezingen van 1974 de figuur van Tindemans met veel trompetgeschal en vooral veel geld op landelijk vlak « uitspeelde » met de formele belofte : « Met deze man wordt alles anders » ?
De CVP-jongeren stellen nu zelf vast dat het de zoveelste loze CVP-belofte was, bedoeld om brave en naïeve zielen in de CVP-schaapstal te lokken. Toch veranderde er wel degelijk wat sinds Andermans aan het bewind kwam : met hem werd alles franser en duurder en de hele gewestvorming werd een warboel waarin een kat haar jongen niet meer terugvindt...

KWAKKEL

In het « Belang van Limburg » schreef alwetende Hugo Camps: « In Antwerpen heeft de CVP geheime onderhandelingen met de Volksunie aangeknoopt met het oog op een mogelijk alternatief bestuur, terwijl de kristen-demokraten toch nog glorieus deel uitmaken van de huidige BSP-CVP-koalitie ».
Enkele dagen later moest « het Belang » een brief publiceren van Eugeen Donse, de voorzitter van de CVP-afdeling Antwerpen, waarin hij o.m. schrijft dat door de CVP nooit voorheen, vóór het bekend zijn van de verkiezingsuitslagen, met gelijk welke partij een bestuursovereenkomst werd gesloten. « Wij blijven » aldus Donse « nu ook getrouw aan deze gedragslijn ».
Het moet ons niet verwonderen dat er meer dergelijke kwakkels zullen gaan rondvliegen naarmate de datum van de gemeenteraadsverkiezingen nadert.

KAV VOOR AMNESTIE

Het nationaal bestuur van de Kristelijke Arbeidersvrouwen (KAV) geeft, om kristelijke en humane redenen, zijn volledige steun aan de amnestie-aktie die momenteel door « zeven mensen van goede wil » wordt gevoerd.
De KAV hoopt dat de druk van de openbare opinie sterk genoeg zal worden om het parlement tot een nieuwe houding inzake amnestie te brengen. De naderende viering van het 25-jarig ambtsjubileum van de koning is een enige gelegenheid voor dit gebaar van menselijkheid.

HELPENDE HANDEN VOOR RUISBROEK

1. Schoonmaakploegen samengesteld uit dames van de KAV, VUVA, Vlaams Kruis, Scouts, Vlaamse Kring Bornem en VUJO.
2. Herstellingsploegen samengesteld uit elektriciens, mekaniciens en handige mensen.
WAT WERD REEDS HERSTELD ?
Meer dan 100 ijskasten en diepvriestoestellen, gas- en elektriciteitsforunizen, strijkijzers, stofzuigers, haardrogers, wafelijzers, koffiemolens, koffiezettoestellen, mixers, wasmachines, drogers, zwierders, boor- en zaagmachines, lastoestellen, frietketels, motoren, enz.
Waarde van de herstellingen en van de gepresteerde arbeidsuren : meer dan 3 miljoen fr.
We hebben dringend behoefte aan nieuwe arbeidskrachten om ons tijdens de weekends gratis te komen helpen.
WERKADRES :
Eikerlandstraat 24 te Ruisbroek.
KONTAKTADRESSEN :
Hugo Weyer, Reigerslaan 6, 2680 Bornem, tel. 031/89.15.79.
André De Proft, Meerstraat 56A, 2689 Mariekerke, tel. 031/89.19.55.

PERSSPIEGEL

Dat Leburton zijn federalistische partijgenoten waarschuwde met de bewering dat Wallonië financieel zwaar profiteerde van Vlaanderen werd indertijd nog weggewuifd door Vlaamse beschaamde unitaristen. Nu staatssekretaris Gol van de Rassemblement Wallon-federalisten hetzelfde zegt en ons ook wil opscheppen met verminkte autonomie zonder Vlaamse fiskale bevoegdheid kan het een aantal Vlaamse ogen openen. « De Financiële-Ekonomische Tijd » geeft nog eens duidelijk de cijfers van dit Waals profitariaat. Zelfs de unitaristische krant « Belang van Limburg » vindt het nu wel te gortig. En tegenover deze twee Vlaamse stemmen is het interessant het oor te luisteren te leggen bij de overkant. De CVP-krant « Le Rappel » maakt van Nothomb, de Waalse CVP-er, de heraut in wiens handen dit unitair franstalig dubbelzinnig gedoe het meest veilig is. Van de « Libre » verwondert ons dat niet meer, « vertrouwd geluid, ik hoorde u reeds als kind » zei het onze dichter. Voor de « Libre Belgique » is Hugo Schiltz dan ook herleid tot een cholera- en pestbrenger na zijn TV-debat met Nothomb.
En hoe wild de Belgische repressiemaniakken in het rond sloegen kan weer maar eens blijken bij de woorden van lof die « De Standaard » over had voor oud-VNV-kamerlid Jef Devroe bij diens onverwacht overlijden.

Walter Luyten

DE TIJD

« Voor Gol is het nog niet zo duidelijk waarom de autonomie van een regio ook fiskaal zou moeten uitgebouwd worden. De fiskale autonomie leidt in haar uiterste konsekwentie naar de volledige autonomie en niet naar het federalisme, aldus samengevat het standpunt van de Waalse staatssekretaris. In het geval van de volledige autonomie speelt vanzelfsprekend niet meer de nationale solidariteit, die wel mogelijk blijft in een federaal model. De zaakvoerder van de Waalse ekonomie heeft de Walen voorgehouden dat zij bij toepassing van een globale fiskale autonomie, waarbij alleen de eigen middelen in aanmerking komen, zouden worden benadeeld ten opzichte van de huidige situatie. Voor Gol blijft de huidige verdeelsleutel, van 39,27% van de voorlopige regionale wet van 1 augustus 1974 voordeliger dan de formule van de eigen middelen, te verwerven via de heffingsbevoegdheid. Inzake de opbrengst van de personenbelasting levert Wallonië maar 30% van het globaal nationaal rendement. De spaarquote van de Walen bij openbare kredietinstellingen vertegenwoordigt minder dan 35% van het totaal spaartegoed voor heel het rijk. Het is dan ook duidelijk dat men in die omstandigheden er niet opgebrand zal zijn bovenvermelde regionale verdeelsleutel te laten vallen zonder te kunnen aanspraak maken op tegenkompensaties die liggen op het vlak van de nationale solidariteit. Gol heeft het nog eens met zoveel woorden gezegd ».

HET BELANG VAN LIMBURG

« Zo zit het ons nog steeds hoog dat de autonomisten van het Rassemblement Wallon in hun regionaliseringswoede zo ver willen gaan dat ze het Waalse water nog alleen naar het noorden willen laten stromen tegen een opgevoerde prijs. Vanuit dezelfde mentaliteit kan er in Vlaanderen geen zeesluis meer gebouwd worden zonder dat Henegouwen of Luik daarvoor de nodige kompensaties heeft gekregen. En het (per definitie multinationaal) kerncentrum in Mol mag maar blijven funktioneren als ergens in Wallonië een gelijkaardig geleerd bolwerk wordt opgetrokken. Als de Walen dan ook nog gaan simpatiseren met de judasserij van Nols — die onverminderd voortduurt want de Raad van State neemt zijn tijd — is de maat vol ».

LE RAPPEL

« M. Nothomb heeft durven zeggen aan M. Schiltz dat hij ongevoelig bleef voor diens dreigementen ; hij heeft durven zeggen op de separatistische uitdagingen van de voorzitter van de Volksunie dat in een land als het onze (een land dat verknoopt is volgens M. Simonet) een deel van de voorspoed van Vlaanderen aan Wallonië te danken is. M. Nothomb bevestigt zich meer en meer binnen de schoot van de meerderheid als de spreekbuis van de nationale redelijkheid en de franstalige vastberadenheid. In de strijd die hij leidt tegen de heren Gendebien en Outers, agenten en bondgenoten van M. Schiltz, mag hem geen steun ontbreken uit Wallonië en Brussel ».

LA LIBRE BELGIQUE

« De dialoog tussen de heren Schiltz en Nothomb was beleefd en hoffelijk. Maar bij herhaling heeft met het bedwongen ongeduld om niet te zeggen de opgekropte woede gevoeld van de Volksunieleider. Voor hem is men bezig het verstandshuwelijk in België, waar het gevoel niet meer speelt, om te zetten in een scheiding van tafel en bed. En dit verstandshuwelijk is ten hoogste het federalisme. Wij hebben dus de keuze tussen dat en het uiteenspatten van België. M. Schiltz heeft ook gezegd dat de Vlamingen niet zullen verder gaan met te betalen voor de Walen ; deze laatsten zullen niet eeuwig kunnen genieten van de voordelen van de gewestvorming zonder er de nadelen van te willen dragen. Dus op zekere manier gesproken offert deze Volksunievoorzitter, een welopgevoed man, proper, goed gekamd en goed Fransprekend ons de keuze tussen de pest en de cholera. Dat heeft ons vooral verontrust in die dialoog tussen Sciltz en Nothomb ».

DE STANDAARD

« Jef Devroe was de burgemeester van Brugge in de oorlogsjaren, een energieke, onkreukbare man, alleen bekommerd om de bescherming en het welzijn van zijn medeburgers. Hij hielp waar hij kon. Na de bevrijding zouden niet-weinigen daarvan luidop getuigen. Maar in de verdwazing van de repressie oordeelde een rechter dat hij — door Brugge en de randgemeenten te fusioneren — de vaderlandse instellingen had doen wankelen. Devroe werd veroordeeld. Het was duidelijk dat men de nationalist had willen treffen, die voor de oorlog een stuwende rol had gespeeld in de West-vlaamse studentenbeweging, en daarna in de opbouw van de nationalistische partij, die hij deskundig en voornaam vertegenwoordigde in het parlement.
Devroe bleef, ook na de veroordeling, een milde man die streefde naar verzoening en de meer noodlijdende slachtoffers van de naoorlog opbeurde en hielp. Het was stiller rond hem, maar in Brugge vergat men de oorlogsburgemeester niet ».

CHINEZERIJEN...

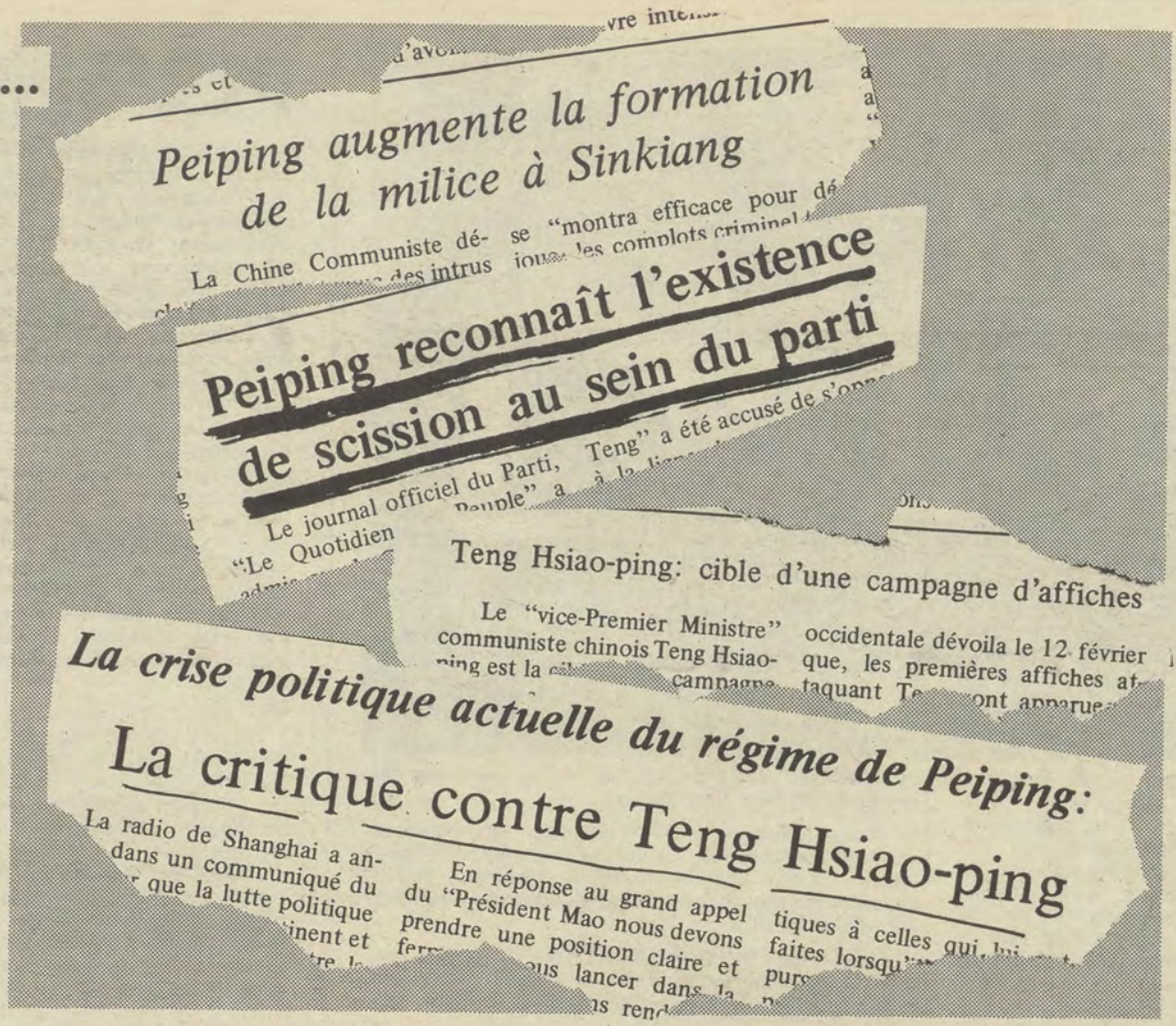

Zo schrijft het andere China (Formosa) over de nieuwe krachtproef in de Volksrepubliek.

Niet alleen de Chinezen van Peking gedragen zich als Chinezen, blijkbaar verstaan ook Westerlingen de kunst van de « chinoiserie ». Hoe is anders de houding van ex-president Nixon te verklaren, die zich tijdens een tweede China-bezoek als een machtig staatshoofd laat ontvangen en vieren. Een konfrater vergeleek deze tamelijk gekke situatie (back home — in de USA — zelf slaagt men er nauwelijks in, onverschilligheid te veinzen, en drijven er integendeel op de Potomac schuimvlokken...) aan deze in « Hendrik IV » van Pirandello, waarin het hoofdpersonage, liever dan een nederlaag te erkennen, zich de rol toemeet van een historisch personage en er zelfs in slaagt, zijn entourage te laten meespelen in dit schimmenspel (overigens ook een beroemde Chinese kunst), omdat hij zoveel overtuiging weet te leggen in zijn identifikatie met het historisch personage. Toch is dat bij Nixon niet nieuw : vrij spoedig na zijn verkiezing tot vice-president en later uiteraard na zijn (met grote meerderheid) verkiezing tot president gedroeg Nixon zich steeds meer als een geroepene. Hij beschouwt zich als belast met een historische, feitelijk dubbele zending : die van de groter making van Gods own Country en die van vredesstichter (en dus kampioen van de wereldontspanning, niet zonder de regels van het koninklijke schaakspel toe te passen). Vandaar ook het grondig verschil van beoordeling van Watergate : voor de meerderheid van de Amerikanen en van de rest van de wereld, beging Nixon zulke zware fouten, werd hij zo zwaar gekompromiteerd dat hij niet langer het instrument van zijn zending (het presidentieel ambt) mocht gebruiken. Voor zich zelf achtte Nixon « zijn zending » zo belangrijk dat deze niet mocht gestoord laat staan beëindigd worden door een « bijzaak » als Watergate. Hier waren de twee kampen duidelijk op een verschillende antenne afgestemd.

Men kan dezelfde vaststelling maken met betrekking tot China. Toen Tsoe En-lai overleed vond iedere westerse waarnemer het normaal dat hij zou opgevolgd worden door eerste vice-premier Teng Hsiao-ping. We herinneren ons de omslagfoto's van Teng in « Der Spiegel », in « Time », in « l'Express », in « Newsweek » of hoe die internationale nieuwsmagazines ook heten. Nog geen twee weken later werd Teng vervangen door de zesde vice-premier Hoea Koea-feng, de machtige baas van justitie, de politie en de veiligheidsdiensten. Tevens werd tegen Teng een muurkranten-kampanje ontketend, die eind vorige week — net toen Nixon Peking verliet — een hoogtepunt bereikte. We vernamen ook dat er grondige meningsverschillen in de partijleiding zijn, wat niet heeft belet, dat het bezoek van Nixon zijn strikt getimed verloop kende, waaruit westerse waarnemers besluiten, dat Mao de nieuwe kulturele revolutie deze keer stevig in de hand houdt, ook al heeft zijn bekende neiging, om mensen te plagen en door een berekende wispelturigheid vriend en vijand in de war te brengen weer meegespeeld in de zaak Teng. Zou het ook (gedeeltelijk althans) kunnen, dat de boeddistische levenshouding en ervaring er ook voor iets tussen zit ? Deze leer van het absurde (o.a.) zou wellicht sommige raadselachtige houdingen van de Chinese leiders zoniet kunnen verklaren dan toch beter laten duiden dan nu het geval is. De westerse waarnemers zouden in deze samenhang dan ook best als stelregel nemen, zich over niets meer te verbazen.

Lager bij de grond mag men aannemen dat Nixon bij zijn terugkeer al dan niet vrijwillig Ford en Kissinger zal inlichten. De ontvangst van Nixon te Peking kan een uiting geweest zijn van het Chinese onbehagen over de naar Pekings opvatting te pro-Russische en te weinig Chineesgezinde politiek van Washington. Of Barry Goldwaters wens in vervulling zal gaan (Nixon zou beter in China blijven) weten we niet. Wat we wel weten is dat Nixon de eerste Amerikaanse ambassadeur te Peking zou willen worden na de hervatting der (nog steeds niet heraangeknoopte) diplomatieke betrekkingen.

Mao Tse Toeng heeft nu ook toegelaten dat de nagedachtenis van hem, die nog niet zolang geleden als Mao's opvolger werd beschouwd, bezwadderd wordt in pers en op muurkranten : wijlen Tsjoe En-lai wordt verweten de thans opnieuw verguisde vice-premier Teng destijds weer in het zadel te hebben geholpen. Het Chinees establishment onder de rode paus Mao blijft een adderkluwen, waaruit zeker de westerling niet wijs raakt, terwijl al deze zetten en tegenzetten ook voor de gewone man en vrouw in de Chinese Volksrepubliek zovele vraagtekens blijven. Of beleven we de laatste worsteling waarult de echte erfgenamen van Mao's troon moet te voorschijn komen.

"JEEN"

Er is een nieuw woord in het politiek jargon van de Bondsrepubliek : « Jein » (jeen) een samentrekking van ja en nein, waarmee dan de besluiteloosheid van de CDU-leiding tegenover de Oost-verdragen getipeerd wordt. Helmuth Kohl, de nieuwe CDU-voorzitter wist tot deze week nog steeds niet of hij zijn CDU-fraktie in de Bondssenaat (waar de CDU-CSU de volstrekte meerderheid heeft) op 12 maart a.s ja of neen moest doen stemmen, wanneer in deze hoge vergadering (in feite de Länder-kamer) over het verdrag met Polen moet doen stemmen. Dit verdrag houdt o.m. verlening van een krediet van 1 miljard mark (15 mjard bfd.) en een lening van 1,3 miljard mark tegen zeer lage rente in. In ruil zullen 125.000 « volksduitsers » uit Polen naar de BRD mogen verhuizen. Strauss is er tegen maar wordt thans in opspraak gebracht in verband met het Lockheed-schandaal. Maar in 1972 nam een gedeelte van het publiek de houding van de CDU-CSU tegenover de Oostverdragen (ja noch neen) kwalijk. Nochtans had Kohl zijn tegenstrevers kanselier Schmidt en vice-kanselier Genscher (FDP) de steun van de CDU toegezegd. Maar hij had zonder de ontwikkeling in het Saarland gerekend en evenmin in Neder-Saksen, waar de besluiteloosheid groot is. Bovendien zijn reeds CDU-propagandisten in de kiesstrijd in Baden-Würtenberg volop bezig het verdrag met Polen af te kraken met als zwaar argument : in deze tijd van werkloosheid kunnen we ons de weelde niet permitteren van « invoer » van nieuwe werklozen en betaling van meer belastingen ten behoeve van de Poolse schatkist. (Ook bij de scheiding der Zeventien Provinciën werd in het Noorden zulke taal gesproken). De Polen-verdragen zijn zo al niet populair (al gaan ook stemmen op, die 125.000 inwijkelingen te weinig vinden voor de prijs van 2,3 mljrd mark). Voor CDU-kanselierskandidaat Kohl wordt het in ieder geval een beroerde lente 1976.

TEGENSLAG VOOR SADAT EN KISSINGER

De bedelreis van de Egyptische president Sadat naar de rijke Arabische « broeders », in casu de olielanden, heeft niet het verwachte resultaat opgeleverd. Er wordt beweerd dat Sadat nauwelijks een vierde kreeg van wat hij hoopte te krijgen om de Egyptische ekonomie er weer bovenop te krijgen. Deze ekonomie is boekhoudkundig bankroet door de oorlogen met Israël, het jarenlang derven van de inkomsten van het Suez-kanaal en door de zeer zware interesten en aflossingen van de Russische leningen.

Egypte heeft steeds de zwaarste last van de oorlog met Israël moeten dragen. Tot bijna driemaal toe moest het zijn verslagen leger van bij de grond weer opbouwen ; er was zeer zware materiële schade in de Suezzone; de militaire inspanningen brachten de ekonomie aan de rand van de afgrond. De overige rechtstreeks betrokken landen, Sirië en Jordanië werden grosso modo minder zwaar getroffen (en wat Sirië betreft, ook meer geholpen).

Sadat werd aanvankelijk meer gesteund, vooral door Saoedi Arabië, althans ten tijde van koning Ibn Saoed. Diens opvolger, Khaled, schijnt minder gul te zijn, ook omdat Sadat na het tweede deelakkoord met Israël, ervan beschuldigd wordt, de Arabische solidariteit te verbreken. Sadat heeft reeds vaak deze beschuldiging gehoord en naast zich neergelegd, vooral wanneer ze kwam van Arabische landen, die alleen verbaal oorlog met Israël voeren en voor de rest de Egyptenaren en de Siriërs de kastanjes uit het vuur laten halen. Maar vandaag kan hij dit niet meer doen, want aan verdere financiële hulp werd nu ondubbelzinnig de voorwaarde gekoppeld, dat Kairo niet langer afzonderlijke verdragen met Jerusalem mag sluiten. Zoniet wordt de geldkraan toegedraaid, terwijl er al lang geen hulp en geen wapens meer uit Moskou komen. Het is ook zeer de vraag of Sadat het zich zou kunnen permitteren, quasi volledig op het Westen over te schakelen. Binnenlands is hij ook kwetsbaar door zijn konservatieve politiek. Ondergronds smeult nog steeds het vuur van grote sociale ergernis en ontevredenheid en ook in het leger is men met deze situatie — we zijn ver van het Nasser-entoesiasme en Nasser-geloof — niet onverdeeld gelukkig. Of de bescheiden pogingen naar een meer-partijenstelsel over te schakelen voldoende zullen zijn, om stoom af te blazen moeten we afwachten. Indien Sadat zich naar de ukasen van zijn « broeders » schikt is het met de pendeldiplomatie in het Midden Oosten van « dear Henry » gedaan. Diens laatste reis (naar Latijns Amerika) was ook geen onverdeeld sukses. Of de geruchten als zou Kissinger (opnieuw) aan aftreden denken, kloppen, weten we niet.

VELE VOLKEREN IN EEN STAAT

Vóór wij, in een volgende bijdrage, nader ingaan op de zo betwiste politiek van gescheiden ontwikkeling in Zuid-Afrika, lijkt het aangewezen de biezonder ingewikkelde bevolkingsstruktuur van dat land even onder de loep te nemen. Dit is immers de kern van de hele Zuidafrikaanse problematiek.
In dat grote land (40 maal België) leven momenteel meer dan 25 miljoen mensen. Ongeveer 4 miljoen blanken, 17 miljoen zwarten, 2 miljoen kleurlingen en een 200.000 Indiërs. Een groot, en nog toenemend gedeelte van deze bevolking leeft in de snelgroeiende steden. Dit is het geval voor ongeveer 87 % van de blanken en de Aziaten, en voor ongeveer 75 % van de kleurlingen. Méér dan een derde van de Bantoes leeft eveneens in de steden. Grote gedeelten van het Zuidafrikaanse platteland zijn biezonder schaars bevolkt. De eerder dorre bodemgesteldheid is op vele plaatsen overigens niet bijster geschikt om grote bevolkingsgroepen te herbergen.

De blanken kwamen zicht in de 17e eeuw aan de Kaap vestigen. De Nederlander Van Riebeeck stichtte er in 1652 de eerste nederzetting in opdracht van de Oostindische kompagnie. Kaapland was op dat ogenblik nagenoeg niet bevolkt, op enkele zeer schaarse en kleine stammen Bosjesmannen en Hottentotten na.
In de loop van de volgende twee eeuwen groeide de oorspronkelijke Nederlandse bevolking aan de Kaap zeer traagjes aan, en ging geleidelijk uitzwermen over de Kaapprovincie. Franse Hugenoten kwamen erbij alsook andere nationaliteiten. In de 19e eeuw zou de oorspronkelijke blanke bevolking sterke aanvullingen krijgen met Engelse en Duitse immigranten.
De kleurlingenbevolking, die voornamelijk in de Kaapprovincie woont, is ontstaan uit de vermenging van blanken, Hottentotten, ingevoerde Maleise en Bantoeslaven. Er zijn enorm veel kleurenschakeringen in hun huidskleur. Zij pasten zich, op de Kaapse Maleiers na, volkomen aan bij de blankenkultuur en -taal.
De Indiërs, die vooral in Natal gekoncentreerd zijn, werden daar in 1860 geimporteerd door de Engelsen voor het werk in de suikerrietvelden. Natal was toen een Engelse kolonie.
De zwarten (Bantoes), de momenteel talrijkste groep op het grondgebied van de republiek, zijn de Zuidafrikaanse ruimte vanuit het noorden geleidelijk komen bezetten omstreeks de tijd dat de blanken vanuit Kaapland naar het noordoosten en oosten gingen uitzwermen (zie kaartje). Wanneer de twee trekkende naties elkaar ontmoetten, kwam het herhaaldelijk tot gewapende botsingen. De Bantoes in Zuid-Afrika behoren tot een tiental verschillende volkeren, die elk hun eigen taal hebben. Ze verschillen van mekaar evenveel in soms als bijvoorbeeld de Vlamingen en de Bulgaren in Europa.
Een zeer verscheiden bevolking dus. Vele volkeren in één staat, met daarbij de niet te onderschatten moeilijkheid dat het verschil in taal, kultuur, levenswijze en levensbeschouwing enorm is tussen de verschillende volksgroepen.
Een ontzaglijke opgave om al die mensen in een vreedzame samenleving te laten leven naar eigen wijze.
Het zijn onbetwistbaar de blanken die het land gemaakt hebben tot wat het nu is, maar zonder de hulp van de diverse gekleurde groepen handarbeiders hadden zij het niet gekund. De blanken zijn in de minderheid, voelen zich omringd door talrijker en snel aangroeiende groepen gekleurde mensen, en willen zich als blanke groep handhaven. Om dat doel te bereiken wezen zij in grote meerderheid de integratie af, en kozen de weg van de « gescheiden ontwikkeling » die vroeger « apartheid » werd genoemd. Daarover meer in ons volgend nummer.

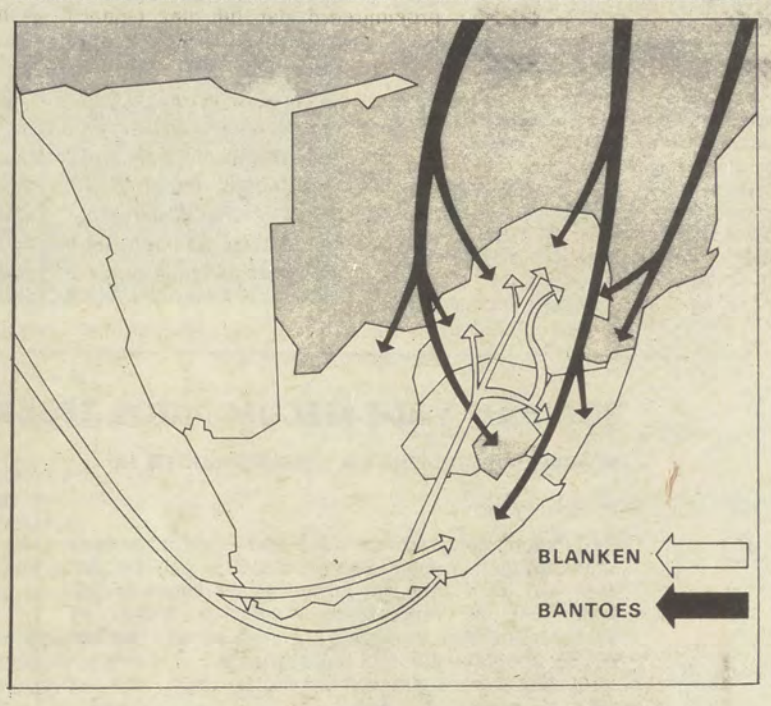

Bosjesman

Zoeloeopperhoofd in traditionele klederdracht.

Indisch meisje uit Natal

HET SOCIAAL PAKT VAN DE H. DE STAERCKE

Voor de leden van het Verbond van Kristelijke Werkgevers te Kortrijk heeft direkteur-generaal van Fabrimetal Jacques De Staercke opnieuw zijn plan bepleit voor het bijeenroepen van « enkele prominenten uit de politieke, patronale en vakbondskringen » om zich te bezinnen over het ontwerpen van een nieuw sociaal pakt. Reeds in 1973 had hij daarvoor een lans gebroken tijdens het Kongres van de Unie der Waalse Ondernemingen. De h. De Staercke is in het Belgisch bedrijfsleven niet de eerste de beste. Men mag dus aannemen dat het nieuw sociaal pakt door hem bepleit, in grote lijnen de instemming wegdraagt van de financiële en industriële wereld van het land. Een reden temeer dus om er niet achteloos aan voorbij te gaan.

De h. De Staercke gaat ervan uit dat onze sociale betrekkingen grondig ziek zijn en hij verwijst daarvoor naar de stelselmatige aanvallen tegen de private onderneming en tegen de marktekonomie, dat alles tegen de achtergrond van de heersende ekonomische moeilijkheden en van de beschavingskrisis die wij vandaag om zich heen zien grijpen. « Het onderling overleg is uitgehold », zegt de h. De Staercke, « er moet een nieuw sociaal handvest tot stand komen waarin de nieuwe spelregels voor de komende jaren worden vastgelegd ». Als algemene doelstellingen die de h. De Staercke in de plechtige beginselverklaring opgenomen wil zien, citeren wij : het streven naar de hoogst mogelijke tewerkstelling en produktie ; een redelijke en geordende kwantitatieve maar vooral kwalitatieve groei ; een bevredigende en billijke bezoldiging en een rechtvaardiger inkomensverdeling ; een verbetering van de kwaliteit van het bestaan in de bedrijven en in hun omgeving.

Eens over de doelstellingen een akkoord bereikt is, moet gesproken worden over de konkrete inhoud van het nieuw sociaal pakt. De h. De Staercke denkt daarbij aan de arbeidsvoorwaarden, de bezoldigingen, de arbeidsduur en de arbeidsveiligheid. De onderneming mag niet louter op winstbejag gericht blijven. Weliswaar moet de onderneming goede ekonomische resultaten blijven behalen, maar ze moet ook op het sociaal vlak vruchten afwerpen. Vanzelfsprekend moeten ook onze metodes van sociaal overleg aan een grondige herziening onderworpen worden.

Twee zaken vallen ons bij dit alles op. Ten eerste : het nieuw sociaal pakt dat de h. De Staercke voorstelt, bestrijkt een uitgebreid terrein dat geheel of gedeeltelijk de belangensfeer van de meeste standen en klassen raakt. Dit sociaal pakt is dus niet een beperkte overeenkomst tussen twee welomlijnde bevolkingsgroepen, hoe belangrijk in aantal deze twee groepen verder ook mogen zijn, maar een diep in het algemeen belang snijdend akkoord dat derhalve de hele maatschappij aanbelangt.

Ten tweede : dit door de h. De Staercke voorgesteld sociaal pakt, dat ontegensprekelijk zijn uiteindelijk beslag moet krijgen in het parlement, dient voorbereid te worden door « enkele prominenten uit de politieke, patronale en vakbondskringen » (« Gazet van Antwerpen, 25 februari '76). Met andere woorden, de voorbereidende werkzaamheden moeten buiten het parlement gebeuren en de leden van Kamer en Senaat zullen nadien als stemmachiene mogen optreden om alles goed te keuren. De idee van een nieuw sociaal pakt is ongetwijfeld toe te juichen en wij nemen ons voor daar later nog op terug te komen. Maar tegen de weg die volgens de h. De Staercke naar dit sociaal pakt moet leiden, hebben we grondige bezwaren.

Het is vanzelfsprekend het Parlement dat uiteindelijk zijn zegen zal moeten geven aan wat tussen politici, werkgevers en sindikaten zal overeengekomen zijn. Maar wie dit alles even los wil zien van zijn formeel kader, zal met ons van mening zijn dat de hier voorgestelde raad van politici, werkgevers en sindikaten in feite wetgevend werk verricht, ook al moeten ze in laatste instantie beroep doen op net Parlement om het akkoord in onze wetgeving op te nemen. Welnu, tegen een soortgelijke Grote Raad hebben we het fundamenteel bezwaar dat iets dergelijks slechts past in een korporatieve staat ! Daar, en daar alleen, wordt wetgevend werk verricht door een lichaam dat niet alleen uit politici, maar ook uit mensen van handel en industrie is samengesteld. Het is zonder meer duidelijk dat het door de h. De Staercke voorgesteld overlegprocédé het parlement — voor de zoveelste maal trouwens — verlaagt tot een stemmachiene, wiens enige rol er nog in bestaat goed te keuren wat elders reeds beslist werd. Een dergelik procédé is daarom alleen al onverenigbaar met onze parlementaire demokratie en met wat in dit land de normale gang van zaken zou moeten zijn.

Ons besluit kan kort zijn : in onze parlementaire demokratie is het enkel en alleen het Parlement dat bevoegd is en in staat is om het algemeen belang van de hele maatschappij te dienen. De som van de afzonderlijke belangen van bv. de werkgevers en de werknemers is nog niet het algemeen belang.

Indien er dus moet gepraat worden over een nieuw sociaal pakt — en we willen dat grif aannemen — dan moet een dergelijk gesprek tot stand gebracht worden door regering en parlement.

Willy Cobbaut

GELIJKHEID ONDER VOORBEHOUD

Een der fundamentele vraagstukken uit de sociale werkelijkheid en waarrond heel wat diskussies met betrekking tot de demokratische organizatie van de samenleving gebeuren, is de menselijke gelijkheid of ongelijkheid.

Henk Vos, professor sociale etiek te Leiden en te Den Haag, heeft in « Menselijke gelijkheid onder voorbehoud », dat als ondertitel draagt « een analitische beschouwing over sociale gerechtigheid», een nuchtere ontleding gebracht van een begrip dat, wanneer men het als norm en als feitelijkheid absoluut stelt, voor een bestendige botsing met de realiteit zorgt. In feite zijn de mensen, volgens de auteur ,ongelijk en ongelijkwaardig. Hij onderzoekt de etische waarde van het gelijkheids-ideaal : een ideaal dat slechts in zoverre waarde heeft als het de mens zelf dient. De diversiteit van wat men als « het goede » beschouwt, de diversiteit der normen brengt weer ongelijkwaardigheid teweeg. « Mensen hebben aanspraken op gelijke behandeling en bejegening, gelijke rechten en plichten, tenzij relevante verschillen in omstandigheden aanleiding zijn daarvan af te wijken », zegt de auteur. Het is de diskussie over die relevantie die ook in de demokratie mogelijk moet zijn, wil zij een kwaliteitsdemokratie, een « juiste » demokratie worden.

De auteur ontleedt de begrippen gelijkheid en ongelijkheid, gelijkwaardigheid en ongelijkwaardigheid. Vloeit het tweede noodzakelijkerwijze uit het eerste voort ? Wij staan voor het niet te miskennen feit dat de liberale demokratie, die de vrijheid en gelijkheid in haar vaandel geschreven heeft, leidde tot een kapitalistische maatschappij waarin het ongelijkheidsbeginsel — vooral ekonomisch — aan bod kwam, ook al werd politiek de gelijkheid van alle burgers erkend. Deze vrijheid werkte en werkt nog, vooral ekonomisch maar ook politiek en sociaal en intellektueel, de ongelijkheid in de hand. Het Marxisme, dat het ekonomisch leven nivelleert, belemmert echter ook de vrije ontplooiing van de menselijke identiteit en legt ten andere niet alleen zijn ekonomische vrijheid aan banden.

De effektieve ongelijkwaardigheid — in de betekenis die door Henk Vos hieraan gegeven wordt — en een veelal daaruitvolgende ongelijkheid heeft bij de enen verzet, bij de anderen afweer opgeroepen. In plaats van een abstrakte gelijkheidsidee te propageren die inzonderheid op het vlak der politiek en der wetgeving ,maar ook in het ekonomische een onmogelijkheid blijkt, dient de gelijkheidsidee zich te oriënteren aan de werkelijke, echt-vermijdbare en ongegronde diskriminatie van mensen en groepen. Tegenover het abstrakte gelijkheids- en gelijkwaardigheidsideaal stelt de auteur het imperatief van de menswaardigheid dat gefundeerd in het generaliteitsbeginsel der etiek, voldoende moet zijn voor wie er welke etiek ook, maar in redelijkheid, wil op nahouden.

Het boek van Henk Vos is, en dit weze beklemtoond, geen verdediging van de elitaire beginselen die nu, vooral bij de universitaire jongeren, beginnen opgeld te doen als reaktie tegen de al te strak toegepaste gelijkheidsgedachte en tegen een gelijkschakelend kollektivisme. Dat bv. Pareto en Nietsche een hernieuwde belangstelling genieten, is slechts één teken van een beginnend terugslaan van de wijzer in de andere richting.

Het boekje van prof. Vos kan aansporen tot bezinning zowel voor de enen als voor de anderen. Het is een nodig en noodzakelijk korrektief op veel al te absoluut gestelde opvattingen over de mens en zijn sociale betrekkingen.

J.

Henk Vos — « Menselijke gelijkheid onder voorbehoud » — Ambo, Bilthoven — Voor België : Westland, Merksem — 93 blz. — 150 fr.

SOCIAAL VADE-MECUM VOOR IEDEREEN

IX/17

VERKEERSREGLEMENT EN GEHANDIKAPTEN (II)

B. Rolstoelen

Rolstoelen, aangedreven door een elektrische motor, vormden vroeger een probleem in die zin dat men niet goed wist wat ermee aangevangen in het kader van de verkeersreglementering. Indien zij niet sneller dan stapvoets kunnen rijden, worden zij nu gelijkgesteld met voetgangers.
Volgende punten zijn van belang :

a. In tegenstelling met de reglementering voor bromfietsen en andere motorvoertuigen, is voor de bestuurders van rolstoelen geen minimumleeftijd vereist.
b. Met een rolstoel mag men rijden op de voetpaden en op de bermen. De verkeersregels die daar gelden voor voetgangers, zijn dan eveneens op de rolstoelen van toepassing.
c. Rolstoelen mogen ook op de rijbaan rijden. Wanneer zij dat doen, zijn zij onderworpen aan de verkeersregels die ook voor de andere voertuigen gelden. Zo mogen deze rolstoelen — in tegenstelling dus met voetgangers — niet in een verboden richting rijden.
d. Zoals de andere voertuigen, moeten de rolstoelen 's avonds verlicht zijn met een wit of geel licht vooraan en een rood licht achteraan. Deze verlichting mag evenwel bestaan uit één enkele lamp, aan de linkerzijde van de rolstoel vastgemaakt.

C. Eigen parkeerplaats

Het is de gemeentelijke overheden toegelaten, waar zulks mogelijk is, een uitzonderlijke parkeerplaats te voorzien voor gehandikapten bij hun woning, werk of school. Duidelijk weze echter gesteld dat deze parkeerplaatsen nooit op naam kunnen zijn, noch uitsluitend bestemd voor één bepaald voertuig. Ze mogen wel beperkt zijn voor het uitsluitend gebruik door gehandikapten.

D. Hinderlijke verkeerstekens

Aan de instanties die belast zijn met het plaatsen van de verkeerstekens, zal een bijzondere aanbeveling gestuurd worden opdat zij op de voetpaden de verkeerstekens zodanig zouden plaatsen, dat deze geen hindernis zouden vormen voor lichamelijk of vizueel gehandikapten.

E. Hulpcentrum

In de loop van 1976 zal, bij wijze van proef, een centrum in het leven geroepen worden voor toekomstige gehandikapte autobestuurders. Daar zullen deze mensen inlichtingen kunnen inwinnen over de beste manier om hun voertuig aan hun handikap aan te passen, evenals in verband met het onderricht dat verstrekt wordt in de gespecializeerde rijscholen.

Deze aanpassingen van het verkeersreglement ten gunste van de gehandikapte weggebruikers, vormen, samen met de reglementering betreffende de toegankelijkheid van openbare gebouwen voor gehandikapten, een belangrijke stap naar de volledige integratie van minder-valieden in onze samenleving.

Cw.

04/03/76.

DOKUMENTATIE

WIJ in de volksunie

EURANJE : EEN ANJER VOOR EUROPA

(m.v.l.) Meer dan vierduizend entoesiaste Vlamingen hebben zondag Euranje meebeleefd. Wat door het inrichtende VUJO reeds maanden als een stille hoop werd gekoesterd is uitgegroeid tot een feestelijke maraton voor Europa. Een waar sukses, een knap in mekaar geregisseerd festival dat ook zijn schaduwkanten had maar de verdienste duizenden (jonge) mensen urenlang te boeien en het echte Europa — dat van de volkeren — zo ontroerend voor het voetlicht bracht.
Het behoort tot de grootste verdienste van de VUJO een krachtige stoot te hebben gegeven aan de idee die veld wint : een Europa van mensen tegen dat van de bureaukraten en de komputers.

IDEEENMARKT

Deze geëngageerde happening ging vooraf van een ideeënmarkt waar de Europese kleine volkeren zich voorstelden met platen, boeken, brochures, landkaarten en de onvermijdelijke stikkers. Van de Middellandse Zee tot de grilligste kusten van het zgn. Verenigde Koninkrijk, met zonnige beelden uit Oksitanië, grauwe straatgevechten in Belfast en vriendelijke vergezichten uit Zuid-Vlaanderen. Eén doorgetrokken lijn, één zucht naar vrijheid, los van de versmachtende greep der staten.
De ideeënmarkt werd aangevuld door een tiental Vlaamse verenigingen allen levend onder de ruime mantel van de Vlaamse Beweging. VNSU, Were Di, Berten Nest, Arbeid, Europa Eén, Alternatief, Nieuw Vlaanderen, Dosfelinstituut, Komitee voor Oost-Europa, Vlaams Komitee voor nationale minderheden en de Vlaamse Esperantisten die onder mekaar Esperanto keuvelden. Iedereen kon er zijn gading vinden en vaststellen hoe aktief (en verdeeld ?) onze Vlaamse jeugd de vrije en andere uren zinvol vult...

EEN MARATON

Reeds vrij vroeg in de namiddag (13u) stroomden de Eurangisten toe, pikten nog vlug een folder of een buitenlands adres mee en gingen zich in het gezellige Kuipke installeren. « Den drueghen heirinck » uit Brussel opende het voorprogramma en werd gevolgd door de laureaten van VUJO's liedjeswedstrijd.
Toen de VUJO-voorzitter Coveliers de aanwezige « landen » verwelkomde barstte het welkomapplaus los. Het publiek bewees een begrijpend en hartelijk publiek te zijn. De reakties op de bindteksten door Marleen Edeling en Erik Maes voorgedragen, bewezen het begrip van de duizenden Vlamingen voor de broederstrijd van de kleine Europese volkeren.

— Wie was niet ontroerd Dafydd Iwan uit Wales te horen zeggen : « Ik breng u de groeten uit Wales ; uw strijd is de onze, onze strijd is de uwe ! » ?

— Toen de uit Hongarije gevluchte Gyula Foky-Gruber zijn herdersfluit als een waterval door het sportpaleis liet stromen dacht iedereen terug aan het warme hart van een volk dat reeds twintig jaar door de Sovjets wordt platgewalst... Foky-Gruber en zijn begeleider behoorden tot de hoogstaande ogenblikken op Euranje.

— Alex Campbell uit Schotland, die simpatieke sloddervos, van wie men zegt dat hij te kommercieel is, wist als geen een zijn publiek te boeien.

— Roel Slostra bracht een frisse en Friese noot in het programma.

— Met Claude Marti kreeg de Midi alle aandacht. De verbetenheid van die kleine maar kordate man uit het zuiden is ook terug te vinden in zijn liedjes. Wie kan onbewogen blijven als hij zingt : « Men heeft ons drie talen geleerd om goede technici te worden, maar waarom heeft men ons de taal van ons volk niet geleerd ? ». Toen hij zijn mooi «Les commandos de la nuit» zong, was het muisstil. Wie dacht toen niet aan « onze mannen van de nacht » ? Een half uur na zijn optreden was deze «homme d'Oc» reeds op de trein naar Carcassonne om... maandagmorgen opnieuw les te geven in Couffoulens...

— De boodschap van VU-voorzitter Hugo Schiltz was kort maar goed. Hij wees op het gemeenschappelijk kultuurpatroon van dat éne Europa. Hij dankte de VUJO om het geleverd bewijs van durf en geestdrift en om haar wereldwijde bewogenheid.

— Het zigeunerorkest Waso kreeg de ietwat ondankbare taak de pauze op te fleuren, maar stal aller harten met haar meeslepende muziek.

— Na de pauze leidde de Bretoense bard Glenmor het tweede deel van deze maraton voor Europa in. Met forse stem sprak hij over de strijd van zijn volk. Hij die zijn baan (als doctor in de filozofie) liet staan voor de gitaar en het geëngageerde lied. De beslistheid van de Bretoense vrijheidsstrijd galmde uit zijn rauwe liederen. « Dat God me vervloeke als ik de taal en het hart van de boer die mijn vader was zou verloochenen... ».

— Met Maite Idirin werd de problematiek van het verscheurde Baskische volk opnieuw gesteld. Is haar taal voor ons onbegrijpelijk, de schoonheid van haar stem vertelt genoeg over de harde strijd van haar gekleineerd volk.

— De groep Elster Siberflug uit het Duitse Rijnland ontroerde door een wondermooi (Duits) sneeuwwitvogeltje.

— Het Waalse Rue du village oogstte verdiend sukses en werd niet zoals een misnoegd « Standaard »-reporter schreef uitgefloten !

— De Nederlandstalige groepen: Vlaert, De Spelemannen, Dulle Griet, Fungus, Jef Elbers, Alfred Den Ouden en Wim De Craene, brachten verzorgde nummers, het ene al wat geëngageerder dan het andere. Wij lichten ze niet verder toe, ze zijn genoeg gekend.

— Het was reeds 20u. toen de langverwachte Chieftains het podium beklommen. Deze vrolijke Ierse bent die aan de top van de folk-song staat, bracht een waar festijn van onvervalste folk. Links en rechts zag je zowaar jongelui, die er een dansje bij probeerden.

— De apoteoze met het « Alle Menschen werden Brüder », werd een ontroerend moment waarbij onze provincievlaggen, de Vlaamse leeuw en de Europa-vlag tot één geheel werden gezwaaid door de voortreffelijke groep Alkuone.

— Euranje was een prachtig feest, dat niet zomaar het zoveelste songfestival wenste te zijn. Het was meer, het manifesteerde de eenheid van de verdrukten tegen de pretentie van de verdrukkers !
De organisatoren hadden zich, ons inziens, dienen te beperken tot de vertegenwoordigers van de Europese volkeren en zwaar schiften in de zeven Nederlandstalige groepen, hoe goed ze elk op zich zelf ook zijn.
De VUJO heeft echter het onbetwistbare bewijs geleverd duizenden Vlaamse mensen te kunnen bewegen voor het nieuwe Europa. Een geruststellend politiek vergezicht !

DANK...

...aan de VUJO-verantwoordelijke Karel Van Reeth, Rita Haudenhuyse, Arr.-voorzitter Dirk Vergauwen en de VUJO-arr. Gent-Eeklo, de VUJO-kernen Gent en St. Amandsberg, Karel Rigo, de gebroeders Herman, Francis De Smet en Jan Buyle, Toon van Overstraeten, Katrien De Meyer Marcel Dielens, de ordedienst o.l.v. kamerlid Willy Kuijpers en allen die Euranje tot een sukses hebben gemaakt.

Een fotoreportage over Euranje vindt u op blz. 12 en 13.

TOP-50

1.	**Kris Versyck, Gent**	**2345**
2.	**Georgette De Kegel, Ninove**	**1020**
3.	**Jef Nagels, Oostende**	**765**
4.	**Juul Moens, Antwerpen**	**731**
5.	**Bert De Cremer, Denderhoutem**	**712**
6.	**Jef Vincx, Erps-Kwerps**	**612**
7.	**Jan Caudron, Aalst**	**530**
8.	**Geert Bourgeois, Izegem**	**518**
9.	**Joris Depré, Tervuren**	**514**
10.	**Daniel Denayer, Aalst**	**408**
	Jozef Labaere, Kortrijk	**408**
12.	**Koen Van Meenen, Heusden**	**341**
13.	**Jan Roux, Genk**	**312**
14.	**Theo Beenders, Zaventem**	**260**
15.	**Anny Lenaerts, Wilrijk**	**252**
16.	**Ferre De Beuckelaer, Kontich**	**248**
17.	**Raf Lintermans, Veurne**	**215**
18.	**Roger Vandenbilcke, Ieper**	**194**
19.	**M. Van Langendonck, St-K.-Waver**	**189**
20.	**Willem Nollet, Hove**	**183**
21.	Pieter Leys, Brugge	168
22.	Liliane Stevens, Zwijndrecht	151
23.	Eugeen Franco, Oostende	143
24.	Noël Lecompte, Wervik	138
25.	Frans Vandeneynde, Leuven	134
26.	Nicole Van Es, Bertem	132
27.	Hektor Huysmans, Kap.-o/d-Bos	120
28.	Alfons Brat, Merksem	96
	Koenraad Dirckx, Schoten	96
30.	Koen Bertho, Ekeren	95
31.	Jaak Gabriels, Bree	93
32.	Hektor De Bruyne, Antwerpen	92
33.	Francis Anthonis, Herentals	84
	Mathieu Meeuwis, Opoeteren	84
	Frans Van Dessel, Nijlen	84
	Lode Van Put, Heverlee	84
37.	Staf Van Looveren, Wommelgem	78
38.	René De Ranter, Aartselaar	72
	Vic De Winne, Dilbeek	72
	Gerard Goyens, Dilsen	72
	Piet Severins, Zwijndrecht	72
42.	Luc Deheusch, Niel	63
43.	Robert Arickx, Duisburg	60
	Jo Belmans, Geel	60
	Hugo Casteels, Hofstade	60
	Jan Cauberghs, Koersel	60
	M. Coppieters, Nieuwkerken-Waas	60
	Cyriel Michem, Dendermonde	60
	Paul Raskin, Bilzen	60
	Agnes Van Der Steen, Dendermonde	60

KALENDER

MAART

5. **Borgerhout :** Jaarlijks bal om 21u in feestzaal Pax, Sterlingerstraat 80. Kaarten aan 60 fr. te verkrijgen bij bestuursleden en op het sekretariaat, Statielei 8, tel. 35.36.58 op dinsdag, donderdag en zaterdag van 9 tot 15u30. Tombolaprijzen worden met dank aanvaard.
5. **Lier :** Voorjaarsbanket in het Hof van Aragon.
6. **Wuustwezel-Loenhout :** Vertoning TAK-film over Brussel om 14u in zaal Zodiac (naast de kerk van Wuustwezel). Inkom : 40 fr.
6. **Borsbeek :** Gezellig samenzijn in zaal Riviera.
6. **Boechout :** Bal om 20u30 in het Gildenhuis, St-Bavoplein. Orkest Jacky Sands. Kaarten aan 60 fr. te bekomen bij M. Van Ouytse, Mussenhoevelaan 11, tel. 55.58.61. (Jongeren : 30 fr.).
6. **Kessel :** Afdelingsbal.

6. **Kasterlee :** Arr. VUJO-bal in zaal De Druif om 20u. Inkom : 40 fr.

9. **Merksem :** Ledenvergadering Vrouwen van Vandaag in Ontmoetingscentrum om 20u30, Bredabaan 298, 1e verdiep.
11. **O-L-Vrouw-Waver :** Gratis ledenfeest in lokaal De Vlashoeve.
12. **Deurne :** Arr. raad om 20u30 in zaal Trefpunt, Turnhoutsebaan 28.
13. **Hove :** Afdelingsbal om 20u30 in zaal Prinsenhof, Kapelstraat 19. Showorkest van Jos Van Beek.
13. **Hombeek :** VU-ledenfeest. Gastspreker : kamerlid Willy Kuijpers.
13. **'s Gravenwezel :** Groots jubileumbal in de Riddershoeve te Schoten om 20u30. Inkom : 50 fr.
19. **Lint :** Ledenfeest in zaal Centrum, Statiestraat, om 20u.
19. **Wijnegem :** Informatieavond « Wie was dr A. Borms ? ». Spreker : Dries Bogaert. Ingericht door het IJzerbedevaartkomitee om 20u in zaal De Schuur, Wommelgemsesteenweg 16A.
21. **Merksem :** Studiedag vanaf 10u in zaal Tijl, Bredabaan 298. Meester Hugo Andries treedt die dag als moderator en voorzitter op.
22. **Geel :** Dia-avond « China », geleid door senator Carlo Van Elsen in zaal Wijnhuis, Statiestraat, om 20u. Inkom : 20 fr.
26. **Broechem :** Fusiebal Broechem-Emblem-Ranst-Oelegem in de nieuwe Parochiezaal, Oelegem, om 20u30.
28. **Merksem :** Kinder-karnavalfeest om 15u in zaal Tijl. Ingericht door Vrouwen van Vandaag.

39e VLAAMS NATIONAAL ZANGFEEST-23 MEI 1976

OPROEP

Het 39e Vlaams Nationaal Zangfeest wordt op 23 mei a.s. door het ANZ georganiseerd onder het motto « Federalisme met twee ».
Het is in deze voor Vlaanderen politiek zeer belangrijke periode de plicht van iedere Vlaming, op deze manifestatie aanwezig te zijn. Daarom vragen wij u uitdrukkelijk de datum van 23 mei voor te behouden en in Volksunie-verband groepsverplaatsingen naar het Sportpaleis te Antwerpen te organiseren. Best is dat u ter plaatse een verkooppunt inricht. Het ANZ-sekretariaat is graag bereid u kaarten in depot alsook gratis propaganda-materiaal te bezorgen.
De Volksunie-leden dienen opnieuw zeer massaal in het Sportpaleis aanwezig te zijn.
We doen beroep op uw medewerking, om door uw aanwezigheid op het a.s. Zangfeest te bewijzen dat de Vlamingen krachtdadig nu een tweeledig federalisme eisen en dat zij niet zullen rusten vooraleer deze eis werkelijkheid is geworden.

PRIJZEN DER PLAATSEN :

— Gereserveerde zitplaatsen : 250 fr. (1e rang), 200 fr. (2e rang), 150 fr. (3e rang), 125 fr. (4e rang) en 100 fr. (5e rang).

— Niet-gereserveerde plaatsen : 70 fr.
Groepen van minimum 20 personen bekomen de kaarten tegen volgende verminderingn :

— 200 fr. (i.p.v. 250 fr.), 150 fr. (i.p.v. 200 fr.), 120 fr. (i.p.v. 150 fr.), 100 fr. (i.p.v. 125 fr.), 90 fr. (i.p.v. 100 fr.) en 50 fr. (i.p.v. 70 fr.).

PLAATSBESPREKING :

— Muziekhandel De Monte en ANZ-sekretariaat, Vrijheidstraat 30-32, 2000 Antwerpen : iedere dag open van 9 tot 12u en van 12u30 tot 18u ('s zaterdags van 9 tot 12 u en van 14 tot 17u). Tel. 031/37.93.92 (ANZ-sekretariaat : 's zaterdags gesloten).

— Kaarten kan men ook bekomen door storting of overschrijving van het overeenkomstige bedrag op PR 000-0096336-15 t.n.v. ANZ-Antwerpen. Kaartenverkoop is op 1 maart begonnen.

Het is ook mogelijk een verkooppunt in te richten en hiervoor kaarten in depot te bekomen : een gewone aanvraag (tel. 031/37.93.92) volstaat en dadelijk wordt u een verkooppunt-formulier toegezonden. Nadat de kaarten met dit formulier zijn besteld, worden zij u dadelijk aangetekend toegezonden.

Affiches en strooibiljetten kan u gratis bekomen op het ANZ-sekretariaat.

ANTWERPEN

ANTWERPEN (Arr.)

VVM-DOSFELINSTITUUT

De wegens ziekte van A. De Beul uitgestelde vergadering over « De gemeenteraadsverkiezingen 1976 en de gewijzigde wetgeving » zal doorgaan op dinsdag 16 maart te 20u30 in de zaal Tijl, Bredabaan te Merksem.

Wij verwachten een ruime belangstelling van onze kaderleden.

ANTWERPEN (Stad)

BUSWERK

In het vooruitzicht van de komende gemeenteraadsverkiezingen zal er heel wat moeten gebust worden. Dit gebeurt door onze bestuursleden en propagandisten. We kunnen echter wel een paar handjes meer gebruiken en vragen uw hulp waar mogelijk.

STEUNLIJSTEN

Op het sekretariaat kan u een bijdrage doen toekomen. Ook hebben al onze gemeenteraadsleden een steunlijst en kan bij hen steun binnengebracht worden.

U kan ten allen tijde storten op ons KB 404-3036801-74 van VU-Antwerpen Stad.

DIENSTBETOON

Alle dagen op het sekr., Wetstr. 12, Antw., tel. 36.84.65. Open van 9 tot 16u30. Op maandag tot 19u, op die dag treft u dan ook een kamerlid aan, die zitting houdt van 16 tot 19u om u met uw problemen over dienstbetoon, naar best vermogen te helpen.

KOO

Met onze twee afgevaardigden: dr De Boel of Fr. De Laet kan u een afspraak maken : tel. resp. 33.97.90 of 38.66.92. Hun dienstbetoon betreft allerlei aangelegenheden over de KOO voor het grondgebied Antw. Stad.

BERCHEM

BETOGING 28.3.76 BRUSSEL

Op 28 maart roept TAK weer alle bewuste Vlamingen te Brussel samen, om er te betogen voor o.m. de toepassing van de Belgische taalwetten en voor de algemene Vlaamse eisen waarvoor destijds ook de grote kultuurverenigingen op straat kwamen.

Verzameling : Brussel, Arduinkaai, om 11 u.

Vanuit Berchem rijdt er een bus, die om 9u15 aan Berchem Kerk vertrekt. Inschrijven bij Erwin Brentjens, Van Vaerenbergstraat 63, tel. 39.10.74, uiterlijk vóór 25 maart.

SEKRETARIAAT

Ons afdelingssekretariaat is elke dinsdag van 19 tot 21u open. Al onze leden zijn daar welkom voor inlichtingen of dienstbetoon. Adres : Paul Baetens, Vredestraat 12, tel. 30.85.01.

KERNLEDENWERKING

Onze nieuwe VU-kern heeft een flinke stap genomen en groeit bestendig aan. Belangstellenden zijn steeds welkom en kunnen zich melden op het sekretariaat. Wie wordt deze maand ons 425ste lid ?

VERKIEZINGSFONDS

Alle initiatieven en suggesties om ons verkiezingsfonds te spijzen zijn van harte welkom. Eventuele stortingen kunnen overgemaakt worden op de bankrekening van de VU-Berchem 402-6078441-30

« UP TEN BERCH »

Wij zoeken nog steeds adverteerders voor de nieuwe « Up ten Berch ».

BORGERHOUT

DIENSTBETOON

Woensdag 17 maart : schepen Dirk Stappaerts en gemeenteraadslid Lambert Van de Wal, van 19 tot 21u, op het sekretariaat, Statielei 8.

DIENSTBETOON

Sekretariaat : Statielei 8 (tel. 35.36.58), van 19 tot 21u.

Donderdag 5 februari : prov. en gemeenteraadslid Hugo Andries en gemeenteraadslid Lambert Van de Wal.

Donderdag 19 februari : gemeenteraadsleden Frans Dirks en Bert Jacobs.

BORSBEEK

DIENSTBETOON

Elke 1ste maandag van 18u30 tot 19u30 in café Parking, hoek Wenigerstraat en Karel Soetelaan.

Elke 3de maandag van 18u30 tot 19u30 in café Rivièra, Jos Reuzenlei 17.

Samen met kamerlid R. Mattheyssens staan ten uwen dienste : Jef Denil, gemeenteraadslid, Jan Bosstr. 4 (21.01.91) ; Staf Kiebooms, voorz. KOO, Luc Hendrickxlei 20 (21.61.98) ; Frans Van Looveren, KOO-lid, Jan Govaertsstr. 67 (21.48.21) ; Irma Peustjens-Van Balaer, Luc Hendrickxlei 22 (21.24.70).

BRASSCHAAT

DIENSTBETOON

Elke 1ste donderdag van 20 tot 22u30 op volgende adressen : Centrum : café Vogelzang, Miksebaan 25 (Rik Decleir) ; kaart : café Boerke, Rustoordlei (Monica Verijke-Deschepper) ; Maria-ter-Heie : café Den Hovenier, Bredabaan 810 (Stan Van Looveren) ; Bethanie : café Oud België, Pauwelslei 184 (Roger Vanthilo) ; Mariaburg : café Cycle, Kapelsestwg 364 (Jaak Decru).

DEURNE

DIENSTBETOON

Iedere donderdag staan onze mandatarissen ter beschikking in ons lokaal « Trefpunt ».

ZITDAGEN
VLAAMSE ZIEKENKAS

Iedere 1e en 3e donderdag van van de maand.

EDEGEM

DIENSTBETOON

Onze gemeenteraadsleden : Ludo Van Huffelen, Drie Eikenstr. 171 ; Renaat Dekeyser, Graaf de Fienneslaan 47 ; Hilde Dewit-Jacobs, Jan de Sadeleerstr. 16 ; Miel Claessens, Opstal 37.

Onze afgev. bij de KOO : dr Van Deun, Bonniverlei 44 ; Paul Wijns, Te Nijverdoncklaan 51.

EKEREN

DIENSTBETOON

Alfons Bollen, schepen, Koekoekl. 7 (64.49.43) ; Maurits Van Tongerlo, gemeenteraadslid, Lelienl. 62 (64.55.14) ; Lode Van Vlimmeren, KOO-lid, Hoogboomstwg 22 (64.41.48) ; Veerle Thyssens, KOO-lid, Geestenspoor 72 (41.04.41).

HOBOKEN

DIENSTBETOON

Onze mandatarissen Fonne Crick, Broydenborglaan 19 (tel. 27.82.11) en Clem de Ranter, Steynstr. 85 (tel. 27.72.78) zullen u in de mate van het mogelijke helpen bij het oplossen van uw problemen.

HOVE

RUISBROEK-AVOND

Op 17 februari richtte onze VUJO een Ruisbroek-avond in. Eerst werd met dia's de toestand in beeld gebracht, daarna was er een debat met mensen uit Ruisbroek. Het doel was inlichtingen geven om nadien een werkploeg samen te stellen, die er tijdens de weekeinden zou gaan helpen. Een ploeg van 12 man is reeds geweest en hebben er nuttig werk kunnen verrichten. Er is nog veel werk en dit voor meerdere weekeinden. Wie zich ook eens kan vrijmaken, neme kontakt met Hugo Vandriessche, Kasteelstraat 36, tel. 55.37.83.

KAPELLEN

DOSFEL-KURSUS

In samenwerking met het Dosfelinstituut richt de afdeling een informatie-avond in over het tema : « Belang der gemeenteverkiezingen ». Spreker is kamerlid Vic Anciaux. Deze avond heeft plaats op 12 maart om 20u30 in de zaal Breughelhof, Dorpsstraat 25.

MERKSEM

VVVG

Op woensdag 14 januari ging de nieuwjaarsbegroeting voor de Vlaamse gepensioneerden van Merksem door in zaal Tijl. Met genoegen mochten we eveneens verschillende oud-Merksemnaren begroeten, die met hun hart in onze gemeente zijn gebleven. Zo ontmoetten we o.m. weduwen en zelfs kinderen van mensen die reeds vóór 1914 en later aan het IJzerfront, vochten voor Vlaanderens vrijheid en zelfstandigheid. Daarbij herinnerden we ons de namen van een Karel Van Gompel, Fé Seghers, Gust Pombreu, Fik De Jong, vader Doumen en de ouders Elyn en Saeys en nog vele anderen. Toen de lekkere koffie werd geschonken en de dampende worstenbroden en appelbollen op de met bloemen opgesmukte tafels verschenen, heerste er een opgewekte stemming in de zaal. Nadat VU-schepen Toon Dewachter allen een goede gezondheid en weinig zorgen voor het nieuwe jaar had gewenst en al deze bejaarde Vlamingen had geprezen voor hun goede samenwerking, volgde een tombola begiftigd met vele mooie prijzen, waarbij vooral de hoofdprijs, een mooi schilderstuk van de hand van ons medelid, kunstschilder De Combe, in de smaak viel. Namens het VVVG-bestuur houden we eraan de dames van de VU-damesafdeling « Vrouwen van Vandaag », die de ganse dienst verzorgden, zeer hartelijk te danken. Dat hen werkelijk niets teveel was bewezen zij door tussendoor nog de tijd te vinden om enkele luimige toneeltjes op te voeren, tot groot jolijt van de aanwezigen. Ook onze penningmeester deed op dat punt nog zijn duit in het zakje met een stukje modern toneel, waarbij de toeschouwers zelf werden betrokken en met onze vriend Juul Janssens, als « jeunepremier » in de titelrol van het stukje « De boer die geboren werd ». Dat deze namiddag zeer in de smaak is gevallen hoorden we best bij het afscheid, toen allen ons vroegen : « Voor wanneer de volgende samenkomst ? ».

DIENSTBETOON

Voor telefonische afspraken met onze mandatarissen, bel één der volgende nummers : schepen Toon Dewachter (45.65.59) of 45.24.38), KOO-voorz. Leo Michielsen (45.55.90), gemeenteraadsleden Luk Droogmans (45.51.81) en Jan Poels (45.51.71), KOO-raadslid Omer Stevens (45.25.17) ofwel op de volgende nummers : voorz. Urbaan Dubois (45.70.27), soc. dienstbetoon Marc Hendrickx (45.88.27), sekr. Alfons Brat (46.02.79).

NIEL

DIENSTBETOON

Hebt u moeilijkheden waarbij wij u kunnen helpen ? Wacht niet en neem kontakt met onze VU-mandatarissen : J. Debackere, Deurnestr. 315 ; J. Vandewalle, Dieseghemlei 52 ; L. De Ceuster-De Decker, Edegemstr. 85 ; Wim Claessens, Pastoor Deensstr. 19 ; G. De Clercq, Molenlei 58 (KOO).

Voor alle problemen van administratieve aard, wendt u tot onze vrienden Frans De Meulemeester en Guido Michiels, elke vrijdag vanaf 20u op ons sekr., Antwerpsestr. 186.

BRABANT

BRUSSEL (Arr.)
SEKRETARIAAT
Het arr. sekretariaat is open van maandag tot en met donderdag van 19 tot 20u.

ASSE (Fed.)
DOSFELKURSUS
De kursus over de gemeenteraadsverkiezingen die verleden zaterdag moest doorgaan werd uitgesteld. Hij begint nu op zaterdag 6 maart, zelfde uren. Inschrijvingen in zaal Uilenspiegel, Laurent De Backer, St-Kat.-Lombeek, tel. 02/582.13.45.

BEERSEL-LINKEBEEK-DROGENBOS
DIENSTBETOON
In de herberg De 3 Bronnen, Hoogstraat 13, Beersel : iedere 1ste maandag van elke maand door Frans Adang.

WINNENDE NUMMERS
1099 1113 1124 1140 1147 1298
1299 1322 1333 1261 1347 1350

GEWEST NOORD
10 maart : kadervorming gemeentewet.
21 april : financieel beheer in de gemeente.
Beide aktiviteiten gaan door in 't Molenhuis te Malderen, telkens van 20 tot 22u30.

HALLE (Fed.)
DOSFELINSTITUUT
Kadervorming : 18 maart : gemeentewet ; 27 april : financieel beheer in de gemeente.
Beide aktiviteiten gaan door in het Gildenhuis, Leistraat 22 te Dworp, telkens van 20 tot 22u30.

HALLE
ZIEKENKAS
Het Algemeen Vlaams Ziekenfonds (Vlaamse Ziekenkas) heeft het genoegen u, sinds januari '76 een uitkeringskantoor ten dienste te stellen. Dit kantoor is ondergebracht in het Vlaams Sociaal Centrum, Volpestraat 48, dat eerstdaags officieel zal geopend worden. Dit kantoor is open alle donderdagen van 9 tot 12u en alle vrijdagen van 19u30 tot 20u30.

LIEDEKERKE
JAARLIJKS LEDENFEEST
Vrijdag 27 februari had onder ruime belangstelling de jaarlijkse ledenbijeenkomst plaats van onze afdeling. Na het etentje alle leden aangeboden verwelkomde voorzitter Staf Kiesekoms, prov. raadslid, de aanwezigen. Vervolgens gaf Maurits Van Liedekerke een overzicht van de afdelingsaktiviteiten waarna Toon Van Overstraeten de nationale politiek belichtte en verduidelijkte. Kamerlid Valkeniers had het tenslotte in geestige bewoordingen over een goede voorbereiding tot de gemeenteraadsverkiezingen. Tenslotte deed Staf Kiesekoms nog een warme oproep tot de leden om samen met het bestuur een goede ploeg te vormen. Met zang, herinneringen en in volle vriendschappelijkheid werd de avond besloten. Het arr. bestuur was vertegenwoordigd door de heren Marcel Dominet en Frans Van Cauter.

MEDELEVEN
In de zomer van zijn leven overleed hier schielijk dokter Wilfried Lettens. Hij was amper 43 j. oud. De redaktie van « Wij » biedt aan zijn echtgenote en kinderen, en aan gans de familie Lettens, haar oprechte gevoelens van medeleven aan in deze onpeilbare beproeving. Hij werd zaterdag onder zeer grote deelneming op deze mooie lentedag begraven.

OVERIJSE
VLAAMSE ZIEKENKAS
ZITDAGEN
Centrum : elke donderdag, 9-11u30 ; 2de dinsdag, 19u30-20u30. In het Vlaams Sociaal Centrum.
Jezus-Eik : 1ste donderdag, 19u 30-20u30. In het zaaltje van café Luxemburg.
Eizer : laatste zaterdag, 20-21u. Bij Desees, Café op de Grens.
Maleizen : 2de en laatste zaterdag, 10-12u. Langeweg 34.

TERNAT-LOMBEEK-WAMBEEK
ZITDAGEN VLAAMS
ZIEKENFONDS BRABANTIA
Lokaal Uilenspiegel : woensdagen 3, 17 en 31 maart van 19u30 tot 20u30 en vrijdagen 5 en 19 maart van 11 tot 12u.
Lokaal De Roos : woensdagen 10 en 24 maart van 19u30 tot 20u 30 en vrijdagen 12 en 26 maart van 11 tot 12u.

TERVUREN (Fed.)
DOSFELINSTITUUT
Kadervorming : 22 maart : gemeentewet ; 12 april : financieel beheer van de gemeente.
Beide aktiviteiten gaan door in het Vlaams Sociaal Centrum, Heuvelstraat 40 te Overijse, telkens van 20 tot 22u30.
Inlichtingen kunnen bekomen worden bij de prov. verantw. voor Brabant, Hollaender B, Brusselsestwg 51a, Grimbergen, tel. 02/269.27.68.

ST-PIETERS-LEEUW
SOC. DIENSTBETOON
Elke zaterdag van 11 tot 12u ten huize van federatieschepen Frans Adang, Ruisbroeksestwg 109, St-Pieters-Leeuw of op afspraak, tel. 377.31.83. In samenwerking met senator Bob Maes.

ZIEKENFONDS BRABANTIA
Zitdag : elke zaterdag van 11 tot 12u en elke dinsdag van 19 tot 20u ten huize van Frans Adang, Ruisbroeksesteenweg 109, St-Pieters-Leeuw.

VILVOORDE (Fed.)
DOSFELINSTITUUT
Kadervorming : 23 maart : gemeentewet ; 20 april : financieel beheer in de gemeente.
Beide aktiviteiten gaan door in het CC van Strombeek-Bever, telkens van 20 tot 22u30.

ZAVENTEM (Fed.)
15 maart : kadervorming gemeentewet.
26 april : financieel beheer in de gemeente.
Beide aktiviteiten gaan door in de Klub der Verenigingen (bij Jef Noblesse), Vilvoordelaan 63 te Zaventem
Voor nadere inlichtingen zich wenden bij : Hollaender B, Brusselsesteenweg 51a, Grimbergen.

MEDEGEDEELD

VLAAMS VERBOND VOOR GEPENSIONEERDEN RUBENSKANTATE
Op donderdag 11 maart om 15u in de Beursschouwburg te Brussel, herdenking van het overlijden, 75 jaar geleden, van Peter Benoit.
Op het programma : de uitvoering van de Rubenskantate, verder dia's over de levensloop van de toondichter door René Herman. Gastspreker en animator : Willem De Meyer. Toegang : 40 fr., Plus-3-Passers 30 fr.

KALENDER

MAART
5. **Diegem :** Karnavalnacht om 21u in het Gildenhuis, Kosterstraat 1. Karnavalkledij gewenst. Inkom : 60 fr. Voorverkoop : 50 fr.

5. **Vilvoorde : Arr. VU-meeting om 20u in « Witte Leeuw », Grote Markt. Sprekers : H. Schiltz, algemeen voorzitter; Paul Peeters, algemeen sekretaris en Vik Anciaux, kamerlid.**

6. **St-Kwintens-Lennik :** Mosselfeest vanaf 18u in « De Verzekering tegen de Grote Dorst » te Eizeringen. Ook op 7 maart vanaf 12 uur en 8 maart vanaf 18 uur.
13. **Alsemberg :** Pensenkermis in het Gildenhuis te Dworp vanaf 18u. Ook op 14 maart vanaf 12u.
13. **Scherpenheuvel :** Dansfeest in Parochiezaal, Stationsstraat om 20u30 met DJ Julien.
13. **Schepdaal-St-Martens-Lennik :** Haantjeskermis en Biefstukkenfestijn vanaf 18u in zaal Select, Station-Schepdaal. Ook op 14 maart vanaf 12u.
13. **Tervuren :** Afdelingsbal in zaal « Den Engel » met orkest Bert Minten.
13. **Tremelo-Baal :** Afdelingsbal in Parochiezaal van Baal.
13. **Aarschot :** Afdelingsbal.

19. **Brussel :** Arr. raadsvergadering op de 2de verdieping van de zaal XVIde Eeeuw, Lakensestraat 120 (in nabijheid van KVS).

20. **Boortmeerbeek-Hever :** Afdelingsbal in zaal Movri te Boortmeerbeek.
20. **St-Pieters-Leeuw :** 6de lentebal in de Parochiezaal van het Negenmanneke, Gaston Deruyverstraat 21. Orkest : The Craenies met zanger Roger-Roger.

APRIL
3. **Brussel-Halle-Vilvoorde (Arr.) : Arr. bal in zaal Pergola van het Meli-kompleks op de Heizel om 21u met het Waltra-dansorkest.**

GROTE ARRONDISSEMENTELE VU-MEETING

Op vrijdag 5 maart 1976 om 20u in de zaal « Witte Leeuw », Grote Markt te Vilvoorde.

Sprekers :

Hugo SCHILTZ, algemeen voorzitter VU.
Paul PEETERS, algemeen sekretaris VU.
Vik ANCIAUX, VU-fraktieleider Kamer van Volksvertegenwoordigers.

LIMBURG

BREE
VUJO
De onlangs opgerichte VUJO-afdeling van Bree zit echt niet stil. Er werd reeds meerdere malen vergaderd. Een van de belangrijkste aktiepunten tot nog toe was het mede inrichten van de VUJO-wandeltocht tegen de A-24 op 14 februari.

BOCHOLT-KAULILLE
BESTUURSVERGADERING
Nu het er echt naar uitziet dat de fuzies een realiteit gaan worden hebben de VU-afdelingen Bocholt en Kaulille voor het eerst samen vergaderd. Kantonnaal voorzitter Jaak Geussens was ook aanwezig op deze vergadering.

HASSELT
SOCIAAL SEKRETARIAAT
Vanaf heden is het sekretariaat, Zuivelmarkt 38, Hasselt, regelmatig open op maandag van 18 tot 19u en op vrijdag van 15 tot 17u. Ook tijdens deze uren kan het bestuur telefonisch bereikt worden op 011/22.17.78.

KALENDER

MAART
6. **Eigenbilzen :** Bal in samenwerking met de VU-afdelingen van de nieuwe gemeente Bilzen om 20u30 in de Gemeentezaal.
20. **Hasselt :** Studie- en Vormingskring onder de auspiciën van het Dosfelinstituut in hotel Warson om 20u. Studievoorwerp : de VU-doelstellingen in de gemeentepolitiek door de gemeenteraadsleden R. Van Heusden en J.P. Claes.
20. **Maaseik-Kinrooi :** Lustrumbal in de feestzaal van het Technisch Instituut St-Jansberg om 20u30. Orkest : Joe Harpers Big Band.

OOST-VLAANDEREN

AALTER-BELLEM-LOTENHULLE-POEKE
PROPAGANDA
Aan alle leden en VU-simpatisanten wordt gevraagd, adressen op te zoeken van mensen die bereid zijn een verkiezingsbord te plaatsen in het kader van de a.s. fuzies. Inlichtingen bij : Aalter, alle bestuursleden ; Bellem, W. Vervalle ; Lotenhulle, L. Demeyer; Poeke, E. 't Hooft.

ZIEKENFONDS FLANDRIA
Zitdagen en inlichtingen : iedere donderdag van 11 tot 12u bij Guido Van den Kerchove, Ter Walle 12, Aalter.

GENT-EEKLO (Arr.)
VUJO-KADERDAG
Op zaterdag 13 maart begint om 14u30 een arr. VUJO-kaderdag in het Vlaams Huis Roeland. Op het programma : inspraak in de gemeente en het jeugdbeleid.

GENT
ZIEKENFONDS FLANDRIA
Jeugdreis Suid-Afrika, in samenwerking met KVHV en Europareizen, van 22 juli tot en met 15 augustus. Logies bij studenten, boeren, paters en immigranten. Lesotho en Swaziland inbegrepen. Inlichtingen : sekretariaat, Keizer Karelstraat 80, tel. 23.52.27.

DIENSTBETOON
Huguette De Bleecker, provincieraadslid, is elke dag te bereiken tussen 18 en 19u thuis, Tolhuislaan 15-17, 9000 Gent, tel. 091/25.64.87 en elke vrijdag tussen 11 en 12u in café Jan Yoens, Borluutstraat te Gent .

GENTBRUGGE
GEMEENTERAAD
Volgende raadszitting op woensdag 10 maart om 19u. Op de agenda staan o.a. volgende punten door de VU-fraktie ingediend :
— door Aimé Verpaele : over de politieke inmenging in het beoordelen van de examens voor politagenten en over de voorbereiding van het gemeentepersoneel op de komende fuzie ;
— door Jan De Moor : over de gemeentelijke adviesraden en de recente overstromingen.
Men verwacht een zeer bewogen zitting. De toegang is vrij voor alle belangstellenden.

SOC. DIENSTBETOQN
Onze mandatarissen en bestuursleden houden zich steeds ter beschikking op volgende adressen : senator O. Van Ooteghem : elke maandag in het nieuw gemeentehuis, van 19 tot 20u ; A. Verpale, gemeenteraadslid, A. Van Lathemstr. 31, tel. 30.73.57 ; J. De Moor, gemeenteraadslid, Schooldreef 19-21, tel. 30.01.22 ; mevr. H. Jacobs-Boderez, gemeenteraadslid, Veldstr. 31, tel. 23.91.32 en R. Vercauteren, KOO-lid, Brusselsestwg 429, tel. 30.02.17.

VUJO
wim de craene
marleen edeling
jef elbers
roel slofstra
dulle griet
elster silberfluh
erik maes
claude marti
alex campbell
dafydd iwan

alfred den ouden
elster silberflug
gyula foky-gruber
glennmor
WASO

Foto Dann

OCCITANIE
OC
VVLP
MOBILISATION GENERALE!
BRETANJE
NOORD IERLAND
BELFAST BRIGADE
WALES
Join the people's army
PROVISIONALE
IRLAND
IRA
MARTI
Ulaams Komitee voor Steun aan de Nationale Minderheden
NEST VAN DER HALLEN
VASO
GENT

GENTBRUGGE-LEDEBERG
ZIEKENFONDS FLANDRIA
Zitdagen : Veldstraat 51, Gentbrugge, tel. 23.91.32, donderdag, 18-19u ; Koningin Astridstraat 48, Gentbrugge, maandag, 18u30-19u 30.

● **Uurwerken en juwelen DE MOOR**
Schooldreef 19,
● **Internationaal Optiek DE MOOR**
Schooldreef 21 - 9219 Gentbrugge
Tel. 091/30.01.22
Zaakvoerder : Jan De Moor,
VU-gemeenteraadslid.

HEUSDEN-DESTELBERGEN
ZIEKENFONDS FLANDRIA
1ste en 3de dinsdag te Heusden Dorpslaan 7, van 18 tot 19u.
2de en 4de dinsdag te Destelbergen, Walbosstraat 7, van 18 tot 19u.

LOCHRISTIE
ZIEKENFONDS FLANDRIA
Zitdag : Reinaertlaan 15, donderdag, 19-20u en zaterdag, 11-13u, tel. 55.73.33.

KALENDER

MAART

5. **Nieuwkerken-Waas :** Op uitnodiging van onze kulturele afdeling de Amedée Verbruggen-Kring komt prof. Sebruyns voor de 4de maal in de Parochiale Kring om 20u. Hij handelt over « De ziel van de vrouw ».
5. **Gent :** Wij-Vrouwen. André Mertens, ingenieur en « geschorst » ambtenaar, komt voor ons spreken over « De dijken breken ».
6. **Vrasene :** Jubileum-dansfeest « Amedée Verbruggen-kring » in de Parochiekring, Kerkstraat 9, om 21u met het orkest Rumbling Devils.
6. **Melle :** Jaarlijks VU-bal in zaal Flormanic, Gemeenteplein 14 om 20u met het orkest « Star Combo ». Inkom 50 fr.
6. **Welle :** Afdelingsfeest in zaal Eendracht, Dorp, om 21u 30 met het orkest De Pebbs. Inkom : 60 fr.
7. **Aalst :** Vergadering van de voorzitters en penningmeesters van de afdelingen van het arr. Aalst in lokaal Gulden Vlies om 10u30.
8. **St-Niklaas :** Gesprek over het gewestplan St-Niklaas-Lokeren. Inleider Johan De Mol. Samenkomst om 20u in zaal De Spiegel, Stationsstraat 1.
13. **Gentbrugge :** Afdelingsbal in de Gemeentelijke Feestzaal, Kerkstraat.
13. **Erembodegem-Centrum :** Ledenfeest met etentje. Gastspreker : O. Van Ooteghem. Gezellige muziek door mej. Bruyndonck met Hammondorgel. Prijs : volwassenen 100 fr., kinderen tot 14 jaar 60 fr.

13. Lebbeke : Arr. VU-bal in « Ons Huis », Leo Duboisstraat 23, met het orkest Mike Marels and the Musicals. Toegang : 60 fr. Eerste dans om 21u.

19. Gent-Eeklo (Arr.) : Volksmeeting om 20u30 in het Gemeentehuis van Ledeberg. Sprekers : voorzitter Hugo Schiltz « Vlaanderen, eisende en betalende partij » en senator O. Van Ooteghem « De gemeenteraadsverkiezingen : de grote uitdaging ». Propapandamateriaal te verkrijgen iedere dinsdag van 20 tot 22u, Korte Kruisstraat 3 te Gent.

19. **Aalter-Bellem-Lotenhulle-Poeke :** Volksmeeting om 20u30 in de bovenzaal van het gemeentehuis te Ledeberg.
20. **Zulte :** Jaarlijks lentefeest om 20u in Leiehoeve.
20. **Waarschoot :** Internationale voetbalmatch Flamingo's Waarschoot-Lüdenscheid om 15u op het terrein Bovenmeers. 's Avonds verbroederingsbal in zaal Cambrinus.
23. **Aalter-Bellem-Lotenhulle-Poeke :** Dr Goosenaertskring organiseert een voordracht over Brugge.
27. **Aalter-Bellem-Lotenhulle-Poeke :** VU-bal om 20u in zaal Biezemhof. Inkom : 60 fr.

NIEUWKERKEN-WAAS
VK VOLKSUNIE
Onze voetbalklub gaat op reis naar Duitsland, naar het dorpje Resingen in het Zwarte Woud. Wij zullen daar deelnemen aan een amatèurstornooi. De vertrekdatum is donderdag 27 mei (O-H-Hemelvaart). Wij komen terug op zondag 30 mei. De prijs bedraagt 2.500 fr., onze spelers betalen slechts 1.500 fr. en hebben voorrang.
Wat krijgt u nu voor uw geld ? Een pracht van een reis met luxe-autocar, doorheen het Zwarte Woud, 4 dagen volledig slapen en eten, veel leute en plezier.
Inschrijvingen en inlichtingen bij voorzitter Karel Valaert en Marc Opghenhaffen, Dorp 13, tel. 76.02.52. Haast u, de plaatsen zijn beperkt !

SLEIDINGE
SOC. DIENSTBETOON
Te beginnen vanaf zaterdag 13 maart zal het dienstbetoon door provinciaal raadslid Fons Van Holderbeke voortaan gehouden worden elke tweede zaterdag van 13u30 tot 14u bij Paul Van Kerckhove, Langendam 23C, Sleidinge, tel. 57.41.73.

GEMEENTEVERKIEZINGEN
Op bovenstaand adres kunnen ook alle VU-leden en -simpatisanten terecht om te helpen in de kiesstrijd, die met de afdelingen Ertvelde en Evergem druk wordt voorbereid. Wie met woord, raad, daad, schrift (of geldbeugel) wil meewerken is welkom.

WAARSCHOOT
TECHNISCHE PLOEG
Ter verwezenlijking van het uitgekiende SP-Plan schiet onze technische ploeg aan het werk vanaf het eerste weekeinde van maart.
Werkers, opgelet ! De technische leider, Daniel de Poorter, verwacht u 's vrijdags vanaf 19u en 's zaterdags vanaf 9u te Danohove.

LIFT
Het is nu een uitgemaakte zaak: de lift in het gemeentehuis komt er ! Een bedrag van 1.500.000 fr. werd in de begroting 76 opgenomen. Twee architekten kregen de opdracht een ontwerp te tekenen. Spijtig genoeg vergat het schepenkollege hun een termijn op te geven.

FILM EN DIA
Een feestelijke stemming heerste op onze film- en dia-namiddag van 15 februari jl. Meer dan 100 aanwezigen, onder wie kamerlid en mevr. Van Grembergen. Onze tafelredenaar Staf Scheerlinck snoerde met een hartig woord de banden tussen Nederhasselt-Aspelare en Waarschoot stevig aaneen. Het hoogtepunt was weer eens een meeslepende film- en diamontage over de aktiviteiten in 1975. De realisators, voorzitter Andries Mathys en gemeenteraadslid Daniel De Poorter, oogstten een minutenlang applaus.

WONDELGEM
ZIEKENFONDS FLANDRIA
Zitdag : Kweepeeerstraat 7, donderdag, 9-11u en 14-16u, tel. 53.87.56.

ZULTE-OLSENE
TWEEDAAGSE REIS
Op 18 en 19 april organiseert VU-Zulte-Olsene een tweedaagse reis naar de Moezel. Nadere bijzonderheden volgen later. Houdt deze datums maar vrij.

MEDEGEDEELD

GENT
Aan alle oud-leden van de Heel-nederlandse Jeugdbewegingen vanaf het AKVS tot heden.
Op 4 september te Gent grote ontmoetingsdag onder het motto « Dag van de Oranje Dassen ».
Programma : h. mis in het teken van de jeugdbeweging ; receptie voor alle deelnemers ; bal in het Casino met het Studio-ensemble « Paul Rutger » (BRT).
Inlichtingen : G. Roose-W. Vos, Schaperstraat 64, 9220 Merelbeke, tel. 091/52.23.72.
Steun : « Dag Oranje Dassen », Kredietbank Gent 440-0748121-32.

KVHV-GENT
AMNESTIE-MEETING
In aansluiting bij de oproep van zeven bekende Vlamingen, roept KVHV-Gent alle Vlaamse verenigingen op tot daadwerkelijke vorming van een nieuw amnestiekomitee, dat gekoördineerde akties moet organiseren in funktie van de uiteindelijke realisatie van amnestie.
1975 ging — zoals dertig voorgaande jaren — voorbij zonder enig officieel initiatief ten gunste van amnestie voor de getroffenen der Belgische repressie na WO II. Ondanks moties en akties van diverse Vlaamse verenigingen — met de meest uiteenlopende strekking.
KVHV-Gent zelf plant verdere initiatieven. Een amnestie-meeting gaat alvast door te Gent, Blandijnberg, op maandag 22 maart om 20u.

GENT
HET TOPBAL VAN HET JAAR
Het beroemd, het berucht Kameradenbal op zaterdag 6 maart in de Roeland te Gent.

OUDENAARDE-RONSE
BROEDERBAND
Het jaarlijks feest van de afdeling gaat door op zaterdag 13 maart en staat in het teken van hen die gestreden hebben en hun leven gegeven hebben voor Vlaanderen.
Programma : 19u : h. mis voor de overleden leden van Broederband. Celebrant : e.h. C. Van Schoonenberghe. Organist : dhr Adiel Vanden Abeele. De h. mis wordt opgedragen in de kapel van de Karmel, Einestraat 40 te Oudenaarde (zijstraat van de Markt); 20u : we komen samen in het spijshuis De Zalm, Hoogstraat 4 te Oudenaarde, in de grote benedenzaal. Eetmaal : 250 fr.
Gastspreker : Ward Hermans, oudstrijder '14-'18 en oud-volksvertegenwoordiger. Enkele gedichten en lezingen worden voorgedragen door mevr. Anita Van Houtte-Beyaert. Er is ook een tombola voorzien met tal van mooie prijzen.
Betaling kan geschieden de avond zelf of door storting op PR 74344 van de Kredietbank voor rek. Broederband 443-5535101-96.

GENT - FEDERATIE VLAAMSE VROUWEN
IR. A. MERTENS
Morgenavond 5 maart komt André Mertens voor ons spreken. ken.
Hij wil zichzelf aangekondigd zien als « geschorst ambtenaar ». Hij zit voor het ogenblik zonder werk omwille van een interview, hij is de eeuwige rebel. De man die de zwakke plekken in ons bestel niet alleen ziet maar ook aanwijst, de man die het wéét van de dijken en de havens, en hij heeft zich als Bruggeling in Gent ingewerkt en stelt nu een unieke dokumentatie samen over de Gentse monumenten. Wij hebben hem gevraagd voor ons te komen spreken onder het motto « De dijken breken ».
We hebben afgesproken om 20u die vrijdagavond in de bovenzaal van Roeland, Korte Kruisstraat te Gent.

WEST-VLAANDEREN

BLANKENBERGE
DIENSTBETOON
Zich wenden tot gemeenteraadslid Jef Fryns, de Smet De Naeyerlaan 85 (050/41.22.39) of tot H. Van Rijssel, KOO-lid, Kon. Boudewijnlaan 25 (050/41.12.01).

BRUGGE (Arr.)
VRUCHTBARE ARR. RAAD
Tijdens de arr. raadsvergadering van vrijdag 20 februari ll. werd ruime aandacht besteed aan één van de meest netelige vragen in het arr. Brugge-Torhout, nl. het konflikt tussen industrialisatie en leefmilieu. Aan de hand van een werknota, opgesteld door Paul Dessein, heeft de raad beslist de belangen van de kust, polder en kunststeden als een geheel te doen behartigen. Tevens werd beslist voortaan op iedere raadsvergadering informatieve gedachtenwisseling te houden over problemen van algemene aard. Aan de afdelingsbesturen wordt gevraagd deze werkwijze intens te volgen.

OPNIEUW LEDENBLAD ?
Aansluitend bij een traditie wordt door het arr. bestuur overwogen opnieuw een ledenblad voor het arr. Brugge-Torhout uit te geven. De bedoeling is de doorstroming naar leden en simpatisanten te vergroten. Het wellukken van het initiatief veronderstelt een aktieve inzet van de afdelingsbesturen van wie verwacht wordt dat ze instaan voor zo volledig mogelijke lijsten van de bestemmelingen.

TAAKVERDELING
ONDER ONZE SENATOREN
In de VU-senaatsfraktie van 19 februari ll. werd volgende taakverdeling aan onze senatoren opgelegd : voor senator P. Leys : de kommissies landbouw, landsverdediging, openbare werken ; voor senator G. Van In : de kommissies kultuur en wetenschapsbeleid, tewerkstelling, sociale voorzorg, verkeerswezen, leefmilieu, volksgezondheid. Beide senatoren worden daarbij effektief lid van de kommissie voor justitie.

BRUGGE (Stad)
POLARISATIE ROND DE VU ?
Bij de bespreking van de stadsbegroting 1976 tekent zich in de Brugse gemeenteraad een duidelijke afscheiding af tussen de CVP-meerderheid enerzijds en het VU-standpunt anderzijds. Aldus gaf de lokale weekbladpers ruime aandacht aan de uiteenzetting van VU-raadslid Raymond Reynaert en vergeleek dit met de inzichten van het CVP-kollege dat het deficit op de stadsbegroting — een half miljard frank ! — meende te mogen kamoefleren met « verwachte staatstoelagen » !

Feestzaal « JAGERSHOF »
Zaal voor huwelijken, vergaderingen e.d.m. met 1.200 zitplaatsen.
Gemeenteplaats, St-Andries
Tel. : 050/31.32.10 & 31.34.06

BRUGGE
ZIEKENFONDS WESTFLANDRIA
Voor uitbetalingen en inschrijvingen kan men niet alleen 's zaterdags terecht in Breydelhof, Suveestr. 2, tussen 10u30 en 12u, doch ook op woensdag tussen 17 en 18u. De snelle en hopelijk nog steeds crescendo gaande groei van het ziekenfonds maakt deze uitbreiding van de kantooruren noodzakelijk.

DEERLIJK-BEVEREN/LEIE-DESSELGEM
ZIEKENFONDS WESTFLANDRIA
Zitdag : elke 3de zaterdag in café Bloemenhof, Tulpenlaan, Deerlijk. Uitbetaling van doktersbriefjes en alle nutiige inlichtingen ! Eerstvolgende zitdagen : 21 februari, 20 maart, 17 april.

IZEGEM
VU-VROUWEN
Het sukses van de Izegemse VU-vrouwenaktiviteiten gaat in stijgende lijn. Er waren 30 dames aanwezig op de ontspanningsavond van 25 februari in de bovenzaal van het Vlaams Huis. Iedereen noemde zich gelukkig met de formule : een gezellige sfeer rond koffie en pannekoeken, plezierig wachtwoord spelen o.l.v. Betty Hoste en een gewaardeerde uiteenzetting door Annie Kindt uit Roeselare over de rol van de vrouw in de politiek.
Mevrouw, u die « Wij » leest maar nog geen lid bent, kom bij ons ! Wordt lid en neem aktief deel aan onze aktiviteiten en misschien wenst u persoonlijk een initiatief uit te werken. U bent bij voorbaat welkom. Telefoneer of kom bij : Frieda Coene, Neerhofstraat 11 (30.48.78), Winny Smalle, Kortestraat 13, Renata Blondeel, Krekelstr. 33 (30.48.08), Kris Vandevyvere, Vlaams Huis (30.36.63) of een ander bestuurslid.

WIJ HALEN HET !
Ja, wij halen het ! We bedoelen het vooropgezette cijfer van 400 kaarten voor ons VU-bal die wij vóór 20 maart willen verkopen. Als u naar het bal niet kan komen op 20 maart, dan zal u wel twee of meer kaarten willen kopen. Met de verkiezingsstrijd voor de deur zijn er financies nodig. En u weet het : de Izegemse VU werkt !

IZEGEM

PRIJZEN

Aan ons VU-bal van 20 maart zijn traditiegetrouw ook een groot aantal prijzen verbonden, ons geschonken door VU-leden of -simpatizanten. Wij rekenen dit jaar eens te meer op u. Misschien zijn er enkelen onder u die dit jaar eens een ekstra-inspanning kunnen doen en wellicht voor een « superprijs » zorgen. U kan daarvoor kontakt opnemen met een bestuurslid. Wij danken alle prijzenschenkers bij voorbaat.

ZIEKENFONDS WESTFLANDRIA

Neem eens kontakt op met Raymond Wullaert, Prinsessestraat 110 (tel. 30.54.80), die u volkomen vrijblijvend alle inlichtingen zal verschaffen. En vergeet niet dat mevr. J. Decoopman-Vanassche elke werkdag van 14 tot 17u de uitbetalingen doet in de Gentsestraat 18 (tel. 30.33.37).

Het bureau van uw ziekenfonds Westflandria is weer elke werkdag open van 14 tot 17u (Gentsestr. 18, tel. 30.33.37). Mevr. J. Decoopman-Vanassche zorgt voor 'n uitstekende service.

KACHTEM

ZIEKENFONDS WESTFLANDRIA

U zou verbaasd opkijken als u wist hoeveel gezinnen in Kachtem aangesloten zijn bij ons Ziekenfonds Westflandria. Sluit ook aan ! Neem inlichtingen bij Jacques Buyse, Elkstraat 13 (tel. 30.18.23), de man die tevens elke donderdag tussen 18 en 20u uitbetalingen doet.

KOEKELARE

GEBOORTE

Op 12 februari werd Ilse geboren, dochtertje van Henri Vyvey en Lieve Neyens. Onze hartelijkste gelukwensen.

LEDENFEEST

Op 22 februari kwamen er 47 méér leden opdagen, dan er zich ingeschreven hadden ! Onze voorzitter Toon Landuyt kon dan ook niet anders dan bijzonder opgetogen zijn. Als verrassing werd de TAK-film over de slag om Schaarbeek vertoond, die trouwens een flinke geldinzameling uitlokte. Miel Vansteenkiste voerde het woord namens het arr. en uiteindelijk verscheen zelfs Piet De Pauw, die — in het licht van de aanstaande gemeenteraadsverkiezingen — een oproep deed tot eensgezindheid rondom de VU.

LEDENSLAG

Ofschoon wij een zeer schitterende ledenhernieuwing achter de rug hebben, bereikten wij het streefcijfer nog niet dat wij aanvaard hebben. Er werd een oproep gedaan tot alle bestuursleden om minstens twee nieuwe leden aan te brengen. Bij voorbaat beste dank. Tegen 15 maart moeten we 400 bereikt hebben.

KORTRIJK (Arr.)

MEDELEVEN

We delen in het leed van provinciaal raadslid Roger Vande Wattijne bij het overlijden van zijn moeder en sturen hem langs deze weg onze oprechte blijken van deelneming.

MIDDELKERKE

WOORD VAN DANK

Ons bal werd weer een suksesnummer ! De deelnemers deden zich te goed aan de zuivere en Vlaamse tonen van de Dirky-Band uit de Vuurtoren (Oostende). Buiten de vele leden die opkwamen zagen we heel wat mensen met arr. verantwoordelijkheid, de mandatarissen en natuurlijk onze burgemeester André Inghelram. Een woord van dank aan al degenen die ons hielpen.

MOERKERKE-DAMME

LUSTRUM

Op vrijdag 13 februari vierde het lokale VU-bestuur zijn eerste lustrum in de gelagzaal van de herberg Noorderlicht aan Hoekeburg. Afdelingssekretaris R. Trypsteen mocht daar, gesteund door Peter Hoornaert — die sprak namens de zustergemeente Sijsele — het begin van de gemeentelijke kiesstrijd gloedvol inluiden.

OOSTENDE - FVV

NAAR KEUKENHOF

De Werkgroep Vlaamse Vrouwen Groot-Oostende (FVV) richt op 11 april een ééndagsreis in naar « Keukenhof » (Lisse, Holland) om de prachtige bloembollenparken te bezichtigen.
Alle inlichtingen : Lieve Depoorter-De Coster, Epsomlaan 38 (tel. 059/70.36.03).
Allen welkom, ook van buiten Oostende.

OOSTENDE-VEURNE-DIKSMUIDE (Arr.)

LEDENSLAG

Ettelgem met 117% en Koksijde met 102% zijn de afdelingen die de kaap van onze streefcijfers gehaald hebben. Proficiat ! In volgorde komen dan: Oostende-Stene, Ichtegem, Leffinge, Oudenburg, Zarren-Werken, Gistel, Veurne, Eernegem, Koekelare, Oostende-Mariakerke, Alveringem, Nieuwpoort, De Panne, Oostende-Centrum, Westende, Westkerke-Roksem, Diksmuide, Kortemark, Middelkerke, Oostende-Zandvoorde, Bredene, Lo, De Haan, Houthulst, Oostende-Vuurtoren, Merkem. Nu is het woord aan de afdelingen die nog niet 100% behaalden.

OOSTENDE-CENTRUM

LEDENSLAG

De hernieuwing van onze leden was nog nooit zo goed geweest als dit jaar. Oostende-Centrum aanvaardde echter een streefnummer die het op het peil van de rest van O-V-D moet brengen. Het arr. bestuur zond aan alle bestuursleden een oproep om elk drie leden te maken en dit voor einde maart ! We zijn ervan overtuigd dat dit geen ijdele vraag zal geweest zijn.

VARSENARE

AVONDFEEST

Het eerste lustrum van het lokale afdelingsblad « De Koerier » was voor de VU-afdeling Varsenare een dankbare gelegenheid om alle inwoners van Varsenare uit te nodigen op een familiaal avondfeest. Voorzitter Willy Rovers en hoofdredakteur Herman Deweerdt zagen er de « lustrumkippen aan het spit » overvloedig van de hand gaan.

GROOT-OOSTENDE

STADSSCHOLEN

Op vrijdag werd in Melinda, onder voorzitterschap van B. Ruysschaert een perskonferentie gegeven door J. Vandemeulebroucke, die aan veertien joernalisten een lijvig en in detail uitgewerkt dossier overhandigde over de ongelooflijke geldverknoeierij in ons stedelijk A2- en A1-onderwijs. Dat het schoentje de koalitie érg neep bleek dan wel dezelfde avond tijdens het begrotingsdebat. De meerderheid ging alvast over tot de intentie : om de A1 over te hevelen naar de staat. In feite vernietigde rode schepen Laridon daarmee zijn eigen betoog ! De VU bond hier de kat de bel aan, en dit al vijf jaar geleden ! Van een overwinning gesproken.

KALENDER

MAART

6. **Kortrijk (Arr.)** : Arr. raad in 1302 om 17u.

6. **Assebroek** : VU-Avondfeest in zaal Patria.
12. **Kortrijk** : Gespreksavond over de rol van de VUJO in de VU om 20u in 1302. Gastsprekers : Karel van Reeth en Luk Vansteenkiste. (Organisatie : VUJO-Kortrijk).
12. **Oostende-Vuurtoren** : Spreekbeurt met kamerlid Luk Vansteenkiste, om 20u30.
16. **Kortrijk** : Voordracht over « De nieuwe wetgeving in verband met het huwelijksgoederenrecht» door VU-senator G. Van In om 20 uur in café 1302, Burg. Reynaertstraat 9. Een organisatie van de VU-Vrouwen.
18. **Brugge** : FVV-kontaktavond om 20u in Breydelhof. Inleidster : H. De Bleecker. Inlichtingen bij N. Mollet-Soenen, Legeweg 169, 8020 Oostkamp.
19. **Oostende** : « De politieke en sociale stromingen in de Vlaamse Beweging » door Huguette De Bleecker in zaal Theater, Fransiskusstraat, om 20u30.
20. **Oostende-Zandvoorde** : Avondfeest en pensenkermis in zaal Kultureel Centrum. 100 fr. Inschrijven bij de sekretaris.
20. **Zarren-Werken** : Afdelingsbal in zaal Riva. 50 fr. Om 20u. Disko Crocodille. Te Zarren.
20. **Izegem** : Volksuniebal in zaal Mandeldaele, Emelgemseplein, vanaf 20u30. Orkest : André Gheyssens. Toegangsprijs : 60 fr.
23. **Oostende** : Groot VUJO-bal in zaal Elysee, Langestraat. Inkom : 40 fr. Begin : 20u.
27. **Izegem** : Wandeling op en rond de Hoogledeberg o.l.v. Erik Vandewalle. Organisatie : Wandelklub Vlaams Huis. Vertrek om 13u30 aan het Vlaams Huis.
28. **Tiegem** : Jaarlijks VU-bal in zaal Stijn Streuvels te Ingooigem. Aanvang om 20u. Opgeluisterd door de St-Arnoldusblaaskapelle. Toegang 50 fr. Inrichters : afdelingen Tiegem, Vichte, Kaster, Anzegem-Ingooigem.

OOSTENDE - VEURNE - DIKSMUIDE (Arr.)

PERSBERICHT

De arr. raad van Oostende-Veurne-Diksmuide onderzocht in zijn vergadering van 8 februari 1976 de noodtoestand, waarin zich de kustdijken bevinden, inzonderlijk te Klemskerke, De Panne, Koksijde, Westende, Oostende en Knokke,

— hij stelt vast dat het ministerieel bezoek van 1974 tot op heden geen enkel konkreet resultaat heeft opgeleverd en eist een onverwijlde beslissing tot kredietverlening ;

— opteert voor de spoedige oprichting van een zelfstandig kustorganisme voor zeeweringen, bestaande uit mandatarissen en technici, dat de toestand ter plaatse permanent kan volgen en dat in overleg met de Antwerpse havendiensten en de Nederlandse Waterstaat, eindelijk kan instaan voor een doeltreffend beleid ;

— hij stelt de onstellende besluiteloosheid vast en hekelt het gebrek aan belangstelling van de opeenvolgende regeringen, die nochtans door kamerlid Emiel Vansteenkiste, zowel in 1972 als in 1974 gewaarschuwd werden ;

— wijst op de onvoorstelbare gevolgen van een dijkbreuk in Klemskerke, waardoor een vijfde van West-Vlaanderen zou onderlopen, tot Eeklo toe en keurt de recente uitspraak van minister Defraigne af inzake de kunstmatige voeding van de stranden.

WIJ, VROUWEN

DECROO EN DE TWEEJARIGEN

De school wordt steeds « groter », steeds « centraler » gelegen, met steeds uitgebreidenere klassen, waarin voortdurend meer leerlingen (bezuinigingen !), waarvoor leerkrachten steeds onpersoonlijker, technischer en « verhevener » moeten les geven.

Het woordgebruik dat de leraars van « pedagogen » meekrijgen om zich voortdurend te herscholen, laat je harn ten berge rijzen : nergens elders is het vakjargon meer tot vakbargoens geëvolueerd als in het onderwijsmilieu.

De school is ook het toneel van eksperimenten : meer dan in onze laboratoria worden « proeven » genomen, wat gisteren nog samenhoorde, wordt vandaag gesplitst, wat niets met elkaar te maken had, hoort nu bij elkaar, vakken verschijnen en verdwijnen weer, en leerlingen moeten nu weer hier en dan weer daar. Vernieuwing is al te dikwijls het etiket op theoretisch geëksperimenteer, en onze hervormers verliezen al te veel uit het oog dat zulks in het onderwijs gebeurt met mensjes, wezens met hart en verstand ; de verknoeide jaren kan je nooit meer inhalen of wegwissen.

Niet alleen goochelen ze met leerprogramma's jongleren ze met studierichtingen, en gooien ze met onaangepaste schoolboeken, maar met dat alles blijft het « schoolse » mijlenver van de levende werkelijkheid staan, verwijderd van de realiteit waarin de kinderen de avonden en weekends leven.

Dit grote verschil tussen twee leefmiddens en de onzekerheid die het kind overal ervaart, brengt het al te zeer in verwarring.

Bovendien kost al dat geprobeer ontzettend veel geld.

Niet alleen zullen ze verder klungelen met papieren en theorieën, maar volgens minister Decroo moeten de kinderen nu ook steeds jonger in dat onzeker, en onpersoonlijk-makend milieu terechtkomen.

Die Decroo is een merkwaardige meneer : als minister van Nederlandstalig onderwijs spreekt hij slecht Nederlands, snapt hij niets van kinderen en minacht hij het onderwijzend personeel.

Hij laat zich graag opmerken, ook door zijn « sterke » gezegdes :

— *« Mijn departement is de grootste kraaminrichting van het land, wij moeten voortdurend de zwangerschapsvakanties van de vrouwelijke leerkrachten betalen ».*

— *« Het onderwijspeil daalt voortdurend omdat steeds meer vrouwen in het onderwijs terecht komen ».*

Diezelfde meneer wil nu de tweejarige hummels in de klas opbergen : zogezegd omdat de froebelonderwijzeressen aan werk zouden geraken en omdat er te weinig kinderopvangplaatsen zijn.

Of wil hij de kinderen al vroeg vertrouwd maken met het schoolse milieu, zodat ze reeds op vierjarige leeftijd in de krant zijn oekazes zouden kunnen ontcijferen ?

De kleuteronderwijzeressen zouden ontzettend blij zijn indien hun klassen kleiner werden, gesplitst werden ; nu zijn ze al te dikwijls afgejakkerd door een grote groep luidruchtige kleuters en is het hen onmoelijk elk kleintje de aandacht te schenken die het zou verdienen. De vrouwen — binnenshuis- en buitenshuiswerkenden — zouden wat blij zijn indien nu eindelijk werd gestart met de uitbouw van degelijke kinderopvang, in pleeggezinnen en kleine dagverblijven.

De CVP keurt de plannen van de liberale minister af, maar ze heeft hem zelf aan de macht gebracht en het zijn haar eigen vlooien die haar bijten.

De Volksunie protesteerde in het parlement tegen de Decroose ontsporingen : ze wil gelukkige kinderen zolang mogelijk zichzelf laten zijn, en « geleerd » ben je niet alleen met het ABC en de tafel van vermenigvuldiging op vierjarige leeftijd te kennen, maar dat ben je ook als je in spel en onbezorgdheid ongestoord je persoonlijkheid kan opbouwen.

Huguette De Bleecker

GROOT-OOSTENDE

BEGROTINGSDEBAT

Namens de fraktie gaf Nagels de algemene beschouwingen ten beste, die hij dit jaar bracht met een humoristische parafrase op de programmarede van Piers, zes jaar terug. Kris Lambert, een gewaardeerde kenner van begrotings- en financiële perikelen bracht op striemende manier zijn vakkennis, waarop de schepen weinig wist te antwoorden. Langsheen heel de begroting trouwens deden zich Miel Vansteenkiste, Vandemeulebroucke, mevr. Depoorter eveneens aanhoudend gelden. Terloops nog dit : ook al vijf jaar hamert de VU op het afschaffen van de dokter die het geslacht van de geboren kinderen moet vaststellen ! Met het oog op de aanstaande verkiezingen heeft de meerderheid zich daarbij neergelegd. Waarom zo laat ?

FEDERATIE VLAAMSE VROUWEN

Voor de dames van Groot-Oostende wordt een reis naar Keukenhof (Nederland) gepland op 11 april 1976. Deze reis geeft de gelegenheid de unieke en wondermooie Hollandse bloembollenvelden te bezoeken, en zelfs ter plaatse uw bestelling te doen voor opschik van tuin en ook binnenhuisversiering.

Reiswijzer (ca 550 km) : 7u30: stipt vertrek aan Kanadaplein ; 9u. : koffie op autobaan Gent-Antwerpen ; 11u30 : aankomst Keukenhof, vrije rondgang. Gelegenheid tot middagmalen of picknicken ; 16u30 : verzamelen aan de autocar ; 17u30 : Rotterdam, gelegenheid voor stadswandeling en avondmaal ; 19u30 : vertrek uit Rotterdam ; 21u30 : pauze voor koffie enz. op autobaan Antwerpen ; 23u30 : thuiskomst Kanadaplein.

Niet vergeten Nederlands geld mee te brengen. Prijs volwassenen : 375 fr., inbegrepen inkom Keukenhof en drinkgeld chauffeur. Prijs kinderen tot 8 jaar : 325 fr. (ook alles inkluzief). In 1971 kostte deze reis ook reeds 300 fr., we blijven dus goedkoop. Iedereen, ook buiten de stad Oostende is welkom !

De bus kan 45 personen omvatten : wacht dus niet te lang met inschrijvingen. Laatste datum van inschrijving : 27 maart, bij één van de volgende personen : Lieve Depoorter (verantwoordelijke), Epsomlaan 38, Mariekerke (70.36.03) ; Marlies Van Synghel, Witte-Nonnenstraat 5, Centrum (70.49.31) ; Annie Vanhoutte Noordzeestraat 12, Vuurtoren (70.03.35) ; Jenny Hultrop, Zeedijk 176, bus 13, Mariakerke (80.18.56) ; Bernadette Van Coille, Tarwestr. 12, Centrum (70.07.66) ; Gusta Schokaert, Brouwerijstraat 28, Stene (80.28.35) ; Trees Sarrazijn, Gelijkheidsstraat 177, Centrum (70.75.16) ; Dina Van Maele, Grintweg 16, Zandvoorde (tel. 70.19.05) ; Gerarda Meyers, Stuiverstraat 22, Stene (80.21.29) ; Andrea Vandenabele, Luchthavenstraat 42, Raversijde (70.81.14).

WERVIK

MET RASSE SCHREDEN

Komen de verkiezingen nader. Graag zouden wij te Wervik een bijzondere inspanning leveren opdat het Vlaamsnationalisme ook te Wervik in de gemeenteraad zou vertegenwoordigd zijn. Hoe rationeel een propaganda ook gevoerd wordt, steeds kruipt die plaatselijk in de tienduizenden franken. Omdat niet altijd dezelfde mensen het leeuwenaandeel van de kosten zouden moeten dragen — de middelen van de partij zelf zijn zéér beperkt ! — vragen wij iedereen zijn steentje te willen bijdragen. Dit kan zeer gemakkelijk via een overschrijving op rekeningnummer 850-8038770-87 van de VU-Wervik.

VLAAMS ZIEKENFONDS WEST-FLANDRIA

Zitdagen voor Wervik : elke 2de en 4de vrijdag, 18-19u30. Adres : Coudyzer Maurits, Magdalenastraat 75.

Voor Geluveld en Zandvoorde : elke 3de zaterdag, 9-10u, bij Wilfried Verbeke, Zandvoordedorp 22

Afgevaardigde : Jef Claeys, Ten Brielenlaan 108, Wervik.

DIENSTBETOON

Vaste zitdag : elke 1ste dinsdag bij Jef Claeys, 19-20u. Verder kan men altijd terecht bij de verschillende bestuursleden.

WEEKBLAD WIJ

VLAAMS NATIONAAL WEEKBLAD

Abonnementendienst : Voldersstraat, 71, 1000 Brussel. Tel. 02/512.51.60.

Jaarabonnement :	500 fr.
Halfjaarlijks	300 fr.
Driemaandelijks	150 fr.
Steunabonn.	1000 fr.
Losse nummers	16 fr.

Alle stortingen voor het blad op prk. 000-0171139-31 van « Wij », Voldersstraat, 71, 1000 Brussel.

Hoofdredakteur : Paul Martens

Redaktie en publiciteit : Drukpersstraat, 20, 1000 Brussel. Tel. 02/217.97.98 (liefst in de voormiddag)

Verantw. uitg. : Hugo Schiltz, Te Couwelaerlei 135, 2100 Deurne.

MEDEGEDEELD

SPECIAAL VOOR WERKLOZEN

De Stichting Lodewijk de Raet organiseert in «De Bron» te Kessel-Lo enkele vormingsweken, speciaal bedoeld voor werklozen : 8-12 maart : « Persoonlijke groei en groepsontwikkeling » ; 22-26 maart : « Mezelf zijn in woord en beweging. Kan het ? Mag het ? » ; 29 maart - 2 april : «Werkloosheid en de sociaal-ekonomische krisis ».

Voor deelname aan deze kursussen dient vrijstelling van stempelkontrole aangevraagd bij de RVA-direkteur van uw arrondissement.

Inlichtingen en inschrijvingen voor deze kursussen : Volkshogeschool « De Bron » - Stichting Lodewijk de Raet, Koetsweg 122, 3200 Kessel-Lo, tel. 016/25.46.85.

WANDELTOCHT GEEN KERNCENTRALES AAN DE KUST

Op zaterdag 17 april staat de problematiek van de kerncentrales centraal ter gelegenheid van een protest-wandeling welke o.m. vanuit Blankenberge plaatsvindt.

ONGENOEGEN

Het Bureau van de Nederlandstalige Jeugdraad in vergadering op 17 februari 1976 heeft kennis genomen van de beleidsnota voor de werkloosheid onder de jongeren in het Vlaamse Gewest, door de heer minister J. De Saeger voorgelegd aan de Vlaamse Gewestraad.

Het Bureau heeft bij de betrokken ministers ten zeerste zijn ongenoegen geuit over het feit dat het op generlei wijze werd bevraagd in het kader van deze beleidsoptie. In de huidige omstandigheden meent het Bureau dat deze sektor een van de prioritaire objektieven van de Nederlandstalige Jeugdraad moet zijn.

Het Bureau heeft echter beslist deze beleidsnota te onderzoeken en zal binnen de komende dagen de visie van de Nederlandstalige Jeugdraad kenbaar maken.

VOLKSUNIE sociaal & federaal

HERDENKINGSMIS VOOR STAF DE CLERCQ

De jaarmis voor Staf De Clerq gaat door op zondag 14 maart om 11 uur in de dekenale kerk te St-Kwintens-Lennik. Het is werkelijk een schande dat men het graf van Staf De Clercq heeft laten verdwijnen.

Mocht uw talrijke aanwezigheid in deze jaarlijkse herdenkingsmis een blijk van trouw zijn aan de VNV-leider en tevens een getuigenis van eerherstel voor de smaad die men hem nog na zijn dood heeft aangedaan (overgenomen uit « Broederband »).

VU-mensen uit het Pajottenland allen op post !

3e NATIONALE VTB-VAB-WEDSTRIJD VOOR AMATEURSFILMS

Zoals reeds aangekondigd in de bondsbladen organiseren de VTB-VAB in de herfst van 1976 de 8e nationale wedstrid voor amateursfilms in de formaten 8 - S8 en 16 mm. Reeds nu ontvingen wij inschrijvingen voor deze wedstrijd, die een sukses belooft te worden. Dit is niet verwonderlijk daar de VTB-VAB niet minder dan 200.000 fr. aan geldprijzen en daarenboven gouden, zilveren en bronzen gedenkpenningen voorzien.

Zo u ook interesse hebt voor deze ontmoeting van Nederlandstalige filmamateurs, aarzel dan niet en vraag inschrijvingsformulieren aan bij het VTB-sekretariaat, St-Jakobsmarkt 45, 2000 Antwerpen.

De wedstrijd zal gehouden worden op volgende data : 16 en 17 oktober, 6 en 7 november, 20 en 21 november.

De prijsuitreiking volgt op 19 december.

RODENBACH-STUDENTENDAG

Rodenbach-studentendag op 6 en 7 maart a.s. te Roeselare. Inlichtingen : NKVS-sekretariaat, p/a BertenNest 3, Kortrijk, tel. 056/21.69.07.

OPTIEK
WALTER ROLAND
ANTWERPEN **58** KERKSTRAAT
Tel. (031)35.98.26
WETTELIJK ERKEND OPTICIEN

BEKNOPTE HANDLEIDING «GEMEENTERAADSVERKIEZINGEN '76»

Deze handleiding wil een praktische gids zijn bij de voorbereiding van de gemeenteraadsverkiezingen van 1976.

Uit de inhoud vermelden wij o.a. « Waarom de VU op gemeentelijk vlak ? ». « Hoe de verkiezingen voorbereiden ? Programma, propaganda, lijstvorming ». « Enkele bijzondere problemen ».

Deze zeer nuttige brochure kan U bestellen door storting op bankgiro : 061-7607090-39 (Johan Beke, Mariakerke) met vermelding van het aantal, de afdeling en het juiste adres.

Bestelling per één stuk : 20 fr. Vanaf 5 stuks : 15 fr./stuk.

DOSFELINSTITUUT

Kursus « Goed vergaderen en spreken in het openbaar »

DUFFEL : 8 en 15 maart 1976, telkens van 20u tot 22u30. Een kursus voor vrouwen en bedoeld als ruggesteun voor hun werking in het verenigingsleven.

Plaats : Zaal Luna, Handelsstraat te Duffel.

Inschrijvingen : Claes Elisabeth, Ganzenkoor 6, 2570 Duffel.

Plaats : Kultureel Centrum te Diegem, telkens van 20 tot 22u30.
Inschrijvingen : mevr. Pannekoecke, Denonstraat 28 te Diegem, tel. 02/720.66.80.

V ERENIGING
V LAAMSE
Z IEKENFONDSEN

U als Vlaming... sluit zeker aan bij het VLAAMS ZIEKENFONDS van uw STREEK

Provincie Antwerpen :
RUPELSTREEK - KLEIN-BRABANT : ONDERLING ZIEKENF. RUPELSTREEK en KLEIN-BRABANT
Kraanweg 21, 2680 Bornem Tel. (031) 89.16.19
Provincie Brabant :
ARR. LEUVEN - gewest TIENEN : CENTRALE MUTUALITEIT VAN BRABANT EN LIMBURG
Leuvenselaan 43, 3300 Tienen Tel. (016) 81.34.35
Gewest Brussel + Arr. Leuven : Gewest Leuven.
VLAAMS ZIEKENFONDS BRABANTIA : Ninoofsesteenweg 288, 1080 Brussel.
Tel. : (02) 523.87.77.
Provincie Oost-Vlaanderen :
ARR. AALST : ZIEKENFONDS PRIESTER DAENS
Hopmarkt 36, 9300 Aalst Tel. (053) 70.45.53
ARR. GENT : ZIEKENFONDS FLANDRIA
Keizer Karelstraat 80, 9000 Gent Tel. (091) 23.52.27
ARR. DENDERMONDE : VLAAMS ZIEKENFONDS : SCHELDE - DENDER - DURME
Em. Van Winckellaan 5 9330 Dendermonde Tel. : (052) 21.75.45
ARR. EEKLO en KANAALZONE : ZIEKENFONDS FLANDRIA-MEETJESLAND
Gravin Johannalaan 8, 9900 Eeklo Tel. (091) 77.23.51
ARR. OUDENAARDE : ZIEKENFONDS VLAAMSE ARDENNEN
Fortstraat 34, 9700 Oudenaarde Tel. (055) 31.31.15
ARR. ST.-NIKLAAS : VLAAMSE MUTUALITEIT WAASLAND
Vrasenestraat 14, 2750 Beveren-Waas Tel. (031) 75.66.66
Provincie West-Vlaanderen :
ARR. KORTRIJK-IEPER : ZIEKENFONDS WEST-FLANDRIA
Veldstraat, 170 8500 Kortrijk Tel. (056) 22.56.98
ARR. OOSTENDE - VEURNE - DIKSMUIDE : ZIEKENFONDS DE WEST
Rekolettenstraat 66, 8450 Nieuwpoort Tel. (058) 23.37.15
ARR. ROESELARE-TIELT en BRUGGE : ZIEKENFONDS WEST-FLANDRIA
Westlaan 145, 8800 Roeselare Tel. (051) 20.83.45
V.V.Z-sekretariaat : Veldstraat 170 - 8500 Kortrijk - Tel. (056) 22.56.98

DIRK MARTENS

NINOVE
Beverstraat 24-26
Tel. (054) 331.05

AALST
P.V.B.A.
Lange Zoutstr. 30, 29-33, 36-38
Tel. (053) 240.60

KINDERARTIKELEN : plooi- en wandelwagens - bedjes en wiegen - stoelen en looprekken - schommels - kamerversieringen - wastafels en waskussens - kinderkleding.

SPORTARTIKELEN : allerlei - turnkledij - ruiteruitrustingen - ping-pongtafels - badkleding en alle toebehoorten - rol- en ijsschaatsen - kampingartikelen - turngerei.
SPEELGOED : uitgebreide keus in merkartikelen : autobanen - elektr. treinen der beste merken - auto's - go-carts - traktoren - poppen - poppenwagens en -wiegjes - burelen - lessenaars - borden - fietsjes - alle gezelschapsspelen - alle soorten mekanieken - schooltassen - borden - tuinmeubelen - tuinschommels.
— ZEER VOORDELIGE PRIJZEN —

DERTIG JAAR VLAAMSE STRIJD : 1945 - 1975

DE WAALSE REAKTIE

De Waalse reaktie tegen dit Vlaamse ontwaken uitte zich o.m. in enkele minder suksesrijke Waalse betogingen maar inzonderheid in de gebruikelijke beledigingen aan het adres van de Vlamingen. « La Wallonie » bleef niet ten achter bij de gespecialiseerde anti-Vlaamse Brusselse « torchons » zoals « Pourqoi-Pas ? » en de zg. neutrale « Soir », de krant die volgens haar eigen reklame het voor meer dan 50% van de Brusselse « gegoeden » moet hebben.

Duvieusart, die via de Waalse kristen-demokratie politieke karrière kon maken zei dat een Waal die Nederlands leerde « een ontwortelde Waal » was. De reakties tegen de Vlaamse bewustwording kwamen ook uit een andere hoek : uit die van het in de hoek geduwde en zich meer en meer geisoleerd voelende franskiljonisme in Vlaanderen. Een « nationaal aktiekomitee » ageerde daarbij als stoottroep. Dat deze « NAK »-ers van geen kleintje vervaard waren bleek, bij toeval, toen op de vooravond van een Volksuniebetoging te Gent op 29 september 1963 een bommen-arsenaal van deze patriotieke vereniging de lucht inging. In de Volksunie zelf was kritiek gerezen tegen bepaalde tendensen, die men gevaarlijk achtte voor het bestaan van de partij. Op het partijkongres te Mechelen, op 14 en 15 december 1963, sprak Frans Van der Elst een rede uit, waarin hij het Vlaams nationalistisch karakter van de partij duidelijk beklemtoonde, daarbij de oude getrouwen én de jongeren de zekerheid gevend dat de omschrijving van « Vlaams-nationale partij » geen etiket was maar een essentie.

Buiten de aktiviteiten in de Wetstraat en in de partijbureau's, buiten de grote Vlaamse betogingen, had de regeringspolitiek en de strijd om de taalwetten nog een andere weerslag, nl. de radikalisering van de Vlaamse strijd en het bekend worden van de Belgische dualiteit in het buitenland.

Voor de KRO in Nederland had prof. Paardekoper de Vlaams-Waalse verhoudingen zeer objektief uiteengezet. De voordrachtenreeks werd gebundeld onder de titel « Er zijn geen Belgen ». Dat was voor minister Vermeylen, zoon van de Europeër August, genoeg om de Nederlandse professor verbod op te leggen om in België nog het woord te voeren. De Belgische regering zou trouwens bij een Berten Fermont-herdenking eveneens spreekverbod opleggen — bij monde van de chef van de Veiligheidsdienst, de Trixhe — aan de historikus prof. Arie Willemsen, leerling van prof. Geyl.

Een Sartre, een professor Sauvy mochten echter wél voor Franstalig publiek optreden en politieke vraagstukken behandelen, o.m. de bevolkingspolitiek in Wallonië !...

Naast een groeiend radikalisme vertoonde de Vlaamse beweging echter nu ook een aspekt dat uiteraard aan elke grotere beweging eigen is : diversiteit in opvattingen over taktiek, organisatie en zelfs doelstellingen. Een diversiteit die aanleiding gaf tot allerlei.

Vooreerst was er al de rede geweest van prof. Derine op het VVB-Kongres in 1963. Derine, een jong veelbelovend professor, die aan Lovanium in Leopoldstad gedoceerd had en over goede relaties beschikte, was overtuigd flamingant, voorstander van amnestie, maar tevens politiek taktikus. Hij verdedigde in zijn rede een « pragmatisch » federalisme : een langzame realisatie van het federalisme door decentraliserende maatregelen. Deze « afzwakking » werd fel op de korrel genomen in flamingantische middens. In een brief aan « 't Pallieterke » beklemtoonde Wilfried Martens echter, dat het standpunt van de VVB — althans inhoudelijk — onveranderd gebleven was. De betoging van datzelfde jaar, waarbij de VVB de grote promotor zou zijn, stond trouwens in het teken van het federalisme. De mogelijkheid om het rad terug te draaien bleek immers uitgesloten : er was geen weg terug uit de Vlaamse ontwaking. Ook de drukkingsgroepen zelf — niet slechts de VVB maar ook Davidsfonds e.a. — ondergingen de invloed der toenemende radikalisering en Vlaamse bewustwording van bredere bevolkingslagen, vooral bij de jongeren. De belangrijkste studentenverenigingen hadden zich reeds op het federalistisch standpunt geplaatst en zowel op Zangfeest als op IJzerbedevaart was het begrip « zelfbestuur » de grootste gemene deler van de diverse aldaar vertegenwoordigde strekkingen.

DE TEERAKTIE

Een ander probleem raakte specifiek de Vlaams-nationale partij zelf : namelijk de kwestie van de militanten. Niet slechts de Volksunie — ook haar voorloopster, de Vlaamse Koncentratie — had tot dan toe voor haar verkiezingskampanjes en haar andere akties, evenals voor de bescherming van vergaderingen en optochten een beroep kunnen doen op de Vlaamse Militantenorde.

Buiten de partij steunde de VMO echter ook heel wat initiatieven en trad op als ordedienst, propagandaploeg, enz. Zij voerde bovendien ook zelf geplande akties uit. Daar lag een moeilijkheid, want dit leidde herhaaldelijk tot meningsverschillen en zelfs konflikten met de VU-partijleiding. Dit was het geval met de beruchte teeraktie aan de kust.

Op 18 augustus 1963, in de namiddag van de IJzerbedevaart, had de VVB een autokaravaan georganiseerd langs de kust, om te protesteren tegen de verfransing aldaar. De karavaan, waarvan o.m. ook de VMO deel uitmaakte, werd te Oostende overvallen door franskiljonse kommando's van de bende Stassart, de fameuze franskiljonse bommenmaker uit het Gentse.

Er was heel wat schade en verscheidene gekwetsten. Wim Maes, de Antwerpse VMO-leider werd ook mishandeld. Daarop werd besloten (nu niet alleen door de VMO) een weerwraakaktie te voeren tegen de Franstalige opschriften aan de kust. Het nadien uitsluitend aan de VMO toegeschreven initiatief werd echter ook gedeeld door mensen die helemaal niét met de VMO simpatiseerden. De in het aktieplan voorziene gids verscheen ten gepasten tijde niet op de overeengekomen plaats. Het toeval wilde dat in het café, waar de VMO-ers wachtten, politie opdaagde. Men was gealarmeerd, en men besloot in kleine groepjes heen te gaan en zelfstandig te opereren. Het gevolg was een onsistematische huis- en straatbezoedeling, die alle tekenen van de improvisatie droeg. De « aktie » leidde tot aanhoudingen, o.m. van Wim Maes. De Vlaamse verenigingen (ook die van sommige initiatiefnemers) reageerden niet erg moedig. Men wilde nóg scherper afkeuren dan de tegenstander. Er waren ook andere reakties.

In een brief aan 't Pallieterke verklaarde Rudi van der Paal zich solidair met de aangehoudenen, zei o.m. dat de BSP haar militanten van koningskwestie en staking (die héél wat erger dingen hadden gedaan !) ook niet had laten vallen, evenmin als de CVP haar schoolstrijders had in de steek gelaten. Er werd dan ook een steunkomitee opgericht, met dr Ballet als voorzitter. Anderzijds kwam er ook protest van handelaars en ook van VU-gezinden aan de kust.

Hiermede werd het probleem van de militante aktie-groepen ook in de Volksunie akuut gesteld. Het bestaan van militanten- en jongerengroepen (meestal niet erg talrijk maar erg aktief) heeft in alle partijen steeds problemen geschapen, omdat zij vaak akties voerden of ideeën propageerden die door de partijbasis en de grote meerderheid der partijleden niet aanvaard of zelfs bestreden werden.

De VMO trok echter uit de bestaande animositeit de konklusies. De poging om nadien een groep Volksunie-militanten (VUM) te maken van de VMO mislukte en na allerhande perikelen zou Bob Maes de VMO ontbinden in 1971. De latere wederoprichting door anderen, op een anti-kommunistische basis, zou trouwens ook de verhouding tot andere Vlaams-nationale groepen wijzigen.

(vervolgt)

door jos vinks

randschrift

Sommige bladen kunnen zich tergend lang in hetzelfde kleedje hullen. Bij het algemeen-Nederlandse kulturele tijdschrift « Ons Erfdeel » is het traditie elk jaar met een nieuwe kaft uit te pakken. Het kloeke eerste nummer van de 19e jaargang is verpakt in een biezonder geslaagde kaft, een ontwerp van Boudewijn Delaere. Een ander opvallend feit in deze aflevering is de redaktionele bijdrage van hoofdredakteur Jozef Deleu, « Maakt de overheid werk van de kulturele integratie Nederland-Vlaanderen ? ». We noemen het opvallend omdat het al jaren geleden is dat hij het door hem geleide tijdschrift nog een redaktioneel stuk meegaf.

Aanleiding tot dit artikel waren twee recente overheidsinitiatieven van december vorig jaar. Een gemeenschappelijke mededeling van het bureau van de Vlaamse Kultuurraad en van een delegatie van de Nederlandse Tweede Kamer, over de stichting van een gemengde permanente kontaktkommissie. En, twee dagen later, de installatie door minister van Kultuur, Rika De Backer, van een werkgroep. Die werkgroep moet over een half jaar aan de minister voorstellen doen nopens een op te richten « orgaan van advies en samenwerking op het gebied van de Nederlandse taal- en letterkunde ».

Deleu herinnert eraan hoe de kulturele integratie Nederland-Vlaanderen tijdens de voorbije decennia, afgezien van wat Geyl en Kuypers er nog voor deden, in het slop is geraakt. Hij stelt daarbij vast dat het ministers en hoogwaardigheidsbekleders nooit aan inspiratie ontbrak om fraaie maar vrijblijvende woorden te besteden aan de integratiegedachte. Zij konden zich vele jaren optrekken aan het toekomstbeeld van de kulturele autonomie in dit land. « De magische kreet, zo noemt Deleu het, die voor velen de aantrekkingskracht kreeg van de « indépendance » in het Kongo van de jaren zestig ».

Nu, na vijf jaar kulturele autonomie, zou er eindelijk iets uit de bus moeten komen. Wat die overheidsinitiatieven betreft : de auteur gaat ze geenszins te lijf, maar hij toont zich evenmin opgewonden van hooggespannen verwachtingen. Aan het einde van zijn met veel ironie gekruide stuk maakt hij het aan parlementsleden en ministers duidelijk « dat heel konkrete en uitvoerbare rezultaten van deze initiatieven worden verwacht ». En hij besluit : « Als er voldoende politieke wil en vizie aan de bazis ligt van de kulturele integratie, dan vindt men voor de realizaties hiervan de middelen en de mensen om ze waar te maken. Essentieel blijft de gedachte dat aan de kreativiteit die ten grondslag moet liggen aan de kulturele integratie, de nodige speelruimte moet toegemeten blijven binnen een aantal noodzakelijke overheidsstrukturen ».

RUBENSPOSTZEGEL VOOR HET RUBENSJAAR

In het vooruitzicht van het Rubensjaar 1977 zal dit jaar door de Regie der Posterijen een reeks van zes filatelistische Rubenspostzegels, met toeslag, worden uitgegeven.

De motieven van die zegels zijn karakteristieke koppen, details uit werken van Rubens die zich in Antwerpse kerken en musea bevinden.

De reeks zal bestaan uit : één postzegel van 4,50 F + 1,50 F ; twee van 6,50 + 3 F ; twee van 10 F + 5 F ; en tenslotte één van 30 F + 15 F. De prijs van een volledige reeks bedraagt dus 100 F.

De voorverkoop van deze fraaie postzegels, met bijzondere afstempeling, zal op zaterdag 4 en zondag 5 september 1976 in het Rubenshuis, Rubensstraat 9 te Antwerpen worden gehouden, telkens van 10 tot 17 uur. Ook in Brussel en Luik zal gelijktijdig een voorverkoop worden gehouden. Van 6 september af zullen deze postzegels in alle postkantoren gedurende drie maanden voor verkoop beschikbaar zijn.

HET BOERENBOEK door Vergilius

Wie de klassieken leest wordt telkens verrast door de « aktualiteit » van vele van hun geschriften. Een voorbeeld uit de vele, een citaat uit Vergilius' Georgica of Boerenboek, ruim tweeduizend jaar oud :

« Hier toch wordt goed en kwaad
[dooreengemengeld;
op aarde heerst aan alle kanten
[oorlog,
verschijnt de misdaad onder
[zovéél vormen !
De ploeg staat thans bij niemand
[meer in ere,
het akkerland verkommert sinds
[de boeren
ontvoerd zijn naar de vreemde,
[en men hamert
de kromme sikkels om tot rechte
[zwaarden »

Publius Vergilius Maro werd geboren op 15 oktober 70 v.K. te Andes-bij-Mantua (thans Commune di Virgilio) in Noord Italië. Hij bleef er tot 58 v.K. waarna de studiejaren begonnen te Cremona, Milaan en Rome : filosofie, literatuur, sterrenkunde, geneeskunde en wiskunde. Aanvankelijk wilde hij advokaat worden, doch zijn schuchtere aard weerhield hem. Intussen had hij reeds naam als dichter gemaakt. Zesentwintig jaar oud vertrok hij naar Mantua, niet als geleerde doch als dichter-landsman. Zijn vriend en beschermer Asinius Pollio, intussen keizerlijk legaat in de Cisalpina geworden, spoorde hem aan tot het dichten van de Bucolica of Herdersgedichten, waarin het heimwee naar de onbekommerde jeugd doorklinkt. Onteigening ten voordele van afgezwaaide soldaten verdreef Vergilius uit Mantua naar Rome, waar Octavianus hem in bescherming nam en de toen beroemde G. Cilnius Maecenas hem een huis te Esquilinus en een landgoed bij Napels schonk (dichters werden toen meer geëerd dan nu...), waardoor de dichter in ideale omstandigheden aan zijn levenswerk kon voortwerken, de Aeneïs, het epos van Rome en Augustus. In 37 begon hij met zijn Georgica of Landgedichten, feitelijk een half leer-, en semi-moraliserend gedicht, ter voor de in verval geraakte landopwekking van de belangstelling bouw. De Georgica leert ons niet, hoe wij landbouw en veeteelt kunnen bedrijven, doch is een loflied op het landleven en de natuur, waarmee Vergilius zo sterk verbonden was. Het is bvb. een minder didaktisch werk dan Ovidius' Kunst van de Liefde, waarin de kunst van het hofmaken bvb. haarfijn uit de doeken wordt gedaan. In de tijd van het (zeer langzame) ontstaan van deze landgedichten verwaarloosden de rijke grondbezitters hun gronden, terwijl de ontslagen legioensoldaten er dra de brui aan gaven en het beroep in de steek lieten, waarvoor ze niet waren opgeleid en waardoor ze ook niets voelden.

Geen leergedicht dus, de poëet schrijft over van alles en nog wat, mijmert over hemel en aarde, verlaat om de haverklap het eigenlijk landbouwterrein om lirisch uit te wijden over de natuur, de liefde, het leven of zelfs verhalend te dichten (de pestepidemie van Noricum, de bijensterfte) en zoals gezegd : een vertederde terugblik werpend op zijn onvergetelijke jeugd en zijn onvergetelijke Noord-Italiaanse geboortestreek.

Antoon Van Wilderode — een onze grootste levende dichters — bracht een prima-Nederlandse vertaling van dit klassieke werk, een vertaling die ook door niet-poëzie-minnaars vlot zal gelezen worden, eens de «drempelvrees» overwonnen. Vergilius heeft trouwens niet zoveel Nederlandse vertalers : Vondel (Lantgedigten, 1660); Carel van Mander (Bucolica en Georgica, 1597); Mr H.J. Scheuer (landleven 1927); dir. Ida G.M. Gerhardt (Boerenbedrijf 1949)en in proza Vondel (Lantgedigten 1646) en C. van Zuilichem (1956).

Behalve een uitgebreide biografische nota, een overzicht van Vergilius' werken, van zijn voorgangers, navolgers en vertalers, is er een zeer welkom register van persoons- en plaatsnamen.

r.c.

—

Vergilius : Aeneis 1-6, Aeneis 7-12; Bucolica; Georgica. Metrische vertaling door Anton Van Wilderode. Uitgave Orion Brugge, Heliosreeks.

VTB-PRIJS VOOR JOS VINKS

(Jvb) De VTB stelt vast dat Vlaanderen in het buitenland slecht bekend is in al zijn aspekten. Daartegenover staan de talrijke pogingen van Vlamingen en van vreemdelingen, om ons land en ons volk in het buitenland beter bekend te maken.

Om die pogingen aan te moedigen stelt de VTB een jaarlijkse prijs « Voor Vlaanderen » ter beschikking van de Vlaming of de vreemdeling die zich het verdienstelijkst tegenover Vlaanderen heeft gemaakt in de buitenlandse pers, op eender welk terrein, staatkundig, ekonomisch, sociaal of kultureel. Een bevoegde jury doet jaarlijks een keuze.

De prijs werd reeds zesmaal toegekend, nl. in 1969 aan mevr. dr Gyulané Vilmon uit Boedapest ; in 1970 aan de h. Leo Poppe uit Buenos Aires ; in 1971 aan wijlen de h. Luis Mondino uit Montevideo ; in 1972 aan de h. Jozef Deleu, hoofdredakteur van « Septentrion », uit Rekkem ; in 1973 aan wijlen de h. Hugo Tomme uit Gent ; en in 1974 aan mevr. Ilse Carola Salm, uit Söcking (BRD).

Voor 1975 ontving de VTB dertien inzendingen, uit negen landen en twee werelddelen. Deze inzendingen waren gesteld in zes talen. Een der inzendingen was deze van de h. Vladimir Osis uit Moskou. De jury, onder het voorzitterschap van VTB-voorzitter Jozef Van Overstraeten, heeft de prijs uiteindelijk toegekend aan onze medewerker Jos Vinks, die, volgens de VTB-persmededeling, « een objektieve en goed gedokumenteerde geschiedenis van de Vlaamse Beweging bezorgde in vijf talen », nl. het Nederlands, het Engels, het Duits, het Frans en het Spaans. Deze Were Di-uitgaven hebben er zeker het hunne toe bijgedragen om voor de Vlaamse Beweging in het buitenland meer begrip en meer simpatie te verkrijgen. Het spreekt vanzelf dat deze onderscheiding ons verheugt. Wij maken aan Jos Vinks derhalve onze hartelijkste gelukwensen over !

MUZIEK

KONCERTEN :

FRANK ZAPRA, CHICK COREA EN STEVE HARLEY

Het wordt een denderende koncertweek met zondag 7 maart de grote underground-gitarist Frank Zappa die na tien jaar en tien elpees, waaronder vooral « Hot Rats » en « 200 Motels », wellicht niet meer hoeft voorgesteld. Hoewel zijn groep Mothers of Invention steeds wijzigingen onderging deed dit niks aan de muziek die door Zappa steeds zelf werd geschreven. Met Jean-Luc Ponty aan de viool en zijn trouwe Ian Underwood plus enkele nieuwe gezichten wordt het weer een rockfestijn vol jazzytoestanden. Dinsdag 9 maart is het de beurt aan de bekende pianist Chick Corea met zijn trio Return to Forever in het Brusselse Paleis voor Schone Kunsten, waar hij beter dan in Vorst zal tot zijn recht komen.
Hij behoort tot het allerbeste wat free-jazz-pop momenteel te bieden heeft. Zaterdag 13 maart komt dan de man die te Bilzen vorig jaar alle harten veroverde, Steve Harley met zijn eveneens vernieuwde Cockney Rebel. Na een Britse koncerttoer van 13 optredens stelt hij ons tijdens zijn enig koncert telande zijn vijfde en pas verschenen album « Timeless flight » voor, waarna hij een tweedaagse aanpakt op 12 en 13 april in het Wembley-stadion !

Sergius

LUK BRAL : DE VRIJE VOGEL

Hij heeft reeds vele watertjes doorzwommen, maar nu maakt hij er een einde aan. « Gedaan met de toegevingen en kompromissen », vertelde hij vorige week na een optreden in het zoveelste parochiezaaltje. Ik ben weg van bij Jack Denijs (die alias Jack Jersey op de tienerhitparades furore maakte als Presley-epigoon) en neem mijn eigen beslissingen ». Zijn deelname aan Eurosong is enkel bij insiders in goede aarde gevallen en de sketches die hij er bracht zijn er door weinigen gesnapt. Er kwam dan ook een heel verkeerd beeld over in vergelijk bij zijn zaaloptredens waar hij een puik afgewerkt pop-kabaret brengt, met in vervanging van de Antwerpse groep Road, die meer op het voorplan wou komen, een professioneel Nederlands begeleidingskwartet. Met deze jongens plant hij over enkele maanden een tweede elpee op te nemen, met deze keer muzikanten die weten wat hij « live » wil en ook op de plaat deze sfeer vakkundig zullen overbrengen.
« Gedaan ook met de diskotoestanden na mijn optreden », zei hij zuchtend, toen een van de jongens kwam aandraven met de bemerking dat de deejay's, zonder respekt voor materiaal geen tijd lieten om het podium af te ruimen, en met geweld erin vliegen. Het wordt tijd voor een volavondshow, Luk. Veel moed !

NIEUWE PRENTEN

NASHVILLE

De countrymuziek, de traditionele blanke muziek in het Zuiden van de VS, kent momenteel een heropleving. En net op dat moment brengt Robert Altman (herinner u oa MASH ,McCabe & Mrs. Miller ,The long goodbye, Thieves like us, Images, California Split) een film uit die de hele mentaliteit waarvan Nashville, het mekka van de country-platenindustrie, het symbool is, doorprikt. Op een teder-weemoedige, relativerende maar tegelijk satirische en ironische wijze brengt Altman zijn «metafoor voor Amerika», zoals hij zelf zegt. Nashville staat symbool voor de konservatieve, zwijgende meerderheid, de politieke korruptie, de onwaarachtigheid en zelfgenoegzaamheid. In de film worden het muzikaal en politiek spektakel dan ook echt aan mekaar verbonden : het zijn twee aspekten van éénzelfde realiteit. En in die fiktief opgezette realiteit evolueren talrijke personages : fans, vedetten, inwoners van Nashville, politie, een blunderende joernaliste, organisatoren van de naderende verkiezingen, mensen uit de showbusiness, groepies, hengelaarsters naar roem. Het zijn allen mensen die een stukje van Amerika's illusies én desillusies evokeren. Het zijn zovele legstukjes uit een geheel dat echter veel meer is dan de som van de delen en waarbij het overkoepelend geheel van Altmans visie elk onderdeeltje een extra-dimensie verleent.
Dit is niet alleen waar voor de visuele maar evengoed voor de auditieve beelden. Onafgezien van de country-songs (op plaat uitgebracht door ABC Records) bestaat deze klankbland uit een stroom van onafgebroken zinnen van door of langs elkaar heenpratende stemmen, die voortdurend overspoeld worden door toevallig lawaai en muziek. Tipisch hiervoor is bvb. de verwarrende verkeersopstopping in het begin van de prent. Maar ook in het verder verloop ervan lijkt het wel alsof de verschillende personages er zelden of nooit toe komen echt naar mekaar te luisteren. En de enige die er wellicht wel in slaagt een echte dialoog te voeren is een moeder van twee doofstomme jongentjes...
« Nashville » is een boeiende film, maar als toeschouwer moet je dan wel bereid zijn om, gedurende maar liefst 160 minuten, zelf aktief mee te denken en interne verbanden te leggen tussen de visuele en auditieve beelden. Of krijgen bepaalde van de in totaal 27 country-songs een diepere betekenis wanneer men ze verbindt met andere stukjes uit deze magistraal gekonstrueerde film. Bvb. wanneer Nashville op het einde een nieuw Dallas dreigt te worden en het blonde tienertje, dat plots zomaar haar grote kans voor het grijpen ziet, aangepast aan de situatie « It don 't worry me » zingt, dan verwijst

dit meteen naar een eerdere vertolking van diezelfde song door vrouwenversierder Tom. Maar zelfs wanneer dergelijke verbanden je bij een eerste visie ontsnappen, dan blijft « Nashville » nog een film die een fascinerend portret ophangt van een Amerika dat net het 200-jarig bestaan van zijn republiek viert. De prent opent dan ook met de song « 200 years », gezongen door de plaatselijke vedette Haven Hamilton. Fascinerend is de film vooral omdat Altmans blik op Amerika niet afstandelijk is. Het is de blik van iemand die zijn eigen Amerika op een meer zinnige, teder-ironische en weemoedige wijze bekijkt; een blik die tegelijk ziet hoe het allemaal geworden is én hoe het allemaal had kunnen zijn. De Amerikaanse big dream is afgetakeld, maar het was toch een mooie droom.

Hilde Dekeyser

elke week een
TENTOONSTELLING

EVA RUBINSTEIN, GEVOELENS « ZICHTBAAR » MAKEN

Vorige week publiceerde we op onze kunstbladzijde een artikel over de Gentse foto-galerij 5.6 waar tot half maart een tentoonstelling loopt van werken van de Amerikaanse fotografe Eva Rubinstein. Deze kunstenares van Joods-Poolse afkomst is om meer dan één reden een opmerkelijke dame. In de eerste plaats in haar persoonlijke diaspora. Zij werd namelijk in Buenos Aires geboren, maar sleet haar jeugd eerst in Londen en dan te Parijs waar ze een uitgesproken artistieke opleiding genoot, vooral in een milieu van schrijvers en teatermensen. Toen ze tijdens de oorlog naar New York emigreerde, genoot ze aldaar vrij vlug een zekere faam als jonge danseres. In de vijftiger jaren vinden we haar naam terug als aktrice in de oorspronkelijke bezetting van de Broadway wereldkreatie van « Het dagboek van Anne Frank », dat er jarenlang affiche hield.
Haar loopbaan als fotografe begon ze pas acht jaar geleden als leerlinge van de beroemde Amerikaan Sean Kernan (van Schotse fkomst) die, in een kwasi vertrouwelijke inleiding van een boek over haar werk, haar motivering tot de fotografie als volgt omschreef : « Al die tijd, jarenlang en jaren voordien al, groeide er iets in je. Het was die soort van mentale druk die kan leiden tot dingen als alkoholisme of zelfmoord of — heel soms — kunst ».

FOTOGRAFIE EN KUNST

Deze verklaring, door een fotograaf gedaan trouwens, stelt meteen duidelijk dat fotografie kunst is. Persoonlijk vinden wij dit geen persé onware, maar toch op z'n minst aanvechtbare stelling. Reeds in 1847 (de fotografie was nog héél jong) trok de klassistische grootmeester van het nauwkeurig weergevende schilderij, Dominique Ingres, haar in twijfel toen hij zei : « La photographie c'est admirable, mais il ne faut pas le dire ». Maar kom, een afdoende, dus beperkende definitie van kunst is nooit gesteld en wij gunnen de zeven muzen er graag een zusje bij. Toch blijft de fotografie, hoe kreatief zij ook beoefend wordt, steeds een intermediair en vertolkend medium. Daarom lopen wij niet zo op met fotografen die zich absoluut « kunstenaar » willen heten. Ze meten zich doorgaans een te opdringerige persoonlijkheid aan, wat in een vertolkende funktie nauwelijks kan, waardoor ze op de duur zelfs niet meer tot vertolken in staat zijn. Goede fotografie moet in de eerste plaats een nederig medium zijn, maar groots in die nederigheid: funktioneel weergevend, interpreterend vertolkend en technisch meesterlijk in het bemeesteren van licht, beweging en kompositie. Er zijn relatief weinig fotografen die dit alles aankunnen. Enkele namen zijn natuurlijk niet voorbij te gaan en tillen door hun talent de fotografie ver over de grenzen van de weergave : Richard Avedon, Bill Brand, Jean-Loup Sieff, met als absolute meester Henri Cartier-Bresson. Dicht in hun buurt komt Eva Rubinstein en een bezoekje aan de 5.6 galerij is dus zeker de moeite meer dan waard.

EMOTIONELE REGISTRATIE

Het opvallende in de foto's van Eva Rubinstein is dat ze zo weinig opvallen : géén gezochte situaties, géén technische truks, géén surreele voorstellingen. Ze zijn gewoon een vorm van registreren, het vastleggen van het « zien » : een trap, twee kinderen, een hoek in een kamer, een man, een stoel voor een raam, twee mensen die de liefde bedrijven, een gang, een oude vrouw op een bed. Kortom, geen wereldschokkende dingen, alledaagsheid als het ware. En toch zijn deze konstatataties geen momentopnamen, maar sterk geëngageerde belevenissen : éénwording met het simpele feit van de werkelijkheid en het leven, maar daarin ook met de kosmische gevoeligheid van licht en donker, met de poëzie van het zijn, met het waas van de vorm die niet alleen is wat hij voorstelt, maar veel verder, die ook autonoom zichzelf is. Wat Eva Rubinstein zo groot maakt, is haar vermogen tot het zorgvuldig aftasten van de emotionele waarden van de uiterlijke verschijning... om het innerlijke daarvan te ontdekken en ervaarbaar te maken, om wat er aan gevoeligheid schuil gaat in het banale aan de oppervlakte te brengen, « zichtbaar » te maken. Dàt is vertolken èn kreatie, in alle nederigheid en in alle grootsheid. Kortom, goede fotografie.

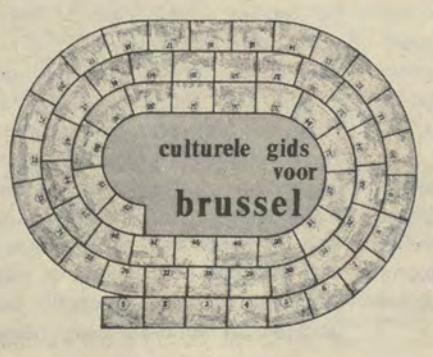

Deze gids voor Brussel (die ook de moeite waard is voor niet-Brusselaars) is aan een herdruk toe. Het boek kan bekomen worden door toezending van 100 fr. (zelf afhalen) of 120 fr. (verzendingskosten) op postrekening nr 000-0171920-36 of bankrekening nr 430-086181-27 van Kontakt- en Kultuurcentrum, Brussel.

DE SPORTWEEK

BEKER

Met de voetbalbeker van België zijn wij ook al een eind opgeschoten. De kwartfinales zijn al achter de rug, en het wordt nu stilaan interessant. Het is namelijk zo dat die beker op zichzelf niets betekent, maar dat hij belangrijk is als deur tot een van de Europese kompetities. In ons land zijn we nu zo ver dat de vier klubs die de halve finales zullen betwisten gekend zijn. Het zijn Anderlecht (natuurlijk overwinnaar van Lauwe), Klub Brugge (even natuurlijk de baas van Eeklo), Lierse (dat Waregem aan huis ging overwinnen na een keurige partij) en Klub Luik (dat er niet zo gemakkelijk Racing Mechelen onderhield).

De lottrekking voor de halve finales van de Belgische voetbalbeker zullen erg belangrijk zijn. Wij hebben, eerlijk gezegd, nooit geloofd dat het er daarbij heel serieus aan toe gaat. Maar in de veronderstelling dat men alles gewoon zou « arrangeren », hoe zou men het dan moeten doen ? In de veronderstelling dat Brugge óf Anderlecht kampioen zouden worden — en dat zal wel —, zou het voor die beide klubs natuurlijk interessant zijn de finale voor de beker tegen elkaar te spelen. De één zou dan zeker de beker voor landskampioenen spelen, de andere — ongeacht de uitslag — de beker voor bekerhouders. Daarvoor zouden ze in de halve finales primo elkaar niet mogen ontmoeten, en secundo moeten winnen tegen Lierse en Luik, dus liefst aan huis spelen. Kortom, de matchen Anderlecht - Luik en Brugge - Lierse lijken o.m. ons de beste oplossing. Maar er zijn andere kombinaties — met de UEFA-beker — mogelijk.

FLAUW

De Belgische atleten die deelnamen aan de landenveldloop in Chepstow (Engeland) hebben de « eer » van ons vaderland maar flauwkens verdedigd. De vierde plaats van Karel Lismont is nog behoorlijk. De dertiende van Gaston Roelants, gezien zijn ouderdom verdienstelijk. Maar dan wordt het een « blote » mizerie. Onze kampioen bij voorbeeld ergens rond de vijftigste plaats, het is niet om erover naar huis te schrijven. Voortgaande op wat Erik de Beck voor de TV vertelde zou de grote oorzaak van het falen van onze ploeg weer dienen gezocht in de « kweddelen » die al zo dikwijls Belgische teams van allerlei slag hun weerbaarheid ontnamen. Spijtig voor grote mensen ondereen.

GEEN KOMPETITIE

Wij hadden onlangs een gesprekje met een turnleraar, en — hoe kan het anders ? — er werd gepraat over sport op school. Geen mens betwist de wenselijkheid dat alle leerlingen op tijd en stond eens in hun korte broek zouden stappen om een uurtje aan sport te doen. Maar uit het gesprek deden zij toch de indruk op dat men ook op school de sportbeoefening teveel ziet in funktie van de kompetitie. De opleiding schijnt maar geslaagd te zijn als men een heleboel kampioenen in de dop heeft gevormd, of een aantal bekers allerhande heeft verzameld met de schoolploegen. Volgens ons is dat verkeerd. De kompetitiegerichte sport is iets voor de federaties en de klubs. Op school moet sport, steeds naar onze bescheiden mening, iets anders zijn. O.m. al om het gevaar te vermijden dat men de niet-begaafden meer zou afstoten dan aantrekken.

JEUGDTRAINER ZIJN

Niemand kent natuurlijk Ghrislain Lanckmans. Hij was twee jaar jeugdtrainer bij het onooglijke klubje Humbeek F.C. In die twee jaar vormde hij — in dat petieterig klubje — uit pakweg veertig jeugdspelers — drie ploegen — vier UEFA-internationalen. En van die veertig spelertjes, in dat kleine dorpje bijeengescharreld, spelen er nu wellicht tien in de voetballiga, waaronder één A-internationaal. Waren die jongens in Humbeek nu anders dan ergens anders ? Bijlange niet. Zij hadden ook maar twee voeten en één kop. Op de leiding kwam het aan. De jongens bezielen om goéd te spelen, en ze goéd leren spelen. Simpel, maar ge moet het kunnen. En dat kon Ghislain Lanckmans. Ter attentie van belangstellende klubs : hij doet het niet meer. Hij schildert liever. Even goed overigens.

De Vlaamse kasseien (kinderkopjes) liggen te wachten op de renners, want die zijn er terug. Nu zaterdag voor een nieuwe Gent-Gent.

ALLES VERBODEN

De spelers van Anderlecht hebben, naar het schijnt, enkele dagen verlof doorgebracht, ofwel aan de Middellandse Zee ofwel in Zwitserland. Deze laatsten zouden streng verbod hebben gekregen te skieën. Nu is het wel begrijpelijk dat de klubs bang zijn dat hun dure werknemers zich de benen zouden breken, en voor lange tijd werkonbekwaam zijn. Wat dan weer niet belet dat er andere klubs zijn die hun spelers het skiën aanraden. Het zal allemaal wel wat te maken hebben met de mistifikatie die in de sport nog welig tiert. Zoals het vertelselke volgens hetwelk sjotters op vakantie niets anders tot zich nemen dan helder bronwater of romige melk. Over dat laatste kunnen wij uit ondervinding een beetje meeklappen.

NIET OVERDRIJVEN

Er wordt al een poosje gefluisterd dat onze nationale veldloopkampioen, Erik de Beck, af en toe wel eens iets anders durft snoepen dan een karamel.

Wij vinden het lelijk dat men zulke berichtjes uitstrooit zonder enig bewijs, en die bewijzen zijn, dachten wij, tot dusver niet geleverd. Wij begrijpen dan ook niet waarom TV-man Sonck van de Beck absoluut wou weten of hij « pakt ». Men spreekt toch ook niet de eerste de beste aan met de vraag « ben je alkolist ? » of « gap je wel eens wat ? ». En toen de Beck — die toch niet zou zeggen dat hij zich « doopt », zelfs als dat het geval zou zijn — vertelde dat hij vóór zijn wedstrijden heel sterke koffie drinkt, ging Sonck nog eens ernstig onderzoeken of koffie-drinken ook tot de doping-praktijken behoort. Niet overdrijven, jongens.

VAN DAG...

● **MAANDAG** : de Belgische handbalploeg leed een eervolle nederlaag tegen de Duitse : 34-6. Verslagen niet vernederd zogezegd ● **DINSDAG** : een dikke pluim voor Johan van Steenberge in « Les Sports » : hij heeft Frans leren klappen met een Parijs aksent ● **WOENSDAG** : dezelfde Johan van is alle werkdagen soldaat van 9u30 tot 15u15. 't Is hem gegund, maar doet « den troep » dat ook voor « simpele » jongens? ● **DONDERDAG** : voor de zesdaagse van Milaan kwamen 100.000 gapers opdagen. Waarvan 87.000 betalenden. Onze vraag : hoe komt men bij de 13.000 andere ? ● **VRIJDAG** : een Franse minister vroeg advies aan een sportjoernalist. En Jaak Lecoq vraagt zich, zo maar terloops, af waarom onze ministers dat niet doen ● **ZATERDAG** : wij hadden « bijkans » een wereldkampioen boksen, en nu weer bijna een Europese kampioen. Alleen werd hij — Rudi Haeck — stomweg geklopt ● **ZONDAG** : « het was natuurlijk in het Frans dat de spelers van Anderlecht de konversatie aanknoopten... ». Wij kennen er daar die for-mi-da-bel Frans klappen. En u mag driemaal raden uit welke gazet dit komt ●

...TOT DAG

WIJ de KOSMOS 49

IETS OVER MAGNITUDES

Wanneer wij 's avonds ver over de grenzen van ons zonnestelsel heen naar de sterren kijken, zien wij primo maar een heel klein gedeelte van de vele miljarden sterren die er zijn, en merken wij ten tweede gemakkelijk op dat niet alle sterren even helder zijn.

Wat het aantal betreft, zien wij met het blote oog zowat 2 à 3.000 sterren. Uiteraard de helderste. Met een kijker kan dat aantal, afhankelijk van de grootte en de kwaliteit van de kijker en de omstandigheden, oplopen tot enkele miljoenen. Wij weten reeds dat in ons melkwegstelsel alléén 100 tot 200 miljard sterren aanwezig zijn. Kortom, met of zonder kijker, wij zien er maar enkelen.

Het verschil in helderheid hangt af van meerdere faktoren. Eerst van de werkelijke helderheid van de ster (de lichtkracht van de sterren verschilt, net zoals die van de lampen in de huiskamer), en dan van de afstand. Een op zichzelf heel heldere ster op heel grote afstand kan ons, op aarde, voorkomen als een ster die veel minder helder is dan een andere, op veel kleinere afstand en met een veel geringere werkelijke helderheid. Daarom spreekt de astronoom eerst over « schijnbare helderheid » of « schijnbare magnitude ». Men zegt daarbij dat heldere sterren van magnitude I zijn. Sterren die 2,5 maal minder helder zijn, zijn van magnitude twee. Sterren die 2,5 x 2,5 maal minder helder zijn van magnitude 3, en zo verder. Een ster magnitude 6 is dus 2,5 x 2,5 x 2,5 x 2,5 x 2,5 of ongeveer 100 maal minder helder dan een ster van manitude 1. Nu zijn er natuurlik hemellichamen die schijnbaar helderder zijn dan magnitude 1. Zo de zon en de maan — door de korte afstand tot de aarde — veel helderder dan de helderste ster. Men kent dan negatieve magnituden toe. De zon heeft de schijnbare manitude — 26 en de volle maan de schijnbare magnitude — 12.

Men kan ook berekenen hoe helder een ster zou zin, vanop aarde gezien, als ze op een bepaalde afstand zou staan. Als men dat voor alle sterren zou berekenen, zou men de juiste verhouding der schijnbare lichtkracht kennen. Wel, men heeft dat bekend, en als eenheidsafstand heeft men 10 parsec genomen (32,5 lichtjaar). De schijnbare magnitude die de ster zou hebben op deze denkbeeldige afstand, noemt men de absolute magnitude. De zon, nu met haar schijnbare magnitude van — 26, zou op 10 parsec nog een schijnbare magnitude van + 5 hebben. Ze zou met het blote oog nog maar nauwelijks zichtbaar zijn. De zon heeft dus een grote schijnbare magnitude, maar een kleine absolute magnitude.

Het is duidelijk dat noch de schijnbare magnitude, noch de absolute magnitude de werkelijke lichtkracht van de sterren uitdrukken. Bij beide speelt immers de afstand nog een rol. Bij de schijnbare magnitude de echte afstand, bij de absolute magnitude de ingebeelde afstand van 10 parsec. Er zal dus nog een derde magnitude nodig zijn die de werkelijke helderheid — aan de bron als het ware — uitdrukt, zonder rekening te houden met de afstand. Dat is de bolometrische magnitude. Daarover volgende week.

InfoKOSMOS
Kultureel Centrum
1820 Strombeek-Bever

GEEN UITZONDERINGEN

De Nederlandse minister van Justitie van Agt heeft laten weten dat hij het al lang welletjes vindt met de eksplozies van geweld op de sportvelden, en dat hij geen enkele reden ziet waarom mishandelingen op het sportveld niet zouden vervolgd worden, net zoals overal elders. Sportlieden zijn geen buitenbeentjes in de maatschappij... zegt hij.

De sportfederaties horen zo'n taal niet graag. Zij hebben liever dat het gerecht zich niet bemoeit met daden van agressie op de sportvelden, en zij verwijzen graag naar hun eigen jurisdiktie. Wie het te gortig maakt wordt immers geschorst door de bond.

Men moet echter een beetje serieus blijven. Het tuchtsisteem van de meeste sportfederaties doet het niet. De steeds toenemende verruwing bewijst het voldoende.

Daarenboven zijn de federaties niet uitgerust om ernstig juridisch werk te leveren.

Van een « proces », die naam waardig, is maar zelden sprake. Doorgaans bekommeren de bonden zich niet erg om de « feiten » zelf. Niet zozeer het feit dat men iemand het been over hakt is ernstig, als wel het feit dat men het gezag van de arbiter aantast. Een tegenstrever de grond inrammen is niet erg. Tegen de scheidsrechter zeggen « loop naar de hel » is een vreselijk misdrijf.

Men moet durven erkennen dat er wel eens van twee maten en gewichten kan gesproken worden. De « krabbers » krijgen wel eens zwaardere straffen dan de dure « vedetten ». Het in deze laatste geïnvesteerde kapitaal, nietwaar... Het lijkt ons ook niet op te gaan dat wie op een sportveld een soortement moordaanslag pleegt een paar zondagjes niet mag meespelen, en wie op straat iemand een draai om de oren geeft de nor kan invliegen.

Tenslotte wordt in maar weinig federaties enige aandacht besteed aan de schadeloosstelling van het slachtoffer.

Kortom, wij vinden de idee van minister van Agt gezond. Geweld op het sportveld moet door de gemeenschap — via haar gerechterlijk apparaat — evengoed bestraft worden als geweld buiten het sportveld.

Naar onze bescheiden mening zou men er in België ook goed aan doen eens grondig te onderzoeken hoe men daar werk kan van maken. En zouden de federaties er goed aan doen dergelijk initiatief te steunen, in plaats van te bestrijden.

DONDERDAG

4 MAART

BRT

14.00 Schooltelevisie.
18.00 Ti-Ta-Tovenaar.
18.05 Jonger dan je denkt.
18.45 Leef nu.
19.10 Verkeersveiligheid.
19.15 Reptielen. Dok.
19.45 Nieuws.
20.15 Coronation street.
20.40 Panorama.
21.30 Standpunten.
21.50 Première.
22.35 Nieuws.
22.45 WK-Kunstrijden.

NED 1

11.10 Schooltelevisie.
15.00 Van hart tot hart.
18.15 Teleac.
18.45 Toeristische tips.
18.55 Nieuws.
19.05 Laurel en Hardy.
19.25 Landgenoten.
19.40 Simplistisch verbond.
19.55 All in the family.
20.20 Het nagerecht.
21.00 Herenleed.
21.35 Nieuws.
21.50 De aarde. Russische film (1930).
Aansluitend : Nieuws.

NED 2

18.45 Paulus de boskabouter.
18.55 Nieuws.
19.05 't Spant erom.
20.00 Nieuws.
20.25 Achter het nieuws.
20.40 De Pallisers.
21.35 De ombudsman.
22.00 Ieder zijn deel.
22.25 Achter het nieuws.
23.00 Gedicht.
23.01 Den Haag vandaag.
23.16 Nieuws.
23.21 WK-Kunstrijden.

RTB

14.00 Schooltelevisie.
18.10 1, 2, 3... j'ai vu.
18.30 Le temps des valises.
19.00 La barbe à papa.
19.25 Antenne-soir.
19.45 Nieuws.
20.15 Si vous saviez.
20.35 Il était une fois un flic. Frans-Italiaanse politiekomedie (1972).
Aansluitend : de filmmolen en nieuws.

VRIJDAG

5 MAART

BRT

14.00 Schooltelevisie.
18.00 Bijtje speelt met de pop. Tekenfilm.
18.15 Open school.
18.45 Dag aan dag.
19.10 Trajekt.
19.45 Nieuws.
20.15 De Flintstones.
20.40 De reis naar Wenen. Duitse psychologische oorlogsfilm (1973).
22.20 KTRC. Over pater Jozef Spae, een Vlaamse scheutist.
22.50 Nieuws.
23.00 WK-Kunstrijden.

NED 1

10.45 Schooltelevisie.
18.45 Kortweg.
18.55 Nieuws.
19.05 De Tommy Cooper-show.
19.30 Vrijdagavondvrij.
20.45 Hof van Holland.
21.35 Nieuws.
21.50 Haagsche kringen.
22.35 Oscar Peterson presenteert.
23.00 Gedicht.
23.01 Joey, Ernie, Tom en Michael.
23.26 Nieuws.
23.31 WK-Kunstrijden.

NED 2

18.45 Paulus de boskabouter.
18.55 Nieuws.
19.05 Nationale hitparade.
20.00 Nieuws.
20.25 Avro's wie-kent-kwis.
21.45 Gebroeders Hammond.
22.35 Televiziermagazine.
23.30 Nieuws.

RTB

14.00 Schooltelevisie.
18.10 1, 2, 3... j'ai vu.
18.30 Sept sur sept.
19.00 La pensée socialiste.
19.30 Antenne-soir.
19.45 Nieuws.
20.15 WK-Kunstrijden.
21.00 Voulez-vous jouer ?
22.45 WK-Kunstrijden.
23.15 Nieuws.

ZATERDAG

6 MAART

BRT

14.00 Doe mee.
15.00 Rechtstreekse reportage over de wielerwedstrijd Gent-Gent.
16.00 Open school.
18.00 Ti-Ta-Tovenaar.
18.05 Disneyland.
18.50 Morgen wordt het beter.
19.45 Nieuws.
20.15 Wies Andersen-show.
21.10 De lifter. VS-weekendfilm.
22.10 Danstornooi vanuit Hasselt.
22.50 Nieuws.
23.00 WK-Kunstrijden op de schaats.

DRIE TV-VROUWEN

Angie Dickinson doet het nog steeds even bevallig in Pepper (NL 1, 21u50, zaterdag 6-3).

Josine Van Dalsum in haar « multi-nationaal »-feuilleton Brainwave (BRT, 20u30, zondag 7-3).

Annette Crosbie als koningin Victoria in Edward VII (BRT, 20u45, maandag 8-3).

NED 1

10.00 Teleac.
15.30 Nieuws.
15.32 De rode autobus.
16.15 Wickie, de Viking.
16.40 Kunt u me de weg naar Hamelen vertellen, meneer ?
18.45 TV-info voor Marokkanen
18.55 Nieuws.
19.05 De bal is rond.
19.35 De man van 6 miljoen.
20.25 André Van Duins pretmachine.
21.35 Nieuws.
21.50 Pepper.
22.40 Wordt u al geholpen ?
23.10 Tros sport.
23.30 Nieuws.

NED 2

18.45 Paulus de boskabouter
18.55 Nieuws.
19.05 Peppi en Kokki.
19.20 Q en Q.
19.50 't Zand.
20.00 Nieuws.
20.25 Ellery Queen.
21.30 Pleisterkade 17.
22.15 Brandpunt.
22.55 Er zit muziek in.
23.20 Vastenoverweging.
23.25 Studio sport extra.
Aansluitend : Nieuws.

RTB

9.30 TV-Droit.
12.35 Tele-Debat.
13.30 Sport pour tous.
14.00 Entrée libre.
14.30 Tuinieren.
14.45 Loisirs actifs.
15.15 Wielrennen.
17.00 Follies.
17.45 A vos marques.
18.55 Les Pilis.
19.00 Spectacles.
19.30 Antenne-soir.
19.45 Nieuws.
20.15 Le jardin extraordinaire.
20.45 Capitaine King. VS-avonturenfilm (1953).
22.25 WK-Kunstrijden op de schaats.
23.15 Nieuws.

ZONDAG

7 MAART

BRT

9.00 Doe mee.
9.30 Open school.
10.00 Dat is een naam. Dok.
11.00 Konfrontatie.
12.00 Weekjournaal.
12.45 Dag aan dag.
14.30 Open school.
15.00 De vallei van de koningen.
15.15 Labyrint.
17.15 Sesamstraat.
17.40 Tenuto.
18.45 Ti-Ta-Tovenaar.
18.50 Van Pool tot Evenaar.
19.45 Nieuws.
20.00 Sportweekend.
20.30 Brainwave.
21.25 Carmina Burana. TV-bewerking van Carl Orff.
22.25 Nieuws.

NED 1

11.00 Eucharistieviering.
14.00 Teleac.
16.00 Nieuws.
16.02 Sesamstraat.
16.27 WK - IJsspeedway.
16.55 Voetbaluitslagen.
17.00 Vesper.
17.32 Studia sport extra.
18.15 Teleac.
18.55 TV-info voor Turken.
19.00 Nieuws.
19.05 Ruimte.
19.35 Licht klassiek met variaties.
20.30 Joey.
21.40 Gilels speelt Van Beethoven.
22.00 Ander nieuws : de Sarvodaya-beweging.
22.30 Nieuws.

NED 2

18.25 Woord voor woord.
18.30 Paulus de boskabouter.
18.35 Roques Rock.
19.00 Panoramiek.
19.15 Studio sport.
20.30 Horizon.
21.00 Metro's music.
21.30 Nieuws.
21.35 Markant, een TV-portret.
22.35 Beeldspraak.
23.00 Nieuws.

RTB

10.15 Tuinieren.
10.30 Ulysse.
11.00 Eucharistieviering.
12.00 Faire de point.
13.00 Nieuws.
13.05 Concertissimo.
13.35 Arts-Hebdo.
14.05 WK - Kunstrijden op de schaats.
14.05 Calimero.
15.25 Visa pour le monde.
17.05 Sportuitslagen.
17.15 La RTB « en questions ».
18.00 WK - Kunstrijden op de schaats.
18.40 Gulp.
18.45 Sportweekend.
19.30 Antenne-soir.
19.45 Nieuws.
20.15 Suggestions.
20.20 L'Odyssee.
21.15 Cinéscope.
22.05 TV 7 Club.
23.05 Nieuws.

MAANDAG

8 MAART

BRT

14.00 Schooltelevisie.
18.00 Ti-Ta-Tovenaar.
18.05 Klein, klein kleutertje.
18.20 Hond op de vlucht.
18.45 Open school.
19.15 Sporttribune.
19.45 Nieuws.
20.15 Micro-Macro.
20.45 Edward VII.
21.35 Wikken en wegen.
22.10 Nieuws.
22.30 Open school.

NED 1

11.10 Schooltelevisie.
18.15 Teleac.
18.45 Surriname deze week.
18.55 Nieuws.
19.05 Avro's 3 x 20.
20.05 Stars en Stripes : het New York City Ballet.
20.35 Opsporing verzocht.
21.35 Nieuws.
21.50 Het koffertje.
22.40 Opsporing verzocht.
22.50 Symbiose.
22.54 Nieuws.

NED 2

18.45 Paulus de boskabouter.
18.55 Nieuws.
19.05 Suske en Wiske.
19.30 Doctor Who.
20.00 Nieuws.
20.25 Op losse groeven.
21.25 Baretta.
22.15 Aktua TV.
22.55 Nieuws.

RTB

14.00 Schooltelevisie.
18.10 1, 2, 3... j'ai vu.
18.30 TV-Femmes.
19.00 La pensée et les hommes.
19.30 Lundi-sports.
19.45 Nieuws.
20.15 L'Eternel mari. Toneel naar Fjodor M. Dostojewski.
21.50 Portrait de chef d'orchestre.
22.45 Nieuws.

DINSDAG

9 MAART

BRT

14.00 Schooltelevisie.
18.00 Ti-Ta-Tovenaar.
18.05 Wickie, de Viking.
18.30 Open school.
19.00 Toestand '76.
19.45 Nieuws.
20.15 Tafel zeven.
20.45 Verover de aarde.
31.35 ...Of zal ik over mijn kind zingen ? Volksliederen over moeder en kind.
22.05 Gastprogramma.
22.35 Nieuws.
22.50 Schooltelevisie.

NED 1

14.25 Schooltelevisie.
18.15 Teleac.
18.45 TV-Info voor Spanjaarden
18.55 Nieuws.
19.05 Oprecht bewogen : de schilder Johan van Hell.
19.20 De Pallisers.
20.15 2 voor 12.
20.55 Aktuele dokumentatie.
21.35 Nieuws.
21.50 Spelen met muziek.
22.30 Oprecht bewogen.
22.35 Gedicht.
22.36 Socutera.
22.46 Nieuws.

NED 2

18.45 Paulus de boskabouter
18.55 Nieuws.
19.05 De beste Karlsson van de wereld.
19.30 Tweekamp.
20.00 Nieuws.
20.25 Sam.
21.20 Herkent u deze tijd ?
22.15 Hier en nu.
22.55 Geestelijke liederen.
23.05 Den Haag vandaag.
23.20 Nieuws.

RTB

14.00 Schooltelevisie.
18.10 1, 2, 3... j'ai vu.
18.30 Seniorama.
19.00 Deux enfants en Afrique.
19.30 Antenne-soir.
19.45 Nieuws.
20.15 Regan.
21.10 Si vous saviez.
21.50 Absurde n'est-il pas ?
22.30 Nieuws.

WOENSDAG

10 MAART

BRT

16.30 Tip-Top.
17.45 Ti-Ta-Tovenaar.
17.50 Atelier.
19.50 De onzichtbare man.
19.45 Nieuws.
20.15 Rhoda.
20.40 De danstent. TV-spel naar Jozef Simons.
21.30 Jean-François. Dokument
22.20 Nieuws.

NED 1

10.00 Schooltelevisie.
15.30 Eet u smakelijk en Co.
15.50 Elsa de leeuwin.
16.40 Ren je rot.
17.10 Run Joen, run !
17.50 Schooltelevisie.
18.15 Teleac.
18.45 Verkeersplicht.
18.55 Nieuws.
19.05 Van gewest tot gewest.
19.50 Politieke partijen.
20.00 De douw. Russische film over vriendschap tussen een jongen en een paard
21.10 Werkwinkel.
21.35 Nieuws.
21.50 Den Haag vandaag.
22.05 Panoramiek.
22.50 Studio sport.
23.15 Nieuws.

NED 2

18.45 Paulus de boskabouter.
18.55 Nieuws.
19.05 Help.
19.30 Kenmerk.
20.00 Nieuws.
20.25 Socutera.
20.30 Informatie op woensdag: a woman's face.
22.50 Nieuws.

RTB

14.00 Schooltelevisie.
16.45 Feu vert.
18.25 Les volants.
18.55 Barbapapa.
19.00 Deux enfants en Afrique.
19.25 Antenne-soir.
19.45 Nieuws.
20.15 Contacts.
20.20 Chansons à la carte.
21.30 Sports et vie.
22.30 Nieuws.

ZOEKERTJES

— Jonge publiciteitstekenaar in orde met militaire verplichtingen zoekt passende betrekking.

— Jurist, 24 jaar, voldaan aan mil. verplichtingen zoekt passend werk.

Technisch ingenieur scheikunde, ook onderwijzer, militaire dienst gedaan, 25 jaar, zoekt passende betrekking.

Schrijven of tel. naar senator Wim Jorissen, Louizastraat 31, 2800 Mechelen, tel. (015)41.35.96 N14

— Wie kan jonge tipiste aan werk helpen , bij voorkeur in de streek van Aalst-Brussel ?

— Juffrouw die volledige humaniora achter de rug heeft zoekt werk als bediende.

— Juffrouw (± 22 j.), licentiate tolk-vertaalster, zoekt passende betrekking.

Voor deze zoekertjes, een antwoord a.u.b. aan Maurits Van Liedekerke, redaktie « Wij », tel. 02/217.97.98. N 15

Te huur : Duinbergen aan zee, appartement in villa, met tuin. Maanden april-mei-juni-september en 1e helft juli. Tel. : 050/51.17.05 (Knokke-Heist). N 17

— Vrouwelijke bediende met ervaring (daktilografie-steno), zoekt passende betrekking in de streek Aalst, Asse, Brussel.

Kontakt via prov. raadslid Staf Kiesekoms, Muilemstraat 314, 1770 Liedekerke, tel. 053/66.65.84. N 21

Wij zoeken voor Vlaams lokaal echtpaar als uitbaters. Schriftelijk bevragen bij de voorzitter Vlaamse Klub, Vredelaan 53, 8710 Heule. Tel. 056/21.62.79 na 17u30. N 18

— Vrouwelijke bediende, 19 jaar, pas afgestudeerd handel, zoekt betrekking in Brussel of ten westen ervan.

— Jongeman, 20 jaar, pas afgestudeerd grafische kunsten, zoekt betrekking in de sektor drukkerij, publiciteit e.d.

Kontakten via Albrecht de Schryver, Ninoofsestwg 515, 1711 Itterbeek, tel. 02/569.34.58. N 19

GROOT-GENT

Zoek dringend werk voor :

— Man, 23 j., A1 mechanika.

— Man, 48 j., elk werk.

— Juffrouw, 19 j., handel A6-A2.

— Juffrouw, 21 j., getuigschrift hoger technisch wetenschappelijk.

— Man, 30 j., bediende boekhoud. of personeelsd.

— Gepensioneerde, part-time vertegenwoordiger of kantoorwerk.

Z.w. : senator Osw. Van Ooteghem, Gentbrugge, tel. : 091/30.72.87. N 20

— Juffrouw, 19 jaar, diploma volledig middelbaar onderwijs, zoekt werk als bediende in Noord-Oost-Limburg.

— Twee juffrouwen, respektievelijk 23 en 21 jaar, zoeken werk in de onderhoudssektor (provincie Limburg).

Zich wenden : kamerlid E. Raskin, Ursulastraat 1, Eigenbilzen, tel. 011/41.24.54 of provincieraadslid J. Gabriëls, Siemenstraat 28, tel. 011/46.22.90. N 21

ADVERTEER
IN HET
WEEKBLAD

WIJ

ONZE TIENDUIZENDEN
LEZERS EN LEZERESSEN
HEBBEN
EEN BOONTJE
VOOR
WIJ-ADVERTEERDERS

Weekblad WIJ
PUBLICITEIT
Drukpersstraat 20
1000 BRUSSEL

Gelieve mij het advertentietarief van « WIJ » te sturen.

Naam : .....

Straat : ..... nr .....

Woonplaats : ..... Postnr : .....

AANBEVOLEN

KWEKERIJEN J.V.H.
Dendermondse steenweg 120
9208 Schellebelle - T. 091/69.31.70
Geselekteerde planten voor partikuliere verkoop.
— OPEN 's ZATERDAGS —
Kleurenkataloog op aanvraag

BOUWBEDRIJF
LUC ILEGEMS
Vaartstraat, 9 - 2251 MASSENHOVEN

VERVOER - VERHUIZINGEN
Laadruimte van 30 tot 50 m3
VECOVEN Jozef
Haneveldlaan 47
1850 Grimbergen
Tel. (02)268.14.02

DE OUDE KRING
Café - VU-lokaal
Dorpsplein, Heusden-Limburg

FEESTZALEN-SALONS
DE LANDSKNECHT
Aannemer van alle feesten.
Ook verhuring van tafelgerief.
Schilderstraat 33, 2000 Antwerpen (031/37.45.72)

Dames en heren, in uw belang wendt U voor uw
SCHILDER- BEHANGWERKEN en VLOERBEKLEDINGEN
tot mannen van 't vak
ADOLF CLAES
EN ZOON ANDRE
Kerkweg 8, 1760 Roosdaal-Strijtem
Tel. (054)33.37.56

Taveerne - Restaurant
« CHECK POST »
De baas (echte Tunesische vlaamse vriend) aan het fornuis.
IJzerenkruisstraat 84, 1000 Brussel
Tel. (02)218.29.88
(weekeinde gesloten)

ELECTRA-BREE p.v.b.a.
Electro - Groothandel
Boneputstraat 38 - 3690 BREE
011/46.11.88 - 46.24.77
Staatsbaan 1 - 3460 HALEN
013/44.17.42 - 44.17.43
MIELE - AEG - LINDE

IMMOBILIENKANTOOR N.V. BRABO
Sneeuwbeslaan 19 - 2610 WILRIJK
Tel. 031/28.72.92 - 89.27.71
Burelen open van 9 u. tot 7 u.
Zaterdag van 10 u. tot 12 uur.

BOEKHANDEL TIJL
Leuvensestraat 58,
1800 VILVOORDE
TEL. 02/251.03.86
Alle grote uitgaven en ook... alle kleine.

P.V.B.A. Rom DE CRAEN
Verwarming
Stoom- en Sanitaire installaties
Molenstr. 78 - 2921 Nieuwenrode
Tel. (015)71.12.40

p.v.b.a.
LIERSE VLOERHANDEL
Lisperstraat 49 - 2500 Lier
Tel. (031)80.14.71
B.T.W. 404 067 059

Brouwerij
MOORTGAT
BREENDONK
tel. (031)86.71.21
voor AL Uw bieren en Limonades
★
Bijhuizen : Cogels Osylei 73
2600 Berchem-Antwerpen
Tel. (031)36.10.11
Deheegher Jan
Ledeganckstraat 19
Gent
Tel. (091)22.45.62

10% vr. V.U. leden
KOSTUUMS - VESTONS - BROEKEN - PARDESSUS
OOK NAAR MAAT
RICO-KLEDING VERMEESCH
Steenhouwersvest, 52 Antwerpen Tel. 03.31.35.83

KUNSTGEBITTEN
HERSTELLINGEN
Tandheelkundig Laboratorium
VAN DER KLEIJN
Chazallaan 83
1030 Brussel (Schaarbeek)
(02)734.06.43
Na 18 u. 425.46.42

lustrerie
marc de vriese
baron ruzettelaan
assebroek - brugge
tel. 050/354 04

VLAAMSE ZIEKENKAS
1951 - 1971 20 JAAR DIENSTBETOON

Ziektevergoeding voor ARBEIDERS
BEDIENDEN
ZELFSTANDIGEN

Dagvergoeding ZELFSTANDIGEN
LOONTREKKENDEN

Vraag nog heden inlichtingen bij uw plaatselijke afgevaardigde.
Geen moeilijkheden bij overschakeling van een ander ziekenfonds.

Bestendige sekretariaten :
Kipdorp, 40 - 2000 Antwerpen - Tel. 031/32.73.05 (21.)
Brabant : E. Jacqmainlaan 124 - 1000 Brussel
Tel. 02/19.08.64
Limburg : Zuivelstraat 9 - Hasselt - Tel. 011/220.57
V.Z. = SYMBOOL van VERTROUWEN + ZEKERHEID + DIENSTBETOON

Groepen en maatschappijen allerhande ! ! !
Speciaal voor U bedacht

WIJ WILLEN THIER · DORTMUNDER · THIER-BRAU

IEDER DORTMUNDER
THIER BRAU HOF
Kan U op ieder ogenblik van de dag van het jaar middag- en avondmalen aanbieden
INTERESSANT
Avondmaal op vrijdag, zaterdag of zondagavond in een gezellige sfeer.
Nadien krijgt U gratis gedurende 5 uur een der beste Oberbayern-orkesten

Middag- en avondmaal in groep : gezellig fijn, goed en goedkoop. De grote specialiteiten zijn : Ajuinsoep - Hongaarse goelasj - Eisbein mit Sauerkraut - Kip aan het spit - Krachtvleesschotel beter dan in Duitsland.

LEUVEN : Tervuursevest 60. Tel. 016/22.86.72 - 1500 zitlp.
ANTWERPEN : Groenpl. 33. Tel. 031/31.20.37 - mooiste zaal van de stad.
LEUVEN (Bierkelder) : Oude Markt 11. Tel. 016/22.68.69 - mooiste kelder van Europa.
AALST (Klaroen) : Autoweg. Tel. 053/21.28.53 - 1.000 pl.
HULSTE (Kortrijk) : Brugsestwg. 1. T. 056/71.15.36 - 2.400 pl.
KONTICH : Kon. Astridlaan 87 - Tel. 031/57.30.32
TORHOUT : Stwg Torhout-Lichterv. 2.000 pl. T. 051/72.28.22
DRONGEN : Autoweg Brussel-Oostende - Tel. 091/26.74.32
SINT-TRUIDEN : Spaansebrugstraat - Tel. 011/67.36.30
KESSENICH : Venlo Steenweg - Tel. 011/56.53.40
KNOKKE : Stwg Knokke-Maldegem-Moerbeke. T. 050/50.02.96
BERINGEN : Grote Markt 17 - Tel. 011/43.20.51
OOSTENDE : Oude luchthaven Middelkerke - T. 059/30.20.86
Wij zoeken dringend : als medewerkers : Ernstige families waarvan de man of de vrouw de keuken kan leiden — Vast loon - Kost en inwoon gratis - In regel met de sociale wet - Liefst mensen van 't vak.
Schriftelijk aanbieden bij : ABTS : Tiensestwg 128, Korbeek-Lo SINT-PIETERS-LEEUW. Tel. 02/376.18.72.

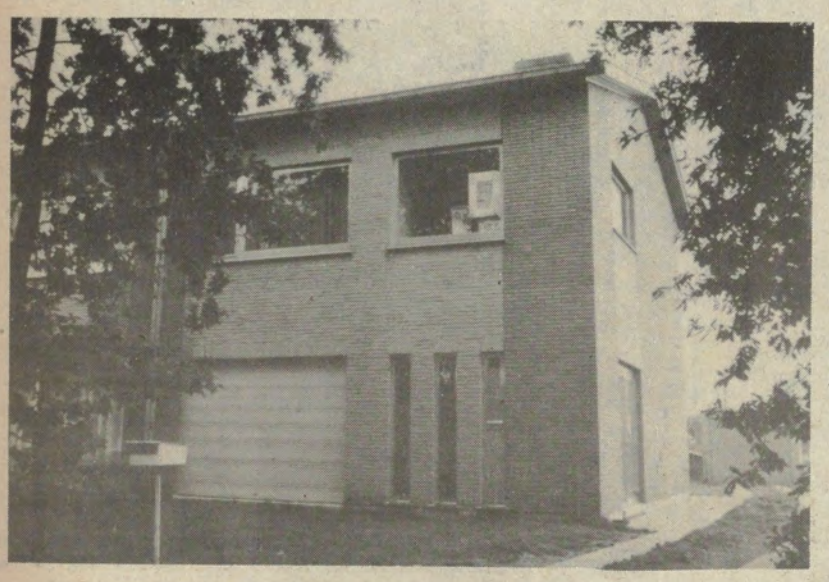

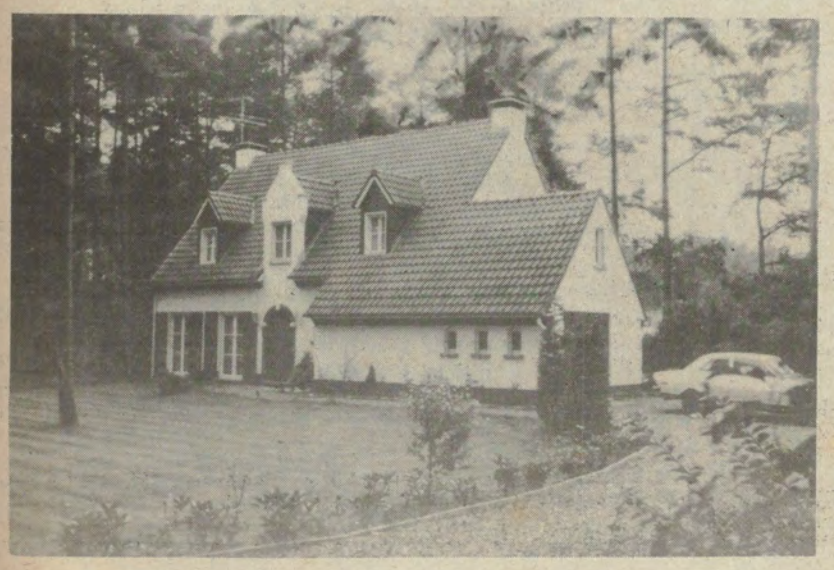

ONDER DAK!

een eigen dak boven je hoofd is geld waard en nog steeds de verstandigste belegging !

Het kan nog ! De goed uitgedokterde voorstudies van Algemeen Bouwbedrijf **KUNNEN** brengen licht in de inflatie-duisternis. Zo'n voorstudie, **GRATIS** voor de klant, informeert U reeël over uw mogelijkheden en bespaart U duizenden franken.

U weet op voorhand het wat, het hoe en het hoeveel !

Met zijn 1001 mogelijkheden, zijn kwaliteitswerk en service, is Algemeen Bouwbedrijf **KUNNEN** ook uw vertrouwen waard.

Kom kijken ! Ter plaatse of op plaatjes ! Maak **NU** een afspraak. Ook op zaterdag van 10-12 en 14-16 uur.

ALGEMEEN BOUWBEDRIJF

KUNNEN

600 ARBEIDERS - 1001 MOGELIJKHEDEN

INFORMATIECENTRUM IN UW ONMIDDELLIJKE OMGEVING :

ANTWERPEN : MEIR 18 - TEL. (031)31.78.20
GENK : WINTERSLAGSTRAAT 22 - TEL. (011)35.44.42
GENT : ONDERBERGEN 43 - TEL. (091)25.19.23
LEUVEN : BRUSSELSESTRAAT 33 - TEL. (016)23.37.35
BRUSSEL : KOLONIENSTRAAT 50
SINT-NIKLAAS : ZAMANSTRAAT 53

VLAANDEREN TOT HET JAAR 2000

WIJ WORDEN EEN VOLK ZONDER JEUGD

Het Vlaams Ekonomisch Verbond (VEV) bestaat dit jaar een halve eeuw (1926-1976). Bij die gelegenheid werd een jubileumprogramma uitgewerkt, dat onlangs op een perskonferentie werd meegedeeld.
In het mapje dat bij die gelegenheid aan de journalisten werd overhandigd, stak ook een nota waarin L. Puylaert de vooruitzichten schetst inzake de bevolkingsontwikkeling en het arbeidsaanbod in Vlaanderen in het laatste kwart van de 20e eeuw. Ziehier zijn vooruitzichten.

EEN TRAGERE GROEI

De totale bevolking zal in de toekomst in Vlaanderen trager groeien dan in het verleden. Dit omdat Vlaanderen gedurende de laatste jaren geëvolueerd is van een gebied met betrekkelijk hoge nataliteit naar een gebied met zeer lage nataliteit (1) en alles laat vermoeden dat de daling van de vruchtbaarheid nog wel een tijd zal voortduren. Tussen de eerste naoorlogse volkstelling van 1947 en 1974 zijn er, ondanks soms hoog oplopende uitwijkingsoverschotten, in Vlaanderen 1 miljoen inwoners bijgekomen. Tussen 1974 en 1985 zal de bevolking, indien Vlaanderen het alleen met zijn eigen natuurlijke aangroei (verschil tussen geboorten en sterften) moeten stellen, met niet meer dan 80.000 man toenemen. Indien de huidige migratie-tendenzen aanhouden, zal het echter wel 300.000 kunnen zijn. Voor een verdere toekomst echter zal een voortzetting van de daling van de vruchtbaarheid in ieder geval leiden tot een daling van de getalsterkte van de bevolking. Zelfs rekening houdend met een zeker immigratiesaldo lijkt een begin van ontvolking na 1990 onvermijdelijk.

(1) Evolutie van de nataliteit

Land	1964	1974
België	17,0	12,6
Vlaanderen	**18,4**	**12,6**
Bondsrepubliek Duitsland	18,4	10,0
Frankrijk	18,1	15,2
Italië	19,4	16,0
Nederland	20,4	13,8
Luxemburg	15,1	11,1
Verenigd Koninkrijk	18,7	13,4
Ierland	22,3	22,7
Denemarken	17,6	14,1
Japan	17,7	18,9
Verenigde Staten	21,7	15,0

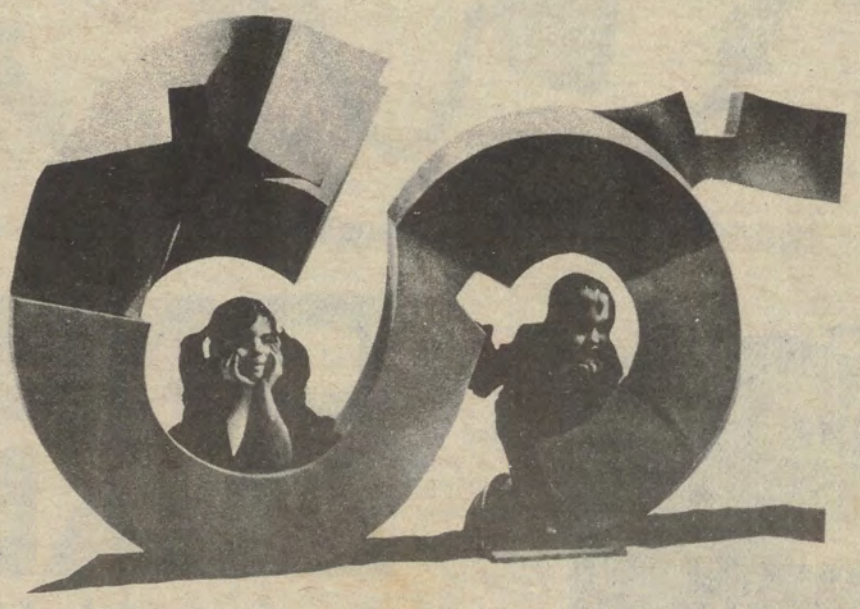

VOLK ZONDER JEUGD

Een volgend kenmerk van de bevolkingsevolutie in de toekomst is, naast een trage groei, het optreden van *belangrijke structurele veranderingen.* Tegen 1985 zal het aantal kinderen drastisch verminderen, de bevolking op aktieve leeftijd zal toenemen en aan de sedert jaren aan de gang zijnde toename van het aantal bejaarden zal een voorlopig einde komen.

Verder in de toekomst zal — indien de daling van de vruchtbaarheid niet ophoudt — het aantal kinderen nog sterker dalen. De bevolking op aktieve leeftijd zal echter blijven toenemen. De aangroei zal wel minder groot zijn dan tot 1985, omdat de toetredende generaties na die datum dan alle stammen uit de tijd van de gedaalde vruchtbaarheid. Het aantal bejaarden zou na 1985 opnieuw regelmatig aangroeien.

Gezien de bevolking op aktieve leeftijd zal blijven stijgen, mag men voor de toekomst een *aangroei van het arbeidsaanbod* verwachten.

In de veronderstelling dat de aktiviteitsgraad van mannen en vrouwen per leeftijd op het peil van 1970 zou blijven, dan zou tussen 1970 en 1985 het arbeidsaanbod bij voortzetting van de huidige migratie-tendenties met ± 370.000 stijgen. Tussen 1985 en 2000 zou de aangroei van het arbeidsaanbod verder ± 80.000 bedragen.
In de hypoteze dat de aktiviteitsgraden niet konstant zijn, dan zou het arbeidsaanbod tussen 1970 en 1985 met 400.000 stijgen en tussen 1985 en 2000 met 130.000.
Ondanks een veel tragere bevolkingsgroei zou Vlaanderen in de toekomst dus zitten met zijn probleem van altijd : hoe de nieuwe generaties arbeidskrachten die zich op de arbeidsmarkt aanbieden aan een betrekking te helpen. Vooral tot 1985 zal het probleem in alle scherpte gesteld zijn.

EEN MOEILIJKE OPDRACHT

Alleen een zeer hoge aanhoudende groei van het regionaal produkt zal Vlaanderen in staat stellen het bijkomend arbeidsaanbod op te vangen. Op het eerste gezicht lijkt daartoe een jaarlijks gemiddelde groei van minstens 5,5% nodig. Aangenomen dat de produktiviteit zoals in het verleden jaarlijks gemiddeld met 4,2% zou stijgen, dan zou de produktiviteit in 1985 ± 85% hoger liggen dan in 1970. Om bij deze produktiviteit een additioneel arbeidsaanbod van 400.000 of 20% op te vangen, zou het regionaal produkt in 1985 ± 122% groter moeten zijn dan in 1970. Per jaar komt dit neer op een gemiddelde groei van 5,5%.

In het licht van hetgeen wij in het verleden gepresteerd hebben, lijkt dat niet onmogelijk. In de periode 1960-70 groeiden wij jaarlijks gemiddeld met 6%. In de huidige kontekst van de krisis lijkt het echter wel een moeilijke opdracht, temeer daar in het verleden, op uitzondering van Japan, geen enkel land in staat was dit over een langere periode van bijvoorbeeld 15 jaar vol te houden.

EVOLUTIE VAN DE VERSCHILLENDE BEVOLKINGSGROEPEN

VLAANDEREN 1970-2000

	1985-2000		1970-85
	Natuurlijke aangroei	Inbegrepen migratie	
Kinderen	— 220.000	— 180.000	— 280.000
Bevolking op aktieve leeftijd	+ 400.000	+ 550.000	+ 120.000
Bejaarden	+ 20.000	+ 40.000	+ 100.000
Totaal	+ 200.000	+ 410.000	— 60.000

EVOLUTIE VAN HET ARBEIDSAANBOD

VLAANDEREN 1970-2000

	1970-85		1985-2000
	Natuurlijke aangroei	Inbegrepen migratie	
Konstante aktiviteitsgraden			
Mannen	+ 180.000	+ 280.000	+ 90.000
Vrouwen	+ 70.000	+ 90.000	— 10.000
Totaal	+ 250.000	+ 370.000	+ 80.000
Evoluerende aktiviteitsgraden			
Mannen	+ 100.000	+ 200.000	+ 30.000
Vrouwen	+ 170.000	+ 200.000	+ 100.000
Totaal	+ 270.000	+ 400.000	+ 130.000