WIJ

Vlaams Nationaal Weekblad

23e JAAR - Nr 13 - DONDERDAG 31-3-77 - 16 FR

Tindemans kiezen ?

Na de inflatie van het Egmontplan werkt de CVP thans aan de inflatie van verkiezingsprogramma's. Ze telt er niet minder dan drie. Ze heeft uiteraard, zoals iedere andere partij, haar eigen verkiezingsprogramma. Ze heeft daarnaast een gemeenschappelijk verkiezingsprogramma met haar Waalse PSC-vleugel. En ze heeft tenslotte nog een soort Tindemans-programma in tien punten. Alhoewel dit laatste veeleer het produkt is van de rijke verbeelding der publiciteits- en propagandajongens, wordt het doodleuk aangekondigd als verkiezingsprogramma en zelfs als bazis voor formatieberaad.

Om écht te weten welke politiek de CVP na 17 april zal voeren, heeft men aan deze drie programma's niet genoeg. Men moet daarenboven het programma van de PSC lezen.

Deze Waalse vleugel is de bevoorrechte koalitiepartner van de CVP. Het bitter klein partijtje dat de PSC tenslotte is, heeft een politieke macht en invloed die in omgekeerde verhouding staan tot haar elektorale omvang. De meest komfortabele parlementszetel is een zetel van de PSC, omdat hij in zowat één op de drie gevallen nog een ministerportefeuille oplevert ook.

De eerste zeef waarin na 17 april het CVP-programma zal worden fijngemalen is de PSC-zeef. Om met haar bevoorrechte koalitiepartner om het even welk formatieberaad te voeren zal de CVP traditiegetrouw heel wat water (... en uiteraard is dat Waals water) in haar wijn doen.

Vóór ons ligt het verkiezingsprogramma 1974 van de Brabantse CVP. Eerste punt op dat programma :
splitsing van
de provincie Brabant en
oprichting van het
kiesarrondissement
Halle-Vilvoorde. Daarvan is niets in huis gekomen, de heren CVP'ers hebben in het parlement zelfs tégen hun eigen punt nummer één gestemd. Want hun eigen punt nummer één stond niet in het PSC-programma. En in twijfelgevallen is het PSC-programma doorslaggevend...
Dat het PSC-programma de doorslag geeft, is opnieuw gebleken bij de recente parlementsontbinding. De CVP heette zich voorstander van een verklaring tot herziening van de grondwet. De PSC was er tegen. En dus kwam er géén verklaring.
Om te weten wat de CVP na 17 april precies zal doen, is het dus in de allereerste plaats van belang te weten, wat de PSC precies wil doen. En dat is hoegenaamd geen geheim.
Charles-Ferdinand Nothomb heeft in de « Libre Belgique » van verleden week vrijdag, onder de veelzeggende titel « De PSC wil de gewestvorming met drie », nog eens héél duidelijk het puntje op de i gezet.
De heer Nothomb verheugt er zich vooreerst over, dat de PSC de verklaring tot herziening van de grondwet heeft weten te beletten : *« De PSC heeft niet toegelaten, dat de maneuvers van het laatste ogenblik haar houding zouden wijzigen ».*
Vervolgens zegt de heer Nothomb uitdrukkelijk, wat de PSC wil : *« De gewestvorming met drie, die van Brussel een volwaardig derde gewest maakt. De uitbreiding van het Brussels gewest, rekening houdend met de wil van de betrokkenen. De voor Wallonië voordelige verdeelsleutel inzake de verdeling van de gewestelijke kredieten ».*

Dat is dus tenminste klare taal : de PSC wil Vlaamse grond, ze wil Vlaamse mensen en ze wil Vlaamse centen. Dit is een op alle punten imperialistisch programma. Vanuit dit programma zal de PSC na 17 april onderhandelen met haar bevoorrechte partner en zusterpartij. Welk misselijk kompromis er ook uit de bus moge komen : het zal mijlenver verwijderd zijn van iedere redelijke Vlaamse aspiratie.
De CVP moet nu ook maar eens klare taal spreken. Ze moet nu maar eens zeggen of ze zonder de PSC kan, mag, wil, durft of zal regeren. Als ze dat niét doet, is de rest gewoonweg een pleister op een houten been. De Vlaamse beloften van de CVP zullen onder PSC-druk verloochend worden nog vooraleer de inkt, waarmee ze gedrukt werden, helemaal opgedroogd is.
Tindemans kiezen ? Meer dan ooit Nothomb krijgen !

tvo

Meer dan ooit Nothomb krijgen !

Volksunie-verkiezingskongres

Antwerpen 3 april
Handelsbeurs — 15 u.

U leest deze week

★ Hoe Tindemans voor werkloosheid zorgde.
De VU heeft plan voor 50.000 nieuwe arbeidsplaatsen per jaar tot 1980.

100 fr. is nog slechts 58 fr. waard ! (Blz. 3)

★ CVP, BSP en PVV boycotten kiesarrondissement Halle-Vilvoorde.
Ekonomische raad tegen regeringsplannen.
9 miljard voor Waalse slokop.
Koevoet breekt wetgever. (Blz. 4)

★ Kulturele autonomie ? Een trieste balans.
VU wil onderwijs uit handen van politici. (Blz. 5)

★ Vlaamse gemeenten kind van Belgische rekening. (Blz. 6)

★ Programma verkiezingskongres. (Blz. 7)
VU verruimt rangen.

★ Staat uw naam reeds in de steunfondslijst ? (Blz. 8)

★ VU-kandidatenlijsten (Blz. 9-13)

★ Germain De Rouck : onze verruimingskandidaat in Oudenaarde-Ronse (Blz. 16)

★ De VU-affichekampanje draait op volle toeren. (foto, onder).

STUDENTEN STAKEN

Aan verschillende Vlaamse universiteiten worden er akties gevoerd tegen de reële daling van de studiebeurzen en tegen het hervormingsplan voor de universiteiten zoals het geformuleerd werd in het rapport van de nationale raad voor wetenschapsbeleid en dat van de Waalse rektoren. Doordat de studiebeurzen niet gekoppeld zijn aan de index van de kleinhandelsprijzen zijn ze sinds '66 in reële waarde gedaald. De geplande hervorming voorziet in een verscherpte selektie (oriënteringssemester) en een verlenging van de studieduur met een derde cyclus. Deze maatregelen kunnen de tot nu toe bereikte «demokratizering» van het onderwijs alleen maar afzwakken (slechts 10 % van de arbeiderskinderen aan de unif). In Leuven hebben de studenten van diverse fakulteiten hiertegen gestaakt. In de fakulteit van Letteren en Wijsbegeerte besloot de algemene vergadering van maandag 13 maart om de daaropvolgende dinsdag en woensdag te staken. De profs werden van deze beslissing op de hoogte gebracht. Nu waren er zoals elk jaar een aantal studenten die het recht van de algemene vergadering om beslissingen te nemen niet aanvaarden vnl. (naar ze beweren) omdat deze vergadering niet representatief zou zijn en zich formeel op geen enkele autoriteit kan beroepen. Dit zijn echter ultra-demokratische dooddoeners vermits iedereen op de algemene vergadering uitgenodigd wordt en daar het recht heeft gemotiveerd voor of tegen de staking te stemmen. Deze «volbloed-demokraten» willen toch naar de les gaan en proberen telkens de staking d.w.z. ook de solidariteit onder de studenten te breken. Ze worden hierin gerugsteund door een aantal professoren die zich zogezegd neutraal opstellen ten aanzien van de staking, maar die zich niettemin ontpoppen als een te duchten voorhoede van stakingbrekers. Zo konden wij het woensdag 15 maart meemaken dat prof. Wils (geschiedenis) aan het hoofd van een groepje «leergierige» adepten met geweld het stakingspiket doorbrak, waarbij hij er niet voor terugdeinsde zonder aanleiding iemand naar de keel te grijpen (sic !), anderen aan de haren te rukken, te slaan of zelfs een kopstoot toe te dienen. Op den duur nam hij zelfs zijn toevlucht tot onverbloemde intimidatie : hij dreigde met uitsluiting uit de les en zelfs met revanches bij het eksamen. We laken dan ook ten zeerste deze houding, tekenend voor een bepaalde dubieuze mentaliteit zowel bij studenten als bij profs.

Namens het aktiekomitee Letteren en Wijsbegeerte.
(Naam en adres op de redaktie bekend).

FRANSTALIGE STRAATNAMEN ONGEWENST

In uw weekblad nr. 10 van donderdag 10/3/1977 onder rubriek «Straatnamen» J.P. Val-Meer worden de franstalige straatbenamingen evenals het algemeen beleid van de nieuwe fusiegemeente Riemst goedgekeurd ?
Het is beschamend dat deze persoon zich nog flamingant durft te noemen ! Of handelt hij misschien uit eigen belang ?
Laat hij dan ook maar de nationale driekleur hijsen op 11 juli en de Brabançonne zingen in plaats van de Vlaamse Leeuw...

S.P., Val-Meer

DORPEN

Keer naar uw dorpen terug riep het uitschot van Europa tot honderdduizenden Vlamingen die in hun eigen stad Brussel voor hun rechten betoogden... tevergeefs. Het jaar 1978 wordt volgens Leo de Knutselaar het jaar van de dorpen ?!
Het wordt het 148ste jaar van het onrecht. In 1830 waren de Liberalen en Klerikalen doodsvijanden, maar waren het eens om samen Vlaanderen te wurgen. Op het einde van de 19e eeuw kregen de wurgers steun van de socialisten en in 1977 is er niets veranderd.
Draven op 17 april de verknechten, de verachten naar de kieslokalen om de gele rode en blauwe volksverraders weer aan de macht te helpen ? Generatie na generatie laten de Vlamingen hun kinderen achter in de positie van minderwaardigen, een unicum van lafheid.

C.M., Tervuren

LEVEN WE IN OEGANDA

Met zijn gratieverlening aan dr. Hofmann uit Gent, heeft Sire, onze Koning, nu precies geen parel op zijn kroon gestoken, maar 'n onvergeeflijke koninklijke blunder begaan.
Het is veeleer 'n fantastische kaakslag aan de weerloze vrouwen, die, onder narcose, werden verkracht. Welk krediet kunnen wij nog geven aan zo'n gerecht.
Sire, onze Koning, zou er beter aan doen, 'n stokje te steken vóór de schandelijke maffiapraktijk van de «horde» der geneesheren én het gerecht tegen Dr. Lecompte, die men eigenlijk van niets kan betichten.
Dr. Lecompte moet zich stilaan gaan gevoelen als 'n inciviek tijdens de bevrijdingsdagen.
Of leven wij hier in Oeganda ?

D.P., Boezinge.

DADA LEO

Tijdens de regeringskrisis hoorden wij Leo Tindemans over Amin Dada.
Wij hadden blijkbaar verkeerd verstaan (wat ons met Tindemans meer overkomt) want tijdens Panorama van 10 maart bleek dat Leo warempel een kompliment had gemaakt aan Amin.
Nogal eigenaardig voor een vooruitgeschoven persoon van de Kristelijke Volkspartij daar voor Amin het leven van een bisschop nu niet zoveel waarde heeft.
Tenzij we weer alles verkeerd begrepen en Tindemans nooit een woord heeft gezegd over Dada. Dada Leo !

J.N., Boechout.

IDI AMIN EN TAK

In «WIJ» van 10 maart ll. las ik, dat een twintigtal Takkers de Schaarbeekse Idi Amin hebben «aangenaamd om zijn frankofone politiek stop te zetten». Dat is niet alleen kinderlijk naïef maar bovendien nog de best denkbare propaganda voor Nols. De resultaten der Schaarbeekse gemeenteraadsverkiezingen liegen er niet om. Toch is dat ook weer niet uitsluitend te «danken» aan TAK, zoals CVP-voorzitter Martens zei. Tindemans zette Nols de martelaarskroon op de kop, toen hij zijn kapitein von Köpenick, alias Ganshof van der Meersch, een nachtelijke inval op het gemeentehuis van Schaarbeek liet ondernemen. Ook toen werd het weer eens «anders».
Lode Claes heeft eens gezegd, dat de betogingen te Schaarbeek een uiting waren van Vlaamse onmacht. Dat is de waarheid, maar ze werd hem niet in dank afgenomen. Een inwoner van Schaarbeek die sinds jaren VU stemt zei me onlangs : «De eenvoudige Vlaamse mensen van Schaarbeek zijn Nols dankbaar voor de aparte loketten ; ze hoeven nu immers niet meer zo lang in de rij te staan wachten !» Een betere bevestiging van wat Lode Claes zei is nauwelijks denkbaar. Men moet de moed hebben, om de realiteit onder ogen te zien, ook al is die niet plezierig.
Laten de TAK-jongens toch hun tijd en geld beter besteden. Waarom doen onze Vlaamse parlementariërs niet wat hun frankofone kollega's in het omgekeerde geval zeker zouden doen ? Waarom beschouwen ze hun kollega Nols in het parlement niet gewoon als lucht ? D.w.z. : niet met hem praten, hem niet groeten, nooit reageren op wat hij zegt, m.a.w. precies doen alsof hij helemaal niet bestaat ? Waarom doen ze dat niet ? Wel eenvoudig omdat ze nu eenmaal Vlamingen zijn en geen leren, Basken of... Walen !

F. te W.

107 QUATER

Heb vrijdagavond gekeken naar een programma op RTB over de gewesthervorming en ik vond het fijn te horen dat de «Volksunie est musclée et cohérente» is. Ken je tegenstrevers. Ook kwam klaar naar voren dat enkel en alleen de VU konsekwent is gebleven, maar ja dat weten wij.
Tijdens de flash back over de besprekingen in Steenokkerzeel hoorde ik Hugo Schiltz de vragen van de RTB-reporter beantwoorden in het Frans. Goed, voor mij niet gelaten. Wij moeten nu eenmaal pragmatisch zijn. Het vervelende is dat ik in een buurt woon waar veel vreemdelingen zijn gevestigd. Zo heb ik o.a. aan mijn linkerkant een Engels gezin wonen en aan mijn rechterkant een franskiljonse familie. Nu wou ik graag van onze achtbare voorzitter vernemen of ik deze wereldtalen moet spreken, dan wel doodgewoon Nederlands. De vraag klinkt misschien triviaal, maar is in wezen zeer belangrijk voor mij, en misschien ook nog voor anderen. Er wordt ons toch verweten dat wij al te graag overschakelen naar vreemde taal.
Willen wij Vlaanderen vernederlandsen, en nu spreek ik niet over Brussel, dan zullen wij toch eerst en vooral in ons eigen dorp moeten starten en er is nog werk voor de boeg.
Ik zou nog lang genoeg willen leven om te zien en te horen dat onze VU-mandatarissen zich op de RTB in hun eigen taal verantwoorden.

S.H.-v.d.W., Schoten

TV-TINDEMANS

In de eerste plaats gelukgewenst met de nieuwe kleur van «Wij». (Dit is natuurlijk letterlijk bedoeld.) Het Volksunie-geel mag er gerust zijn ! Nu wat anders.
We hebben onze (?) premier onlangs tweemaal aan het werk gezien op TV. Eenmaal in «Panorama» en eenmaal in «Standpunten». Dat deze regering steeds een wederkerende tweestrijd is geweest tussen de de CVP en de BSP kan niemand ontkennen. Wat niets afdoet van de rol die de VU heeft gespeeld als oppositiepartij. Maar dat de grondwetsherziening er niet is gekomen dat is weer eens de schuld van de aan de macht zijnde partijen. Wanneer de VU voorstelt om gedurende één maand de regering te steunen om er zodoende de grondwetsherziening door te krijgen, wordt dit niet aanvaard door de heer Tindemans omdat hij de sociaal-ekonomische problemen niet opzij kan leggen. Aan de andere kant stelt hij voor aan de BSP om gedurende drie maand een driepartijenregering op te richten met alleen als doel de grondwetsherziening te behandelen. Wat dan met de sociaal-ekonomische toestand ? Ik vraag me af waar hier de goeie intenties en de logika gebleven zijn. Ik denk dat dit weleens gezegd mag worden, want er zal weer veel zand in de ogen van de bevolking gestrooid worden.

E.V.D., Brugge 3.

brief van de redaktie

Brussel,30 maart 1977

Waarde Lezer(es),

De politieke redakties van dag- en weekbladen, van radio en televisie, worden dezer dagen overstroomd met verkiezingsliteratuur. Net zoals Uw brievenbus.
Ieder zijn waarheid is het motto tijdens de verkiezingskampanje.
En, we moeten dan vernemen dat het met Leo Tindemans nog maar eens anders zal worden...
De BSP vindt "dat het nu stilaan meer dan genoeg is"...
En de liberalen hopen dat zij vóór de grote vakantie opnieuw in de regering zullen zetelen.
WIJ stellen midden dit elektoraal gedaver vast dat langsom meer katolieke en vrijzinnige flaminganten bevreesd zijn voor de verzuiling die de kleurpartijen nastreven...
De slotsom van dat bewustwordingsproces is voor de politieke redatkie van Uw weekblad bemoedigend : steeds meer Vlamingen die pluralistisch, sociaal en federaal denken zijn bij ons vriend aan huis.

WIJ
Vlaams Nationaal Weekblad

Uitgave van het Vlaams Pers-, Radio- en TV-Instituut v.z.w.

Opstel en samenstelling : het komitee van redakteurs (R. Corty, H. De Schuyteneer, M. Van Liedekerke, T. Van Overstraeten)

Alle stortingen voor abonnementen, publiciteit en redaktie op prk. 000-0171139-31 van «WIJ», Barrikadenplein 12, 1000 Brussel. (Tel. 02/219.49.30)

Jaarabonnement	500 fr.
Halfjaarlijks	300 fr.
Driemaandelijks	150 fr.
Steunabonn.	1.000 fr.
Losse nummers	16 fr.

Verantw. uitg. : Hugo Schiltz, Te Couwelaerlei 134, 2100 Deurne.

De CVP volhardt met Tindemans, die het drie jaar geleden allemaal zou veranderen ! Het veranderde inderdaad. Niet alleen werd de regering Tindemans-De Clercq de **regering van het duur leven**, ze werd ook de **regering van de werkloosheid en van de bedrijfssluitingen**... De hierna volgende statistische gegevens spreken voor zich zelf. Vooraf nog enkele opmerkingen.

■ Vanaf het begin van de regering-Tindemans is er steeds een verslechtering in de toestand gekomen. De afname van de werkloosheid tijdens de zomer werd telkens overtroefd door een stijging in de winter.

■ We mogen dus stellen dat het met Tindemans wel anders (lees : **slechter)** is geworden.

■ We mogen eveneens konkluderen dat er van enige verbetering hierin absoluut geen sprake is. Integendeel, de omvang van de werkloosheid wordt groter en groter, vooral de werkloosheid van de vrouwen (11 %) neemt scherpe afmetingen aan.

■ We mogen dan ook zeggen dat van een tewerkstellingsbeleid (dit is mensen werk geven) niets in huis gekomen is. Het werk van de regering is ronduit slecht te noemen.

■ Het hoeft ons dan ook niet te verwonderen dat het gemeenschappelijk vakbondsfront is beginnen staken voor een betere tewerkstelling.

■ Eigenaardig is wel dat de regering een zeer « moedige houding » aannam : ze legt het bijltje er bij neer.

De werkloosheid onder de regering Tindemans

Maand/Jaar	Volledig werklozen	Gedeeltelijk werklozen	Totaal	Toename - Afname
maart 1974	96.065	34.751	130.816	
juni 1974	89.858	17.304	107.162	— 23.654
september 1974	104.657	30.665	135.322	+ 28.160
december 1974	140.100	110.000	250.100	+ 114.778
maart 1975	156.009	96.700	252.709	+ 2.609
juni 1975	162.000	55.240	217.240	— 35.469
september 1975	185.958	60.000	245.958	+ 28.718
december 1975	229.025	130.138	359.163	+ 113.205
maart 1976	221.369	69.594	290.963	— 68.200
juni 1976	215.149	28.710	243.859	— 47.104
september 1976	222.985	37.060	260.045	+ 16.186
december 1976	260.590	99.035	359.625	+ 99.580

(Bron : Nationaal Instituut voor de Statistiek)

Gesloten ondernemingen — Getroffen werknemers

Jaar	Vlaanderen	Wallonië	Brussel	Vlaanderen	Wallonië	Brussel
1972	59	54	33	3.387	2.651	2.367
1973	80	61	38	4.176	6.833	2.353
1974	**128**	**101**	**85**	**5.263**	**8.096**	**3.842**
1975	**365**	**146**	**160**	**12.621**	**5.640**	**4.257**
1976	**409**	**231**	**240**	**15.848**	**9.800**	**6.500**

(bron : R.V.A.)

Ik ben nog slechts 58,3 BF waard !

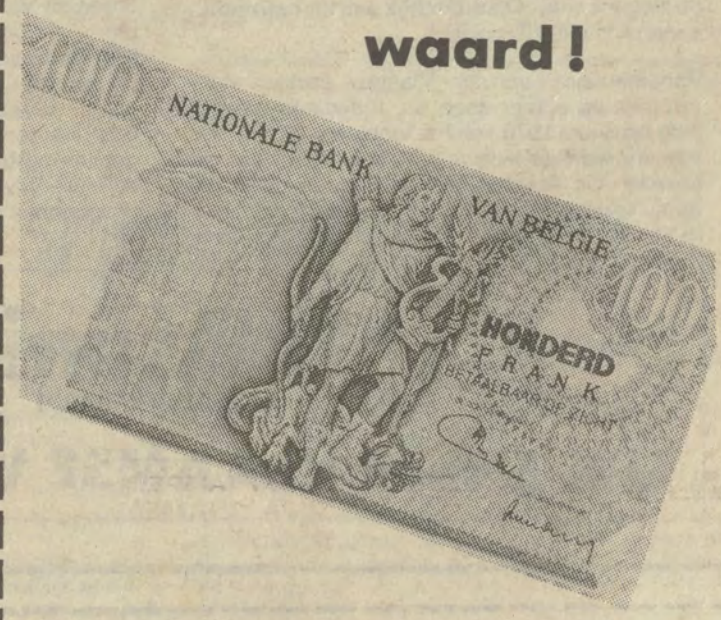

Het is ongelooflijk, maar deze cijfers liegen er niet om : een briefje van 100 BF van 1970 is er nu, 1977, nog slechts 58,3 BF waard ! Dit is een muntontwaarding van meer dan 40 BF op 7 jaar.

Enkele cijfers om de enorme daling van de koopkracht van de Belgische frank te illustreren.

1970 = 100 BF

januari 1973 : 100 Fr = 87,2 Fr
januari 1974 : 100 Fr = 81.1 Fr
januari 1975 : 100 Fr = 70,2 Fr
januari 1976 : 100 Fr = 63,3 Fr
januari 1977 : 100 Fr = 58,8 Fr

De eerste twee regeringsjaren van Tindemans zijn gekenmerkt met een muntontwaarding van 22,6 BF. Wie is de dupe van heel die historie ? De kleine spaarder natuurlijk. De regering-Tindemans is ook hier zeker niet sociaal te noemen.

DE VOLKSUNIE STELT VOOR :

50.000 nieuwe arbeidsplaatsen per jaar tot 1980

De financiële middelen om dit voorstel te verwezenlijken moeten geleverd worden door de resultaten van een verstandiger ekonomisch beleid, de sanering van de overheidsfinanciën en het herzien van sommige prioriteiten in de sociale sektor. De moedige ekonomische politiek die de VU voorstelt veronderstelt eveneens dat Vlaanderen zich voortaan afschermt tegen de Waalse avonturen.

Daarom ook meer dan ooit : **gedaan met geven en toegeven !** Daarom enkele voorbeelden van wat Vlaanderen te veel aan Wallonië weggeeft en waarvan het te weinig terugkrijgt.

■ Op de pensioenmassa van 59 miljard (1972) geeft Vlaanderen 55 % en krijgt het slechts 49,5 % terug, wat op dat ene jaar een verlies van ± 3,2 miljard betekent. In de sociale sektor wordt er jaarlijks 8 miljard naar Wallonië overgeheveld. Wallonië betaalt 30,8 % van de belastingen, maar krijgt 39 % van de expansiekredieten.

■ Voor elke twee miljard die te Zeebrugge besteed worden ontving Wallonië 1 miljard als kompensatie. Voor de tot nog toe uitgekeerde 3 miljard kompensatiekredieten vond Wallonië in veel gevallen zelfs geen bestemming. Desondanks werden nog zopas zonder kompensatie voor Vlaanderen 9 miljard aan de Waalse staalnijverheid toegekend.

■ De opbrengst van de radio- en TV-belasting wordt 50/50 verdeeld over BRT en RTB. Maar 60 % van de radio- en TV-toestellen staan in het Vlaamse land.

■ Wallonië krijgt voor Openbare Werken praktisch evenveel als Vlaanderen (1975).
Jaarlijks worden miljarden naar Wallonië overgeheveld, terwijl de voor Vlaanderen levensnoodzakelijke havenverdragen door de Walen worden gesaboteerd.
In de Vlaamse staat die de Volksunie beoogt zullen Vlaamse centen naar Vlaamse mensen gaan. Een moedige ekonomische politiek veronderstelt : een halt aan de Waals-Brusselse afpersing en afscherming tegen de Waalse wispelturigheid.

Daarom wil de VU :

■ stop aan miljardenroof ten nadele van Vlaanderen.

■ Vlaamse centen in Vlaamse handen.

■ eigen beslissingsorganen door splitsing van het Planbureau, het NIM, de NMKN, enz...

■ de vestigingsplaats van de bedrijven moet zich op de voornaamste uitbatingszetel bevinden.

GEEN BELASTINGSVERHOGING WEL BELASTINGSVERLAGING !

We hebben vorige week een bok geschoten. Op blz. 3 onder nr. 3 tweede kolom onder de hoofding « Herstel van de konkurrentiekracht van de ondernemingen, tweede paragraaf : Er staat : « daarom wil de Volksunie Belastingsverhoging voor vennootschappen en kleine bedrijven ». De schrik zal sommige lezers(essen) om het Vlaamse en sociale hart geslagen zijn. Maar onze lezers zijn ook verstandig en zullen wel gesnapt hebben dat er « belastingsverlaging » moet staan. Een stomme zetfout, die uw en onze stemming heeft vergald. Daarom ons oprecht exkuus.

EVEN HERINNEREN

onmiddellijk KIESARRONDISSEMENT HALLE-VILVOORDE

CVP-PVV-BSP hielden splitsing tegen

Op 24 oktober 1974 stapten tienduizenden Vlamingen op in de grote betoging te Halle. Eén van de slogans was : **Onmiddellijk een kiesarrondissement Halle-Vilvoorde !**

Parlementairen van alle Vlaamse partijen stapten mee op achter deze eis. Tijdens de bespreking op 3 juni 1976 van het wetsontwerp tot hervorming van de kieswetgeving diende VU-fraktieleider Vic Anciaux een ammendement in dat de splitsing van het arrondissement Brussel-Halle-Vilvoorde beoogde. De zogenaamde Vlaamse partijen, die zo moedig mee opstapten in Halle, stemden samen met alle franstalige partijen tegen dit VU-voorstel. De BSP en de KP vluchtten in de onthouding. Uitslag : VU : **ja.** BSP en KP : **onthouding.** CVP + PVV + alle franstalige partijen : **neen.**
Nu, in verkiezingstijd deinzen deze vaandelvluchtigen niet terug opnieuw de flamingant uit te hangen en splitsing van het arrondissement Brussel-Halle-Vilvoorde opnieuw in hun verkiezingsprogramma op te nemen. Ge moet maar durven !

Volksunie
sociaal en federaal

UW ENIGE VLAAMSE WAARBORG

«Ik zweer trouw aan de wetten van het Belgische volk»

9

Roger Nols van Schaarbeek is er in geslaagd rekordhouder te worden als overtreder van de wetten van het Belgische volk. De regering-Tindemans heeft het klaargespeeld wetten te breken...
Immers, alle parlementaire vragen, interpellaties en ook moties van de VU-parlementsleden om wetsovertreder Nols politiek te laten veroordelen door de regering, bleven zonder gevolg.
Daarom bezetten 16 parlementsleden het kabinet van minister Michel (Binnenlandse Zaken). Vreedzaam. Een bijzonder verontwaardigd minister liet de rijkswacht aanrukken. Een

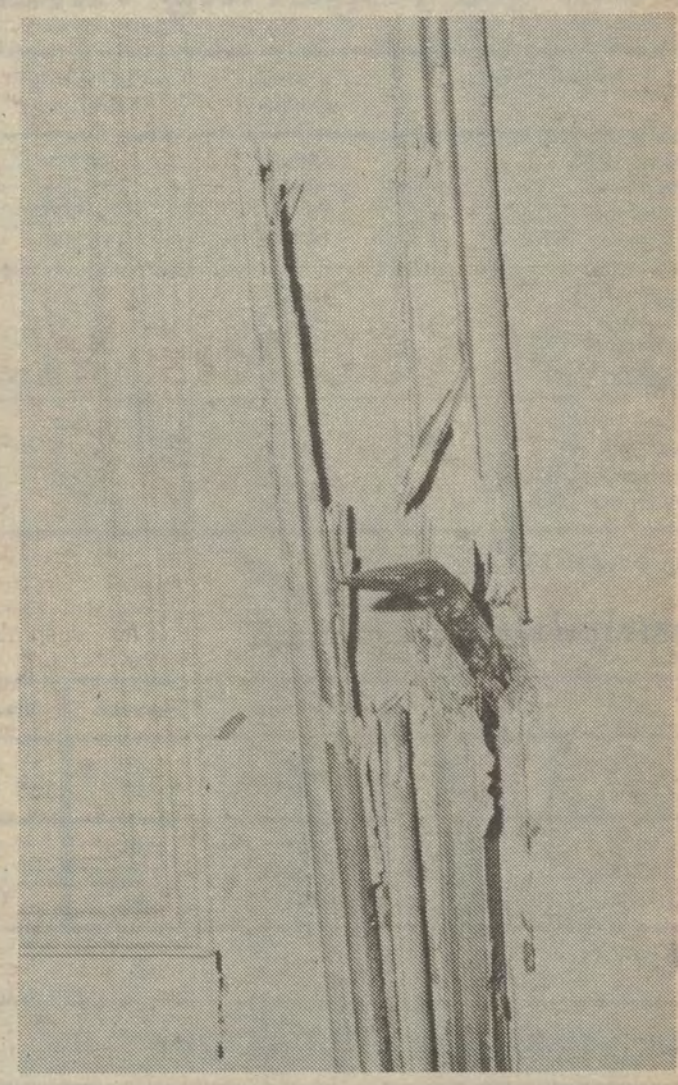

koevoet van de rijkswacht kraakte het ministerieel vertrek open. De parlementsleden werden met geweld ingerekend. En, op vrijdag 18 maart jl. bovendien ook nog veroordeeld. Omdat zij als wetgevers de toepassing van de wetten van het Belgische volk eisten... Wetsovertreder Nols gaat vrijuit. Dank zij de lakse houding van de regering-Tindemans hoopt hij trouwens zijn FDF-burcht tijdens de komende verkiezingen te versterken. Frankofone wetsovertreders worden helden in Brussel. Bij de gratie van CVP-PVV-regeerders.

Het is normaal dat de Vlamingen korzelig reageren wanneer ze vernemen dat de regering Tindemans-De Clercq alweer een zeer aanzienlijk bedrag in de Waalse staalnijverheid zal inspuiten, geld dat voor 60 % uit Vlaamse zakken komt. Na de Marshall-hulp, na de Belgische steun aan de Waalse kolenmijnen en na de onnodige prestige-werken als de Route de Wallonie, Ronquières, Féluy, Val-Saint-Lambert. Na de kompensaties allerhande. Na de kaakslag met het «Waalse water». Na de Waalse sabotage van de Benelux-havenakkoorden. Na de geruisloze afvloei van Vlaamse spaar- en RMZ-gelden. Na..., we kunnen zo eindeloos doorgaan, werden zopas 9 miljárd fr. toegezegd aan de Waalse staalnijverheid die er, volgens het gezaghebbend weekblad «*The Economist*» «het beroerdst van alle Europese staalondernemingen aan toe is, *zelfs uitzichtloos*». Deze nieuwe Waalse krisis is

9 miljard voor de Waalse slokop

niet alleen het gevolg van de wereldkrisis maar ook van de onbekwaamheid en achterlijkheid van de Waalse staalbaronnen en financiële instellingen, die aan hun konservatisme en immobilisme dreigen ten onder te gaan.
Op een vraag van VU-kamerlid *Luk Vansteenkiste* over het hoe en het wat van deze nieuwe aderlating voor Vlaanderen antwoordde de Waalse minister van Ekonomische Zaken Herman nogal simplistisch door de zaak voor te stellen als een gewone kredietaanvraag bij de Nationale Maatschappij voor Krediet aan de Nijverheid ! Tweede doekje voor het bloeden : NMKN en ministerie houden een oogje in het zeil. Er zou ook van rijkswege geen tweede schijf volgen (Dat zou er nog aan ontbreken !) Over een gelijkaardige hulp aan de in nood verkerende (Vlaamse) textielnijverheid geen woord...
De Vlamingen zullen aan deze schandalen pas paal en perk kunnen stellen wanneer ze de VOLKSUNIE in het parlement aanzienlijk versterken, want de VU is ten aanzien van de frankofone vraatzucht en onbeschaamdheid de enige waarborg !

Gedaan met geven en toegeven !

GERV verwerpt Regeringsplan '76-'80

Na de Waalse Gewestelijke Ekonomische Raad heeft nu ook zijn Vlaamse tegenhanger het regeringsplan '76-'80 verworpen «*omdat het niet aan de letter en de geest van de kaderwet van 15 juli 1970 beantwoordt, meer bepaald wat de organisatie van de planning en de ekonomische decentralisatie betreft*». Vooral inzake overheidsinvesteringen is de GERV niet te spreken over de 50-50 verdeling van de overheidssteun, dit op grond van de kulturele autonomie. De GERV vraagt ook dat meer belang zou gehecht worden aan het criterium Bevolking. De GERV oefent verder kritiek uit op de onbruikbaarheid van de voorstellen in ruimtelijke ordening en op de vage formulering in het gedeelte van het regeringsdokument betreffende de dekoncentratie, de decentralisatie, leefmilieu, bevolking, beroepsbevolking en tewerkstellingen. Aan sommige aspekten wordt te weinig belang gehecht (betere voorlichting en nauwer betrokkenheid van de gewesten) of helemaal niet (havenbeleid !).
In feite verwijst de GERV het regeringsplan naar de scheurmand. Een afkeuring van onverdachte zijde van een regering die nu eens op bijna alle vlakken vreselijk heeft ontgoocheld.

20 jaar Ons Erfdeel

"Er is mij geen ander tijdschrift bekend dat zo'n uitgebreide informatie geeft over de Nederlandse kultuur in de breedste zin van het woord." (N.R.C.)

Ons Erfdeel gaat daar onverminderd mee door!

- Neem daarom nu een abonnement op de 20e jaargang (1977-5 nummers 832 blz.-geïllustreerd)
- Stort 475 fr. op postrekening 000-0907100-53 van 'Stichting Ons Erfdeel vzw' 8530 Rekkem

U krijgt onmiddellijk nummer één toegestuurd.

1970-1976: zes jaar „kulturele autonomie"

Eyskens en Tindemans hebben in 1970 de kulturele autonomie van de Vlamingen voorgesteld als het pronkstuk van hun onzalige grondwetsherziening. Het was de zoveelste Vlaamse overwinning...

Subsidies

Zes jaar later kunnen wij de balans opmaken. De kulturele autonomie is niet veel zaaks gebleken. Toegegeven, de Nederlandse Kultuurraad heeft meer dekreten aangenomen dan de Franstalige. Er zijn wat subsidieregelingen goedgekeurd: die vallen vooral gunstig uit voor de grote verenigingen. Overigens worden die zaken in de meeste beschaafde landen bij koninklijk besluit geregeld...

Monumenten

Er is een monumentendekreet. Om het goed toe te passen, zou er nog een financieringsregeling moeten bijkomen. De Kultuurraad wacht al jaren op een initiatief van Rika De Backer.

Biblioteekdekreet

Hoe weinig de kulturele autonomie in feit voorstelt, is vooral met het biblioteekdekreet duidelijk geworden. Een kommissie van de Kultuurraad heeft het ontwerp reeds aangenomen in 1974. Het ontwerp legt aan de gemeenten de verplichting op serieuze uitgaven te doen voor de biblioteken.

Maar toen bleek dat volgens de grondwet van Eyskens en Tindemans de Kultuurraad die verplichtingen niet mag opleggen, tenzij de Kamer en de Senaat daartoe de toestemming geven. De Volksunie heeft zich hard ingespannen om de regering aan een meerderheid daarvoor te helpen. Door de voortijdige ontbinding van het parlement is de zaak nu weer op de lange baan. Juicht, unitaristen, juicht! Zo zie je het maar: ondanks een minister van Nederlandse Kultuur en een Kultuurraad kan Vlaanderen nog niet eens een modern biblioteekwezen organizeren.

Niet entoesiast

Ook niet bepaald entoesiast zijn we over het beleid van de eerste vrouwelijke minister van Kultuur: er is nog steeds geen ontwerp voor de bescherming van landschappen, geen muzeumbeleid, geen statuut van schrijvers en kunstenaars, geen bescherming van het roerend kultureel erfgoed, geen regeling voor de orkesten. Het Paleis voor Schone Kunsten en de Muntschouwburg zijn franskiljonse burchten gebleven.

Magere oogst voorwaar: veel politiek, weinig kultuur!

(Terloops willen wij even wijzen op de zeer opbouwende rol van de VU-fraktie in de Kultuurraad. Zonder de vele voorstellen en vragen van de Volksunieleden, zou de Kultuurraad vaak niet eens een agenda hebben gehad.)

Septemberdekreet

Er is nog het «septemberdekreet». Het bepaalt dat de bazen in het kontakt met de arbeiders Nederlands moeten spreken en schrijven. Iedereen weet dat de unitaire regering zich weinig inspant om dit dekreet te doen naleven. Van «Vlaamse» ministers moet men liefst niet te veel verwachten!

VEEL POLITIEK, WEINIG KULTUUR

de nieuwe

In zijn jongste nummer van 25 maart jl. wijdt «De Nieuwe» een gedokumenteerd artikel over het falen van de Kultuurraad als CVP-fopspeen in de Eyskens-Grondwet.
Over de dotaties wordt opgemerkt dat de Kultuurraad alleen vooraf getroffen financiële beslissingen van de regering kan goedkeuren.
Het enige grote dekreet nl. het septemberdekreet wordt door de regering (minister Califice en De Backer) gesaboteerd. De

«De macht van de Kultuurraad herleid tot nul»

Vlaamse minister De Backer ontving een veeg uit de pan van de Vaste Kommissie voor Taaltoezicht. Verder: *«Nog het ergst heeft de Kultuurraad gefaald op taalgebied. Waarom niet eenvoudig de dekreten kopiëren die in Québec werden uitgevaardigd ter bescherming van het Frans?*
«De Nieuwe» besluit: *«De macht van de Kultuurraad wordt duidelijk herleid tot precies nul».*

VOLKSUNIE WIL ONDERWIJS UIT HANDEN VAN POLITICI

Sinds zowat tien jaar gaat er geen week voorbij of je hoort over ontevreden leerkrachten, ontevreden studenten, ontevreden oudervereinigingen. En elke dag kom je ouders tegen die er niet meer bij kunnen: er verandert zo verschrikkelijk vee! in onze scholen en het is allemaal zo anders dan in hun tijd. De leerkrachten worden van de ene vernieuwing in de andere gejaagd, de schooldirekties kunnen de vloed van steeds gewijzigde richtlijnen nog nauwelijks volgen. Heel wat scholen blijven met enorme financiële problemen zitten.

En wat gebeurt er allemaal op de departementen? Altijd maar verwisseling van ministers, die telkens opdagen met hun eigen plannetjes en vernieuwingsideetjes, en vooral oog hebben voor lekker benoemen van gekleurde vriendjes. Weet je nog hoe Vermeylen er zonder noemenswaardige voorbereiding het VSO doordrukte? En ene Willy Callewaert, die de geschiedenis is ingegaan met een cirkulaire over het gebruik van kaarsen in de kollegekapellen. Over de bokkesprongen van De Croo willen we liefst niet te veel zeggen. Een parlementslid heeft zijn beleid leuk samengevat: koop een encyclopedie, leer ze van buiten, houd een perskonferentie en schrijf een boek over het konservatisme van de onderwijsmensen...

Rationalizatie

De Volksunie vindt dat het zo niet verder kan. Het onderwijs is te belangrijk voor de toekomst van onze kinderen om het nog langer aan het geklungel van eendagspolitici over te laten. Het kost bovendien steeds meer geld (4,3 miljard in 1975, 8 miljard in 1980). Het valt bovendien te voorzien dat we straks te veel scholen hebben voor een dalend aantal leerlingen: het geboortencijfer, weet je. In het verleden heeft men er maar steeds ongebreideld nieuwe scholen laten bijkomen. Omwille van de staatskas zijn wij dringend aan een *rationalizatie* toe. Voor de Volksunie moet dat gebeuren in *overleg*: alle schoolnetten moeten daarbij gelijke kansen hebben. Gelijkheid van kansen van alle leerlingen, alle leerkrachten en alle inrichtende machten: het is een eis van de demokratie, en volstrekt noodzakelijk om de ontvoogding van ons volk te voltooien.

Een Vlaams Pedagogisch Instituut

Het dalend aantal leerlingen vervult de leerkrachten met bezorgdheid. Daarom wil de Volksunie een ernstig *tewerkstellingsbeleid* voor het onderwijs: dat kan o.m. door verlaging van de schoolbevolkingsnormen, direkties zonder klas en part-time opvoeders in het lager onderwijs. Veel onderwijsmensen vinden dat het onderwijs dringend aan wat rust en zekerheid toe is.

Dat kan alleen maar als er een einde komt aan de wispelturigheid in het beleid: ministers komen en gaan, het onderwijs blijft. De Volksunie wil *bestendiging van de pedagogische lijn en verbetering van de kwaliteit van het onderwijs* door de oprichting van een *Vlaams pedagogisch instituut* dat de vernieuwing in het onderwijs — die is er echt wel nodig — plant en begeleidt.

De Volksunie wil het onderwijsbeleid zo'n beetje uit de handen van de politici halen. Natuurlijk, de *schoolvrede* moet worden bewaard en het Schoolpakt is een respektabele historische overeenkomst. Maar de Schoolpaktkommissie is een blok aan het been geworden van elke bewindsman die echt vooruit wil met het onderwijs voor onze kinderen. Men weet dat geen enkel belangrijk initiatief van de onderwijsminister erdoor kan komen zonder de eenparige goedkeuring van de Schoolpaktkommissie. En steevast stellen we vast dat een van de partijen die in die kommissie zetelen erin slaagt interessante ontwerpen of voorstellen te doen vastlopen. De Volksunie stelt daarom voor het onderwijs terug toe te vertrouwen aan het demokratisch verkozen *parlement*. Het spreekt vanzelf dat dit alleen maar kan als de rechten van ideologische en filozofische minderheidsgroepen gewaarborgd blijven. Daarom stelt de Volksunie voor ook inzake onderwijsaangelegenheden een *alarmprocedure* in te stellen: als een ontwerp of een voorstel door een bepaald aantal parlementsleden als een bedreiging van de scholen van hun voorkeur wordt beschouwd, moet het naar een *Vernieuwde Schoolpaktkommissie* worden verwezen. In welke zin wij de kommissie zullen vernieuwen is duidelijk: laten wij er in vredesnaam onderwijsmensen in benoemen. Ongetwijfeld zullen zij beter dan de heren politici weten waarover zij praten.

Vernieuwde Schoolpaktkommissie

Schoolgebouwenfonds

Het zal dan misschien gemakkelijker gaan om eindelijk die *schoolgebouwenfondsen* operationeel te maken. Volgens de Volksunie moet er in elk geval dringend wat gebeuren om de nijpende materiële nood van een groot aantal scholen op te vangen. Het is gewoon onvoorstelbaar dat dit probleem door het gekibbel van de Schoolpaktpolitici onopgelost blijft.

Handen af!

En ten slotte nog dit. Voor het *Nederlandstalig onderwijs te Brussel* hebben de Vlamingen in 1970 wat gunstiger schoolbevolkingsnormen verkregen, in ruil voor de «liberté du père de famille». De Franstaligen, FDF en PSC voorop, willen daarmee nu gedaan maken. Na wat De Croo er enkele weken terug in het parlement over verteld heeft, zijn wij er niet zo heel gerust in. De Volksunie zegt: handen af!

VU
sociaal en federaal

Vlaamse gemeenten kind van Belgische rekening

Al beweren de Walen de grootste slachtoffers van de ekonomische krisis te zijn, de Belgische werkelijkheid is flagrant anders. Neem nu eens de verdeling van de gelden van het Gemeentefonds.
Per 31 december 1975 bedroeg de Vlaamse bevolking 5 miljoen 548.967 inwoners, Wallonië 3 miljoen 213.398 en Brussel-hoofdstad 1 miljoen 50.787. De percentages zijn resp. 56,54, 32,75 en 10,71.
Bij de verdeling van de gelden van het Gemeentefonds voor 1977 werd echter met deze cijfers geen rekening gehouden door de Belgische voogden. Oordeel zelf : Vlaanderen krijgt 23,1 miljard of slechts 51 %, Wallonië 15,6 miljard of 35 % (dat is 2,25 % te veel) en Brussel 6 miljard 800 miljoen of 15 %, dat is 4,19 % meer dan waarop de hoofdstad aanspraak kan maken.

Dat betekent — volgens de berekening van de Vereniging van Vlaamse Mandatarissen (VVM) — een benadeling van 400 fr. per inwoner uit elke Vlaamse gemeente. Daarenboven krijgt Brussel nog een extra dotatie voor zijn hoofdstedelijke funktie (welke funktie Brussel nog eens misbruikt ten nadele van de Vlamingen...)

Dit schandelijk onevenwicht hebben we te danken aan de drie kleurpartijen, die als quasi-permanente regeringspartijen het goed en slecht weer maken in België, steeds ten bate van de frankofone troetelkinderen en ten nadele van de Vlaamse stiefkinderen.

Maak een einde aan dit schandaal !

Gedaan met geven en toegeven

HET GAAT OM JE LOON...

Als je werkgever je loon betaalt langs een rekening bij de ASLK, kan je van tal van voordelen genieten.

Als je bijvoorbeeld een woning wenst te kopen of te bouwen kan je bij de ASLK lenen tegen een voorkeurtarief.

Je kunt er alles over lezen in het foldertje dat we je meteen opsturen zodra we onderstaande bon ontvangen.

ASLK

ALGEMENE SPAAR- EN LIJFRENTEKAS

Te sturen aan de Algemene Spaar- en Lijfrentekas (dienst 089), Wolvengracht 48 te 1000 Brussel.

Naam en voornaam : .....

Adres : .....

.....

wenst het foldertje over de salarisbetaling langs de ASLK.

WIJ

UW VERKIEZINGSKRANT

Lees ook blz 8

in de volksunie

NATIONAAL VERKIEZINGSKONGRES

Zondag 3 april

Handelsbeurs - Antwerpen

De verkiezingskampanje is nu voorgoed losgebarsten. In deze korte verkiezingsstrijd zal het zwaartepunt hoofdzakelijk op de eindstrijd liggen. Wie daar het sterkst is, zal op 17 april de prijzen halen.

Van ons allen zal het afhangen of wij zegevierend de eindstreep bereiken.

Ons nationaal verkiezingskongres van 3 april moet een zegezekere inzet zijn van die laatste beslissende stoot. De Antwerpse Handelsbeurs moet op 3 april dan ook uitpuilen (1500 plaatsen). Het kongres heeft plaats in **De Handelsbeurs** (ingang Twaalfmaandenstraat) **te Antwerpen.** De Twaalfmaandenstraat bevindt zich aan de Meir op ongeveer 200 m van het torengebouw.

Voor **al onze kaderleden en zeker voor alle kandidaten** is het die dag dan ook verzamelen geblazen in Antwerpen. Maak er een gezinsuitstap van. Zoals steeds wordt er voor een kinderoppasdienst gezorgd.

Programma

Vanaf 14 u. 30 zorgt de volksmuziekgroep «'t Kliekske» voor sfeer.

★

15 uur: — opening van het kongres met het kwintet Theo Mertens;
— Toespraak door stichtervoorzitter **Frans Van der Elst**;
— voorstelling van onze kandidaten;
— «Daarom is de VU onze enige Vlaamse waarborg»: getuigenissen;
— «Met uw dynamische inzet winnen wij op 17 april»: huldè aan onze propagandisten;
— kongresrede door partijvoorzitter **Hugo Schiltz.**

★

17.30 uur: **Vlaamse Leeuw.**

Prezentatie: **Marlene Edeling.**

Arr. Turnhout startte kampanje onder Pano-ogen

De Volksunie van het arrondissement Turnhout startte dinsdag 22 maart de kiescampagne op de jaarmarkt te Mol. Vrienden uit heel het arrondissement waren samengekomen om aan de vele bezoekers pamfletten uit te delen.

De FVV-vrouwen deelden aan de kinderen ballonnetjes uit, heel de aktie gebeurde onder het alziend oog van de PANO-ploeg (BRT) die langdurige opnamen schoot van deze manifestatie.

Met verruimde lijsten naar de overwinning

De sterke aangroei van de Volksunie in de zestiger jaren werd mede veroorzaakt door het feit, dat de partij verkiezing na verkiezing haar lijsten openstelde voor verruimingskandidaten. Coppieters, Van Haegendoren, Pier Leys, wijlen burgemeester Lootens, Willy Persijn en noem maar op: de lijst is lang van diegenen die uit de Vlaamse strijdverenigingen kwamen, uit andere politieke horizonten, of uit de beroepsorganizaties.

Deze politiek van verruiming verraadde een dinamiek, die sterk tot de verbeelding van de kiezers sprak. De Volksunie was wat haar naam zegt: een echte volks-unie, die plaats bood aan al wie het «Vlaanderen eerst» onderschreef.

Vandaag knoopt de Volksunie — na een onderbreking in de eerste helft der zeventiger jaren — terug aan bij deze dynamische politiek van verruiming. De stilstand van de Vlaamse Beweging tijdens de drie jaar Tindemans-bewind heeft talrijke Vlaamsgezinden tot de overtuiging gebracht dat er alleen langs politieke weg rezultaten kunnen worden afgedwongen en dat alleen de Volksunie daartoe het geëigende middel is. Op de Volksunie-lijsten voor 17 april staan dan ook heel wat verruimingskandidaten.

De kamerlijst voor het arrondissement Hasselt wordt aangevoerd door de briljante jonge ekonomist en energie-deskundige prof. **W. De Saeyere.** Op de derde plaats van de provincieraadslijst in het kanton Genk staat **Irène Houben,** de gekende medewerkster van radio Hasselt.

Op de kamerlijst te Brussel staat op de vijfde plaats **mevrouw Deleu-Roppe,** dochter van de Limburgse provinciegoeverneur. Voor om het even welke plaats — en het is de 32ste op de Brusselse kamerlijst geworden — stelde **Gaby Vandromme** zich ter beschikking; Gaby Vandromme was een van de belangrijkste studentenleiders bij de Leuvense revolte van 1968.

De spektakulairste verruiming is wel die op de Oudenaardse lijsten. De verkiezing van een VU-volksvertegenwoordiger in het arrondissement Oudenaarde behoort tot de wiskundige onwaarschijnlijkheden. Nochtans aanvaardde de heer **Baeskens,** gewezen CVP-volksvertegenwoordiger, de tweede plaats op de kamerlijst, achter lijstaanvoerder dr. Bouwens. De beslissing van de heer Baeskens werd mede ingegeven door de vaststelling, dat de CVP op haar lijsten stelselmatig de middenstandsvertegenwoordigers weert.

De senaatslijst Aalst-Oudenaarde wordt aangevoerd door **Germain De Rouck,** gewezen algemeen sekretaris van het Vermeylenfonds en gewezen middenstandsschepen van Ronse. In het leven moet men kunnen en durven kiezen: deze kleinzoon van een Daensist, overtuigd Vlaamsgezinde en federalist, heeft geopteerd voor de Volksunie, omdat ze dichter ligt bij het Vlaams programma van het Vermeylenfonds dan de BSP.

Lijstduwer op de Gentse kamerlijst is **dr. Provoost,** suppleant aan de RUG, een jonge deskundige in de politieke geschiedenis van België, wiens publikaties telkens sterk worden opgemerkt. Op de laatste plaats van de Gentse senaatslijst staat **Jef Maton,** professor aan de RUG.

Dit zijn slechts enkele verruimingskandidaten uit het grote aantal, dat overal de sterk vernieuwde en verjongde Volksunielijsten helpt schragen.

Dat de trend naar verruiming zich zo sterk heeft doorgezet is in hoofdzaak te danken aan twee faktoren. Ten eerste de bereidheid van het Volksunie-kader om de partij haar rol te laten spelen als volks-unie. En ten tweede het bewustzijn dat, in de huidige stand van de Vlaamse Beweging, een versterking van de zelfbestuurgedachte noodzakelijker is dan ooit.

De verruimde Volksunie-lijsten zijn een énige Vlaamse waarborg.

VU

sociaal en federaal

FRANS DE NEVE OVERLEDEN

Op dinsdag 29 maart is Frans De Neve, voorzitter van het Priester Daensfonds, in Aalst overleden. Hij was jarenlang lid van de Volksunie

De familie De Neve heeft zich steeds aktief betoond in vlaamsnationale rangen;

De WIJ-redaktie rouwt met de familie De Neve. De uitvaartmis van Frans De Neve wordt op zaterdag 2 april om 10 u. 30 gehouden in de Sint-Martinuskerk te Aalst.

RAF ALDERWEIRELDT OVERLEDEN

Bij het ter perse gaan vernemen we met verslagenheid dat VU-gemeenteraadslid Raf Alderweireldt uit Sint-Niklaas dinsdagnacht met zijn auto verongelukt is in Antwerpen.

Zijn vrouw en kinderen bieden we onze oprechte blijken van meeleven aan.

Volgende week brengt de redaktie een passend «in memoriam». De rouwmis heeft plaats, zaterdag, om 10 uur in de Sint-Niklaaskerk.

STEUNFONDS 17-4-'77

prk 000-0147697-63

VU- 1000 Brussel

Woensdagmiddag noteerde de boekhouding 648.900 fr. De steunlijst hieronder werd evenwel reeds op 23 maart afgesloten.
Wij rekenen op nog veel meer sympatizanten.

Naamloos, Z.	5.000
J.G., Bambrugge	100
D.D.U., Izegem	250
M.S., Assent	500
Fam. V., Middelkerke	500
D.D., Aalst-Mijlbeek	1.000
E.V., Diegem	1.000
P.J.V., Machelen	300
D.D.C., Brugge	500
J.M., Hove	500
E.V.d.B., Anderlecht	500
G.D.S., Overijse	300
H.V.D.M., Denderhoutem	100
C.G., Antwerpen	100
F. V.d.B., Anderlecht	500
F.S., Borchtlombeek	500
E.D., Borchtlombeek	500
A.L., Brussel	1.000
D.S.-V., Wijnegem	100
T.B., Melle	500
T.B., Bree	200
A.V.d.A., Beveren	100
J.K., Roeselare	1.000
D.K., Kruibeke	250
F.R., Kruibeke	250
F.G., Assenede	200
J.M., Blankenberge	200
L.D.K., Berg	100
F.S., Brussel	500
J.N., Koekelberg	200
M.V.T., Brussel	1.000
L.S., Wilrijk	500
F.C., Kapellen	200
M.D.V., Ekeren	500
J.M., Halle	500
J.L., Grimbergen	200
R.R., Deurne	1.100
J.B., Hekelgem	100
R.V., Hoeilaart	300
W.L.-A.D., Borgerhout	100
C.M., Tervuren	5.000
A.C., Brussel	1.000
J.H., Oordegem	300
G.V.Z., Wemmel	1.000
M.V., Reet	1.000
J.F.V., Londerzeel	250
J.G., Mariaburg	1.000
W.C., Mortsel	200
A.M.D.G., Meise	200
F.E.J., Deurne	300
J.V., Brussel	100
H.C., Hofstade	1.000
G.V.W., Aalst	5.000
W.D., Bodegem	1.000
S.B., Brussel	500
R.V., Gent	500
A.L.-B., Kortrijk	100
J.S., St.-Kruis-Brugge	1.000
C.V., St.-Denijs-Westrem	1.000
M.V., Deinze	100
M.R., Aalst	1.000
M.R., Torhout	500
P.D., Brussel	200
J.D.P., Brugge 4	300
A.S., Brussel	300
W.D.M., Galmaarden	200
D.M., Antwerpen	500
M.D., St.-Amandsberg	500
J.D.L., Oudenaarde	200
A.V.H., Helchteren	500
G.V., Diksmuide	1.000
G.H., Gent	500
E.M., Bornem	1.000
F.V.D.B., Brussel	500
H.D.S., Brugge	250
A.V., Lebbeke	200
J.B.D.J., Nieuwkerken	100
G.U.-V., Oostende-Stene	1.000
A.F.-B., Bassevelde	100
R.D.M., Mortsel	250
G.V.H., Wilrijk	300
G.M., Bazel	100
H.D.P., Erembodegem	200
M.D.S., Aalst	200
J.D., Dilsen	100
M.A., Dilbeek	2.000
F.D., Brugge	1.000
R.M., Middelkerke	2.000
G.J., Deurne	1.000
H.W., Waarschoot	100
P.D.L., Weerde	200
M.V., Willebroek	100
F.S., Lokeren	500
L.D.G., Waasmunster	100
G.V., St.-Niklaas	200
L.V.d.K., Kruibeke	500
S., Schaarbeek	500
F.M., Berchem	1.000
J.T., St.-Kwintens-Lennik	100
J.M., Brussel	200
H.V.S., Gent	1.000
G.C., Oostende	500
J.D.K., Lennik	500
M.V.E., Bredene	500
M.D., Leuven	1.000
W.A., St.-Kwintens-Lennik	500
R.R., Koekelberg	1.000
K.C., Vilvoorde	250
F.D.K., Antwerpen	200
J.S., Zeebrugge	500
A.S.-E., Zeebrugge	500
H.C., Mesen	500
M.D., Gent	5.000
C.V.d.V., Lovendegem	100
I.B., Lovendegem	500
M.P., Vilvoorde	100
L.V.D.B., Zellik	1.000
M.C.D'H., Kortrijk	5.000
A.V., Watou	200
G.V., Kortenberg	1.000
H.A., Brecht	200
M.F., Balen	1.500
L.D., Leuven	1.000
A.P., Herderen	200
Y.G., St.-Amandsberg	500
J.V.d.S., Borgerhout	1.000
R.D'H., Dendermonde	500
VUJO, Waasmunster	250
O.D., Nieuwpoort	500
H.O., Borgerhout	150
J.B., Vorst-Brussel	1.000
J.D.M., Waasmunster	100
Onbekend	200
R.O., Heist o/d Berg	500
E.V.K., Antwerpen	500
K.T., Antwerpen	150
A.S., Antwerpen	1.500
C.H., Hoboken	500
C.M., Brasschaat	200
M.M., Nederhasselt	300
« Een Amsterdammer »	500
D.-B.M.-H.B.-H.J.-L.G.	800
M.M., Wilrijk	1.000
D.V., Oostende	1.000
R.D., Brussel	100
Naamloos, Kalmthout	1.000
F.M., Zottegem	100
O.D., Aarsele	300
R.V.O.-V., Mechelen	100
H.P., Vilvoorde	1.000
J.V.C., Borgerhout	500
H.V., Brasschaat	1.000
A.R., Schoten	500
P.D.C., Balegem	500
D.L., Houthalen	500
F.D.K., Rijmenam	500
F.D.B., Schilde	300
R.W., Lebbeke	200
A.D.V., Leuven	500
J.W., Hasselt	1.000
A.G., Eeklo	100
F.T., Beringen	200
M.S., Genk	200
P.W., Aspelare	1.000
J.D.B., Eeklo	500
J.V.S., Beersel	1.000
K.L., Berchem	100
M.R., Oostende	100
J.V., Erps-Kwerps	100
G.P., De Pinte	500
F.V.B., Gent	1.000
V.T., Ekeren	1.000
D.-V., Oostende	500
R.D., Halle	1.000
J.V., Schilde	200
L.V., Zaventem	200
V.d.S.-V.O., Gent	150
H.P., Brasschaat	200
M.V., De Pinte	200
F.V.W., Kontich	200
A.C., Deinze	100
A.L., Merksem	250
R.C., Eeklo	1.500
A.M.C.-D.B., St.-Amandsberg	1.000
L.B., Diksmuide	100
P.J.L., Perk	100
M.V.C., Schoten	1.000
M.V., Overijse	100
J.D.M., Zaventem	500
M.Z., Erps-Kwerps	200
D.M., Schilde	1.000
F.M., Antwerpen	2.000
L.V.N., Asse	400
J.P., Gent	1.000
J.K., Geetbets	150
J.P.-P., Antwerpen	1.000
L.G., Mortsel	150
L.B., St.-Niklaas	200
S.E.-J., Bilzen	1.000
M.T., Zottegem	50
A.V.H.-V.A., Berchem	300
A.L., Hasselt	1.000
E.F., Merksem	400
R.V.D., Tielt	500
H.D., Kraainem	500
S.D., Zellik	500
A.S., Wommelgem	100
L.L., Anderlecht	500
E.V., Eeklo	500
H.W., St.-Amandsberg	500
A.V.d.E., Erondegem	500
M.J., Tienen	100
U.-H., Lebbeke	50
B., Heverlee	500
A.D., Aalst	500
J.v.R., Berchem	1.000
A.V., Eernegem	100
P.J.B., Halle (Kempen)	500
J.N., Leuven	100
R.P.-V.d.O., Antwerpen	1.000
D.C., Deurne	5.000
A.V.B., Edegem	100
V.d.W.-D.H., Mortsel	200
F.D.S., Schilde	1.000
R.V.G., Molenstede	500
M.V.O., Boechout	250
S., Antwerpen	200
J.B., Brussel	500
R.V.D., St.-Job-in-'t-Goor	100
W.H., Kortrijk	200
P.V., Hasselt	250
H.L., Brussel	200
Onbekend	500
E.P.,	500
W.B., Diegem	500
A.-M.D., Kortrijk	200
J.C., Zwevegem	1.000
R.W., Vosselare	200
R.V., Nevele	250
M.K., Brussel	100
E.C., Brussel	100
J.G., Bouwel	100
K.M., Adinkerke	500
E.S., Aartselaar	100
F.V., Rupelmonde	250
A.H., Antwerpen	1.000
M.V.W., Bassevelde	200
Z.D.K., Gent	1.000
R.B., Ekeren	1.000
M.V.d.V., Antwerpen	1.000
K.G., Denderhoutem	1.000
W.D., Alveringem	200
M.V.L., Antwerpen	500
G.D.P., Ninove	400
A.E.A., Kontich	300
Fam. S.-C., Antwerpen	200
R.H., Ieper	500
P.B., Dendermonde	1.000
A.T., Dendermonde	200
L.R., Borgerhout	250
E., Borgerhout	250
P.G., Merksem	200
M.T., St.-Genesius-Rode	100
R.V., Vinkt	1.000
F.S., Leuven	200
R.V.O., Halle-Booienhoven	200
A.L., Merchtem	200
A.C., Nevele	200
J.W., Grembergen	1.000
J.Y., Brussel	1.000
A.V.R., Edegem	500
T.L., Edegem	500
H.D., Halle	1.000
D.G., Westende	100
V.R., Beerzel	100
A.V.D., Waasmunster	300
L.V., Waasmunster	500
M.P., Waasmunster	200
M.D.N., Denderleeuw	500
R.A., Welle	5.000
G.G., Tervuren	300
G.S., Berchem	200
W.B., Brakel	1.000
A.V.G., Asse	1.000
F.V.-Q., Oostende	100
A.N., Kortenberg	1.500
Onbekend	500
J.D., Schoten	1.000
C.S., Antwerpen	500
H.C., Oostende	5.000
G.S., Gooik	1.000
V.V., Antwerpen	1.000
F.D.K., Wijnegem	250
M.D.R., Waasmunster	10.000
D.D., Diegem	200
G.G., Stabroek	1.000
I.D., Dworp	1.500
M.D.B., Vilvoorde	1.000
H.D.R., Temse	500
C.V.C., Lokeren	100
L.K., Kalmthout	500
P.D.S., St.-Kwintens-Lennik	100
F.B., Antwerpen	1.000
A.V.M., Haasdonk	100
J.C., De Panne	150
J.V., Zelem	200
A.V.B., Asse	250
W.G., St.-Stevens-Woluwe	300
Naamloos, Ekeren	2.000
J.V.d.S., Zwijnaarde	120
V.D.W.T., Bredene	200
G.D.B., Brugge	500
L.U., Antwerpen	1.000
R.D.M., Mortsel	500
C.M., Borsbeek	100
J.D.B., Meise	500
K.G., Borgerhout	1.000
L.L., Lembeek	100
E.S., Mortsel	500
A.G., Wilrijk	100
F.E., Wilrijk	500
H.C., Dilbeek	300
V.W., St.-Truiden	2.000
C.B., Opoeteren	200
L.B., Bavegem	200
G.V., Gent	1.000
G.V.L., Overpelt	500
J.V., Maasmechelen	200
G.A., Landen	1.000
J.L., Kessel-Lo	200
L.B., Lotenhulle	300
M.D., St.-Amands	200
L.I.T.A., Londerzeel	1.000
N.C., Meise	1.000
L.V., Mortsel	300
H.S., Welle	200
H.S., Schilde	500
K.S., Borgerhout	300
W.N., Hove	500
J.S., Kapellen	500
A.M., Brugge	200
R.B., Zoersel	500
P.-P.T., Willebroek	1.000
H., Berchem	500
A.D.S., Kessel-Lo	500
R.P., St.-Ulriks-Kap.	250
A.P., Wuustwezel	200
E.F., Schaarbeek	3.000
M.M.L.	300
J.K.H., Antwerpen	100
L.L., Wilrijk	500
L.J.-D.S., Dendermonde	250
M.V.M., Waasmunster	250
N.H., Kuurne	1.000
C.G., Brugge 4	1.000
J.R., Beersel	200
J.C., Brussel	1.000
A.S., Erps-Kwerps	100
V.D.	200
A.D.J., Zomergem	1.000
F.A., Oostakker	300
A.V.R., Niel	1.000
P.-pvba, Kieldrecht	500
J.L.-E., Houthalen	1.000
M.H., Kortenberg	200
E.D., Antwerpen	300
A.V.N.-K., Overmere	1.000
W.V.L., Kruibeke	1.000
D.J.R.-J., Brasschaat	1.000
M.V.d.E., Groot-Bijgaarden	500
G.P., Herk-de-Stad	500
A. en A.V.d.V., Overmere	1.500
J.K.-W., Nijlen	500
E.D.R., Antwerpen	500
H.M., Gent	100
G.V., Veurne	500
J.F.-B., Stevoort	1.000
R.W., Ninove	250
E.S., Wondelgem	1.000
R.V.d.E., Brussel	100
A.V., Tervuren	500
F.N., Mechelen	1.000
S.	300

Totaal derde lijst: 347.514

ONZE KANDIDATEN VOOR 17-4-1977

PROVINCIE ANTWERPEN

Arr. Antwerpen

KAMER

1. Hugo Schiltz, Antwerpen
2. Reymond Mattheyssens, Mortsel
3. André De Beul, Wilrijk
4. Gerard Bergers, Antwerpen
5. Antoon Claessens, Schilde
6. Mevr. Anita Viaene, Antwerpen
7. Alfons Crick, Hoboken
8. Mevr. De Buysscher-Van Opstal, Brasschaat
9. Hendrik Thys, Aartselaar
10. Staf Kiebooms, Borsbeek
11. Mevr. Monique Dedrie-De Grave, Deurne
12. Mevr. Godelieve Havermans-Cox, Kapellen
13. Frank J.G. Van Oorschot, Kontich
14. Mevr. Machteld Pszeniczko-Van Looken, Hemiksem
15. Mevr. Gerda De Nys-Leysen, Ranst-Broechem
16. André E.A. Filliers, Berchem
17. Wim Verhulst, Zwijndrecht
18. Eddy Gaublomme, Wilrijk
19. Dirk Stappaerts, Borgerhout
20. Herman Wagemans, Antwerpen.

Opvolgers
1. Alfons Crick, Hoboken
2. Donald Dewispelaere, Kapellen
3. Dirk Van Gelder, Berchem
4. Mevr. Monika Verijke-De Schepper, Brasschaat
5. Joost Goris, Edegem
6. Jan Vinken, Merksem

SENAAT

1. Hector De Bruyne, Antwerpen
2. Hector Goemans, Berchem p
3. Mevr. Maria Van Goethem-Arts, Zwijndrecht
4. Hendrik Decleir, Brasschaat
5. Jules Eeusens, Rumst
6. Mevr. Lieve Deceuster-De Decker, Mortsel
7. Carlo De Ridder, Deurne
8. Mevr. Anny Lenaerts-Huysmans, Wilrijk
9. Paul Bortels, Ekeren
10. Godelieve Ballet, Antwerpen

Opvolgers
1. Oktaaf Meyntjens, Zwijndrecht
2. Vital M.P. Peeters, Berchem
3. Tom P.P. Verhoeven, Wilrijk
4. Antoon Dewachter, Merksem
5. Bert L.H. Verbeelen, Borgerhout
6. Mevr. Josee D.M. Poppelaars-Van Hoof, Edegem

PROVINCIE

EKEREN, BRECHT, ZANDHOVEN

1. Jules De Cuyper, Ranst
2. Roger Van Dijck, Brecht
3. Gerard Schonkeren, Kapellen
4. Mevr. Veerle Thyssens, Ekeren
5. Gerard Laureyssens, Zoersel
6. Mevr. Lieve Horn, Westmalle
7. François Van Dessel, Stabroek
8. Lode Rombouts, Wuustwezel
9. Nest Reypens, Wijnegem
10. Alfons Mathot, Schilde
11. Jef Van Haesbroeck, Wommelgem
12. Ivo Van Assche, Brasschaat
13. Leo Thys, Zandhoven

KONTICH-BOOM

1. Jef Steurs, Kontich
2. Luc Deheusch, Niel
3. Mevr. Hilde De Wit-Jacobs, Edegem
4. Jef Denil, Borsbeek
5. Alex Peeters, Boechout
6. Joris Roets, Lint
7. Frans De Herdt, Rumst

ANTWERPEN

1. Oktaaf Meyntjens, Zwijndrecht
2. Staf De Lie, Berendrecht
3. Mevr. Mia Monseur-Kessens, Antwerpen
4. Clem De Ranter, Hoboken
5. Gerda De Ryck, Antwerpen
6. Piet Severins, Zwijndrecht
7. Luc De Boel, Antwerpen
8. Mevr. Lina Peleman-Cuyt, Hoboken
9. Bob Loete, Antwerpen
10. Mevr. Lutgart Waterschoot-de Meersman, Zwijndrecht
11. André Wuyts, Antwerpen
12. Mevr. Angèle Van de Pas-Bastiaens, Antwerpen
13. Willy Verhulst, Zwijndrecht
14. Lode Cotteleer, Antwerpen
15. Mevr. Anny Bracke-Rottiers, Hoboken
16. Ivo Schiltz, Antwerpen

BORGERHOUT, BERCHEM

1. Paul Doevenspeck, Deurne
2. Jef Brentjens, Berchem
3. Frans Dirks, Borgerhout
4. Paul Van Der Gucht, Wilrijk
5. Luc Droogmans, Merksem
6. Rudi Van Boven, Mortsel
7. Mevr. José Van Thillo-Verbruggen, Berchem
8. Mevr. Mia Damen-Segers, Wilrijk
9. Jos Buyst, Mortsel
10. Mevr. Mieke Borms-Van Dijck, Deurne
11. Bob Raets, Mortsel
12. Marc Hendrickx, Merksem
13. Jef Laureyssens, Berchem
14. Jan Vandewalle, Mortsel
15. Jack Geerts, Borgerhout
16. Mevr. Rachel Somers-De Schutter, Wilrijk
17. Staf Hereygers, Deurne

Arr. Mechelen

KAMER

1. Ludo Sels, Duffel
2. Joos Somers, St.-Katelijne-Waver
3. Marcella Baetens-Luyckx, Lier
4. Jan Moons, Booischot
5. Lode Van Dessel, Nijlen
6. Herman Moeremans, Willebroek

Opvolgers
1. Walter Luyten, Berlaar
2. Danny De Cuyper, Hallaar
3. Hugo Segers, Bornem
4. Jan Vranken, Kessel
5. Mia Bogaerts-Billiet, Bonheiden
6. Walter Jaspers, Hombeek

SENAAT

1. Wim Jorissen, Mechelen
2. Carlo Van Elsen, Mol
3. Mevr. Taelman, Kasterlee
4. Arthur Wijns, Heist
5. Lou Deckx, Turnhout
6. Driesen, Herenthout
7. Rik Bouwens, Lier

Opvolgers
1. Draulans, Dessel
2. An Fransen-Melis, Westerlo
3. Herman Cools, Nijlen
4. Marcel Van Roy, Lier
5. Fons Tubbex, Geel
6. Fred Stevens, Duffel

PROVINCIE

LIER

1. Lode Van Dessel, Nijlen
2. Kan Moons, Heist-Booischot
3. Frans Eaymenants, St.-Kat.-Waver
4. Mevr. Liekens-Vandenbrande, Putte
5. Frans Plaskie, Bonheiden
6. Jan Verbist, Lier
7. Frans Hendrickx, Berlaar
8. Jan Andries, Koningshooikt
9. Ludo Sels, Duffel

MECHELEN

1. Walter Jaspers
2. Hilda Uytterhoeven, Mechelen
3. André De Proft, Mariekerke
4. Etienne Servaes, St.-Amands
5. Hipoliet Hofmans, Puurs
6. Frans Spiessens, Hingene
7. Jean-Pierre Raeymaekers, Ruisbroek
8. Wilfried Leemans, Willebroek

Arr. Turnhout

KAMER

1. Jo Belmans, Geel
2. Olga Minnen, Dessel
3. Jef Thys, Westerlo
4. Oktaaf Janssens, Laakdal
5. Paul Van den Hallen, Hoogstraten
6. Johan Dickens, Ravels
7. Wertelaers, Herenthout

Opvolgers
1. Cis Anthonis, Herentals
2. Jan Van Rooy, Turnhout
3. De Koninck, Geel
4. Michaël Brepoels, Balen
5. Jan Vervecken, Kasterlee
6. René Van Hoof, Mol

SENAAT

1. Wim Jorissen, Mechelen
2. Carlo Van Elsen, Mol
3. Diane Taelmans, Kasterlee
4. Wyns, Heist-op-den-Berg
5. Lou Deckx, Turnhout
6. Gustaaf Driesen, Herenthout
7. Bouwens, Lier

Opvolgers
1. Hugo Draulans, Dessel
2. Franssen-Melis, Westerlo
3. Cools, Nijlen
4. Van Roy, Lier
5. Alfons Tublockx, Geel
6. Al. Stevens, Duffel

PROVINCIE

TURNHOUT, HOOGSTRATEN

1. Jan Van Rooy, Turnhout
2. Laurent Dolhain, Beerse
3. Ooms-Theeuwes, Hoogstraten
4. Jaak Baelmans, Rijkevorsel
5. Willy Wouters, Merksplas
6. Josée Van Houtven-Van Miert, Oud-Turnhout

MOL, ARENDONK

1. Hugo Draulans, Dessel
2. Ivo Dillen, Balen
3. Suzanne Meynen, Mol
4. Van Genechten, Meerhout
5. Viktor Haagen, Arendonk
6. Johan Dickens, Ravels
7. Jo Belmans, Geel

WESTERLO, HERENTALS

1. Rob Geeraerts, Laakdal
2. Diane Taelman, Kasterlee
3. Frans Van den Bruel, Hulshout
4. Werner Booms, Herentals
5. Bettie Willems, Grobbendonk
6. Karel Cambre, Herenthout
7. Wilfried Draulans, Westerlo

ERASMUSSCHOOL

Handels- en autorijschool : Begijnenvest 99, Antw.
Tel. 33.60.58 en 45.05.31.
Elke maandag om 19 u. verkeersreglementen.
10 % KORTING VOOR VU-LEDEN

OPENBAAR CENTRUM VOOR MAATSCHAPPELIJK WOMMELGEM

Twee betrekkingen van gezins- of bejaardenhelpster worden openverklaard. De kandidaturen dienen, vergezeld van de vereiste bewijsstukken, bij aangetekend schrijven, uiterlijk op 15 april 1977 toe te komen bij de heer voorzitter van het O.C.M.W., 2220 Wommelgem.
Benoemingsvoorwaarden en verdere inlichtingen zijn te bekomen op het secretariaat, Kerkplaats 15, 2220 Wommelgem of telefonisch op nr. 031/53.65.79, elke werkdag van 9 u. tot 12 u.

OPTIEK
WALTER ROLAND
ANTWERPEN **58** KERKSTRAAT
Tel. (031)35.98.26
WETTELIJK ERKEND OPTICIEN

PROVINCIE BRABANT

Arr. Brussel-Halle-Vilvoorde

KAMER

1. Vic Anciaux, Brussel
2. Jef Valkeniers, Schepdaal
3. Paul Peeters, Kapelle-op-den-Bos
4. Marcel De Broyer, Overijse
5. Anna-Maria Roppe, Opwijk
6. Cilia Van Der Spurt, St.-Agatha-Berchem
7. Willy De Saeger, Alsemberg
8. Paul Schockaert, Zemst
9. Arthur De Schrijver, Hekelgem
10. Jan Croonenberghs, Halle
11. Maria Thiebaut-Sablon, St.-Kat.-Lombeek
12. Edmond Schepens, Steenokkerzeel
13. Omer Geldhof, Strombeek-Bever
14. Erik Clerckx, Vilvoorde
15. Josephine Cocquereaux, Ganshoren
16. Richard Peeters, Wezembeek-Oppem
17. Frans Van Den Borre, Liedekerke
18. René Eylenbosch, Borcht-Lombeek
19. Jan Vanhaelen, Dilbeek
20. Gustaaf Van Essche, St.-Jans-Molenbeek
21. William Meyers, Koekelberg
22. René Vandersteen, Beert
23. Margaretha Van Den Broeck-Huyghe, Asse
24. Gilberte De Winter-Burgelman, St.-Joost-ten-Node
25. Hugo Devillé, Dworp
26. Jaak Vervaet, Gooik
27. Roel Van Der Stighelen, Wolvertem
28. August Aenouts, St.-Kwintens-Lennik
29. Karel Beeckman, Zellik
30. Pieter Hanssens, Sterrebeek
31. Els Grootaers, St.-Lambrechts-Woluwe
32. Gaby Vandromme, Ukkel
33. Daan Vervaet, St.-Laureins-B.
34. Steven Van Haelst, Anderlecht

Opvolgers
1. Frans Adang, St.-Pieters-Leeuw
2. Jan De Berlangeer, Jette
3. Armand Marcoen, Hofstade
4. Hugo Schouterden, Evere
5. Luc Vandezande, Koekelberg
6. Marc Smout, Zaventem

SENAAT

1. Lode Claes, Elsene
2. Robert Maes, Zaventem
3. Juul Van Dooren, Asse
4. Marie Thiebaut, Berg
5. Albrecht De Schrijver, Itterbeek
6. Roger De Brabanter, Schaarbeek
7. Emiel Dewaet, Overijse
8. Jean Loos, Eppegem
9. Isabel Van Den Dries-Van Der Straeten, Brussel
10. Jan Van De Pontseele, Etterbeek
11. Herman Thuriaux, Vorst
12. Antoon Bautmans, Kraainem
13. René De Valck, Strombeek-Bever
14. Rosa Smeets-Van Mol, Malderen
15. Jozef Wollens, Hoeilaart
16. Willem Croonenberghs, Gooik
17. Jan Talloen, Halle

Opvolgers
1. Jozef De Ridder, Dilbeek
2. Theofiel Pauwels, Evere
3. Maurits Praet, Ganshoren
4. Jozef Verlooy, Jette
5. Rosa Smeets-Van Mol, Malderen
6. Marcel Dominet, Overijse

PROVINCIE

BRUSSEL

1. Jacobs-Vaes, Neder-over-Heembeek
2. Hervé Schermie, Brussel
3. Van Der Straeten, Brussel
4. François Jonckers, Brussel
5. Maria Beckers-Bousse, Brussel
6. Marcel Hendrickx, Laken
7. Wim Van Der Elst, Brussel

ANDERLECHT

1. Maurits Panis, Dilbeek
2. Karel Beeckman, Zellik
3. Fons Prinsen, Itterbeek
4. Cecilia Van Der Spurt, St.-Agatha-Berchem
5. Willy Eylenbos, Groot-Bijgaarden
6. Steven Van Haelst, Anderlecht

ELSENE

1. Emiel De Waet, Overijse
2. De Smaele, Oudergem
3. Luk Menu, Hoeilaart
4. mevr. Seghers-Van Den Broeck, Watermaal
5. Anne Rowies, Hoeilaart
6. Dirk Hiers, Overijse
7. Lode Claes, Elsene

SCHAARBEEK

1. Theo Pauwels, Evere
2. Mon Schepens, Steenokkerzeel
3. Jeaninne Bonne, Zaventem
4. Roger Depuydt, Diegem
5. Jean Mechels, Nossegem
6. Jozef De Man, Nederokkerzeel
7. Chris Broekaert, Schaarbeek

ST.-GILLIS

1. Willy De Saeger, Alsemberg
2. Johan Hendrickx, Ukkel
3. Wim Fonteyn, Beersel
4. mevr. Wills-Lontie, Vorst
5. mevr. Dillen-Leemans, Ruisbroek
6. Piet Pletinckx, St.-Gillis
7. Jean Londers, Linkebeek
8. Luk Van Den Berge, Drogenbos
9. Cecilia Wauters, St.-Genesius-Rode

Zie verder blz. 10

STUDIO DANN

02/428.69.84

Vervolg van blz. 9

PROVINCIE

ST.-JANS-MOLENBEEK
1. André Monteyne, Jette
2. Wim Meyers, Koekelberg
3. Jacqueline Cocqueraux, Ganshoren
4. Alfons Labeau, St.-Jans-Molenbeek
5. Staf Van Essche, St.-Jans-Molenbeek
6. Jan De Berlangeer, Jette

ST.-JOOST-TEN-NODE
1. Rita Van Den Pontseele, Etterbeek
2. Bob Ceuppens, Wezembeek-Oppem
3. Paula De Wael, St.-Stevens-Woluwe
4. Pieter Hanssens, Sterrebeek
5. Jean-Pierre Willems
6. Gilbert De Winter
7. Els Grootaers, St.-Lambrechts-Woluwe
8. mevr. Van Lerberghe-Van Belleghem

HALLE
1. Staf De Doncker, Gooik
2. Juul De Nayer, Buizingen
3. mevr. De Mul-De Weerdt, Roosdaal
4. Daan Vervaet, St.-Laureins-Berchem
5. Jef Valkeniers, Schepdaal

VILVOORDE
1. Staf Kiesekoms, Liedekerke
2. Pol De Neve, Grimbergen
3. Erik Clerckx, Vilvoorde
4. Jef Cassimons, Londerzeel
5. Marie-Louise Van Hecke, Berg
6. Piet Thomas, Mollem
7. Stan Philips, Wemmel
8. Karel De Saeger, Weerde
9. Jozef Van Den Brande, Wolvertem

Arr. Nijvel

KAMER
1. Maria Peeters-Wauters
2. Lieve Kuijpers-Devijver
3. Emmy Verlinden-Van Briel
4. Jean Thiebaut
5. Etienne Van Vaerenbergh

Opvolgers
1. Jeroom De Craen
2. Francine De Leeuw-Breynaert
3. Wim Lauwaert
4. Jan Van Der Elst
5. Staf Kiesekoms
6. Staf De Doncker

SENAAT
1. Antoon Van Overstraeten
2. Carla Vandezande-Van Weil
3. Antoon Van Genechten

Opvolgers
1. Laurent De Backer
2. Hendrik De Deken
3. Joseph Vanden Bosch
4. Ludo Van Lent
5. August Van Laethem
6. Luk De Meyer

PROVINCIE

NIJVEL
1. Wilfried Keppens
2. Kamiel Vandenbergh
3. Martin Rampelbergh-Swaelens
4. Robert Malfroyt
5. Robert Van 't Velt

WAVER
1. Pierre Smeets
2. Lucienne Vandevelde-Vellemans
3. Gilbert Piche
4. Romain Bogaerts
5. Maurits Van Liedekerke

Gezellig en lekker eten ?...
De Taveerne
BAR RESTAURANT
is nu ook 's middags open !
met dagmenu én kaart.
Kaasmarkt 157, 1810 WEMMEL - 02/478.83.18.

Arr. Leuven

KAMER
1. Willy Kuijpers, Herent
2. Vital Valkeniers, Tienen
3. Jaklien Mortelmans-Remon, Linden
4. André De Samblanx, Langdorp
5. Omer Steeno, Haasrode
6. Marcel Gemoets, Scherpenheuvel
7. Angèle Verschueren-Weckx, Tildonk
8. Frans Trappeniers, Vossem
9. Maurits Van Haegendoren, Heverlee

Opvolgers
1. Dirk Van De Weyer, Molenstede
2. Luk Vanhorenbeek, Korbeek-Lo
3. Arlette De Geest-Lambrechts, Kessel-Lo
4. José Schepmans-Verhemeldonck, Geetbets
5. Elie Goossens, Rillaar
6. Frans Clerckx, Kessel-Lo

SENAAT
1. Rob Vandezande, Leuven
2. Eugeen Van Itterbeek, Kessel-Lo
3. Werner Schiemsky, Linter
4. Mieke De Leebeeck-Baudet, Hever

Opvolgers
1. Odiel Van Paemel, Heverlee
2. Willy Joris, Zichem
3. Rik Buelens, Begijnendijk
4. Theo Vandeborcht, Tienen
5. Marcelle Van de Voorde-Spittaels, Heverlee
6. Paul Vanden Dorpe, Kortenberg

PROVINCIE

LEUVEN
1. Roger Overloop, Veltem-Beisem
2. Joris Depre, Tervuren
3. Herman Van Autgaerden, Bierbeek
4. Yvonne Van Put-Wuyts, Heverlee
5. Jos Trappeniers, Loonbeek
6. Frans Vanden Eynde, Leuven

AARSCHOT, DIEST, HAACHT
1. Erik Van Besien, Tremelo
2. Simon Verbruggen, Langdorp
3. Jef Grauwels, Rotselaar
4. Kamiel De Roover, Keerbergen
5. Herman Brems, Schaffen
6. Agnes Hermans, Kortenaken

GLABBEEK, TIENEN, ZOUTLEEUW, LANDEN
1. Vital Valkeniers, Tienen
2. Gilbert Anteunis, Landen
3. Rik Beelen, Wommersom
4. Denis Geyskens, Attenrode-Wever

Annemie Roppe-Deleu

«Brussel heeft VU nodig!»

Annemie Roppe, dochter van de Limburgse provincie-goeverneur, bekleedt de vijfde plaats op de kamerlijst van de VU voor het arrondissement Brussel-Halle-Vilvoorde. Zij is jurist in een grote Vlaamse bank. (30 jaar, getrouwd met advokaat Luk Deleu).
Annemie Roppe: «Toen ik — na 20 jaar Hasselt — in het Brusselse kwam wonen werd mijn Vlaamse overtuiging aangescherpt. De Brusselse realiteit is hard voor de Vlamingen die hier wonen. Even later zijn we naar Opwijk gaan wonen, en hebben we de aktie van de Vlaamse Volksbeweging gesteund. Op gemeentelijk vlak ben ik mij ten slotte aktief gaan inzetten in de Volksunie. Al de andere partijen laten de Vlamingen en de Vlaamse beweging in de steek. Daarom moet de VU — zeker in het arrondissement Brussel-Halle-Vilvoorde — een sukses boeken.»

Gaby Vandromme:

«Vlaamse strijd duurt voort»

Gaby Vandromme, een der belangrijkste studentenleiders van de Leuvense revolte in 1968, is lijstduwer op de Brusselse kamerlijst.
Hij maakte in de studentenbeweging naam als voorzitter van het KVHV en van de Vereniging van Vlaamse Studenten (VVS).
De eis voor de splitsing van de Leuvense universiteit en voor demokratisering van de universitarie wereld werd o.m. door hem met woord en daad gesteld.
Gaby Vandromme (34 jaar) woont sinds zeven jaar in Ukkel waar hij bijzonder aktief is in het Vlaams verenigingsleven. Tijdens de jongste gemeenteraadsverkiezingen bracht hij op de lijst «Vlaamse Eenheid» 330 voorkeurstemmen aan.

PROVINCIE LIMBURG

Arr. Hasselt

KAMER
1. Willy Desaeyere, Zutendaal
2. Roger Daniels, Hasselt
3. Rik Decoster, Tessenderlo
4. Theresa Boni-Raskin, Lummen
5. Urbaan Driljeux, St.-Truiden
6. Jan Caubergs, Koersel
7. Jozef Olaerts, Genk

Opvolgers
1. Roger Daniels, Hasselt
2. Edgard Vranken, Beringen
3. Tony Martens, St.-Lambrechts-Herk
4. Fernande Knaepen-Vandepoel, Halen
5. Edgard Ballet, Hasselt
6. An Gysen-Demeester, Genk

SENAAT
1. Rik Vandekerckhove, Genk
2. Laurent Duchateau, Hoeselt
3. Mevr. Jacobs-Colemont, Beringen
4. Leo Pieters, Maaseik
5. René Libens, St.-Truiden
6. Adriaan Custers, Bree
7. George Minten, Halen

Opvolgers
1. Jan Plas, Peer
2. Renaat Van Heusden, Hasselt
3. Clement Huygen, Munsterbilzen
4. Gerard Van Duffel, Neerpelt
5. Jozef Vanderhallen, Maasmechelen
6. Leopold Jorissen, Tongeren

PROVINCIE

BERINGEN
1. Karel Wijckmans
2. Florent Truyers
3. Mevr. Put-Hermans
4. Hilalre Poels
5. Pol Vereecken
6. Leopold Meukens
7. Gerard Flebus
8. Leon Steenbergs
9. Mevr. Troonbeecks-Schepers

GENK
1. An Gysen-Demeester
2. Jos Truyen
3. Irène Houben
4. Leo Schildermans
5. Willy Desaeyere
6. Mevr. Wellens-Purnal
7. Albert Niesten
8. Jozef Olaerts

HASSELT
1. Edgard Ballet
2. Louis Raymakers
3. Cyriel Boutsen
4. Degreef-Pien
5. Hoeven
6. Thys
7. Renaat Van Heusden
8. Martens
9. J.-P. Claes

HERK
1. Irma De Cap
2. Maurits Becu
3. George Minten

ST.-TRUIDEN
1. Urbaan Driljeux
2. Ivonne Colement-Siau
3. Gerard Goessens
4. Aline Benaets-Vanderstallen
5. Marcel Bessemans

Arr. Tongeren-Maaseik

KAMER
1. Evrard Raskin, Bilzen
2. Jaak Gabriels, Bree
3. Schoofs
4. Vos-De Block, Riemst
5. Albrechts, Maasmechelen
6. Van Bree, Overpelt
7. Wijsmans, Hechtel

Opvolgers
1. Jaak Gabriels, Bree
2. Johan Sauwens
3. Deben
4. Vansummeren
5. Gijbels
6. Vanbuul

SENAAT
1. Vandekerckhove, Genk
2. Duchateau
3. Jacobs-Colemont, Beringen
4. Leo Pieters, Maaseik
5. Liebens, St.-Truiden
6. Custers, Bree
7. Minten

Opvolgers
1. Plas
2. Van Heusden
3. Huygen
4. Van Duffel
5. Van der Haelen
6. Jorissen

PROVINCIE

BILZEN
1. Duchateau
2. Dops
3. Johan Sauwens

BREE
1. Jaak Gabriels
2. J. Vandermeeren
3. G. Vossen
4. J. Latinne

MAASEIK
1. Theo Schoofs
2. J. Cuppens
3. A. Deckers
4. Dr. Kuipers
5. L. Pieters

MAASMECHELEN
1. J. Aelbrechts
2. F. Joris
3. Mevr. Eurlings-Palmans
4. Mej. O. Diris
5. P. Daenen

TONGEREN
1. M. Vanbuul
2. I. Wouters
3. Mevr. Vandeperre-Vanuytven
4. G. Konings
5. Van Hollebeke

PEER
1. Wijsmans
2. Plas
3. Gijbels
4. Leppens

NEERPELT
1. J. Van Bree
2. J. Van Summeren
3. R. Bex
4. Mevr. Adriaens-Wouters
5. J. Van Werde
6. L. Neels

BORGLOON
1. G. Deckmyn
2. P. Voets
3. G. Put
4. W. Baptist

Ireen Houben:

een stevige vrouwelijke stem

De welbekende sympatieke medewerkster van BRT-omroep Limburg, Ireen Houben, bekleedt de derde plaats op de lijst van de provincieraad. Ook zij oordeelt dat in Limburg de Vlaamse belangen het best door de VU verdedigd worden. Meteen versterkt zij de vrouwelijke stem in de VU.

Willy Desaeyere verdient steun om betonmolen stop te zetten

Limburg heeft dringend behoefte aan nieuwe dynamische krachten die ook en vooral op het politieke podium de noden van de provincie vertolken. Die ervoor zorgen dat de betonmolen het leven tussen Hasselt en Maaseik, tussen Lommel en Tongeren, niet langer meer platwalst. Die ervoor zorgen dat Limburg zijn sterke troeven ekonomisch uitspeelt.
Terwijl de traditionele partijen klagen over bloedarmoede in eigen rangen, treedt in de Volksunie een jonge kracht aan : Willy Desaeyere (34 jaar), lijsttrekker van de VU-lijst voor de Kamer, in het arrondissement Hasselt-Sint-Truiden.

Uit zijn professorale geschriften en ook door zijn optredens op VU-kongressen en studiedagen hebben we reeds kunnen ervaren dat Willy Desaeyere de ziekten van onze samenleving kent. Bovendien neemt hij geen blad voor de mond als hij ons zegt waar het met onze samenleving naartoe moet.
Wie kent deze hoogleraar in de ekonomische wetenschappen nog niet ?
Een aangenaam man, begaafd en bijzonder werkzaam. Hij heeft zijn wetenschappelijke sporen verdiend aan de universiteiten van Leuven en Brussel, én aan de handelshogeschool Sint-Ignatius te Antwerpen.

LEEFBAAR LIMBURG

Dat hij midden in de aktuele levende problematiek staat, en er met groot gezag over spreekt en schrijft blijkt uit zijn stellingnamen op kongressen, in veel publikaties, en herhaaldelijk op televisie.
Willy Desaeyere wordt in brede kringen drukbeluisterd als hij het heeft over de kernenergie, de milieuvervuiling, over de autowegen (de A-24 !), over het rapport van de Club van Rome, landbouw- en voedingsproblemen, onderwijsperikelen, inkomensverdeling, herwaardering van de Limburgse steenkolen, het ekonomisch federalisme, de belangrijke rol van de kleine en middelgrote ondernemingen...

Op enkele jaren heeft hij in wetenschappelijke kringen een goede reputatie opgebouwd met publikaties over « het bruto nationaal welzijn », de volledige inkomensverdeling, het BLIS-projekt (benzine uit steenkool puren), de « zachte technologieën », de kernenergie (balans van een kollektief zelfmoordprogramma), een model voor het hoger onderwijs, enzomeer... Maar, professor W. Desaeyere is bovendien geen teoretische dagdromer.

Niet alleen heeft hij dat tot nog toe onder meer duidelijk gemaakt door zijn aktief optreden in de Gewestelijke Ekonomische Raad voor Vlaanderen. Maar ook hebben de Limburgers zelf reeds een praktische steun aan hem gehad.
Dat werd trouwens duidelijk bij de glansrijke stemmenwinst tijdens de jongste gemeenteraadsverkiezingen toen zijn « Zutendaalse volkspartij » zich opwerkte tot een gezaghebbende oppositiestem.

Uittredend volksvertegenwoordiger Jef Olaerts : « Het is voor mij een genoegen deze jonge, dynamische en bekwame man als lijsttrekker voor de VU (Kamerlijst) in het arrondissement Hasselt-Sint-Truiden te mogen voorstellen. Ik betwijfel niet dat hij op 17 april een verkiezingsoverwinning zal behalen. »

AANBEVOLEN

poketino
Specialist in grammofoonplaten, magneetband, cassetten en toebehoren.
Em. Jacqmainlaan 144-146, 1000 Brussel.
POKETINO-ASSE
Steenweg 19 (Hoek de Vironstraat), 1700 Asse.

ELECTRA-BREE p.v.b.a.
Electro - Groothandel
Boneputstraat 38 - 2690 BREE
011/46.11.88 - 46.24.77
Staatsbaan 1 - 3460 HALEN
013/44.17.42 - 44.17.43
MIELE - AEG - LINDE

Dames en heren, in uw belang wendt U voor uw
SCHILDER- BEHANGWERKEN en VLOERBEKLEDINGEN
tot mannen van 't vak
ADOLF CLAES EN ZOON ANDRE
Kerkweg 8, 1760 Roosdaal-Strijtem
Tel. : 054/33.37.56

VERVOER - VERHUIZINGEN
Laadruimte van 30 tot 50 m3
VECOVEN Jozef
Haneveldlaan 47
1850 Grimbergen
Tel. : 02/268.14.02

DE OUDE KRING
Café-VU-lokaal
Dorpsplein, Heusden-Limburg

lustrerie marc de vriese
baron ruzettelaan
assebroek – brugge
tel. 050/354 04

PROVINCIE OOST-VLAANDEREN

Arr. Aalst

KAMER

1. Jan Caudron
2. Georgette De Kegel
3. Ghislain Henderickx
4. Van Impe
5. De Grom
6. Hein Mallefroy

Opvolgers
1. Georgette De Kegel
2. Geens
3. Van Damme
4. Mattens
5. Imbo
6. Johan Van Cleemput

SENAAT

1. Germain De Rouck
2. Staf Scheerlinck
3. Laurent Verdonckt
4. Jan De Neve

Opvolgers
1. Fernand Van Nieuwenhove
2. Paul Van Den Abeele
3. Luk D'Hondt
4. Gies Cosijns
5. P.P.J. Vanderbeke

PROVINCIE

AALST
1. P. J. Henderickx
2. Van Mosselvelde
3. Meganck-Steenhout
4. Mevr. Van Audenhove
5. De Vuyst
6. Jacobs
7. Alloo
8. Tavernier

GERAARDSBERGEN, NINOVE
1. Daumerie
2. Van der Poorten
3. H. De Kegel
4. Gees
5. Maus

ZOTTEGEM, HERZELE
1. Bert De Cremer
2. Diependaele
3. Fermon
4. Van den Bruelle
5. Michiels

Arr. Gent-Eeklo

KAMER

1. Frans Baert, Gent
2. Paul Van Grembergen, Ertvelde-Evergem
3. Mevr. H. De Bleecker-Ingelaere, Gent
4. Roger Meysman, Melsen-Merelbeke
5. Guido Van den Kerchove, Aalter
6. Mevr. L. Verbeke-De Visser, Mariakerke-Gent
7. Lucien De Spriet, Wondelgem-Gent
8. Ely Peirs, Zulte
9. Piet Blomme, Maldegem
10. Daniël Goethals, Lochristi
11. Julien Vervaet, Melle
12. Dr. Guido Provoost, De Pinte

Opvolgers
1. Mevr. O. De Pillecijn-Geers, Oostakker-Gent
2. Jan Andries, St.-Amandsberg-Gent
3. Gilbert Neirynck, Grammene-Deinze
4. Hugo Van der Cruyssen, Lovendegem
5. Frans Vercamer, Vurste-Gavere
6. Kris Versyck, Gent

SENAAT

1. Oswald Van Ooteghem, Gentbrugge-Gent
2. Guido Deroo, Gent
3. Fons Van Holderbeke, Waarschoot
4. Herman Maes, Deinze
5. Jules Schelstraete, Nevele
6. Jef Maton, Deurle-Latem

Opvolgers
1. Jef Van den Broecke, St.-Denijs-Westrem
2. Marc Stals, St.-Amandsberg-Gent
3. Robert De Pauw, Ertvelde-Evergem
4. André Clierieck, Destelbergen
5. Mevr. E. Van Campenhout, Gent
6. Paul Martens, Merelbeke

PROVINCIE

LOCHRISTI
1. Georges Van Ghijsegem, Merelbeke
2. Koen Van Meenen, Heusden-Destelbergen
3. Marc Eggermont, Lochristi
4. Marc Paerewijck, Oosterzele
5. Marc Van Grembergen, Wachtebeke
6. Dr. Remi De Vis, Melle

EEKLO
1. Guido De Pestel, Oosteeklo-Assenede
2. Joris De Turck, Eeklo
3. Piet Blomme, Maldegem
4. Noël De Groote, Bassevelde-Assenede
5. Daniël Coppejans, Kaprijke-Lembeke

EVERGEM
1. Fons Van Holderbeke, Waarschoot
2. André Martens, Zomergem
3. Hugo Van der Cruyssen, Lovendegem
4. Paul Van Grembergen, Ertvelde-Evergem

DEINZE
1. Jules Schelstraete, Nevele
2. Mevr. M. Heyde-Amerlinck, Zulte
3. Mevr. A. De Caluwé-De Wael, Deinze
4. Albert Wieme, St.-Martens-Latem
5. Guido Van den Kerchove, Aalter

GENT
1. Kris Versyck, Gent
2. Marc Stals, St.-Amandsberg-Gent
3. Mevr. H. De Bleecker-Ingelaere, Gent
4. Jan De Moor, Gentbrugge-Gent
5. Johan Beke
6. Lucien De Spriet, Wondelgem-Gent
7. Marc Smets, Drongen-Gent
8. Clem Sleurs, Gent
9. Mevr. Olga De Pillecijn-Geers, Oostakker-Gent
10. Joris De Waele, St.-Denijs-Westrem
11. Mevr. L. Lejeune-Lefever, St.-Amandsberg-Gent
12. Mevr. G. Vermeersch-Raschaert, Zwijnaarde-Gent
13. Mevr. Chr. Van Oost-De Meyer, Afsnee-Gent
14. Mevr. H. Jacobs-Boderez, Gentbrugge-Gent
15. Mevr. L. Daems-Buyst, Drongen-Gent
16. Hubert Borgonie, Gent
17. Jef Ryckoort, Gent
18. Mevr. E. Van Campenhout, Gent

Arr. Dendermonde

KAMER

1. Aviel Geerinck, Zele
2. Walter Peeters, Hamme
3. Werner Cornelis, Dendermonde
4. Etienne Van Laeken, Wetteren

Opvolgers
1. Lutgart De Beul, Dendermonde
2. Leo Callaert, Lebbeke
3. Van Den Brande, Wetteren
4. mevr. De Pillecijn, Waasmunster
5. Teo Nies, Zele
6. Hugo Geerinck, Dendermonde

SENAAT

1. Maurits Coppieters, St.-Niklaas
2. Jozef De Clercq, Hamme
3. Jozef De Bruyne, Zele
4. Guido De Paep, Beveren

Opvolgers
1. A. Keldermans, Buggenhout
2. mevr. Weytens, St.-Niklaas
3. Van Imschoot, Wetteren
4. Baekelandt, Sinaai
5. Jan Verniers, St.-Niklaas
6. Rik Smekens, Dendermonde

PROVINCIE

ZELE-HAMME
1. Alfons Lambrechts, Waasmunster
2. Hubert Bosmans, Overmere
3. M. Verschelden, Hamme-Moerzeke
4. Aviel Geerinck, Zele

DENDERMONDE-WETTEREN
1. H. Burggrave, Grembergen
2. H. Vanden Abbeele, Schoonaarde
3. Johan De Mol, Lebbeke
4. Frans De Kegel, Laarne
5. Paul Lelievre, Wetteren
6. mevr. Forceville-Vanden Broeck, Baasrode
7. Robert Verest, Buggenhout
8. Oscar De Pus, Oudegem

Arr. St.-Niklaas

KAMER

1. Nelly Maes, St.-Niklaas
2. Daniël Antheunis, St.-Niklaas
3. Van Vossel, Melsele
4. Arnold Heyse, Stekene

Opvolgers
1. Aloïs Hooyvaerts, Beveren
2. Alfons Claes, Rupelmonde
3. Herman Tusschans, Lokeren
4. Arnold Vandermeulen, Belsele
5. Robert Van Duys, De Klinge
6. Dr. Lissarde, St.-Niklaas

SENAAT

1. Maurits Coppieters, St.-Niklaas
2. Jozef De Clercq, Hamme
3. Jozef De Bruyne, Zele
4. Guido De Paep, Beveren

Opvolgers
1. A. Keldermans, Buggenhout
2. mevr. Weytens, St.-Niklaas
3. Van Imschoot, Wetteren
4. Baekelandt, Sinaai
5. Jan Verniers, St.-Niklaas
6. Rik Smekens, Dendermonde

PROVINCIE

TEMSE
1. Raoul De Rijck, Temse
2. Alfons Claes, Rupelmonde
3. Robert Van Duyse, De Klinge
4. Arnold Heyse, Stekene
5. Boudewijn Vlegels, Kieldrecht
6. Frederic Claessens, Melsele
7. Raf De Paep, Kruibeke

ST.-NIKLAAS
1. Leo Van Hoeyland, St.-Niklaas
2. Hugo Broeckaert, Lokeren
3. Arnold Van Der Meulen, Belsele
4. Hector Vanderlo, Nieuwkerken-Waas
5. Lieven Van Belghem, St.-Niklaas
6. Koen Maes, St.-Niklaas
7. Dr. Lissarde, St.-Niklaas

Arr. Oudenaarde

KAMER

1. Lieven Bauwens
2. Denis Baeskens
3. Frans Van den Heede

Opvolgers

1. Denis Baeskens
2. Marcel De Staercke
3. Dirk Baertsoens
4. Herman Glibert
5. Jozef Cosijns
6. Mevr. De Vos-Herman

SENAAT

1. Germain De Rouck
2. Staf Scheerlinck
3. Laurent Verdonckt
4. Jan De Neve

Opvolgers

1. Fernand Van Nieuwenhove
2. Paul Van den Abeele
3. Luk D'Hondt
4. Gies Cosijns
5. P.P.J. Vanderbeke

PROVINCIE

OUDENAARDE

1. Jaak Janin
2. Alfons De Sterke
3. Roland Van Heddegem
4. Omer Van Welden

RONSE

1. Frans Van Nieuwenhove
2. Jaklien Vandenbossche
3. Hubert Reynaert
4. Germain De Rouck

VU
sociaal en federaal

Twee RUG-professoren op Gentse VU-lijst

Twee belangrijke wetenschapslui van de Gentse rijksuniversiteit zijn als nieuwkomers lijstduwer op de parlementslijsten van de VU in het arrondissement Gent-Eeklo. Op een perskonferentie hebben dr. Guido Provoost en professor Jef Maton toegelicht waarom zij opkomen voor de VU.

Professor Jef Maton wees met nadruk op de ekonomische inzet van deze verkiezingen : Vlaanderen moet zijn staal- en textielnijverheid met hand en tand verdedigen. Het gaat om veertig miljard fr. en 15.000 arbeidsplaatsen in de staalnijverheid. De regering Tindemans heeft zich door de Waalse socialisten laten chanteren om Vlaamse spaargelden naar de Waalse staalindustrie over te pompen. Prof. Maton kloeg aan dat winsten en meerwaarde van Sidmar door Wallonië ingepalmd worden, en dat ook de produktie geblokkeerd wordt. Professor Maton : « Wil Wallonië nog eens hulp, dan moet het eens en voorgoed kiezen tussen een akkoord met het Brussels grootkapitaal of een akkoord met de Vlamingen. Als Wallonië eerlijk en sociaal wil zijn, dan moet het ook helpen bij de rekonversie van de Vlaamse textielnijverheid. Er zijn immers in Wallonië 70.000 staalarbeiders, en in Vlaanderen 145.000 textielarbeiders ».

Dr. Guido Provoost vindt het niet meer dan normaal dat, aangezien de Vlaamse universiteit in Gent haar bestaan te danken heeft aan de Vlaamse beweging, Vlaamsgezinde universitairen — professoren en navorsers — de Vlaamse eisen op het politieke forum steunen.
Hij vroeg zich af : « Waar zijn de Vlaamsgezinde professorenreuzen zoals Daels en Elaut destijds ? ».

Guido Provoost wil zich alvast inspannen om de VU naar een verkiezingszege in het Gentse te helpen.

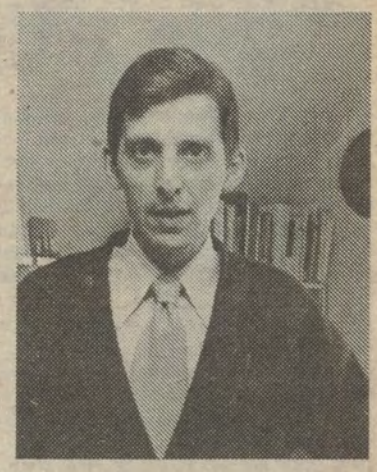

VU-Meetjesland met buskaravaan in kampanje

Naast de *affiches*, worden in de streek driemaal 60.000 *pamfletten* met programma en kandidatenvoorstelling verspreid. Het arrondissement zorgt ook voor twee pamfletten.
Een *mikro-wagen* zal in de ganse streek VU-publiciteit maken. We organizeren geen autokaravaan maar een *AUTOBUSTOCHT*. Onze kandidaten, bestuursleden, kaderleden en simpatizanten worden daarop beslist verwacht. In onderstaande gemeenten worden korte straatmeetings gehouden, pamfletten uitgedeeld, handen geschud, bellen we hier en daar even aan, zingen een lied...

1ste BUSTOCHT : Maandag 11 april (Paasmaandag = vakantie)
— Verzamelen aan Vlaams Huis « Veldbloem », Hoge Avrije, Ertvelde om 9 u.
Reisweg : 9 u. 30 Evergem (jaarmarkt) ; 10 u. 45 Sleidinge ; 11 u. 30 Lembeke ; 12 u. Kaprijke (we eten onze boterhammen bij Daniël Coppejans) ; 14 u. Eeklo ; 15 u. 15 Adegem ; 15 u. 45 Maldegem. Rond 17 u. vertrek terug. Aankomst Veldbloem : rond 17 u. 30.

2de BUSTOCHT : Zaterdag 16 april
— Verzamelen om 9 u. « Veldbloem » te Ertvelde.
Reisweg : 9 u. 30 Zelzate ; 10 u. 15 Assenede ; 11 u. Oosteeklo ; 11 u. 45 Bassevelde ; 12 u. Boekhoute ; 12 u. 30 Watervliet ; 14 u. Sint-Laureins ; 15 u. Waarschoot ; 16 u. Zomergem ; 16 u. 45 Lovendegem. Rond 17 u. 30 : aankomst Veldbloem Ertvelde.

ARRONDISSEMENTELE MEETING IN GENTSE KNS
Het arrondissement Gent-Eeklo organizeert op 13 april 1977 in de KNS, St.-Baafsplein te Gent een **grote verkiezingsmeeting.** Alle leden moeten het tot hun plicht rekenen daar aanwezig te zijn.

Meer inlichtingen : Fons Van Holderbeke, tel. : 77.33.78 ; Paul Van Kerckhove, tel. : 57.41.73 ; Paul Van Grembergen, tel. : 44.67.90.

DIRK MARTENS
NINOVE — AALST
P.V.B.A.
Beverstraat 24-26 — Tel. 054/331.05
Lange Zoutstr. 30. 29-33. 36-38 — Tel. 053/240.60
*
KINDERARTIKELEN : plooi- en wandelwagens - bedjes en wiegen - stoelen en looprekken - schommels - kamerversieringen - wastafels en waskussens - kinderkleding.
SPORTARTIKELEN : allerlei - turnkledij - ruiteruitrustingen - pingpongtafels - badkleding en alle toebehoorten - rol- en ijsschaatsen - kampingartikelen - turngerei.
SPEELGOED : uitgebreide keus in merkartikelen : autobanen - elektr. treinen der beste merken - auto's - go-carts - traktoren - poppen - poppenwagens en -wiegjes - burelen - lessenaars - borden - fietsjes - alle gezelschapsspelen - alle soorten mekanieken - schooltassen - borden - tuinmeubelen - tuinschommels.
— ZEER VOORDELIGE PRIJZEN —

PROVINCIE WEST-VLAANDEREN

Arr. Brugge-Torhout

KAMER

1. Pieter Leys, Brugge (St.-Andries)
2. Paul Dessein, Blankenberge
3. Mevr. Bernardine Laevens-Verhaeghe, Zedelgem (Loppem)
4. Louis Claeys, Brugge (Assebroek)
5. Jozef Speybrouck, Brugge

Opvolgers

1. Arnoud Vanhouteghem, Brugge (Zeebrugge)
2. Raf Declercq, Knokke-Heist
3. Boudewijn Van Vlaenderen, Brugge (St.-Kruis)
4. Mevr. Van Den Hende-Samijn, Brugge (St.-Andries)
5. Jan Fraipont, Brugge
6. Raymond Reynaert, Brugge (Assebroek)

SENAAT

1. Guido Van In, Brugge
2. Jozef Fryns, Blankenberge
3. Paul Vlieghe, Torhout

Opvolgers

1. Mevr. Josiane Van Vlaenderen-Tuyaerts, Brugge (St.-Kruis)
2. Jos Kerckhof, Zedelgem
3. André Mertens, Brugge (St.-Andries)
4. Guido Geldhof, Knokke-Heist (Westkapelle)
5. Jozef Vandenbussche, Oostkamp (Ruddervoorde)
6. Omer Dombrecht, Brugge (St.-Kruis)

PROVINCIE

1. Raf Declercq, Knokke-Heist
2. Mevr. Nele Mollet-Soenen, Oostkamp
3. Jozef Speybrouck, Brugge
4. Ernest Verlinde, Oedelem
5. Michel Deloof, Brugge (St.-Michiels)
6. Jean-Marie Bogaert, Brugge (St.-Kruis)
7. Freddy Pieters, Jabbeke (Varsenare)
8. Leopold Decleer, Blankenberge
9. Jozef Inghels, Brugge (Assebroek)
10. Mevr. Maria Rosson-Deknock, Brugge
11. Peter Hoornaert, Damme (Sijsele)
12. Mevr. Reinilde Bulcke-Verbruggen, Damme (Moerkerke-Lapscheure)
13. Marc De Vriese, Brugge (Assebroek)
14. Etienne Demonie, Brugge
15. Jozef Sneppe, Jabbeke (Snellegem)
16. Gilbert Pollet, Knokke-Heist
17. Mevr. Yvonne Swalens, Brugge (St.-Kruis)
18. Valere Vierstraete, Zedelgem
19. Mevr. Marie Van Der Fraenen-Van Hecke, Brugge
20. Mej. Jo Logghe, Brugge (Assebroek)
21. André Mertens, Brugge (St.-Andries)

Arr. Kortrijk

KAMER

1. Luk Van Steenkiste, Wevelgem
2. Frans Van Steenkiste, Heule
3. Wilfried Van Holme, Menen
4. Georgette Vandevijvere-Minne, Kortrijk
5. Paul Wielfaert, Waregem
6. Eric Waelkens, Tiegem

Plaatsvervangers

1. F. Van Steenkiste, Heule
2. Jef Piepers, Kuurne
3. Germain Flamez, Moorsele
4. André Christiaens, Harelbeke
5. Luc Descamps, Bellegem
6. Johanna Ottevare-Verbrugge, Deerlijk

SENAAT

1. M. Capoen, Ieper
2. J. De Schaepmeester, Kortrijk
3. Mevr. Maddens-Defraeye, Wervik-Geluwe
4. Armand Van den Hende, Waregem

Plaatsvervangers

1. Herwijn Vandenbulcke, Lauwe
2. Rik Sohier, Poperinge
3. Pol Vanden Heede, Anzegem
4. Joris Braem, Ieper
5. Willy Ampe, Woesten
6. Annie Decroos-Van Liefde, Zwevegem

PROVINCIE

MENEN

1. Herwijn Vandenbulcke, Lauwe
2. Joel Tahon, Menen
3. Gemain Flamez, Moorsele
4. Edie Couvreur, Rekkem
5. Luk Vansteenkiste, Wevelgem

KORTRIJK-AVELGEM

1. Roger Vandewattijne, Kortrijk
2. Jan Pottie, Zwevegem
3. Noe Pommelaere, Ingooigem p
4. Lucien Vandewiele, Lendelede
5. Guido Verreth, Marke
6. Rik Honoré, Kortrijk
7. Lieven Duprez, Bellegem
8. Werner Vandenberghe, Kortrijk
9. Frank Planke, Avelgem
10. Noël Bruneel, Kuurne
11. Magda Seynaeve-Verbeke, Aalbeke
12. Frans Vansteenkiste, Heule

HARELBEKE

1. Raf Parmentier, Waregem
2. Egide Vandommele, Deerlijk
3. Jacques Blomme, Bavikhove
4. Walter Vandenbrande, Desselgem
5. Pol Verspeelt, Harelbeke
6. Johanna Ottevaere-Verbrugge, Deerlijk

Arr. Roeselare-Tielt

KAMER

1. Mik Babylon, Roeselare
2. André Verstaen, Wakken
3. Geert Bourgeois, Izegem
4. Lode Van Biervliet, Moorslede
5. Daniël Van Damme, Staden

Opvolgers

1. Herman Verslype, Tielt
2. Dirk Van Leuven, Roeselare
3. Jacqueline Blondeel-Mestdagh, Ingelmunster
4. Roger De Tavernier, Wingene
5. Jean-Pierre Pillaert, Hooglede
6. Roland Debucquoy, Ooigem

SENAAT

1. Willy Persyn, Wingene
2. Gerard Noterdaeme, Rumbeke

Opvolgers

1. Gustaaf Verkest, Tielt
2. Omer Dermaut, Izegem
3. Elmar Van Biervliet, Gits
4. Lutgardis Van Moerkerke-Vermeersch, Roeselare

PROVINCIE

ROESELARE

1. Annie Pottie-Kindt, Roeselare
2. Lodewijk Van Biervliet, Moorslede
3. Arnold Raes, Ledegem
4. Eric Lansens, Roeselare
5. Gerard Noterdaeme, Rumbeke
6. Mik Babylon, Roeselare

TIELT

1. Roland Debucquoy, Ooigem
2. Luk De Rammelaere, Tielt
3. Guido Nollet, Meulebeke
4. Maurice Dujardin, Wakken
5. César Deceuninck, Ardooie
6. Leon Houtteman, Aarsele
7. Willy Persyn, Wingene

IZEGEM

1. Pieter Derieuw, Izegem
2. Elmar Van Biervliet, Gits
3. Hugo Van den Bulcke, Ingelmunster
4. Willy Nosterey, Oostnieuwkerke
5. Daniël Van Damme, Staden

Arr. Ieper

KAMER

1. Werner Claeys, Poperinge-Proven
2. Roza Lernout-Martens, Geluwe

Opvolgers

1. Jeroom Devos, Ieper
2. Noël Decorte, Passendale
3. Henri Verbiest, Poperinge
4. Leon Hoflack, Zonnebeke-Beselare

SENAAT

1. Michel Capoen, Ieper
2. José De Schaepmeester, Kortrijk
3. Mevr. Maddens-Defraeye, Wervik-Geluwe
4. Armand Van den Hende, Waregem

Opvolgers

1. Herwijn Vandenbulcke, Lauwe
2. Rik Sohier, Poperinge
3. Pol Vanden Heede, Anzegem
4. Joris Braem, Ieper
5. Willy Ampe, Woesten
6. Annie Decroos-Van Liefde, Zwevegem

PROVINCIE

IEPER

1. Leon Hoflack, Zonnebeke-Beselare
2. Mevr. Goudeseune-Vandenberge, Langemark
3. Jozef Claeys, Wervik
4. Francine Boudry, Geluveld
5. Mieke Vergauwen
6. Paula Lambeets-Ruart, Ieper

POPERINGE

1. Pol Recour, Roesbrugge-Haringe
2. André Beddeleem, Reningelst
3. Henri Verbiese, Poperinge

Zie verder blz. 13

Arr. Oostende-Veurne-Diksmuide

KAMER

1. Emiel Vansteenkiste, Oostende
2. Kris Lambert, Oostende-Stene
3. Leon Kesteloot, Veurne
4. Joost Tryhou, Diksmuide
5. Annie Vanhoutte-Stuyck, Oostende-Vuurtoren

Opvolgers
1. Jaak Vandemeulebroucke, Oostende-Mariakerke
2. Maurits Zwaenepoel, Gistel
3. Daniël Debeuckelaere, Handzame.
4. Leon Dewulf, Westende
5. Albert Hendryck, De Panne
6. René Hemeryck, Koekelare

SENAAT

1. Maria Lootens-Ampe, Koekelare
2. Jef Nagels, Oostende-Mariakerke

Opvolgers
1. Walter Platevoet, Veurne
2. Jozef Devolder, Westkerke
3. Reimond Tas, Oudenburg
4. Mark Van Hecke, Oostende-centrum

PROVINCIE

VEURNE-NIEUWPOORT
1. Urbain Bruynoghe, De Moeren
2. Carol Vandoorne, Veurne
3. Pieter Vanhauwe, Alveringem
4. Paula Colaert-Velghe, De Panne.

DIKSMUIDE
1. Joost Tryhou, Diksmuide
2. Ria Dezeeger-Vermeite, Zarren-Werken
3. Albert Ascrawat, Lo-Reninge
4. Maria Lootens-Ampe, Koekelare

OOSTENDE-GISTEL
1. Maurits Zwaenepoel, Gistel
2. Kris Lambert, Oostende-Stene
3. Jaak Vandemeulebroucke, Oostende-Mariakerke
4. Valeer Vandevyver, Bekegem
5. Georges Vandaele, Bredene
6. Leon Dewulf, Westende
7. Pol Claeys, Spermalie
8. Didier Van Mullem, Wenduine
9. Maria Nagels-Wielockx, Oostende-Mariakerke
10. Mark Van Hecke, Oostende-centrum
11. Emiel Vansteenkiste, Oostende-centrum

Op elke VU-lijst een Izegemnaar

Het staat nu vast. Voor de verkiezingen van 17 april komt op elke VU-lijst een Izegemnaar voor. *Geert Bourgeois,* VU-fraktieleider in de Izegemse gemeenteraad, staat derde op de Kamerlijst. *Palmer Dermaut,* die de Izegemse VU vertegenwoordigt in twee stedelijke raden, is tweede opvolger op de Senaatslijst. En *Pieter Derieuw* is lijstaanvoerder geworden voor de provincieraad, distrikt Izegem. We wensen hen allen veel sukses toe en we komen daar in een volgend nummer nog op terug.

NAAR HET KONGRES TE ANTWERPEN

De VU houdt op zondag 3 april a.s. zijn verkiezingskongres te Antwerpen. Voor meer informatie kunt U terecht elders In dit blad.

Ook Izegem moet er flink vertegenwoordigd zijn. Elke belangstellende kan er bij zijn. U kunt er naar toe met de eigen wagen, of meereizen met een andere wagen, of ook nog met een speciaal ingelegde bus. Vertrek om 12 u. 45 aan het Vlaams Huis te Izegem. Prijs: slechts 150 fr. Neem direkt kontakt op met Gaston Pynket, uitbater van het Vlaams Huis.

RAAMAFFICHES

Ook een VU-affiche aan Uw raam is zeer belangrijk. Het is ook persoonlijker. Het bewijst dat er veel mensen achtor de VU staan. Wie bereid is een VU-affiche aan zijn raam te hangen, neemt kontakt op met Geert Bourgeois, de Pelichystraat 25, Izegem.

Koksijde opnieuw naar de stembus

Voor de tweede achtereenvolgende maal zijn er nieuwe gemeenteverkiezingen en telkenmale door de omkoperij van de PVV. De Volksunie wil een doorbraak.

Wenst u ons financiële steun te verlenen, wij zullen dit met dank aanvaarden. U kunt storten op bankrekening 477-2003581-20 van M. Schakman, Pannelaan 22, 8460 Koksijde.

Overlijden

Het afdelingsbestuur betuigt zijn diep medevoelen aan de familie bij het afsterven van de heer Urbain Desmet, 72 jaar.

En de ooievaar...

...kwam met de eerste lentedagen reeds naar onze streek en bracht een dochtertje bij André Vandamme. Hartelijk gefeliciteerd.

TORHOUT

HERNIEUWING BESTUUR

Na de biezonder geslaagde voorlichtingsavond met kamerlid J. Vandemeulebroecke werd voor de stad Torhout op 23 maart ll. overgegaan tot hernieuwing van het afd. bestuur; alle inlichtingen bij de h. J. Cappelle, H. Verrieststr. 24, Torhout.

ZITDAG SENATOR VAN IN

Senator van In houdt zitdag ten huize van de h. ap. Paul Vlieghe, Hofstraat, Torhout, op zaterdag 2 april tussen 9 u. 30 en 10 u. 30.

Ieper wil senaatszetel terug!

Veertig jaar na Jeroom Leuridan zal het arrondissement Ieper terug «zijn» vertegenwoordiger hebben in het parlement, in de persoon van *Michel Capoen,* eerste kandidaat voor de senaat Ieper-Kortrijk, in opvolging van Frans Blanquaert.

De eerste plaats op de kamerlijst wordt ingenomen door *Werner Claeys* advokaat en gemeenteraadslid uit Proven, deze jonge, dinamise kracht zal zich in het spoor van meester Butaeye inzetten om de wisselvallige kamerzetel van het arrondissement te veroveren.

Achter deze twee kopmannen hebben een aantal mensen zich bereid verklaart hun naam op de diverse lijsten te plaatsen. Op de Provincielijsten voor de distrikten Ieper en Poperinge staan een ploeg mensen die stuk voor stuk zullen werken om op 17 april twee of drie zetels in de wacht te slepen. Om dit vooropgezette doel te bereiken hebben wij de steun nodig van ieder overtuigde Vlaming uit het arr. Ieper. U kan ons op diverse manieren helpen:

— door vanaf vandaag stemmen te vragen voor de VU bij buren, vrienden, familie, ... enz.
— door een raamaffiche (foto's, nummer, slogan) aan te vragen bij een bestuurslid of op het sekretariaat 057-20.33.78.
— door uw naam op te geven op het sekretariaat, Acacialaan 66, 8900 Ieper, voor materiële hulp (adressen schrijven, plakken enz.).
— door uw milde bijdrage te storten op rekening van VU Arr. Ieper, Slachthuisstraat 29, 8900 Ieper. Nr. 464-8168491-42 KB. Wacht niet tot morgen, de strijd zal kort zijn maar hard.

VU-Brugge optimist voor 17 april

We hadden een kort gesprek met de h. Jan Fraipont, voorzitter van de Volksunie, Arrondissement Brugge, uiteraard over de komende verkiezingen en over de aanslepende zaak van de betwiste raadsverkiezingen. In het arrondissement Brugge werden voor de Kamer zeven lijsten ingediend nl. CVP, BSP, VU, PVV, KP, RAL en Amada. Behalve Amada bieden dezelfde lijsten zich aan voor de Senaat.

WIJ: Bent U optimist voor 17 april?

F.J.: Beslist, want we hebben een stevige, goed gedozeerde en representatieve lijst, zowel wat de verhouding mannen-vrouwen betreft als geografisch, leeftijd en beroep.

WIJ: De «moerlemeie» bij de CVP speelt daarin ook een rol.

J.F.: Zeker, vooral door het verlies van twee zware kandidaten, allebei uittredend en allebei stemmentrekkers, nl. senator Bogaert (die zich na 15 jaar Senaat op zijn vergrote gemeente Jabbeke — waar hij burgemeester is — terugtrekt en kamerlid Fernand Vandamme, die wegens zijn oppozitie tegen ex-burgemeester Van Maele «afgeslacht» werd met als troostprijs dat de CVP ook Van Maele praktisch heeft uitgesloten (wat trouwens eveneens op stemmenverlies neerkomt). Voeg daarbij de malaise bij de PVV en het feit dat de (gekonditioneerde) Vlaamsgezinde Bogaert en in mindere mate F. Vandamme door praktisch onbekenden, zonder enige Vlaamse refleks, opgevolgd worden dan moogt U zeker ons optimisme als meer dan gewettigd beschouwen.

WIJ: De CVP gaat dus de kiesstrijd als verliezende partij in?

J.F.: Absoluut, des te meer daar de trend van oktober '76 zal bevestigd worden.

WIJ: De Volksunie maakt dus kans als meest vooruitgaande partij in het Brugse?

J.F.: Dat ligt inderdaad in de lijn van de verwachting: op 17 april wint de Volksunie met klank! (rc)

PROPAGANDA-TOCHTEN

Onze kandidaten gaan van huis tot huis doorheen het arr. Brugge-Torhout: laat hen het niet alleen doen; wie zich een namiddag of avond vrij kan maken melde zich in het arr. sekretariaat «Breydelhof» Brugge (alleen toegankelijk na 20 u. 's avonds). Op zaterdag 2 april: tocht naar de streek Jabbeke, samenkomst om 14 u. aan de Vismarkt, Brugge. Op maandag 4 april: tocht naar de streek Assebroek-Oedelem: samenkomst om 14 u., Vismarkt, Brugge.

KIESMEETING

Op maandag 4 april a.s. om 20 u. kiesmeeting in de bovenzaal van «Breydelhof», Suveestr. 2, Brugge. Iedereen op post!

VEEL NIEUWE GEZICHTEN

De kandidatenlijst voor de a.s. verkiezingen vertoont voor Brugge-Torhout nogal wat nieuwe namen. Voor de Kamer zijn dat Bernardine Laevens-Verhaeghe, Net Van den Hende-Samijn en Lode Claeys. Op de senaatslijst staan voor het eerst Omer Dombrecht, Guido Geldhof en Jozef Vanden Bussche. Nieuw op de provincieraadslijst zijn J. Speybrouck, Ernest Verlinde, Michiel Deloof, Freddy Pieters, Pol Decleer, Maria Rosson-Deknock, Peter Hoornaert, Renilde Bulcke-Verlinde, Leo Verwerf, Etienne Demonie, Jozef Sneppe, Gilbert Pollet, Yvonne Swaelens, Marie-Louise Vanderfraenen-Vanhecke en Jo Logghe.

AANBEVOLEN

KUNSTGEBITTEN
HERSTELLINGEN
Tandheelkundig Laboratorium
VAN DER KLEIJN
Chazallaan 83
1030 Brussel (Schaarbeek)
02/734.06.43
Na 18 u. 425.46.42

AL-AL keukeninrichtingen
Jan Claes
Bondgenotenlaan 163
Leuven. Tel.: 016/23.47.94

FEESTZALEN-SALONS
DE LANDSKNECHT
Aannemer van alle feesten.
Ook verhuring van tefelgerief.
Schilderstraat 33, 2000 Antwerpen
031/37.45.72

10% vr. V.U. leden
KOSTUUMS - VESTONS - BROEKEN - PARDESSUS
OOK NAAR MAAT
RICO-KLEDING VERMEESCH
Steenhouwersvest, 52 Antwerpen Tel. 03.31.35.83

EIGENAARS
Wij wensen **moderne appartementen** te huren of te kopen in **Koksijde.**
Agence Unico, Zeelaan 222, **8460 Koksijde**, tel. 058-51.18.89.

ZOEKERTJES

— Vakantiejobs Blankenberge. Studente 17-18 j. gevraagd voor opdienen. Z.w.: Spijshuis Bearnaise, de Smet de Naeyerlaan 86, voor een maand, juli of augustus. Tel.: 050/41.36.54. (N46)

25
000.000

Paastranche

6 april

NATIONALE LOTERIJ

DONDERDAG

31 MAART

BRT

18.00 Flic de eekhoorn
18.05 Rondomons
18.30 Korte film
18.35 De zevende hemel
19.05 Première
19.35 Kijk uit
19.45 Nieuws
20.15 Coronation street
20.40 Panorama
21.30 Lachertjes
21.35 Standpunten
22.05 Première +
22.30 Nieuws

NED. 1

10.45 Schooltelevisie
15.00 Van hart tot hart
Een programma voor aan huis gebondenen.
16.00 Schooltelevisie
18.15 Teleac
18.45 De bereboot
18.55 Nieuws
19.04 De kinderkrant
19.30 Het kleine huis op de prairie
20.15 Windkracht 16
20.40 Running free
21.10 Is de bijbel in ?
21.35 Nieuws
21.50 Passage to Marseille
VS-oorlogsfilm. (1944)

NED. 2

18.45 Toeristische tips
18.55 Nieuws
19.05 Tom en Jerry
19.20 Donderklompen
19.35 Cijfers en letters
Spelprogramma.
20.00 Nieuws
20.25 Cesar
Derde deel van Marseillaanse trilogie van Marcel Pagnol.
22.45 Brandpunt
23.15 Levensloop
Ontmoetingen met mensen
23.40 Den Haag vandaag
23.55 Nieuws

VRIJDAG

1 APRIL

BRT

18.00 Beertje Colargol
18.15 Open school
18.45 Dag aan dag
19.10 Protestants-godsdienstige uitzending
19.45 Nieuws
20.15 Geheimen van het dierenleven
Mustangs.
20.40 Vera Cruz
VS-avonturenfilm.
22.05 Een dorp om in te wonen
Reportage over een gehandicaptenaktie.
22.35 Nieuws

NED. 1

11.10 Schooltelevisie
18.15 Teleac
18.45 Bereboot
18.55 Nieuws
19.05 't Spant er om
Kinderspelshow.
19.55 Kommissaris Maigret
21.35 Nieuws
21.50 Haagsche kringen
22.40 Volgende patiënt
23.05 Napraten met Rembrandt
23.30 Nieuws

NED. 2

18.45 TV-informatie voor Spanjaarden
18.55 Nieuws
19.04 Koning Bolo
19.29 Run, Joe, run
20.00 Nieuws
20.25 Op losse groeven
21.25 De Jordaches
22.15 Aktua TV
23.05 O moeder, wat is het heet
23.35 Nieuws

ZATERDAG

2 APRIL

BRT

14.00 Doe mee
14.30 Chaplin Review
15.45 Het huis van onze voorouders. Dokumentaire.
16.00 Open school
18.00 Flic de eekhoorn
18.05 Disneyland
18.55 Morgen wordt het beter
19.45 Nieuws
20.15 Wies Andersen Show
21.00 Showprogramma
22.00 De Jordaches (F.)
23.15 Nieuws

NED. 1

10.00 Teleac
15.30 Nieuws
15.32 De film van Ome Willem
16.05 O, gaat dat zo
16.45 Familieportret
De familie Kuiper en Schuurman
17.30 Lied van de week
18.15 Teleac
18.45 De Bereboot
18.55 Nieuws
19.04 De man van zes miljoen (F.)
21.35 Nieuws
21.50 Derrick (F.)
22.50 Tros Sport
23.10 Nieuws

NED. 2

18.45 TV-informatie voor Marokkanen
18.55 Nieuws
19.05 Bolke de beer
19.14 Tweekamp
20.00 Nieuws
20.25 Het Hint-Songfestival
21.00 Tientsin, variété uit China
21.30 Operatie Cicero. Amerikaanse spionagefilm met James Mason en Danielle Darrieux
23.20 Hier en nu
24.00 Hij en ik
00.10 Nieuws

ZONDAG

3 APRIL

BRT

9.00 Doe mee
9.30 Open school
10.00 Protestantse eredienst
11.00 De Arabische Staten
Dokumentaire
12.00 Nieuwsoverzicht voor gehoorgestoorden
12.30 Dag aan dag
14.30 Het Keumgansongebergte
15.00 De zoon van de Sahara (F.)

15.15 26 april... nieuwe normen voor VHF-kijkers
15.20 Wielrennen.
«De Ronde van Vlaanderen»
16.45 Retroskoop
17.35 Sportuitslagen
17.38 Koper om Mozart
18.30 Flic de eekhoorn (F.)
18.35 Van Pool tot Evenaar
19.45 Nieuws
20.00 Sportweekend
20.30 De val der Adelaars (F.)
21.25 Ten huize van
22.15 Liedjes voor en over kinderen
Nederlands liedjesprogramma
22.40 Nieuws

NED. 1

11.00 Eucharistieviering
13.30 Teleac
15.30 Dierenverzorging
16.00 Nieuws
16.02 Sesamstraat
16.27 Muziek om naar te kijken
16.55 Voetbal- en toto-uitslagen
17.00 Vesper
17.30 Bericht van de wilde ganzen
18.15 Teleac
18.55 De Bereboot
19.00 Nieuws
19.05 Ruimte
19.35 Ander nieuws
20.15 Het Viskoncert
Verfilming van een roman van de IJslandse Mobelprijswinnaar Halldar Laxness.
22.45 Tot besluit
22.50 Het Humanistisch Verbond
23.10 Nieuws

NED. 2

18.35 Flockton flyer (F.)
19.00 Van gewest tot gewest
19.15 Studio Sport
20.30 58 miljoen Nederlanders en hun kunstenaars
21.10 Muziek om naar te kijken
21.35 Nieuws
21.40 Gesprek over ontwikkelingshulp
22.40 Beeldspraak
23.05 Nieuws

MAANDAG

4 APRIL

BRT

15.30 De zonen van de grote berin
18.00 Flic de eekhoorn (F.)
18.05 Klein, klein kleutertje
18.20 Twee kinderen in Afrika (F.)
18.45 Open school
19.15 Sporttribune
19.45 Nieuws
20.15 Micro-macro
20.50 De boot is aan (F.)
21.40 Wikken en wegen
22.15 Nieuws

NED. 1

18.15 Teleac
18.45 TV-informatie voor Surinaamse Nederlanders
18.55 Nieuws
19.04 Minivoetbalshow
19.59 Bewoners van het Koraalrif
Dokumentaire
20.24 De tijd stond even stil
De Torrey Canyon-Ramp
21.35 Nieuws
21.50 Internationaal opera tv-concours
23.00 Ja maar...
23.10 Uitzending van Symbiose
23.14 Nieuws

NED. 2

18.55 Nieuws
19.05 Charlie Brown (F.)
19.30 Dat ik dit nog mag meemaken
Seniorenshow
20.00 Nieuws
20.25 Tussen wal en schip (F.)
21.15 Vara-ombudsman
21.45 Terug naar de natuur (F.)
22.10 Achter het nieuws
23.00 Nieuws

DINSDAG

5 APRIL

BRT

15.30 Tsaar Tzaltan.
Russische sprookjesfilm.
18.00 Flic de eekhoorn
18.05 De witte steen
18.30 Summer silver.
Hengelen en hengelaars in Ierland.
19.00 Saoedi-Arabië.
Dokumentaire.
19.45 Nieuws
20.15 Tussen wal en schip
21.05 We zijn tevreden met wat we hebben... niet ?
21.55 Of zal ik mij aan jazz wagen ?
22.20 Gastprogramma
Het vrije woord.
22.50 Nieuws.

NED. 1

18.15 Teleac
18.45 De Bereboot
18.55 Nieuws
19.05 De Plem-Plem brothers.
19.20 Voorwaarts en niet vergeten.
De Arbeidersbeweging in Nederland : 1910-1914.
19.55 Twee voor twaalf.
20.35 FC Avondrood
21.35 Nieuws
21.50 Groot uur u
23.20 Nieuws

NED. 2

18.45 Kortweg
18.55 Nieuws
19.05 AVRO's toppop prezenteert de nationale hitparade.
20.00 Nieuws
20.25 Nacht van het hart.
21.25 Edward VII
22.20 Televizier-magazine
23.05 Den Haag vandaag.
23.20 Nieuws.

WOENSDAG

6 APRIL

BRT

16.00 VOETBAL
FC Napels—Anderlecht.
18.15 Flic, de eekhoorn
18.20 De mens en zijn omgeving.
Populair-wetenschappelijke film.
18.50 De onzichtbare
Eerste aflevering van een nieuw VS-feuilleton.
19.45 Nieuws
De Belgische frank.

NED. 2

15.00 Teleac
15.30 Kijkdoos
16.40 Lappenkat
17.00 Popeye
17.06 Laurel en Hardy
18.15 Teleac
18.45 De bereboot
18.55 Nieuws
19.05 Van gewest tot gewest
19.50 Politieke partijen
20.00 Adoptie
Hongaarse speelfilm (1975).
21.35 Nieuws
21.50 Panoramiek
22.20 Sprekershoek
22.35 Studio sport
23.00 Nieuws

NED. 2

18.55 Nieuws
19.04 Van onze speciale verslaggevers
19.29 Kenmerk
20.00 Nieuws
20.25 Socutera
20.30 De twintiger en dertiger jaren
23.30 Nieuws

Door het teken (f.) duiden wij feuilleton aan.

TV-SELEKTIE

DONDERDAG 31 MAART

20 u. 10, RTB. — The young lions (VSA 1958).
Oorlogsfilm van Edward Dmytryk. Rekwizitoir tegen de oorlog, het nazisme en het racisme. De film zit vol lessen van moed, kameraadschap en geloof in de toekomst. Goede vertolking van Marlon Brando en Montgomery Clift, van Dean Martin, Hope Lange, May Britt, e.a.

21. u. 50, N.-1. — Passage to Marseille (VSA 1946)
Dit oorlogsdrama speelt zich af in juni 1940 te Marseille. In de hoofdrollen Humphrey Bogart,

Victor Francen, Michele Morgan, e.a.

VRIJDAG 1 APRIL

20 u. 40, BRT. — Vera Cruz (VSA 1954)
Robert Aldrich maakte deze avonturenfilm waarin twee «helden» uit de Secessie-oorlog hun diensten aanbieden aan keizer Maximiliaan van Meksiko. In de hoofdrollen : Gary Cooper, Burt Lancaster en Cesar Romero.

21 u., RTL. — Don't look now
Koproduktie uit 1973, Brits-Italiaanse samenwerking, van Nicolas Roeg. Pretentieuze triller gebazeerd op een aantal para-psichologische verschijnselen, hier en daar met rauw geweld doorspekt. In de hoofdrollen : Julie Christie, Donald Sutherland en Martino Serato.

ZATERDAG 2 APRIL

20 u. 15, D-2. — Herrscher ohne Krone
Duitse historische film uit 1957 die in het Nederlands de titel — Voor de liefde van een koning — meekreeg. Het verhaal speelt zich af aan het hof van Denemarken en waarin een overspelige liefde die fataal schijnt te zijn verheerlijkt wordt. Zeer goede vertolking van O.W. Fischer, H. Bucholz, Odile Versois. Producer is Harald Braun. Gezien het tema : voor een gevormd publiek.

ZONDAG 3 APRIL

20 u. 30, F.-1. — Antoine et Sebastien
Frans-Italiaanse produktie uit 1973. Op de melo-dramatische toer met François Perier, Jacques Dutronc, Ottavia Piccolo, Keith Carradine. Film van Jean-Marie Perier.

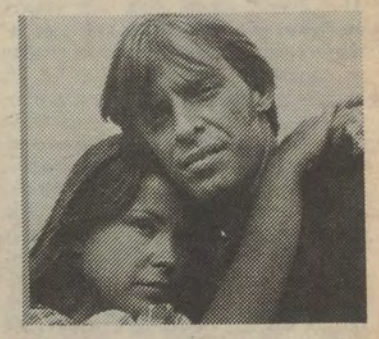

22 u., D.-1. — In cold blood (VSA 1967)
Politiedrama van Richard Brooks naar het gelijknamige overbekende werk van Truman Capote.

MAANDAG 4 APRIL

20 u. 30, F.-1. — One-eyed Jacks (VSA 1961)
Psichologische western met grotse allures van Marlon Brando die er naast Pina Pellicer en Karl Malden de hoofdrollen in vertolkt.

Onze speciale studiedienst waakt over de BIOLOGISCHE WAARDE EN UITVOERING van onze woningen

Ieder van onze woningen heeft zijn **eigen sfeer.**

In elk van onze woningen **3 verwarmingsmogelijkheden.**

Onze **barkeuken** is bestudeerd en origineel.

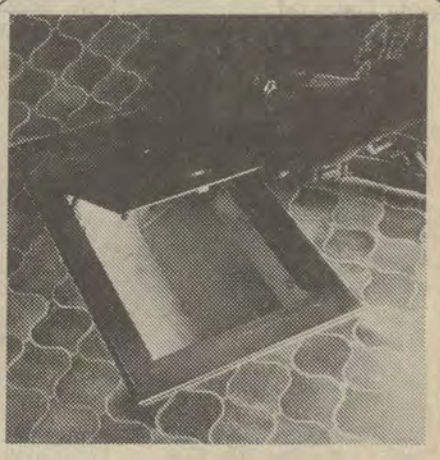

Ook voor het **huisvuil** hebben wij **een speciale oplossing** gevonden.

en bovendien onze SKANDINAAFSE BADKAMER. Wenst U meer hierover..... maak een afspraak met één van informatiecentra:

ALGEMEEN BOUWBEDRIJF KUNNEN

600 ARBEIDERS..... 1001 MOGELIJKHEDEN

ONZE INFORMATIECENTRA :

2000	**ANTWERPEN**, Meir 18	Tel. : (031) 31.78.20
1000	**BRUSSEL**, Koloniënstraat 50	Tel. : (02) 219.43.22
3600	**GENK**, Winterslagstraat 22	Tel. : (011) 35.44.42
9000	**GENT**, Onderbergen 43	Tel. : (091) 25.19.23
3000	**LEUVEN**, Brusselsestraat 33	Tel. : (016) 23.37.35
2700	**SINT-NIKLAAS**, Zamanstraat 54	Tel. : (031) 76.73.27

GEOPEND : alle weekdagen van 9 tot 12.30 en van 14 tot 18 uur. —— Ook op ZATERDAG van 10 tot 12 en van 14 tot 16 uur.

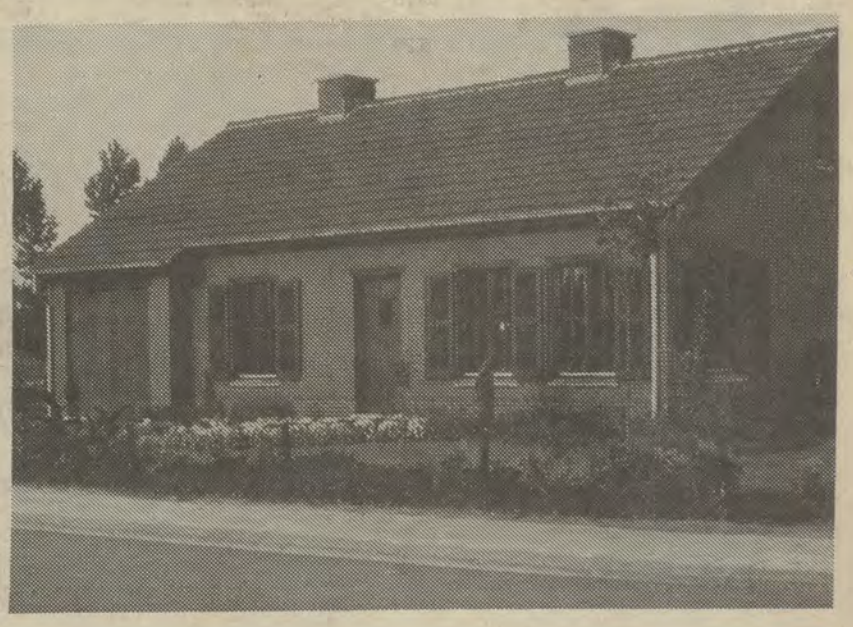

MENSEN VAN BIJ ONS

« De verzuiling tast het sociaal-kultureel leven in Vlaanderen steeds meer aan. Al de traditionele partijen doen stevig hun best om hun greep op sociale en kulturele organizaties te versterken. Dat heb ik op een pijnlijke manier zopas mogen ervaren als sekretaris van het Vermeylenfonds, dat zich socialistisch opstelt maar principieel elke partijbinding afwijst. Momenteel is de BSP er op uit om het Vermeylenfonds om te vormen tot een afdeling van het partijgebonden « Centrum voor Socialistische Kultuur ». Daarom heb ik mijn ontslag als sekretaris van het fonds ingediend.
En daarom vervoeg ik de rangen van de Volksunie : omdat deze partij tenminste een politieke groepering is waar pluralisme geen ijdel woord is.
Bovendien wil ik geenszins het spelletje van BSP-leider Willy Claes meespelen, die de Brusselse franskiljons naar de ogen kijkt, en niet vies is van een drieledige gewestvorming waarbij Vlaanderen definitief vanuit Brussel bevoogd zou worden ».

Germain De Rouck: «Kleurpartijen willen Vlaanderen verzuilen en bevoogden»

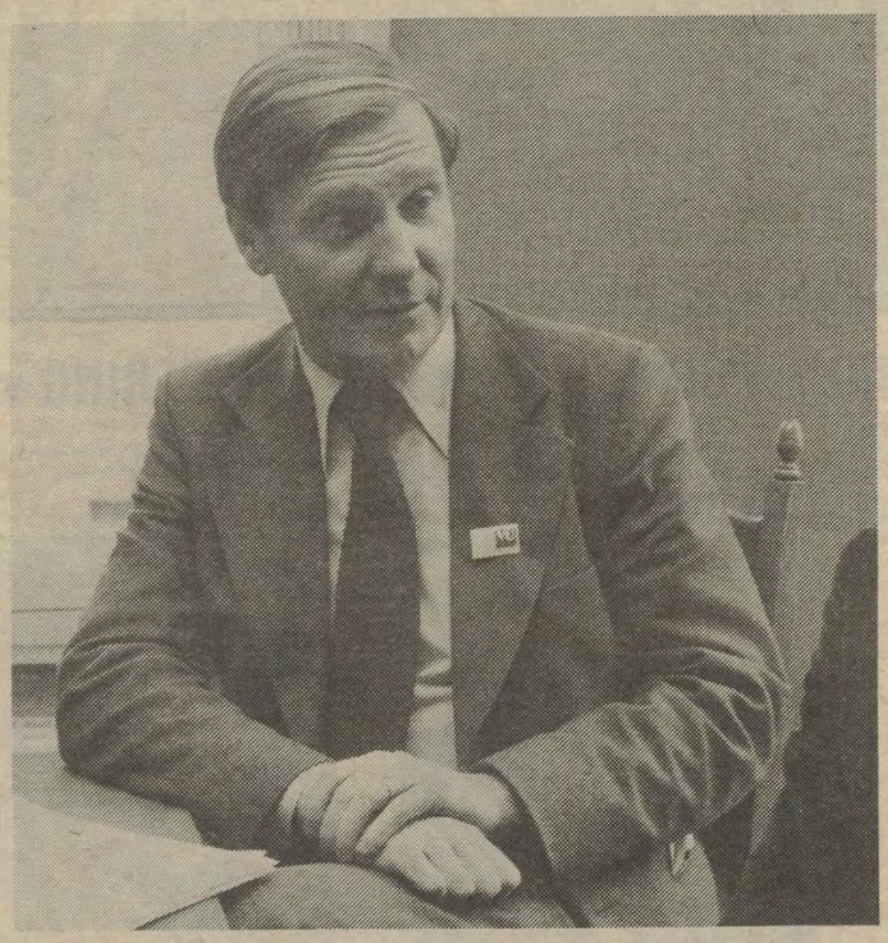

Sekretaris Vermeylenfonds lijsttrekker Senaat arr. Oudenaarde

Germain De Rouck, ontslagnemend sekretaris van het Vermeylenfonds, is op 17 april VU-lijsttrekker voor de senaat in het arrondissement Oudenaarde-Aalst.
Het is een late politieke roeping. Hij was nauwelijks zes jaar BSP-schepen van middenstand in Ronse.
Deze 48-jarige germanist stamt uit een arbeidersmilieu ; vandaar dat hij sterk sociaal-voelend is. De vlaamsgezindheid zit eveneens in de familie : grootvader was Daensist.
Germain De Rouck : « Het Vermeylenfonds heeft zich in de rangen van het Vlaams Overlegcentrum sinds jaar en dag uitgesproken voor een tweeledig federalisme. Op het kongres van ons fonds, in november vorig jaar, heeft VF-voorzitter Gerlo ondubbelzinnig gesteld : het unitarisme is voor ons nog minder nadelig dan een slechte gewestvorming met drie deelstaten.
Welnu, het was voor mij een pijnlijke ervaring dat de BSP-leiding een tweeledige gewestvorming bestrijdt, en dat CVP en PVV de deur toegesmeten hebben, zodat een grondwetsherziening op korte termijn onmogelijk is geworden. De Volksunie is voor mij dan ook de enige partij die Vlaanderen een hoopvolle toekomst garandeert. »

VLAAMSE ARDENNEN ONTSLUITEN

Germain De Rouck keert het Vermeylenfonds hoegenaamd niet de rug toe. Hij blijft de flamingantische en sociale stellingen van dit kultuurfonds trouw.
Germain De Rouck : « Een jarenlange ervaring in het kultureel leven heeft mij geleerd dat de beslissingsmacht uiteindelijk in Brussel ligt. Drukkingsgroepen kunnen een beweging op gang brengen, maar het zijn uiteindelijk de politici die de beslissingen nemen. En, ook al is de VU tot nog toe een oppositiepartij ; toch kan niet ontkend worden dat de Vlaamsnationale partij in Vlaanderen geenszins het zwakste politieke broertje is. Na de verkiezingen wordt de VU wellicht zelfs de tweede sterkste partij bij ons, na de CVP. Ik moet zeggen dat het sociaal programma van de Volksunie mij fel bekoort. Het leunt als geen ander partijprogramma aan bij de natuur van de Vlaamse mensen. Ik denk bij voorbeeld aan de problemen van de kleine bedrijven, aan de verhouding werkgever-arbeider, de bestrijding van de asociale pendel, de behartiging van de middenstandsbelangen, enz... »
Germain De Rouck heeft jarenlang de belangen van zijn streekgenoten in Ronse en Oudenaarde op sociaal-kultureel vlak behartigd. Als schepen in Ronse heeft hij ook de middenstand in deze streek daadwerkelijk geholpen.
Meteen kent men het politiek programma dat De Rouck als senator hoopt mee te helpen verwezenlijken.
Germain De Rouck : « De Belgische staatsstruktuur moet dringend aangepast worden zodat Vlaanderen als een volwaardige deelstaat zonder unitaristische erfenis aan een nieuwe toekomst kan bouwen.
De Brusselse Vlamingen verdienen — als inwoners van een grote stad in Vlaanderen — een afdoend beschermend statuut. Zowel de hoofdstad als de Vlaamse gewesten kunnen slechts baat hebben bij een verstandige decentralizering van administratieve en politieke instellingen.
Een en ander zou bij voorbeeld ertoe kunnen bijdragen dat de streek Aalst en Oudenaarde-Ronse niet langer meer zou leeglopen. En de asociale pendel zou ingedijkt worden. »
Germain De Rouck was de eerste in zijn streek die uitpakte met een alternatief trajekt voor de autoweg A-9. Ongetwijfeld wachten de Vlaamse Ardennen nog ongeduldig op een ontsluiting naar de stadscentra toe. Maar verminkende betonwegen zijn zelfs hier voortaan uit den boze. Vandaar dat op een gespreksavond van het Vermeylenfonds een wegenuitrusting (op bazis van bestaande wegen, en met enkele nieuwe tracés) voorgesteld werd.
Zonder schade te berokkenen aan het Oudenaardse kunnen met dit trajekt drie industrieterreinen ontsloten worden. Germain De Rouck heeft nog andere politieke aspiraties :
« De Vlaamse textielbedrijven moeten nu eens dringend afdoende overheidssteun krijgen.
Het is werkelijk hemeltergend dat de Waalse staalindustrie 9 miljard toegeschoven krijgt, zomaar. Zonder degelijke garanties ; zonder kontrole. Nogmaals wordt Vlaams geld naar een bodemloze Waalse kluis overgeheveld in duistere omstandigheden. Intussen sluiten in Vlaanderen tientallen textielbedrijven hun deuren. Tienduizenden arbeiders komen bij ons op straat te staan, omdat de regeerders in Brussel verzuimen efficiënte steun aan deze bedrijven te verlenen.
Dat moet gedaan zijn. Onze dynamische Vlaamse ondernemingen die met moeilijkheden kampen moeten vanuit Brussel gesteund worden. »

VOLKSNATIONALISME

Oud-schepen Germain De Rouck van Ronse wil ten slotte in het parlement zijn beste beentje voorzetten om te beletten dat de landbouwgronden in zijn streek alsmaar steiler bergaf schuiven. En ook het toerisme in Oudenaarde-Ronse moet een nieuwe injektie krijgen.

Germain De Rouck : « Alleen door de kracht van het volksnationalisme, met internationale dimensies, kan de Vlaamse gemeenschap zich volkomen van het Belgisch unitarisme ontvoogden.
Sociaal en federaal is dan ook mijn politieke leuze. »

(hds)