WIJ

Vlaams Nationaal

DONDERDAG 6-9-79 — 16 FR. — 25e JAAR — NR. 35

KOMEN: Die vlieger gaat niet op!

Lees blz. 3

BEGROTINGSDEFICIET:

Een Brussels-Waalse kwaal

Lees blz. 5

Manifest aan mijn partij

Hugo Schiltz over VU-profiel en het machtsspel

Lees blz. 6

Uittredend VU- voorzitter Hugo Schiltz heeft vorige dinsdag een belangwekkende politieke boodschap bekendgemaakt. In dat diskussiedokument pleit hij met kracht voor de uitbouw van de VU als beleidspartij.

OUTERS: INGEWIKKELD

Lees blz. 4

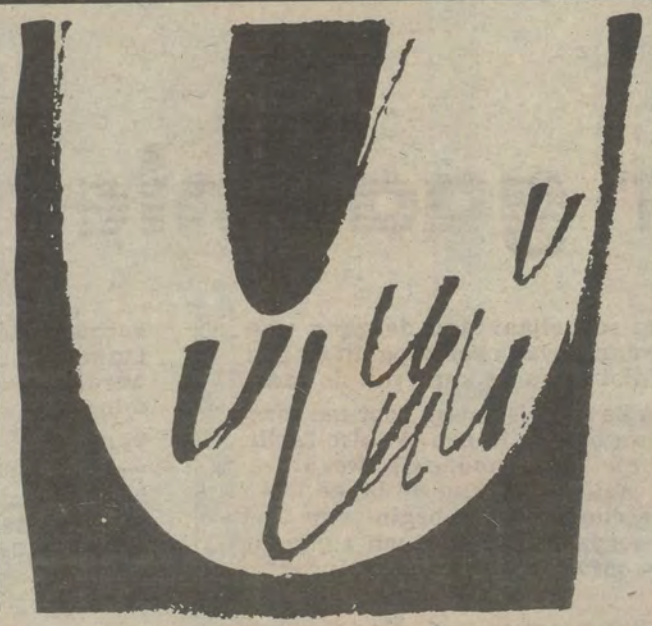

KOMEN (1)

Opnieuw blijkt hoe zwak Vlaanderen in zijn randgebieden is. Hoe is het in godsnaam mogelijk dat een futiliteit zoals het schooltje te Komen een heel land in rep en roer kan zetten en de felste hartstochten kan doen oplaaien; ja, zelfs een regering bijna kan doen struikelen.
Want wat vandaag in de Voer en in Komen gebeurt kan morgen in Edigen, Ronse, Vloesberg en noem maar op losbarsten. Wordt het dus niet de hoogste tijd dat alle Vlaamse partijen (meerderheid én oppositie) met alle Waalse partijen (meerderheid én oppositie) een duidelijk akkoord maken en afdoende maatregelen treffen op basis van goede wil en respekt voor mekaars kultuur, want daar gaat het ten slotte om.
Of is dat niet meer mogelijk in dit apenland?

J.V.d.B., Brussel

KOMEN (2)

Vreugde sprong op in ons hart toen Hugo Schiltz begin deze week verklaarde dat de Volksunie met een betoging te Komen dreigt. Zo horen wij het graag: een aktieve, slagvaardige Volksunie die daar waar Vlaanderen te kort gedaan wordt de straat op trekt. Zoiets doet ons ons zelfrespekt terugwinnen en dwingt eerbied af bij de tegenstanders.

Als het tot een betoging komt stap ik mee op in «ons kanton»!

M.V.D., Lierde

KOMEN (3)

Als de Basken het zover brengen tegenwoordig dan is dat omdat ze durven en doordrijven.
Eerst hebben ze Spanje op stelten gezet en nu knagen ze aan Frankrijk.
Wees maar gerust hun Baskische staat komt er wel terwijl wij ons laten treiteren voor een klaslokaaltje voor onze eigen kinderen in een stuk Vlaanderen dat men ons ten onrechte in 1963 ontstolen heeft.
Vlamingen, neemt een voorbeeld aan de moedige Basken!

Fred. S.

FRANS-ENGELS

Het kranteknipsel «TAK wil Frans uit lagere school» heb ik aan verschillende ouders van schoolgaande kinderen gezonden, die VU-lid of gezind zijn.
Zij hebben mij allen geantwoord dat zij tegen dit standpunt zijn, want dat men als Vlaming in dit land verplicht is goed Frans te kennen, als men zich in de handel (groot- of middelgroothandel) een vooraanstaande plaats wil verschaffen.
Ik wil u daarbij wel zeggen dat die ouders en hun kinderen allen beschaafd Nederlands spreken, wat mij als een van de promotors van beschaafd (sinds 1916!) niet onverschillig laat.

K.P., Antwerpen

MINDER BELASTINGEN

Met genoegen heb ik het artikel («WIJ» 30 augustus) van de hand van Maurits Van Haegendoren (Minder belastingen door een goed federalisme) gelezen.
Zout dit geen artikel zijn om in verkorte vorm in de plaatselijke pers te laten verschijnen?
Het brengt niet alleen stof tot nadenken en een goede argumentatie maar tevens een afdoend antwoord op de PVV-demagogie tijdens de jongste parlementsverkiezingen.
Zo'n artikels lezen wij graag in onze «WIJ», net zoals het artikel over de A 29-weg.

L.D.S., Gent

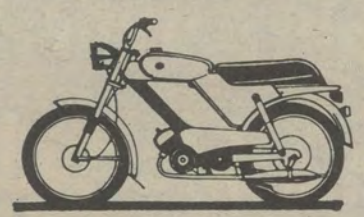

Sedert 1 juni is het eksamen voor het

BROMFIETSBEWIJS

VEEL MOEILIJKER geworden: de kandidaten moeten nu ineens 80 % van de punten behalen om geslaagd te zijn.

Een vakkundige voorbereiding in de officiële

Rijschool Ferd. VERBIEST

(waar Vlamingen thuis zijn) is dus geen overbodige weelde!

Weelde? Een volledige kursus, boek inbegrepen, kost slechts 1.460 fr. (+ BTW).

Regelmatig nieuwe kursussen in:

- **MOLENBEEK, Leopold II-laan 194 (viadukt).**
- **SCHAARBEEK, Leuvense stwg 555 (Meiserpl.).**
- **ANDERLECHT, Bergense stwg 797 (Veeweide).**

(Vraag vrijblijvend inlichtingen op 426.85.94).

Adv. 343

ZOEKERTJE

RITMEESTER(ES) in erkende autorijschool. Vol- of deeltijdse betrekking. Bediendenkontrakt. Opleiding betaald door werkgever. Zich wenden tot gemeenteraadslid Herman Thuriaux, tel. 426.85.94. (N140)

— Jongeman met 5 j. ervaring als autogeleider van zware vrachtwagens zoekt een nieuwe werkkring als autogeleider van een lichte vrachtwagen of camionnette op de as Brussel-Ninove.
(N 139)

— Afgestudeerde regentes uit Sint-Amands-a/d-Schelde zoekt een betrekking voor de vakken Frans, geschiedenis, Engels, desgevallend studiemeesteres. Belangstellenden kunnen zich wenden tot volksvertegenwoordiger Joos Somers, Liersesteenweg 11 te 2580 Sint-Katelijne-Waver, of telefonisch op het nummer 015-21.79.00, refentienummer: 1805. N135

WIJ
Vlaams Nationaal Weekblad

Uitgave van het Vlaams Pers-, Radio- en TV-Instituut v.z.w.

Opstel en samenstelling: **het komitee van redakteurs** (R. Corty, H De Schuyteneer, Joost Tienpunt, M. Van Liedekerke, T. Van Overstraeten).

Alle stortingen voor abonnementen, publiciteit en redaktie op prk 000-0171139-31 van «WIJ», Barrikadenplein 12, 1000 Brussel. (Tel. 02/219.49.30).

Jaarabonnement	500 fr.
Halfjaarlijks	300 fr.
Driemaandelijks	150 fr.
Steunabonn.	1.000 fr.
Losse nummers	16 fr

Verantw. uitg.: Hugo Schiltz, Te Couwelaerlei 134, 2100 Deurne.

Publiciteitschef: de h. Karel Severs, tel. 02/219.49.30 toestel 25, ('s voormiddag) of privé: Alsembergsesteenweg 41b, 1512 Dworp. Tel.: 02/356.78.44.

Vlaanderen viert zingend Brussel 1000!

Grote Vlaamse Shownamiddagen
BRUSSEL U MIJN HART U MIJN LIED VORST-NATIONAAL

ZONDAG 23 SEPTEMBER '79
MAANDAG 24 SEPTEMBER '79
14 u.

Onder de auspiciën van
— de Nederlandse Kultuurraad
— het Staatssekretariaat van de Nederlandse Gemeenschap

ten voordele van het
Nederlandstalig Onderwijs en het Vlaamse Kultureel leven te Brussel i.z.

— het **VLAAMS ONDERWIJSCENTRUM vzw (VOC)**
— de **AKADEMIE VOOR DE 3e LEEFTIJD vzw**
het **ARCHIEF EN MUSEUM VAN HET VLAAMS LEVEN TE BRUSSEL vzw**

m.m.v.
EVA MARIA - EDDY ROMY - CONNY NEEFS - INGRIANI - RITA EVY - WILL FERDY - ANN CHRISTY - JEF ELBERS - LIA LINDA - YVETTE RAVELL - PAUL ROELANDT - CHRIS WIJNEN - JEAN WALTER - DIANA - LEO BRANT - HET HASSELTS A CAPPELLA KOOR
ORKEST: **THEO MERTENS**

TOEGANGSPRIJZEN
Zondag 23 sept.: 350, 300, 250, 150 en 100 fr.
Maandag 24 sept.: 80 fr (3e leeftijd - vrouwenbonden - scholen)

BESTELLING VAN TOEGANGSKAARTEN
Kaarten kunnen aangevraagd worden hetzij schriftelijk, hetzij telefonisch of gewoon door overschrijving van het bedrag, bij het sekretariaat vzw VLAAMSE KULTURELE PRODUKTIES, Kapelsesteenweg 852, 2070 EKEREN. Tel. 031-64.26.00, rek. 407-3039881-84. Duidelijk vermelden in drukletters: naam, adres en postnummer, aantal en soort kaarten + datum. Aan het bedrag toevoegen voor verzending 10 fr of 20 fr. (meer dan 10 kaarten).

Voor ZONDAG 3 sept. zijn ingangskaarten ook te verkrijgen bij het KONTAKT- EN KULTUURCENTRUM (CCC), Martelarenplein 23, Brussel. Tel. 02-218.10.00.

- **Het worden denderende dagen van het Vlaamse Lied, het Vlaams Lied in al zijn schakeringen.**
- **Geen enkele Vlaming, geen enkele Vlaamse Vereniging, geen enkele school (vanaf middelbaar) mag een ekskuus hebben om niet naar VORST-NATIONAAL te komen.**
- **Vorst-Nationaal zal en moet trillen onder het Vlaamse lied.**
- **Door massaal op te komen naar Vorst-Nationaal zal Vlaanderen het Vlaams Onderwijs en het Vlaams Kultureel Leven te Brussel steunen.**
- **Daarom, zal Vlaanderen op 23 en 24 september a.s. stormlopen op Vorst-Nationaal.**
- **Vlaanderen laat Brussel niet los.**

16e Europeade

De 16e Europeade gaat dit jaar in Antwerpen door en wel van vrijdag 7 tot zondag 9 september. Vrijdagavond om 20 u. Europese volksliedavond in de handelsbeurs te Antwerpen. Zaterdag om 16 u. optocht vanaf het Montgomeryplein te Borgerhout, om 20 u. Europeade-bal in het Eurocenter te Aartselaar. Zondag gedurende de voormiddag optreden van de dansgroepen op vier gekende pleinen in Antwerpen, om 10 u. eucharistieviering in de St.-Caroluskerk op het Conscienceplein. Om 14 u. 30 gaat de 16e Europeade voor Europese volkskultuur door in het Sportpaleis. Inkomkaarten 300, 200, 150 en 100 fr.

KOMEN:

Die vlieger gaat niet op!

Het kernkabinet, dat zich dinsdag moest uitspreken over de zaak van de Vlaamse school te Komen, heeft het niet verder geschopt dan een misselijk staaltje van schijnheiligheid. De aanhef van de mededeling na het kernkabinet klonk fors en mannelijk: de taalwet, zo hadden de excellenties vastgesteld, primeert op de scholenstop. Minister Hoyaux werd ter zake dus in het ongelijk gesteld. Maar de konklusie die het kernkabinet daaruit trok, was een natte sisser: de gemeente Komen, zo luidde het, moet de Vlaamse school inrichten indien de wettelijke voorwaarden, die voorzien zijn, vervuld zijn.

Met andere woorden speelt de regering de bal door naar het Komense gemeentebestuur. Maar het schepenkollege van Komen had reeds de avond voordien gezegd dat de aanvraag van de Vlaamse ouders niet voldoet aan de wettelijke voorwaarden.

De berg heeft een muis gebaard! Wilfried Martens, die vanuit zijn Zuidfrans vakantieverblijf de zaak wekenlang liet rotten tot wanneer het schooljaar aan de gang was, geeft weliswaar Hoyaux een veeg uit de pan maar gaat niet in op de kern van de zaak.

De kern van de zaak is dat nu voor het eerst door Vlaamse ouders in een Waalse faciliteitengemeente eigen onderwijs wordt gevraagd, de zaak wekenlang de lange baan wordt opgeschoven, het begin van het schooljaar verpast wordt en ten slotte de «wettelijke voorwaarden» worden ingeroepen.

Deze wettelijke voorwaarden werden nooit ingeroepen om de explosie van Franstalig onderwijs in Vlaamse faciliteitengemeenten tegen te gaan. De wettelijke voorwaarden waren van nul en gener waarde in Voeren, waar Leburton — met instemming van zijn Vlaamse regeringspartners — ze opzij schoof ten bate van het Franstalig onderwijs.

De wettelijke voorwaarden waren nooit van tel in Ronse, waar het aantal extra-wettelijke faciliteiten ten bate van het Franstalig onderwijs niet meer te tellen is. De wettelijke voorwaarden kwamen er niet aan te pas te Linkebeek, waar ze zopas nog onder tafel werden geveegd met uitdrukkelijke instemming van gans de regering.

Telkens wanneer de Waalse wil aanwezig was, werd de weg gevonden met of zonder de wet om hem in te volgen. Nu voor het eerst in een Waalse faciliteitengemeente de Vlaamse wil aanwezig is, krijgt het gemeentebestuur de kans om het spelletje van de wettelijke voorwaarden te spelen.

Die vlieger mag niet opgaan! Wat recht is voor een Waal of een Franstalig Brusselaar, moet ook recht wezen voor een Vlaming. Iedere andere beslissing zal in Vlaanderen niet genomen worden. Ze zal niet alleen scherpe reakties, maar tevens nog scherpere akties ten gevolge hebben.

Het zal aan precedenten aan de andere kant en aan waarschuwingen niet ontbroken hebben!

TVO

DROGREDENEN ROND KOMEN

De regering kán, indien zij wil...

Na de Pilatushouding van het kernkabinet inzake de Vlaamse school te Komen, is het goed eens een aantal dingen op een rijtje te zetten. De Vlamingen mogen zich niet voor de aap laten houden door de zgn. «wettelijke voorwaarden», die trouwens in het geval Komen wel degelijk vervuld zijn. Door de talrijke heen- en weerverklaringen dreigt de Vlaamse openbare mening een rad voor de ogen gedraaid te krijgen. Maar het dosier Komen en het ganse dossier van het faciliteitenonderwijs is welsprekend. Daarom hieronder een greep er uit.

1. De taalwetten van 1962 en 1963 behoren tot de nationale materies. Het is dus niet minister Hoyaux die beslist voor de Waalse taalgrensgemeenten, en Ramaekers die beslist voor Vlaanderen, maar alles moet gebeuren in gemeenschappelijk overleg onder toezicht van de regering. In de gemeenten met faciliteiten gebeurt de taalinspektie trouwens door een Vlaamse en Waalse inspekteur gemeenschappelijk! Dit was o.a. het geval te Linkebeek... alhoewel hun advies daar totaal verschillend was. De Waalse taalinspekteur kon blijkbaar geen adressen lezen...

2. Niet enkel de gemeente maar ook het rijk kan in het andere taalgebied anderstalige scholen oprichten. De gemeente moet zich dan niet verschuilen achter de ministers en de regering en omgekeerd. Mocht iemand daar aan twijfelen dan kan hij de Franstalige rijksbasisschool in de Vlaamse faciliteitengemeente Ronse bezoeken, met volledige kleuterafdeling en zes (soms ontdubbelde) lagere leerjaren. Als de regering dus wil, kan morgen een Vlaamse school in Komen starten. Indien zij zich verschuilt achter de gemeente Komen, is zij van slechte wil.

3. In Linkebeek werd — om de taalwet te overtreden — een kompromis uitgewerkt «tussen de ministers van Nationale Opvoeding, het kabinet van de eerste-minister en de FDF-burgemeester van Linkebeek». Om de school in Linkebeek tegen de taalwet van 1963 in verder te subsidiëren, waren de twee ministers van Nationale Opvoeding, de eerste-minister en de FDF-burgemeester van Linkebeek nodig.

4. De scholenstop is een akkoord dat niet slaat en niet kan slaan op de taalwet van 1963, die het heeft over uitzonderlijke scholen voor de minderheden.

5. De datum voor de aanvraag tot oprichting komt niet in de taalwet voor, wel in de normale aanvragen. In Ronse werd nog een wijkschool opgericht op twee dagen tijd. En het Ateneum van Anvaing, voor de kinderen van de Franstalige bourgeoisie van Ronse, werd gebouwd (ontwerp, uitvoering en alles inbegrepen) op een paar maanden tijd. Het is waar: het ging hier niet om Vlaamse kinderen uit arbeiders- of middenstandersmiddens maar om de «fine fleur» van de Franstalige bourgeoisie.

6. De 4 kilometer...: het spreekt vanzelf dat deze vier kilometerbepaling enkel geldt binnen het gebied en niet over de taalgrens heen én voor dezelfde school. De Vlaamse ouders van Komen vragen een school in Komen zelf met versterkt onderwijs in het Frans, zoals voorzien in de taalwet. Dus een school die niet over de taalgrens bestaat.

Er is trouwens veel meer, mocht men het anders willen interpreteren.

a) Een Koninklijk Besluit heeft deze vier kilometer tot twee herleid om een Franstalige school in de Voerstreek te kunnen oprichten onder de regering Leburton.

b) Hoeveel Franstalige scholen in de randgemeenten van Brussel zouden niet op minder dan vier kilometer liggen van andere Franstalige scholen? We kunnen gaan meten!

c) Voor Ronse kan ik alvast meedelen dat de Franstalige rijksbasisschool op minder dan vier kilometer ligt van Franstalige rijksbasisscholen over de taalgrens, nl. Wattripont en Dergneau.

Voor wat Ronse betreft berijden bussen, door Hoyaux gesubsidieerd, dagelijks het Vlaams grondgebied om kinderen naar Elzele en Amougies te voeren. Kinderen van vreemdelingen zitten in Ronse in de Franse afdeling (waar ze deze afdeling bijna verdubbelen), alhoewel ze daardoor het beginsel streektaal-onderwijs overtreden.

d) Het gaat in Komen niet enkel en vooral niet om 24 of 42 ouders. Het gaat thans reeds over 60 à 80 kinderen. Zullen wij in het Jaar van het Kind beleven dat deze Vlaamse kinderen geen school krijgen omdat hun ouders enkel tot een arbeiders- of middenklasse behoren, daar waar voor de Franstalige bourgeoiskinderen van Ronse een heel scholennet (volgens Hoyaux tegen de wet in!) werd opgericht en op een paar maanden tijd een ateneum werd gebouwd.

Komen blijft in ieder geval, ook na de uitspraak van het kernkabinet, een schitterend voorbeeld van de ongelijkheid in dit land tussen Vlamingen en Walen, hier des te erger en walgelijker aangezien het om kinderen gaat!

Germain De Rouck,
senator

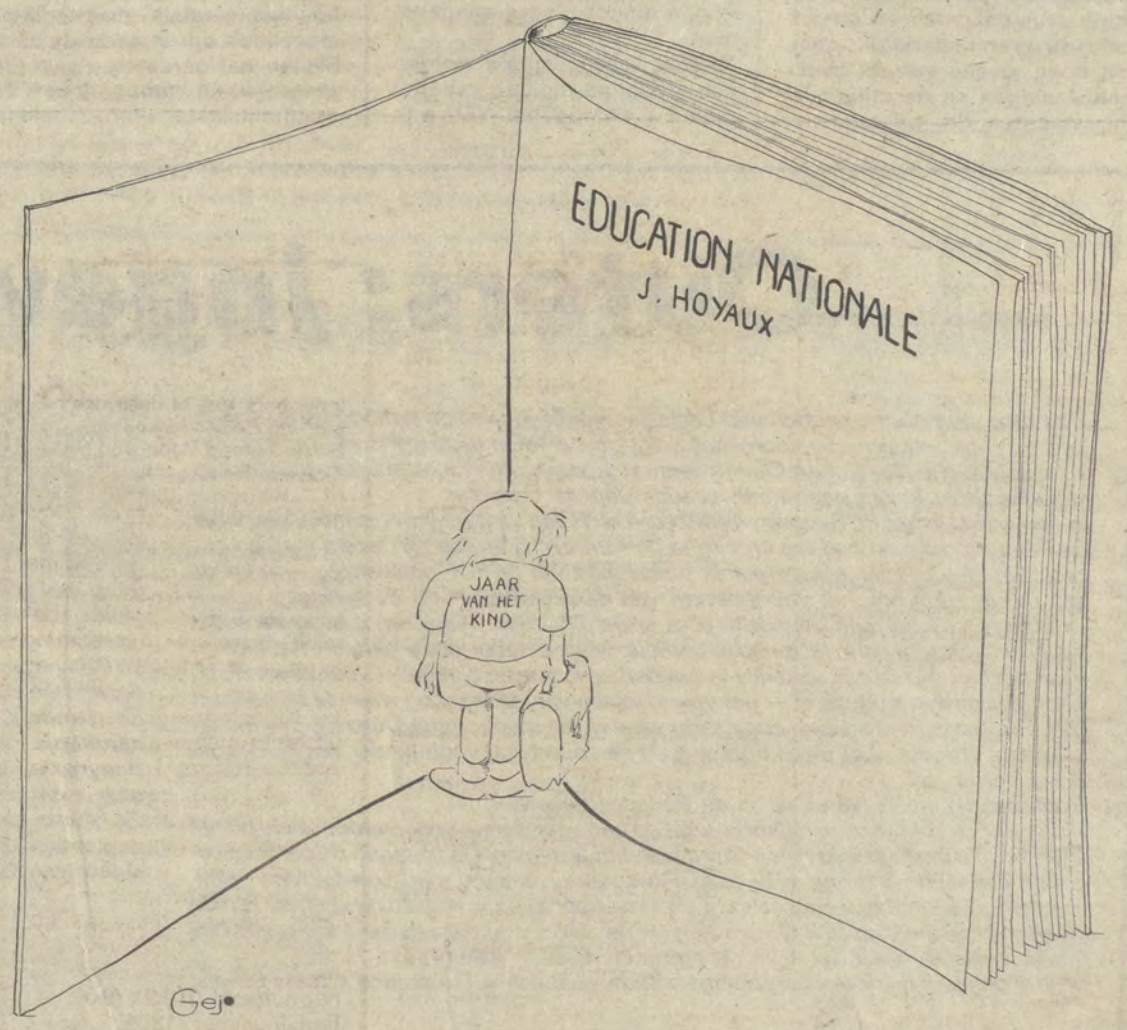

de week van Gej•

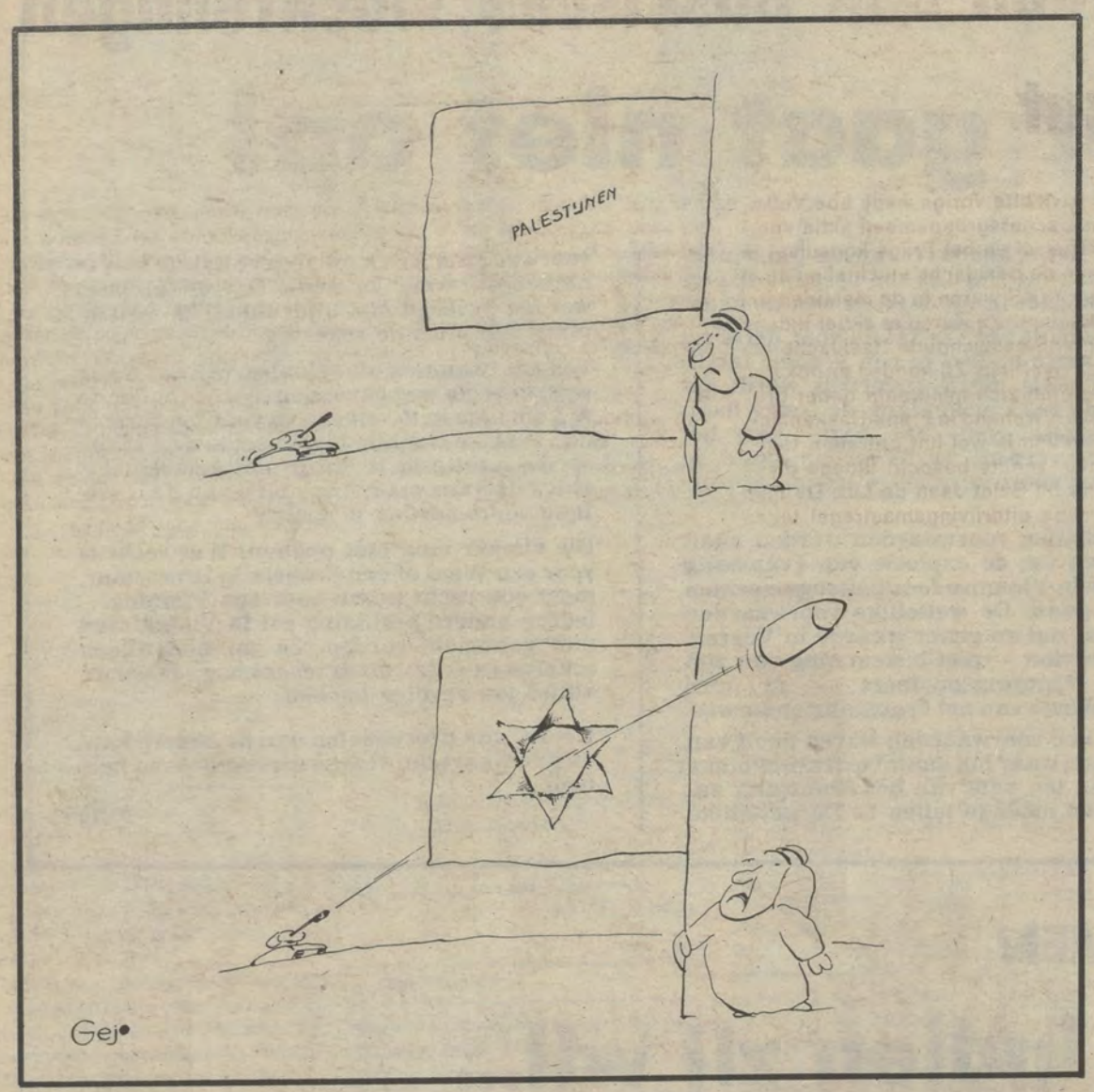

Vernederende kommentaren

«Met zo'n ekonomische politiek hoeft het niemand te verwonderen dat binnenlandse, maar ook buitenlandse waarnemers de Belgische ekonomische toestand somber inzien: het gezaghebbende adviesbureau Business International en de Business Environment Risk Index zien de aantrekkingskracht van België wegdeemsteren. Zij cijferen met lage bedrijfsinvesteringen, met zwakke winstverwachtingen (vooral wegens de hoge arbeidskosten en de arbeidsduurvermindering) met het hoog niveau van de overheidsleningen en de stijgende intrestvoeten die privé-leners uit de markt houden. Gezaghebbende publikaties uit de internationale dag- en weekbladpers (Wirtschaftwoche, The Financial Times, Frankfurter Allgemeine, The Economist, Neue Zürcher Zeitung) brengen vernederende kommentaren over de Belgische overheidspolitiek.»

De striemende kritiek van het Vlaams Ekonomisch Verbond op de ekonomische politiek die de regering-Martens zinnens is voor volgend jaar te voeren is op de eerste onderhandelingsdag van de sociale partners, vorige dinsdag, hard aangekomen.

Terecht kan getwijfeld worden aan de opportuniteit van het moment waarop het VEV zijn «verklaring aan premier Martens» bekendmaakte. Wél worden in dat dokument enkele feiten aangehaald waar niet ongestraft kan naastgekeken worden.

Behalve het voortdurend ruziën over werktijdverkorting, loonmatiging, slagkracht van de ondernemingen, en dies meer wordt nog immer ongeduldig uitgekeken naar overtuigende ingrepen van de overheid om drastisch te besnoeien in de overheidsuitgaven. Het hakbijlkomitee kan vrij behoorlijk werk verricht hebben, maar uit tal van partiële maatregelen moet toch op de eerste plaats blijken dat eerder werk wordt gemaakt van verhoging van de overheidsinkomsten (fiskale lasten van allerlei aard) dan wel van efficiënte bezuinigingen. Om het opnieuw de moeite te maken te werken, te sparen en te ondernemen dient de regeringsploeg dringend en bij voorrang het bodemloos gat van de schatkist te dichten.

Vlaamse geneesheren bundelen krachten

Tot nog toe zijn 30 Vlaamse geneesheren toegetreden tot de vereniging, om voor de Vlaamse zieken in het Brusselse een zondagdienst op stapel te zetten. Er wordt niet alleen gestreefd naar een gesmeerd lopende dienst ten bate van de Brusselse Vlamingen maar ook naar een herwaardering van de huisarts. Het hoeft geen betoog dat de Vlamingen dit prachtig initiatief ten volle zullen steunen.

Generaals en sociaal leven

Op maandag 17 september brengt het zgn wapenkomitee zoals geregeld, advies uit over de bevordering van enkele generaals, kolonels, en majoors. De minister is niet verplicht dit advies op te volgen. Normaal moet de keuze op Nederlandstalige generaals vallen vermits er momenteel (ondanks de jarenoude beloften van Van den Boeynants) slechts 2 Nederlandstalige luitenant-generaals zijn tegenover vijf Franstaligen. De a.s. bevordering is des te belangrijker, omdat een thans te bevorderen lt-generaal binnen kort tot opperbevelhebber van het Belgisch leger in de Bondsrepubliek zal bevorderd worden. Het zou maar billijk zijn dat gezien het bestaande onevenwicht ook hier een Nederlandstalige benoemd wordt.

Dit is niet alleen belangrijk omdat we daardoor een stap dichter bij de veel geroemde maar nog nooit bereikte pariteit zijn, het zou ook een gunstige invloed op het sociaal leven in de hoge legertop uitoefenen. Wat baat het, een paar Nederlandstalige bevorderingen af te dwingen, wanneer madame la générale alleen Frans kan tateren en de Nederlandstalige majoors en kolonels zich hieraan moeten aanpassen, ook de recepties, die ze met hun eigen geld moeten mee bekostigen! Sommigen vragen zich dan ook af, of het niet verkieslijker zou zijn, de echtgenoten van militairen op plechtigheden en ontvangsten niet meer uit te nodigen, ten einde het tergend krenken van Vlaamse officieren en hun familie te voorkomen?...

Over dit en andere aspekten van de legertop zou de minister eens ernstig aan de tand moeten gevoeld worden in het parlement. Het is niet omdat VDB in eerste instantie zijn proces tegen Knack won dat men hem voortaan met rust zou laten!

Gerechtelijke intimidatie

In gerechtelijke kringen, maar vooral in de advokatenwereld, heeft de aanhouding van advokaat Michel Graindorge, raadsman van de ontvluchte Franse gangster Besse, grote beroering verwekt, omdat beschuldiging van hulp bij deze ontsnapping (een van de vele uit de «beste gevangenissen ter wereld») steunt op de verklaring van ene Isabelle de Andres Romeo, die intussen deze beschuldigingen weer heeft ingetrokken!

Waar deze aanhouding erg op intimidatie begint te gelijken blijkt uit het feit dat Graindorge hoewel een voorzichtig man, zich inspant voor de verbetering van het lot van de gedetineerden in Belgische gevangenissen, wat blijkbaar sommige gerechtelijke instanties niet bevalt. Intussen blijkt dat het gerecht van de gelegenheid gebruik maakte, om bij een huiszoeking het dossier Besse mee te nemen, hoewel de vertegenwoordigers van de balie daartegen protesteerden. Bij een andere verdachte, Michel Cheval, werden lijsten van «Infor-Justice» meegenomen, een vereniging die ijvert voor een goede opvang van ex-gevangenen. Ten slotte protesteede de Belgische Liga voor de Rechten van de Mens tegen Graindorge's arrestatie.

Men heeft sterk de indruk, dat het «beste gerecht ter wereld» hier nogal voortvarend te werk gaat. Erg sereen doet het optreden van het parket geenszins aan. En dat is nochtans een allereerste vereiste voor een goede rechtsbedeling.

Outers: ingewikkeld

De Frane journalisten hebben een beeldige uitdrukking om de periode van politieke beroering te betitelen, die doorgaans volgt op de vakantieperiode: ze spreken van «une entrée chaude». Lucien Outers heeft, in de zuiverste Franse politieke traditie, zijn vakantie gebruikt om een entrée chaude voor te bereiden.

In een artikel in het FDF-orgaan 4-Millions-4 onthulde hij dat hij zijn zomers verblijf in de Périgord gebruikt had om veel na te denken. En hij deelde zijn lezers meteen het resultaat mee van zijn geestelijke akrobatie: hij zette de FDF-deelneming — en naar zijn mening dus ook het voortbestaan van de regering — op de helling.

In dit Koninkrijk zal men uiteindelijk alles beleefd hebben. Misschien is de «waarschuwing» van Outers geen historische primeur. Maar in ieder geval gebeurt het niet zo vaak dat een minister uit vakantie terugkomt en in koelen bloede — voor zover dit bij heetgebakerden mogelijk is — het voortbestaan van de regering waartoe hij behoort met een groot en ultimatief vraagteken versiert. Te meer omdat Outers bij vriend en vijand tot vlak voor het reces doorging als een overtuigd voorstander van FDF-regeringsdeelneming.

Welke adder heeft hem daar in de Périgord gebeten?

Hoe dan ook het artikel van Outers wijst op een voortschrijdende verdeeldheid bij het FDF. In de achterban van de partij rommelt het al een heel tijdje tegen de participationisten. Dat is vooral het geval bij de FDF-federatie in de rand rond Brussel, «nos Palestiniens», zoals de zuiver-Brusselse FDF'ers met een snuifje minachting zeggen. Zijn de kaarten al gedeeld en sluit Outers zich reeds aan bij een meerderheid, die reeds heimelijk besloten heeft dat er in de oppositie méér te halen is?

Wie zijde spint bij deze postvakantie-ontboezemingen is Tindemans. Outers bewijst de CVP nog maar eens de — totaal onverdiende — dienst van haar een brevet van Vlaamse onverzettelijkheid te geven. De neo-unitarist uit Edegem kan het zich niet beter wensen. En als de ontboezemingen van Outers dan al de vinger leggen op de verdeeldheid in het FDF, ze wijzen nog duidelijk op de tegenstelling Martens-Tindemans in de CVP. Waarbij Martens door zijn ministeriële kollega in de tocht gezet wordt. Wie ook al in de tocht komt, is André Cools. De PS-voorzitter, nog steeds in strijd gewikkeld met Leburton en bezorgd om zijn voorzitterlijke toekomst, wordt gekonfronteerd met een onprettig dilemma. Ofwel verdwijnt het FDF uit de regering en vervalt meteen de maandenlange strategie van Cools, ofwel krijgt het FDF de kans om vanuit de regering en met de hulp van zijn verlengde RW-arm in Wallonië de linkerflank van de PS verder aan te knagen. Evenmin als de hond van Pavlov is Cools in staat om van deze twee mogelijkheden er één te kiezen.

En uiteindelijk zijn we over enkele maanden reeds in 1980. Van daar naar 1982 is maar een stapje. En '82, dat is een jaar van gemeenteraadsverkiezingen. Outers en Van den Boeynants, Van den Boeynants en Outers vragen zich dagelijks af welke de beste positie is om mekaar een loer te draaien: in of uit de regering.

Zo blijkt maar, hoe politici vaak hun vakantie besteden aan overpeinzingen die de boel nog ingewikkelder maken dan hij al was.

Vakantieverbod voor de excellenties?

dio Genes

In welk land leven wij? (I)

Het veertiendaags blad Trends en verscheidene Vlaamse kranten hebben deze week de schandalige toestanden in de Belgische Dienst voor Buitenlandse Handel nader toegelicht. Sinds het vertrek van VU-minister de Bruyne — die langzaam maar zeker orde op zaken stelde en die in de betrekkelijk korte tijd van zijn ministerschap de weg baande naar een efficiënte handelspolitiek — hebben Outers en trawanten het klaar gespeeld, bekwame maar Vlaamse topambtenaren en promotie-deskundigen (direkteur-generaal Schollaert en Lut Devroe) de laan uit te sturen en te vervangen door partijkreaturen en onbekwamen, die als enige «aanbeveling» hun horigheid tot de francité hebben. Naast Outers (een onverbeterlijke stokebrand, fanatiek taalimperialist en slaafse aanbidder van de francité, tot in het buitennissige) is er premier Martens die in de verloedering van de BDBH voor de oekazen van Outers en konsoorten door de knieën ging.

In welk land leven wij? (II)

Er is op BDBH geen enkele planning op 3 à 5 jaar meer. De aanvragen van Vlaamse firma's worden genegeerd of met grote vertraging «afgewerkt». Men kan niet anders dan vaststellen dat de dienst en zijn nieuwe meesters om strijd een afbraakpolitiek voeren op gebied van BH. Het is nu zover dat een private staf o.l.v. Lut Devroe, in opdracht van ettelijke tientallen Vlaamse KMO's naar de Arabische landen reist. Onder haar leiding werd een drie weken lange ontmoeting tussen Arabische zakenlui en Belgische ondernemingen georganizeerd. Het resultaat overtrof alle verwachtingen. Normaal zou na zulk sukses de bewerkster ervan bij andere projekten betrokken worden. Niets van, ze wordt eveneens de laan uitgestuurd!...

Niet te verwonderen dat het VEV thans bij monde van de h. René De Feyter de radikale splitsing van dit ministerie en zijn BDBH eist, zoals de VU sinds lang eist. Hoe eerder, hoe beter, om deze ekono-misch levensbelangrijke diensten aan het beheer te onttrekken van abnormalen, van broodnijd bezeten en arrogante frankofonen, kortom van personages die zo uit de absurditeit van Kafka zijn gestapt. Straks wordt België een gekkenhuis...

Anvers Français?

De Burgerlijke Stand van de stad Antwerpen vindt er — in deze tijd! — niets beter op dan het gemeentebestuur van de Vlaamse gemeente Overijse met een eentalig Franse nota om toezending van bepaalde gegevens over een inwoner te vragen! Het is eigenlijk nog erger, want voor deze Franstalige aanvragen worden gedrukte formulieren (uitsluitend in het Frans!) gebruikt, die de burgerlijke stand slechts hoeft in te vullen met de noodzakelijke namen en gegevens. Het moet dus zijn dat dit schrijven aan Overijse niet het enige is. We zouden graag de Waalse gemeente kennen die uitsluitend Nederlandstalige formulieren gebruikt voor dienstaangelegenheden met Vlaamse gemeenten!

Vlaamse steun aan Baskische vluchtelingen had resultaat

De Vlaamse en internationale pers berichtte vorige week hoe Volksuniejongeren en ook enkele Vlaamse scoutsgroepen een aktie voerden aan de Franse ambassade te Brussel en het Frans konsulaat te Antwerpen. Vooral rond het geval van de Baskische vluchteling Juan Etchave. Die scoutsgroepen van het VVKS waren in de maanden juli en augustus op kamp in Frans-Baskenland. Zij waren er aktief tijdens hun zomerkamp bij het restaureren van eeuwenoude Baskische kapellen, verwaarloosd door de Franse overheid. Zij konden er ook van nabij vaststellen hoe de Franse regering zich misdraagt onder druk van Spanje tegenover Spaanse Basken, wonend in Frans-Baskenland. Een van de meest onmenselijke gevallen is wel het optreden tegen Juan José Etchave, door de Vlaamse scouts bezocht tijdens diens hongerstaking in de kerk van Socoa bij Saint Jean de Luz. De man vond dit het laatste verweer tegen de uitdrijvingsmaatregel tegen hem en zijn familie gericht.

Juan Etchave, die in de beginjaren 60 in het Spaans-Baskenland tot het verzet behoorde tegen het diktatoriale regime, heeft zich op de vijftien jaar dat hij in Saint Jean de Luz woont met veel moed en moeite een nieuw bestaan opgebouwd. Hij is restauranthouder in het genoemde Frans-Baskische kuststadje.

Zijn familie behoort tot een van de meest vooraanstaande uit Spaans-Baskenland. Door haar bekendheid is ze mikpunt van de Spaanse fascistische terreurbenden als de beruchte guerilleros de Christo Rey (in feite een soort parallelle politie).

De tragiek van deze familie in het kader van de Baskische vrijheidsstrijd is te vergelijken met wat een familie als de Kennedy's in de VSA heeft meegemaakt. In de zomer 1975 — tijdens de laatste uitzonderingstoestand onder Franco — werd door sluipmoordenaars — behorende tot de geheime politie — de oudste broer van Juan Etchave doodgeschoten in het restaurant van zijn ouders in Mondragon (Guipuzkoa). Vorig jaar werd een moordaanslag gepleegd door de genoemde parallellen in Saint Jean de Luz op Juan Etchave zelf, bij het verlaten van zijn restaurant. Hij werd zwaar gewond, zijn vrouw stierf bij deze moordaanslag. De Franse staat, in plaats van te zorgen voor een efficiënte bescherming van de Baskische vluchtelingen, helpt nu mee met de verdrukkers tegen de slachtoffers.

Sinds jaren politiek inaktief wordt nu zelfs iemand als Etchave slachtoffer van de Franse maatregelen. Ondanks het feit dat Frans-Baskische politici zich gewoonlijk verre houden van wat te radikaal kan lijken hebben de burgemeester van Saint Jean de Luz (hoewel Giscardien) en de voorzitter van de vereniging van de Frans-Baskische burgemeesters, hun solidariteit betuigd met de hongerstakende Etchave. Dit heeft ook niet belet dat de rechtbank te Pau op donderdag 16 augustus bij verstek een vonnis velde waarbij Juan Etchave wordt uitgedreven uit het hele-««Franse» grondgebied. In de nieuwe verhouding Frankrijk—Spanje werd hier blijkbaar voor de zoveelste maal toegegeven aan een bedenkelijke «raison d'état» waarbij het individu, behorend tot een volk zonder staat, voor de zoveelste maal de prijs moet betalen. Dit ondanks talrijke getuigenissen dat bij uitdrijving heel wat Basken opnieuw slachtoffer zijn geworden van aanhouding en foltering.

Frankrijk had weer de stille maanden gekozen (zomerreces) maar men kan in deze dingen niet te ver gaan. Betogingen in Spaans-Baskenland tonen duidelijk dat een ruim deel van het volk zijn vluchtelingen beschouwt als vrijheidsstrijders. Maar verwonderlijker is dat het zoveel minder bewuste Frans-Baskenland ook in beweging is gekomen. Honderden inwoners van Saint Jean de Luz, waaronder vele handelaars, tekenden een petitie voor Etchave. De politici voelden nattigheid en zelfs de burgemeester van Biarritz, de Gaullistische parlementair Bernard Marie is Etchave gaan steunen. Het resultaat is dat tussen dit en drie maanden Bernard Marie een gunstige oplossing beloofde en Etchave ondertussen niet wordt uitgedreven. Wat ons, naast dit resultaat, kan verheugen is het feit dat op verschillende plaatsen en bij herhaling de Baskische pers vol lof was over onze Vlaamse solidariteitsakties. In termen als «En attendant que les Flamands soient ici remerciés pour l'aide désintéressée qu'ils apportent aux autres peuples en lutte pour que le droit à l'existence leur soit reconnu.»

Vooral werd onderstreept en als effektief vernoemd de Vlaamse dreiging om de zaak van de Baskische vluchtelingen voor het Europees parlement in Straatsburg te brengen. Zelfs bij een vraaggesprek met Mitterand was daarover sprake. Onze Vlaamse solidariteit met het Europa van de strijdende volkeren begint internationale weerklank te vinden en resultaten op te leveren voor «wie vervolgd worden omwille van hun naam».

(W. Luyten)

Vlaamse scouts uit het Antwerpse in hun solidariteitsaktie voor Etchave aan het Franse konsulaat te Antwerpen. Onze Vlaamse jeugd is gevoelig voor het Europa van de verdrukten tegen de verdrukkers.

Begrotingsdeficit Brussels-Waalse kanker....

«De trend om als ondernemende gemeenschap zijn eigen potje te koken en dynamiek te ontplooien te eigen bate is buitengewoon duidelijk bij de Vlamingen. Bijna zestig procent gelooft min of meer dat ze beter van aanpakken weten en doeltreffender zijn inzake gewestelijke ekonomische ontwikkeling dan de Walen en Brusselaars. Daar is het gebrek aan perspektief des te opvallender. Nauwelijks zeven procent van zowel Walen als Brusselaars geloven in eigen kunnen en twee Brusselaars op drie antwoorden ronduit nee op de vraag naar hun geloof in eigen dynamiek en doeltreffendheid. In Vlaanderen zegt maar één man op tien zoiets.»

Uit een opiniepeiling die het weekblad «Knack» begin juli heeft laten uitvoeren ter gelegenheid van een Europees kongres van marketingbureaus blijkt (bij een antwoord op acht sleutelvragen) dat het ekonomisch zelfvertrouwen in Vlaanderen nog vrij behoorlijk is, terwijl Walen en Brusselaars er vrij moedeloos bijlopen. De enquêtecijfers leren op het eerste gezicht vrij weinig nieuws, tenzij wel deze ene uitzonderlijke bevinding: de Vlamingen zouden zich niet massaal benadeeld voelen op het gebied van infrastruktuurwerken en overheidsbenoemingen. Zulks komt allicht door het algemeen heersend geloof in de goede effekten op termijn van de eigen werkkracht.

De verhouding tussen de drie gemeenschappen in dit land is nog immer aan de vijandige kant: *«De Vlaamse opinie leeft al jaren in de overtuiging dat ze een melkkoe is voor het sukkelende francofone België (spaargeld, sociale verzekeringskassen, enzomeer), en de Walen denken net andersom.»*

Uit een en ander blijkt overduidelijk dat de scheiding der geesten, die reeds zo lang in de nationale politiek almaar scherper afmetingen aanneemt, zich ook gestadig doorzet bij de publieke opinie.

Wat Vlaanderen betreft ziet het er dan wel naar uit dat er spoedig een klein ekonomisch bommetje zal barsten. Immers, de ergernis omtrent de overheidsbesteding van *«Het geld van de Vlamingen»* is reeds geruime tijd niet weinig groot. Een gezaghebbende organizatie als het Vlaams Ekonomisch Verbond heeft er de jongste tijd al meer dan eens op gewezen hoe een nationaal circuit van geldmiddelen in stand wordt gehouden dat vrij eenzijdig georiënteerd is naar het zuiden van het land; met andere woorden, de Walen krijgen Vlaamse geldmiddelen overdadig toebedeeld.

Zo wordt er bij voorbeeld op gewezen dat staatswaarborg bij industriële leningen massaal aangevraagd en toegekend wordt voor Waalse en Brusselse industriëlen. Nu blijkt er een Kredietbank-studie in eindredaktie te zijn waarin op een ekonomisch-waterdichte wijze zou aangetoond worden dat Brussel en Wallonië inderdaad deficitair zijn in hun aandeel voor de nationale geldpot. Die bevinding zal menige schokgolf veroorzaken. De Vlaamsnationale eis voor een spoedige uitbouw van het ekonomisch federalisme in dit land kan er alleen maar aan kracht bij winnen.

Vorige dinsdag, één dag na zijn laatste perskonferentie in de funktie van VU-partijvoorzitter, heeft uittredend voorzitter Hugo Schiltz aan de pers een belangwekkende en inmiddels veel besproken boodschap meegedeeld: «Manifest aan mijn partij».

Hugo Schiltz licht in dit dokument van 18 blz. (dat overigens ter diskussie wordt bezorgd aan de leden van de partijraad) zijn fundamentele opties toe omtrent de toekomst van de VU. Hij pleit onomwonden, met kracht en met zoveel argumenten, voor de uitbouw van de Volksunie als onvervangbare Volksnationalistische *beleidspartij.*

Dat manifest van de uittredende VU-voorzitter is ongetwijfeld veel meer dan een simpele politieke belijdenis. Hugo Schiltz heeft trouwens zelf de wens geuit dat de partijraad volgende zaterdag zou instemmen om op basis van het voorliggende manifest een ruime diskussie binnen de VU op gang te brengen waarop in de komende weken tijdens een biezonder partijkongres de opgeworpen hamvraag omtrent de politieke koers van de VU in alle duidelijkheid zou behandeld en beantwoord worden op basis van een ruime consensus.

Uit het manifest van Hugo Schiltz plukken we op deze WIJ-bladzijde dan ook enkele belangwekkende fragmenten.

Manifest aan mijn partij

De Volksunie, Vlaams-Nationale partij, bestaat nu een kwart-eeuw. Gedurende deze 25 jaar heeft zij strijd gevoerd voor de idee van het Vlaams zelfbestuur. Zij zag de verwezenlijking van dit zelfbestuur in de federalizering van de Belgische staat.
Aanvankelijk bespot, verdacht, geminacht, heeft deze idee het gehaald. Via onduidelijke, vaak ook ondoelmatige kronkelpaden is de hele Belgische politiek in het federalizeringsproces terecht gekomen.
Het was bijgevolg vanzelfsprekend, dat de Volksunie als *de* federalistische partij in deze faze op het daadwerkelijk beleid een stempel zou moeten drukken. Op het ogenblik dat de staat gefederalizeerd wordt en de Vlaamse gemeenschap eigen politieke strukturen krijgt, zou de afwezigheid van hen, die dit proces op gang gebracht hebben en het in goede banen kunnen houden indruisen tegen de politieke logika.
En toch werd de eerste grootscheepse poging om mede een doorbraak van het federalisme langs wetgevende weg af te dwingen, en aldus een werkelijk onomkeerbaar eerste stadium te verwezenlijken, voor de Volksunie een zware beproeving. Het vertrouwen van vele kiezers werd ondermijnd en de partij leed haar eerste echte verkiezingsnederlaag.

Uit een diepe bekommernis voor het doelmatig voortbestaan van deze partij, de Volksunie, die ik zoveel jaren mee geleid heb, richt ik thans dit manifest aan mijn partij. Opdat zij niet zou begeven onder de tegenslagen. Opdat zij zich door vrees of kleinmoedigheid niet zou laten verdringen uit haar historische zending: meebouwen aan een moderne, zelfbewuste, toekomstgerichte Vlaamse Staat.

De essentiële vraag, die zich vandaag aan de Vlaamse Beweging in haar geheel stelt, is **hoe en waarvoor de Vlamingen hun macht, die de sterkste is in België, zullen gebruiken en dit in de huidige omstandigheden.**

Op deze vraag moet de Volksunie in de eerste plaats een geldig **politiek** antwoord geven, ondubbelzinnig en onbevreesd. Zij is immers de partij, die de belangen van de Vlaamse gemeenschap als dusdanig en in hun geheel prioritair wil behartigen, en daar haar voornaamste bestaansreden van gemaakt heeft.

VU-profiel

Ik geef een persoonlijk antwoord, ofschoon het op de essentiële punten overeenstemt met de kongresbesluiten van de partij en de instrukties aan de kaders van de partij uit de periode toen zij zich voorbereidde op de doorbraak naar beleidsverantwoordelijkheid.

Autonomie - zelfbestuur

De VU wil **een Vlaamse Staat in een Belgische Bondsstaat.** Dit betekent waarachtig zelfbestuur in alle aangelegenheden die wij best zelf regelen en aankunnen. De principiële omschrijving van dit zelfbestuur vindt men in het zogenaamde 4-punten programma door de VU voorgelegd aan de CVP en de BSP tijdens de jongste regeringsonderhandelingen en dat de basis vormde van het hoopgevend, maar helaas verrassend snel verbroken «Vlaams Front».

Zelfbestuur voor een rechtvaardige maatschappij

Het volksnationalisme steunt op een mensbeeld, waarin de maatschappelijke dimensie en verantwoordelijkheid een grote plaats innemen.
Wars van alle dogmatisme terzake moet de VU dan ook een **rechtvaardigheidspartij** zijn, die streeft naar meer gelijkheid en die vecht tegen bevoorrechting. Zij verwerpt daarbij een ongenuanceerd egalitarisme dat wereldvreemd aan de menselijke natuur voorbijgaat evenzeer als het in stand houden van de te grote verschillen in bezit of in levenskansen. Het streven naar grote maatschappelijke rechtvaardigheid, gekoppeld aan het absolute vasthouden aan de geestelijke vrijheid en aan de persoonlijke scheppingskracht is voor de Vlaams-Nationalisten niet enkel maar een gevoelshouding, maar een wezenlijk aspekt van hun politieke aktie en een prioritaire doelstelling van elk beleid.
Alle grote en valabele figuren uit de Vlaams-Nationale geschiedenis waren sterk sociaal gemotiveerd. Zo moet het blijven.

Zelfbestuur voor een open en verdraagzame maatschappij

Voor de VU kan Vlaanderen niet het land zijn van één levensbeschouwing, één geloof, één filozofie, één klasse of één belang.
De Vlaams-Nationale politiek wil de filozofische of politieke verscheidenheid niet passief ondergaan, maar positief waarderen en zelf bevorderen. Dit betekent een onophoudende strijd tegen sporen van zichtbare of bedekte onvrijheid, het afbouwen van scheef gegroeide strukturen, het uitschakelen van levensbeschouwelijke of ideologische discriminatie.

Zelfbestuur voor een beweeglijke, vitale maatschappij

De Vlamingen zijn, naar aantal, een klein volk, levend op een beperkt grondgebied, zonder natuurlijke rijkdommen. Wil ons volk zich én politiek én kultureel handhaven in de toenemende verinternationalizering, dan moeten de specifieke kwaliteiten van de Vlamingen maximaal aan bod kunnen komen zoals daar zijn: arbeids- en ondernemingszin, spaarzaamheid, doorzettingsvermogen.

Machtsspel

Om hogervermelde doelen te bereiken, en vooral het zelfbestuur, **moeten de Vlamingen hun macht durven gebruiken.**
De Volksunie moet optreden als een politieke partij die het recht en de plicht heeft de politieke metode te beoefenen, nl. **de metode van het vergelijk, het politiek akkoord.** Dit houdt niets onzindelijks of oneervols in. Het onderscheidt de Vlaams-Nationale partij van de Vlaamse Beweging als geheel, een beweging die als idealistische gedachtenstroming niet bestemd is om op politiek terrein de idee in konkrete realizaties om te zetten en zich bijgevolg niet hoeft te bekommeren om de vraag van de haalbaarheid.

De tijd is aangebroken voor de Vlamingen om nuchter en zonder naïviteit alle minderwaardigheidscomplexen af te leggen, om zich kordaat maar zonder krampachtigheid te doen respekteren. Om via het delikate mekanisme van de parlementaire demokratie een herverdeling van de macht te eisen, en ook af te dwingen. Herverdeling van de macht die hen zelfbestuur moet geven. Een Vlaamse Staat binnen dewelke zij hun aloud genie kunnen valorizeren zowel ekonomisch als sociaal als kultureel.

Een Vlaamse Staat waarin werken, ondernemen en sparen nog zin hebben, waarin de polsslag van kunst en wetenschap slaat op het ritme van de wereldbeschaving. Een Vlaamse Staat waarin de meest begaafden en meest toegewijden hun leven en hun talenten niet meer moeten verslijten aan het uitvechten van vernederende taaldisputen die dan zullen overwonnen zijn, tenzij zij zich op Europees vlak zouden herhalen, maar dan beslecht zullen worden «van staat tot staat». Een Vlaamse Staat waarin gewerkt wordt aan de grote taak de Vlaming opnieuw tot de zelfzekere wereldburger te maken, die hij eertijds was.

Dat ideaal politiek belichamen is de opdracht van de Volksunie, waarbij de taak van de nationalist in de eerste plaats in het beleid moet gezocht worden, vermits het zijn roeping is de natie gestalte en vorm te geven, bij voorrang boven alle groeps- en deelbelangen.

De onverzoenlijken, diegenen die alleen als verdrukten kunnen leven, diegenen die de verwezenlijking van het ideaal steeds naar de toekomst verschuiven, die zich verschansen in de zuiverheid van een idee en weigeren het soms vuile veldwerk te verrichten, zullen zich tegen haar keren, tersluiks gesteund door diegenen, ook Vlamingen, die eigenlijk geen herverdeling van de macht wensen. Dit is niet te vermijden.
Indien de partij echter de moed opbrengt dit toekomstideaal van nu af ondubbelzinnig, eendrachtig en loyaal aan de Vlamingen voor te houden en daarbij even ondubbelzinnig, eendrachtig en loyaal verklaart, dat zij dit ideaal tracht te verwezenlijken als politieke partij en volgens de metode van de politieke demokratie, dan zal zij het vertrouwen winnen van velen, die met haar van de Vlaamse natie in wording een natie in opmars willen maken.

Hugo SCHILTZ

NIEUWS VAN knack MAGAZINE

Ooggetuige wordt waarzegger

„Ooggetuige" verdwijnt, maar Anthierens blijft ! Van deze week af houdt hij, onder de kop „De Waarzeggers", een aantal bladzijden open voor figuren van diverse pluimage. Deze week : Charles Dumolin, schijnwerker zoals hij zichzelf noemt, en ondermeer komponist van „Hey Nana".

Twee soorten Belgen

De eerste soort is nogal tevreden met zichzelf, heeft vertrouwen in de toekomst. De andere soort voelt zich snel armer en ouder worden, verwacht niet dat het morgen beter gaat en mist de energie om er iets aan te doen. Dat en meer interessante gegevens over Vlamingen, Walen en Brusselaars blijken uit de cijfers van een grootscheepse opiniepeiling, uitgevoerd door zes van 's lands grootste instituten voor opinie-onderzoek, en waarvan Knack vandaag in grote eksklusiviteit de resultaten publiceert.

Ezelsoor blijft

„Ezelsoor", de kinderkrant die deze vakantie voor het eerst in Knack is verschenen, blijft het hele jaar doorlopen op dringende aanvraag van het jonge volkje zelf.

KNACK is allang veel meer dan een blad. Knack staat voor tenminste zes bladen onder één omslag iedere week : België, Wereld, Ekonomie, Modern Leven, Kultuurkrant, Kinderkrant.
Wie Knack heeft, heeft alles

knack : nu te koop : 35 fr.

VNS
Een uitgave van de Vlaams-nationale Studiedienst

Wie komt op voor de Koerden?

De Koerden staan weer eens met de wapens in de hand, en met de rug tegen de muur. Jarenlang waren het die van Irak.
Om politieke en strategische redenen hield de Sjah van Iran hen de hand enigszins boven het hoofd. En om dezelfde redenen trok hij die hand later terug.
Nu is het de beurt aan de Koerden van Iran. Onder de Sjah hadden ze het niet goed, maar beter dan die van Irak. Zoals zovelen hadden zij met de val van de Sjah wat meer vrijheid verhoopt. Zoals zovelen kwamen zij van de regen in de drop terecht.
In Iran komen nog andere volkeren in opstand tegen het Perzische centralisme dat alleen van naam veranderd is. Maar de hardste weerstand bieden de Koerden.

In een tijd waarin de kleinste, onleefbaarste eilandgroep bezig is zich uit de voogdij van het Europese kolonialisme te bevrijden en als onafhankelijke staat in de tempel van de Verenigde Naties wordt binnengehaald, blijft aan de tien miljoen Koerden de geringste vorm van zelfbeschikking ontzegd. Geen enkele westerse staat durft een zo duidelijk streven naar autonomie op zo brutale en bloedige wijze de kop inslaan. En waar blijven nu de universele protestakties? De Ajatollah Khomeiny heeft veel sympatie verspeeld maar van een felle pro-Koerdische verontwaardiging is niets te bemerken. De ware reden hiervan is helaas eenvoudig: de linksen noch de rechtsen kunnen hierbij garen spinnen, de Russen noch de Amerikanen. Het internationale protestkoor schiet inderdaad nooit toevallig in gang.

De Russen zijn wat blij dat de Sjah weg is uit Iran, een belangrijk buurland dat nu misschien (zoals het aanpalende Afghanistan) onder Russische invloed kan gebracht worden. Ten minste is de Amerikaanse er aanzienlijk verzwakt. Zij gaan hun kansen in Iran niet verspelen door te wedden op het Koerdische paard. Dit zou hun invloed tot een grensgebied beperken en de hele Islam tegen hen in het harnas jagen.

De Amerikanen en de West-Europeanen, althans hun «staatslieden», wensen zeker niet hun vinger te steken in een wespennest dat hen de vijandschap van zovele olie-uitvoerende landen kan opleveren tegenover de vriendschap van... alleen maar de Koerden.
Liever zwammen ze nu over de «nationale» rechten van de zgn. Palestijnen. Waarom zoveel aandacht voor het Palestijns nationalisme dat zeer betwistbaar is (Palestijnse Arabieren verschillen minder van Jordaanse dan Vlamingen van Nederlanders) en zo weinig voor het Koerdische dat het er hoe langer hoe meer gaat uitzien als een wanhopige strijd om te overleven? Het antwoord is wreed maar vlug gegeven: het ene raakt op dit ogenblik aan de vitaal geachte belangen van Oost en van West, het andere niet.

VOLKSNATIONALISTEN SCHIETEN TE KORT

Wij kunnen deze cynische houding van de Groten der Aarde en hun aanhang betreuren, wij kunnen aanklagen dat de internationale solidariteit alleen wordt aangesproken door belanghebbend Links en belanghebbend Rechts, maar wij gaan zelf niet vrij uit.
Ook wij, volksnationalisten, hebben de plicht, tot internationale solidariteit op te roepen. Eens te meer zien wij voor onze ogen op tragische wijze de stelling bevestigd dat geen enkel volk veilig is dan binnen zijn eigen staat. Zolang het in andermans staat woont is bedelen, klagen en vechten de boodschap, of anders ondergaan. Waarop wachten de Baskische, Bretoense, Ierse en andere volksnationalisten om luidkeels de aandacht te vestigen op de Koerden en ze zo mogelijk metterdaad te helpen? Waarop wachten WIJ? De strijd van de Koerden is onze strijd.
Het gaat niet tegen die Ajatollah, niet tegen de Perzen, zo min als tegen de Arabieren die de Koerden in Irak en Syrië al even slecht behandelen als de Turken dit doen in Turkije. Het gaat ook niet om links of rechts evenmin als om olie.
Het gaat om het onvervreemdbaar recht op zelfbeschikking voor alle volkeren, ook voor die welke niet de gunst van de tijdsgeest en van de pers genieten.

Gesteld dat wij vanuit Europa genoeg druk konden uitoefenen om het lot van de Koerden te verzachten, dan zouden wij misschien geplaagd worden met oliebeperkingen. Maar wij zouden eindelijk eens, vanuit het oude Europa, een lichtstraal van hoop gezonden hebben naar de vele volkeren die verknecht en in de schaduw moeten leven: hoop omdat er nog mensen (zouden) bestaan die andermans vrijheid bepleiten zonder zich af te vragen welk machtsblok, welke partij er het best zal mee varen.

Karel JANSEGERS

Na een betoging van RAL voor de Iraanse ambassade te Brussel tegen het proces te Teheran van veertien militanten van de Socialistische Arbeidspartij was het de beurt aan leden van «Het Komitee voor de Verdrukte Volkeren» eveneens de stem te verheffen, tegen de volkenmoord op de Iraanse Koerden, aan wie door Khomeiny en trawanten het recht op zelfbeschikkingsrecht wordt ontzegd.

Deze tweede betoging werd geleid door VU-kamerlid Willy Kuypers, die de betogers toesprak en achteraf met een Koerdische militant op de ambassade werd ontvangen, waar hij een tekst overhandigde, die door de ambassade naar Teheran werd overgeseind.

Foto Studio Dann

Ruzie in Havanna

Terwijl de NATO te Brussel zijn 30-jarig bestaan herdenkt met een colloquium, waarop een somber gestemde Kissinger de show steelt, hield het «blok van de ongebonden landen» te Havana zijn zesde konferentie. Van de oorspronkelijke stichters (Nehru, Soekomo en Tito) is nog slechts Tito in leven. De meer dan 80-jarige Kroaat maar veel meer staatshoofd van een zesdelige federatie, die Joegoslavië heet, bleek het al dadelijk niet eens te zijn met de gastheer Fidel Castro. Ook al benadrukt de Cubaanse leider krampachtig zijn onafhankelijkheid, dat belette hem niet voor een dichter aanleunen bij Moskou van de «ongebondenen» te pleiten. Hij noemde trouwens de ongebondenheid een fiktie, waar het toch duidelijk is dat sommige leden-landen bij het Westen aanleunen, anderen op twee paarden pogen te spelen, terwijl een derde groep aanleunt bij het Sovjetblok. Tot deze laatsten behoort Cuba, dat ekonomisch-financieel slechts overeind blijft dank zij de steun van Moskou, dat in ruil daarvoor een legertje «advizeurs» op Cuba moet herbergen, Cubaanse troepen naar Afrika moet sturen om er linkse groepen aan de macht te helpen of hen in hun machtspositie te steunen (bv. Etiopië) en zoals thans openlijk de Sovjetunie als de natuurlijke en enig betrouwbare bondgenoot van de Derde Wereld moet aanprijzen.
Fidel Castro heeft een eigenaardige doch niet zo onlogische evolutie doorgemaakt van liberaal nationalist tot nationaal kommunist. Dat kan niet anders gezien de afhankelijkheid van het Kremlin, dat volgens een brute schatting voor 6 miljard dollar aan Cuba spendeerde. Men zou voor minder de lof aan Moskou zingen. En tevens een scheldtirade aan het adres van Washington afsteken, die trouwens voor heel wat konferentiedeelnemers de zondebok bij uitstek is.
Tito is het daarmee niet eens. Begrijpelijk voor iemand die sinds de oorlog onafgebroken de zelfstandigheid van de kommunistische landen ten aanzien van Moskou heeft gepredikt en daarmee in de Derde Wereld hoog in aanzien staat. Deze visie staat lijnrecht tegenover deze van Castro, hoewel ze meer in de koelissen tot uiting komt dan in de plenum-vergaderingen.

Er zijn trouwens nog andere geschilpunten, die overigens door de ideologisch geleide tegenstanders als welkome afleiding wordt begroet. Zo kwam er een sterke anti-Egyptische stroming tot uiting, wat tot bitsige uitvallen heen en weer aanleiding gaf. Jasser Arafat, leider van de PLO (Palestine Liberation Organisation) voer heftig uit tegen de afzonderlijke vrede tussen Kaïro en Jeruzalem. Uitgerekend op hetzelfde ogenblik ging president Sadat op bezoek bij de Israëlische premier. De Egyptische president kon niet duidelijker zijn misprijzen voor de anti-Egyptische lobby te Havana uitdrukken. Het feit dat zijn bezoek geen aanleiding gaf tot pro-Egyptische manifestaties zwakte weliswaar deze (ongewilde?) «provokatie» enigszins af. Voor de Israëli's is Sadats verschijning in Israël reeds een normaal verschijnsel. Eens te meer zien we, hoe snel een vrede kan intreden, zelfs daar waar het antagonisme jarenlang tot bloedvergieten leidde.

Inmiddels weigeren heel wat Afrikaanse leiders, de Arabische kollega's te volgen, waar deze de uitstoting van Egypte eisen. Ze willen daarmee hun eis tot goedkoper levering van olie afdwingen. De derde wereld is inderdaad veel meer dan het Westen het slachtoffer van de energiekrisis. Of hun verzet tegen Egyptes uitstoting de Arabische olieleveranciers tot inwilliging van de eis tot prijsverlaging iets zal opleveren is nu de vraag. Men kan overigens niet van de ene dag op de andere zulk een ingrijpende wijziging aanbrengen.

De Arabische olieproducenten zullen daarvoor van gedachten moeten wisselen. Eerder zullen ze de Afrikaanse landen er niet kunnen toe bewegen, mede de anti-Egyptische toer op te gaan. Dat zulks in de kaart speelt van Kaïro hoeft geen nader betoog.

Men ontkomt niet aan de indruk dat het blok van de onverbondenen tegenover het Westen weinig gewicht in de schaal werpt, niet alleen omdat het bijna stuk voor stuk om ekonomisch zeer zwakke landen gaat, doch ook omdat ze het onderling grondig oneens zijn. Deze twee belangrijke faktoren zijn voldoende om de betekenis van de zesde konferentie van niet-gebonden landen te relativeren.

Een Landegems projekt

LANDEGEM — Ze zijn hier sinds september van vorig jaar hoegenaamd niet bij de pakken blijven zitten. In het revalidatiecentrum Angèle Verburght, aan de rustige Dennendreef, werden twee initiatieven met goed gevolg uitgewerkt. En, alsof ze met hun energie geen weg weten, pakken de bewoners van het gezinsvervangend tehuis eerstdaags op een perskonferentie uit met zowaar twee, voor ons land unieke, projekten: de uitbouw van Pimpernel-kernen en de werking van een dienst voor risico-baby's.
Voor wie het aktieve werk van het revalidatiecentrum in Landegem de jongste tijd niet van nabij heeft gevolgd, past wel enige wegwijzer...

Pimpernelkernen en ambulante dienst voor risikobaby's

In augustus vorig jaar hadden we een gesprek met twee hersenverlamden die prachtige projekten verwezenlijken in het Gentse Landegem. Twee leerlingen van begeleider Ben Wuyts, namelijk Bert Maes en Nick Van Melkebeke, praatten nogal zenuwachtig over hun voorgenomen perskonferentie. We kwamen met hen tot een biezonder boeiend gesprek.

Ons interview werd naderhand in ruime kring rondgedeeld, niet omwille van de gebrekkige volzinnen maar omdat Ben, Bert en Nick van oordeel waren dat in dat vraaggesprek genoegzaam werd afgerekend met de zotte gedachte van nog al te velen dat de hersenverlamden achterlijke mensen zouden zijn.

Zij stelden met nadruk: ***«Hersenverlamden hebben uiteindelijk last van één grote handicap en dat is de last van «institutisme», het opgesloten worden tussen vier muren en het wereldvreemd moeten leven.»***

Beloften

Het is voor hen niet gemakkelijk door de buitenwacht ernstig te worden genomen. Vandaar de aankondiging dat een sociaal-kulturele vereniging (Pimpernel) zou opgericht worden en dat ook het tijdschrift «Echoland» spoedig van de persen zou rollen.

Beide projekten zijn nu, zoals dat heet, met goed gevolg afgehandeld, maar tijdens de uitwerking van deze initiatieven zijn bij de bewoners van de Angèle Verburght-flats én bij hun pedagogische begeleiders een koppel nieuwe projekten zich gaan opdringen.

Leraar Ben Wuyts en zijn akoliet Jan Deleu lieten ons vorige vrijdag kijken in het draaiboek van hun perskonferentie die midden september wordt gehouden. Het wordt, hoe dan ook, alweer een uniek moment zoals vorig jaar; een onwennige bijeenkomst voor heel wat «validen» die niet gewend zijn achter de voorzitterstafel alleen maar spraakgrage en informatief boeiende hersenverlamden aan te treffen. Vorig jaar kon men het beleven dat zelfs meer dan een vertegenwoordiger van het gemeentebestuur zich op sleeptouw liet nemen en zowaar formele beloften deed omtrent de toegang van openbare gebouwen voor minder-validen...

Eerstdaags zal dus de vraag gesteld worden hoe het met de realizaties zit. In Landegem worden de bewoners aan de Dennendreef beslist niet in het verdomhoekje gezet. Maar als aan het nieuw stationsgebouw tegelijkertijd de toegangspoorten breed open zouden gesteld worden voor minder-validen en de perrons slechts met trappen zouden bereikbaar worden, dan gaan de mooie politieke beloften in de wind...

En als de toegang tot de beschuttende werkplaats dan echt nog lang in ellendige toestand moet blijven, als gevolg van allerlei politieke touwtrekkerij...

Ambulante dienst

Nee, die van Angèle Verburght hebben hoegenaamd niet het voornemen op hun tweede perskonferentie de grieventrommel te roeren, maar ze willen wel ten eerste de gedane beloften op hun realizaties toetsen, ten tweede nieuwe Pimpernel-initiatieven aankondigen en ook een inmiddels al omstreden originele medische dienst voorstellen.

De Pimpernel-vereniging van Landegem werkt sinds ruim een jaar vrij behoorlijk met niet minder dan zeven werkgroepen: het tijdschrift «Echoland», de filmklub, het atelier, de biblioteek, een toneel- en expressiegroep, een literatuurkern en een aktiegroep voor integratie. Jan Deleu is er op uit de Pimpernel-kernen van Landegem als prikkel te laten werken om in nog andere gewesten van Vlaanderen gelijksoortige initiatieven te laten groeien, m.a.w. het kontakt bevorderen tussen minder-validen en de omwonenden.

Een tweede projekt, dat vooral uitgaat van de pedagogische en medische begeleiders van de hersenverlamden in Landegem, is de oprichting van 'n dienst voor ***«vroegtijdige opsporing en behandeling van ontwikkelingsstoornissen bij baby's en de begeleiding van de ouders»***. Zo'n team bestaat uit 'n arts (pediater van het Landegems revalidatiecentrum), terapeuten en maatschappelijke werkers. Die dienst voor zogeheten risicobaby's ziet een moeilijke geboorte tegemoet.

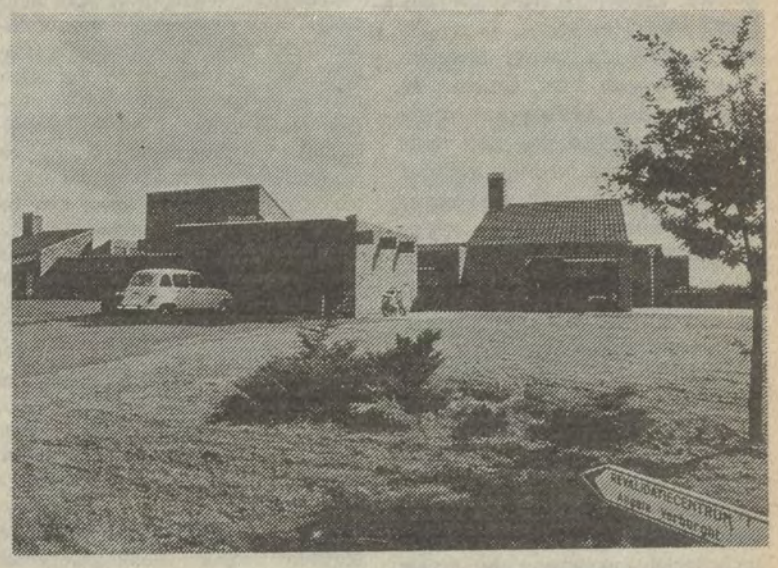

Er wordt immers een vrijmoedig beroep gedaan op de al even vrijmoedige bekentenis van in hoofdzaak huisartsen, dat zij het doen en laten van «liggertjes» niet op hun eventuele ernstige gebreken en blijvende handicaps kunnen beoordelen... De ***«ambulante dienst voor vroegbehandeling van hersenverlamde kinderen»*** (overigens volkomen gratis) wordt door de Landegemse initiatiefnemers hoegenaamd niet in het leven geroepen om jonge ouders de daver op het lijf te jagen.
Maar het is wel hun grote ervaring én hun zorg dat een vroegbehandeling de hersenverlamde kinderen kan ontlasten van de grootste hinder van hun handicap, indien maar terapieën worden toegepast vooraleer de ontwikkelingsachterstand te groot wordt en vooraleer duidelijke symptomen van onherstelbare afwijkingen onomkeerbaar uitgroeien. Allerlei gebeurtenissen om en rond de zwangerschap en de geboorte (te vroege prematuriteit, te weinig babygewicht, meerlingenzwangerschap, langdurige reanimatie en dies meer) kunnen hersenverlamming in de hand werken.

Bij twijfels is paniek volkomen overbodig, maar geruststelling met lichtzinnige observaties is al evenzeer onverantwoord. Vandaar dat de deskundige ploeg van Landegem voorstelt dat de ouders en de artsen, die grote of kleine twijfels hebben omtrent de (motorische) ontwikkeling van hun baby's, meteen raad zouden inwinnen bij een centrum dat dan toch wel op het gebied van ontwikkelingsstoornissen bij baby's en begeleiding van de ouders een enorme ervaring heeft opgedaan. (hds)

Revalidatiecentrum voor Spastische Kinderen, Poeldendries 23 te 9840 Landegem, tel. 091/71.60.66.

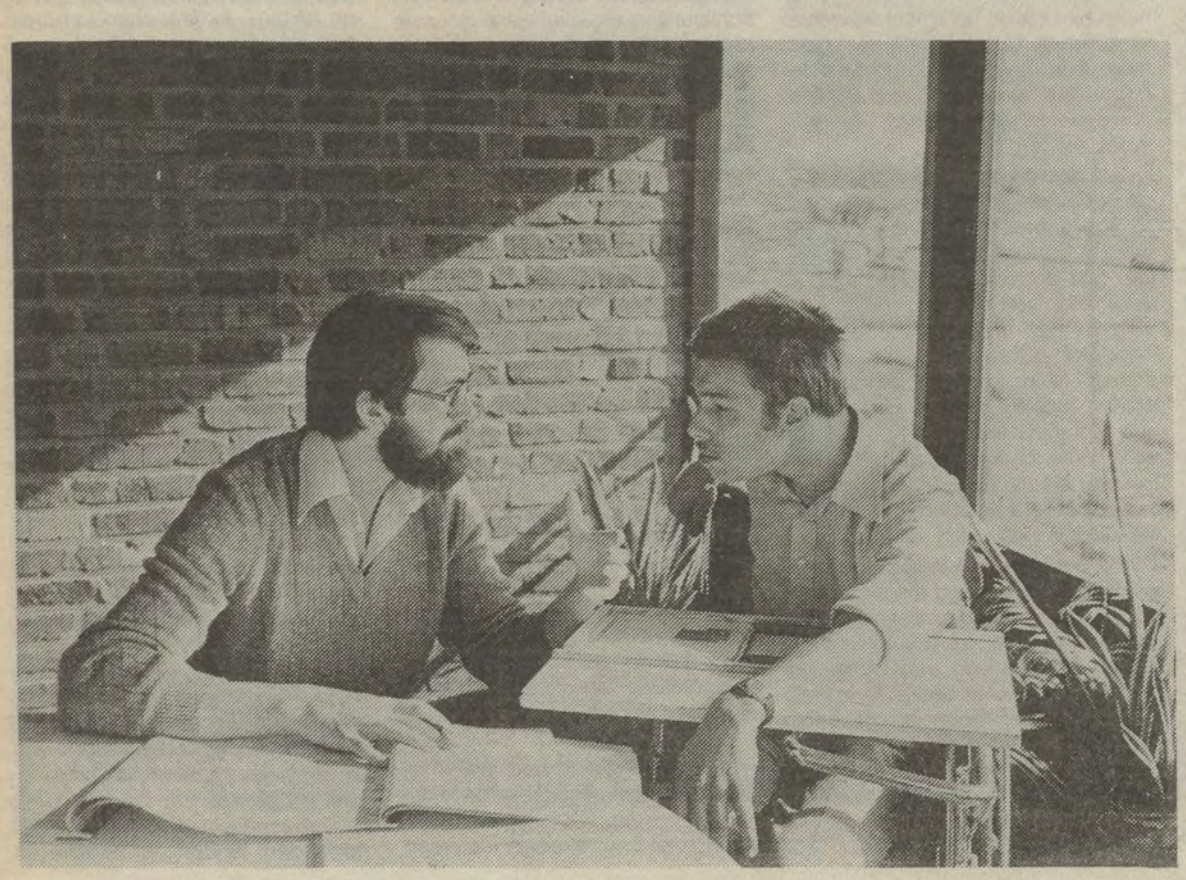

Diamant voor Rum

Als de Vlaamse folk één groep met internationale allures heeft voortgebracht, dan is dat beslist de Leuvense volksmuziekgroep Rum. Op het internationaal folkfestival in Montreux hinkelde Rum naar een ereprijs en sleepten de Leuvenaars uiteindelijk de «Grand Prix Diamant» in de wacht. Deze prijs beloont de beste folkplaat van het jaar, en die Rum-plaat is «Hinkelen».
Ontstaan in '69 musiceerde Rum vier suksesrijke elpees bijeen en tokkelde de groep alsmaar professioneler aan de internationale faam. Rum is te zien en te horen op festivals in Zwitserland, Bretagne, Duitsland, Ierland, Nederland, Engeland... en ook bij ons nog immer.

Elk optreden is anders omdat steeds nieuwe nummers worden gebracht of andere instrumenten worden ingeschakeld in nieuwe kombinaties.

Vrijdag 7 september om 20 u. 30 voert de vriendenkring van de H.-Hartschool in St.-Pieters-Jette «Rum» eens te meer ten tonele.

De samenstelling van Rum die de jongste tijd nogal eens durft te veranderen is momenteel als volgt: de drie musici en zangers Wiet Van de Leest, Dirk Van Esbroeck, Juan Masando, en de zangeres Vera Coomans.

Sebastian Coe, de atleet van het jaar

Het atletiekseizoen loopt naar zijn einde. Buiten twijfel staat dat de 22-jarige Brit Sebastian Coe in december zal gelauwerd worden als de atleet van het jaar. Terecht. Hij is immers de eerste atleet die er in slaagde de drie halve fond wereldrekords (800 en 1500 meter en de mijl) gelijktijdig naar zich toe te trekken.

Een volslagen verrassing eigenlijk. Want Sebastian Coe was dan wel in 1977 Europees indoorkampioen geworden, in Groot-Brittannië rekende men voor 1979 vooral op Steve Ovett, de man die zelden grote tijden loopt maar des te gemakkelijker wedstrijden wint. Een uniek duo eigenlijk: de ene een tempo-tijdloper, de andere een winnaar.

Toen Sebastian Coe het wereldrekord over de 800 meter van Juantorena neerhaalde, verscheen Roger Moens op de beeldbuis om enige toelichting te verschaffen bij deze nieuwe kampioen.

Roger Moens, de expert bij uitstek, stelde niet zonder trots — wellicht omwille van de polemiek die in «Het Nieuwsblad» gevoerd werd omtrent Rogers opvatting over de training van jongeren — dat Coe zich eigenlijk pas laat tot de atletieksport had gewend. Trainen doet hij in hoofdzaak in de heuvels van Sheffield. Zesmaal achthonderd meter in twintig minuten. Nooit boven de 1.52. Om er stil bij te worden.

Sebastian Coe, zoon van een operazangers en geslaagd in het kandidattsexamen ekonomische politikologie, wil van 1980 «zijn» Olympisch jaar maken. Olympische triomfen van Coe zouden de atletieksport kunnen vernieuwen. Want sinds Juantorena en Walker was men geen geloven dat de midden-afstanden uitsluitend tot wingebied van lange gespierde kerels zouden verklaard worden. Coe meet 1,76 meter en weegt 58 kilo. Hij bewijst dus gelukkig het tegenovergestelde. Coe heeft, rekening houdend met zijn lengte, weliswaar een lange pas, maar zijn doorbraak opent voor vele atleten perspektieven. Er bestaat weer duidelijk geen «suksesmodel».

Bijkomende sportieve prikkel voor Coe is de rivaliteit met zijn landgenoot Steve Ovett. De rivalen gunnen elkaar niets. Coe is populair, praatvaardig, bedachtzaam. Ovett is antipatiek, nors, gesloten. Coe stelt dat het leven hem nog wat anders te bieden heeft dan atletiek. Ovett heeft zijn studies stopgezet. Hij denkt nog slechts aan trainen en winnen. Coe en Ovett gaan elkaar zoveel mogelijk uit de weg. In Moskou zullen zij een wedstrijd binnen de wedstrijd leveren. Niemand durft voorspellen wie zal winnen. Want Coe moet nog bewijzen dat hij meer kan dan tijden lopen. Hij zou niet de eerste wereldrekordhouder zijn die moeilijk wedstrijden wint. We verwijzen naar de legendarische tijdloper Ron Clarke en naar onze eigen Miel Puttemans. Wedstrijdlopers daarentegen (denk maar aan Willy Polleunis) treden bij voorkeur op de voorgrond in een Olympisch jaar. Daarom belooft Moskou zoveel op de midden-afstand.

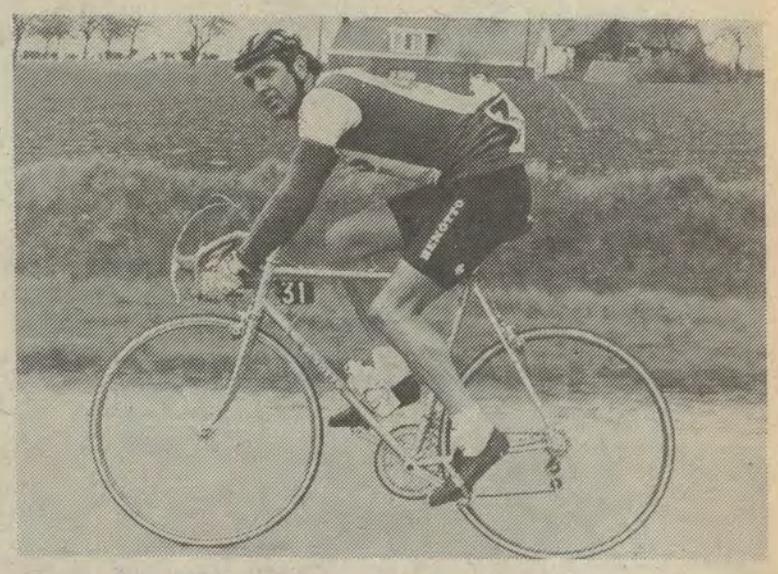

Over de onzin van nationale ploegen

Roger De Vlaeminck heeft tijdens de wereldkampioenschappen achtervolging op de baan de halve finales gehaald. Een hele prestatie. Naar aanleiding daarvan werd hij in Sporttribune geïnterviewd door Louis De Pelsmaeker. Roger kwam nog even terug op het wegwereldkampioenschap. Hij bevestigde ons vermoeden dat de acht vluchters verdacht gemakkelijk van de rest wegreden: *«Wij reden vijf per uur en zij tien per uur. Dus waren ze weg. Ik kon niet reageren want Willems zat vooraan en hij gold als een kanshebber. Dus moest ik, omwille van de ploegtucht, blijven zitten. Ik werd dus weer geen wereldkampioen en zal het wellicht nooit worden.»* Tot zover de nog zichtbaar ontgoochelde De Vlaeminck die er nog aan toevoegde dat hij geloofde dat hij bij een andere wedstrijdontwikkeling zeker had kunnen winnen. Nog maar eens een bewijs hoe zinloos de formule met nationale ploegen wel is geworden.

Zin en onzin van de Memorial

Dinsdag 4 september. Voor de derde keer werd in het Heizelstadion de «memorial Ivo Van Damme» georganizeerd. Een reeks topatleten. Veel volk. Televisie. Uitvoerige voor- en nabeschouwingen in de dagbladen. De «memorial» is een onvergelijkbaar gebeuren. België was tot voor een drietal jaar vrijwel nooit gastheer voor de internationale atletiektop. Indien er al eens een kampioen van wereldformaat naar onze contreien afzakte, gebeurde dit meestal in funktie van de prestatiehonger van eigen topatleten: Gaston Roelants, Miel Puttemans en in mindere mate de betreurde Ivo Van Damme.

De «memorial» vult bijgevolg een sportieve leegte op. De Belgische atletiekliefhebbers hebben recht op een jaarlijks topgebeuren. De memorials '77 en '78 hebben bewezen dat er in dit land wel degelijk een publiek bestaat voor atletiek. Op voorwaarde dat je de mensen kampioenen voorstelt. Tot zover kunnen wij ons met de organizatie vereenzelvigen. Wij distantiëren ons evenwel van de meeting op andere gronden. De organizatoren zijn namelijk voor het merendeel mensen die omwille van hun hoofdberoep, de sportjournalistiek, deontologisch afstand van het gebeuren zouden moeten kunnen nemen.

«Vrienden» van de Belgische atletiek»

Wij hebben het in deze kolommen al vaker gehad over de objektiviteit van de sportjournalistiek. Wij gaan er van uit dat journalisten vrij en onbevangen over de door hen behandelde materie moeten kunnen schrijven. Voorwaarde daartoe is materiële en geestelijke onafhankelijkheid. Het veelvuldig tafelen met voetbaldirigenten bij voorbeeld bevordert geenszins de kritische zin, noodzakelijke voorwaarde voor het plegen van waardevolle journalistieke arbeid.

Hetgeen echter met en rond de «memorial» gebeurt, gaat oneindig veel verder. Sportjournalisten die optreden als organizator van een sportevenement met internationale allure: hoe kunnen zij daar objektief over berichten? Zij zijn tegelijk rechter en partij. Uiteraard zullen de betrokkenen — Wilfried Meert van «Het Laatste Nieuws» en Daniel Mortier van de BRT bij voorbeeld — zelfzeker stellen dat het een het andere niet uitsluit, maar wij zijn zo vrij daar sterk — om het dan nog zacht uit te drukken — aan te twijfelen.

Een voorbeeld? Vorig jaar werd de deelneming van Rono met veel tamtam aangekondigd. Hij was de grote trekpleister van de meeting. Daags voor de memorial stond het vast dat Rono niet zou aanwezig zijn. Een paar kranten lieten dit in hun ultieme voorbeschouwing onomwonden verstaan. Maar in «Het Laatste Nieuws», toevallig de krant van één van de voornaamste organizatoren, viel daar geen letter over te lezen. Het één zou dus het andere duidelijk niet uitsluiten!

De BRT van haar kant onthoudt zich doorgaans angstvallig — en terecht van battage. Wij herinneren ons echter met absolute zekerheid dat Mortier en Moens — laatstgenoemde zou inmiddels als «Vriend van de Belgische atletiek» ontslag genomen hebben — tijdens kommentaar bij internationale meetings die aan de memorial voorafgingen herhaaldelijk meldden dat deze of gene atleet op de memorial aanwezig zou zijn. Zuivere battage dus. Let wel, wij misgunnen de «memorial» zijn sukses niet. Integendeel. Wij verheugen er ons over op sportieve gronden.

Maar het wordt de hoogste tijd dat de Beroepsbond van Belgische Sportjournalisten eens onderzoekt in hoeverre de aktiviteiten van sommige van haar leden met de deontologie van het vak in overeenstemming zijn te brengen. De omschrijving «Vrienden van de Belgische atletiek» mag dan nog zo waar en juist zijn — wij zijn er inderdaad van overtuigd dat met het opzet geen persoonlijk winstbejag wordt nagestreefd — zij vormt nog geen vrijgeleide voor soortgelijke aktiviteiten.

WANNEER BIJ SKM

DE HERF

ZIJN ALLE GROTE MOD

ONDER É

VERENIG

Wanneer u van deg
kwaliteitskleding
Wanneer u graag u
collecties kiest..
Wanneer u graag e
exclusief geklee
Kiest u zeker en be

SK

niet voor niets
de belangrijkste
kledingszaak in
en die alle grote m
vertegenwoordigt.

SKM

BETEKENT :
— meer merken
— meer mode
— meer service
— meer keuze en... betere pr

de fameuze
MEYERS FABRIEKSPRIJ

en de k

SKM

SUCCES KLED
BOOMSESTEENWEG 35
TEL. 031-87.38.42

ERFST BEGINT
IODECOLLECTIES
R ÉÉN DAK
NIGD

n degelijke
leding houdt...
raag uit de mooiste
kiest...
raag echt
ekleed gaat...
en best

ts
ste
ak in Vlaanderen
rote merken
rdigt.

vrije toegang
ruime parking
en de koffie staat klaar

e prijzen :

RIJZEN !

de grote belgische kledingszaak gewoon beter en... voordeliger !

LEDING MEYERS
35 AARTSELAAR

OPEN
ALLE WERKDAGEN
VAN 9 TOT 20 U.
ALLE ZATERDAGEN
VAN 9 TOT 18 U.

Donderdag
6 SEPTEMBER

BRT 1

18.00 Flic, de eekhoorn. — 18.05 Rondomons. — 18.30 Dick Turpin. — 18.55 Uit het leven van een toondichter. — 19.17 Standpunten. — 19.37 Morgen. — 19.45 Nieuws. — 20.10 Mork en Mindy (f.). — 20.35 Panorama. — 21.25 Hopeloze vlucht. — 22.40 Nieuws.

BRT 2

20.10 Sporttribune. — 20.40 Een man wil vooruit. — 21.40 Première.

NED. 1

13.00 Nieuws voor gehoorgestoorden. — 14.00 Schooltelevisie. — 18.00 Nieuws voor gehoorgestoorden. — 18.30 Sesamstraat. — 18.45 Paspoort. — 18.55 Nieuws. — 18.59 Bij ons in... Vught. — 19.50 De man met de groene vingers. (dok.). — 20.20 Michel Fugain et sa compagnie. — 21.35 Nieuws. — 21.55 Den Haag vandaag. — 22.10 Markant. — 23.15 Nieuws.

NED. 2

18.55 Nieuws. — 18.59 De astronautjes. — 19.05 AVRO's toppop. — 20.00 Nieuws. — 20.37 Roots II, de volgende generaties. (f.). — 22.10 Televizier magazine. — 22.05 AVRO's sportpanorama. — 23.15 Nieuws.

RTB 1

17.45 1, 2, 3... Cinéma. — 18.15 Ma sorcière bien-aimée. (f.). — 18.45 Munkhaven 1897. — 19.15 Antenne-soir. — 19.29 Weerbericht. — 19.30 Nieuws. — 19.50 Suggestions. — 20.00 Autant-savoir. — 20.20 Flic story. (f.). — 22.10 Le carrousel aux images.

RTB 2

19.55 Euro-folklore.

ARD 1

17.10 Nieuws. — 17.15 Sie, er, es. — 18.00 Ruf mich an. — 18.25 Fauna Iberica. (dok.). — 18.50 Nieuws. — 19.00 Berliner Stachelschweine. — 19.15 Joerg Preda berichtet. — 20.15 Hier und heute. — 20.45 Spiel um 4tel vor 8. — 21.00 Nieuws. — 21.15 Im Brennpunkt. — 22.00 Craig Russel in concert. — 23.00 Zu Gast... Anni Anderson. — 23.30 Tagesthemen. — 00.00 Herbst. (TV-spel). — 1.30 Nieuws.

ZDF

17.30 Einführung in die Kommunikationswissenschaft. — 18.00 Nieuws. — 18.10 Wickie. — 18.40 Die Drehscheibe. — 19.20 Wie Erziehe ich meinen Vater? — 20.00 Nieuws. — 20.30 Dalli-Dalli. — 22.00 Heute-journal. — 22.20 Nicht nur Sternstunden. — 23.15 Domitila aus dem «Zwanzigsten Jahrhundert». (dok.). — 00.35 Nieuws.

ARD 3

20.00 Geht's auch anders?. — 20.45 Journal 3. — 21.00 Nieuws. — 21.15 Das späte Mädchen. (f.). — 22.40 Galerie. — 23.10 Amerika Literarisch. — 00.10 Nieuws.

TF 1

12.15 Réponse à tout. — 12.33 Midi-première. — 13.00 Nieuws. — 13.35 Regionaal programma. — 13.50 Objectif santé. — 14.00 Acilion et sa bande. — 18.02 TF Quatre. — 18.30 Un, rue Sésame. — 18.57 C'est arrivé un jour. — 19.12 Une minute pour les femmes. — 19.30 Gewestelijk nieuws. — 19.44 Les inconnus de 19 h. 45. — 20.00 Nieuws. — 20.35 Le loup cervier. (f.). — 21.03 L'événement. — 23.05 Atletiek. — 23.50 Nieuws.

A 2

12.30 Quoi de neuf? — 12.45 Nieuws. — 13.25 Tom et Jerry. — 13.35 Les arpents verts. — 14.00 Aujourd'hui madame. — 15.03 Drôles de dames. (f). — 16.00 C'est nous. — 17.55 Jeugdprogramma. — 18.50 Des chiffres et des lettres. — 19.20 Gewestelijke aktualiteiten. — 19.45 Les trois caméras de l'été. — 20.00 Nieuws. — 20.35 Sacha Distel show. — 21.35 Magazine du cinéma (f.). — 22.35 Fenêtre sur... — 23.05 Nieuws.

TF 3

18.30 Jeugdprogramma. — 18.55 Tribune libre. — 19.10 Nieuws. — 19.20 Gewestelijke aktualiteiten. — 19.40 Regionaal programma. — 19.55 Super-becane. — 20.00 Les jeux de 20 heures. — 20.30 Le clan des Siciliens. (f.). — 22.25 Nieuws.

LUX.

12.00 La bonne franquette. — 17.00 Cinq à sept jeunes. — 17.25 Cinq à sept agenda. — 17.30 Heidi. — 18.00 Le coffre-fort. — 18.03 Cinq à sept service. — 18.10 Aktualiteiten. — 18.20 Ram-dames. — 18.35 Le coffre-fort. — 18.40 Le ludion. — 19.00 Nieuws. — 19.35 Le ludion. — 19.47 Entre chiens et chats. — 19.57 Nieuwsoverzicht. — 20.00 Section contre-enquête. (f.). — 21.00 La ville sans loi. (f.). — 22.20 Horoskoop.

Vrijdag
7 SEPTEMBER

BRT 1

18.00 Projekt Z (f.). — 18.15 Klein, klein kleutertje. — 18.30 Open School. — 19.00 Kandy Perahera (dok.). — 19.10 Laurel en Hardy. — 19.35 Morgen. — 19.45 Nieuws. — 20.10 De Weerman. — 20.15 Wij, Zwarten (f.). — 21.45 Herfsttij der Middeleeuwen. — 22.35 Nieuws.

BRT 2

20.15 Spel zonder Grenzen. — 21.40 Dag aan dag.

NED. 1

10.45 Schooltelevisie. — 13.00 Nieuws voor gehoorgestoorden. — 18.00 Nieuws voor gehoorgestoorden. — 18.30 Sesamstraat. — 18.45 Paspoort. — 18.55 Nieuws. — 18.59 The man from Laramie (f.). — 20.40 Op volle toeren. — 21.37 Nieuws. — 21.55 Hawaii Five-O (f.). — 22.45 Dr. J.J. Buskes 80 jaar. — 23.30 Nieuws.

NED. 2

18.40 Open School/Teleac. — 18.55 Nieuws. — 18.59 Cijfers en letters. — 19.25 De Barry Hughes Kwis. — 20.00 Nieuws. — 20.27 De steppenruiters (f.). — 22.05 Brandpunt. — 22.40 Jozef Stalin - De Rode Tsaar (dok.). — 23.30 Nieuws.

RTB 1

17.45 1, 2, 3... Cinéma. — 18.15 Ma sorcière bien-aimée. — 18.45 Festivals. — 19.15 Antenne-soir. — 19.28 Weerbericht. — 19.30 Nieuws. — 19.55 Opendeurdag in Brussel. — 20.05 La chute des aigles. — 21.00 Le temps des incertitudes. — 21.55 Nieuws. — 22.10 Femmes au soleil (f.).

RTB 2

19.55 Euro-Folklore. — 20.55 Tele-Rétro.

ARD 1

17.15 Nieuws. — 17.20 Väter der Verfassung. — 18.05 Alles klar?! — 18.50 Nieuws. — 19.00 Die Onedin Linie (f.). — 19.30 Tip um Halb 7. — 19.40 Die Onedin Linie. — 20.15 Hier und Heute. — 21.00 Nieuws. — 21.15 Ein seltsames Paar (f.). — 23.00 Plusminus. — 23.30 Tagesthemen. — 00.00 Die Sportschau. — 00.25 Sonderdezernat K 1 (f.). — 1.25 Nieuws.

ZDF

17.05 Dokumente Deutschen Daseins. — 18.00 Nieuws. — 18.10 Das Maori-Kanu in Neuseeland (dok.). — 18.40 Die Drehscheibe. — 19.20 Meisterszenen. — 19.40 Männer ohne Nerven. — 20.00 Nieuws. — 20.30 Auslandsjournal. — 21.15 Aktenzeichen: XY... Ungelöst. — 22.15 Die Pyramide. — 23.00 Heute-Journal. — 23.20 Aspekte. — 0.05 Aktenzeichen: XY... Ungelöst. — 0.15 Bedrana (f.). — 1.30 Nieuws.

ARD 3

20.00 Hobbythek. — 20.45 Journal 3. — 21.00 Nieuws. — 21.15 Zeitzeugen. — 22.00 Momente. — 22.15 Die Klöster von Meteora. — 23.00 So grün war mein Tal. — 23.45 Gott und die Welt. — 00.15 Nieuws.

TF 1

12.15 Réponse à tout. — 12.33 Midi Première. — 13.00 Nieuws. — 13.35 Regionaal programma. — 13.50 l'Energie c'est nous. — 14.00 Acilion et sa bande. — 18.02 TF Quatre. — 18.29 Un, rue Sésame. — 18.57 C'est arrivé un jour. — 19.12 Une minute pour les femmes. — 19.20 Gewestelijk nieuws. — 19.44 Les inconnus de 19 H 45. — 20.00 Nieuws. — 20.35 Tout dans le jardin. — 22.27 A bout portant. — 23.15 Nieuws.

A 2

12.30 Quoi de neuf. — 12.45 Nieuws. — 13.25 Tom et Jerry. — 13.35 Les arpents verts. — 14.00 Aujourd'hui Madame. — 15.03 Drôles de dames (f.). — 16.00 Sportreportages. — 18.00 Jeugdprogramma. — 18.30 C'est la vie. — 18.55 Des chiffres et des lettres. — 19.20 Gewestelijke aktualiteiten. — 19.45 Les trois caméras de l'été. — 20.00 Nieuws. — 20.35 Il y a plusieurs locataires à l'adresse indiquée. — 21.30 Apostrophes. — 22.45 Nieuws. — 22.57 Les colts brillent au soleil (f.).

FR. 3

18.30 Jeugdprogramma. — 18.55 Tribune libre. — 19.10 Nieuws. — 19.20 Gewestelijke aktualiteiten. — 19.40 Regionaal programma. — 19.55 Super-Bécane. — 20.00 Les jeux de 20 heures. — 20.30 Le nouveau vendredi. — 21.30 Alors... Chante! — 22.25 Nieuws.

LUX.

12.00 La bonne franquette. — 17.00 Cinq à sept jeunes. — 17.15 Cinq à sept week-end. — 17.50 l'Atout-cuisine du chef. — 18.05 Le coffre-fort. — 18.10 Paris, si tu veux. — 18.35 Le coffre-fort. — 18.40 Le ludion. — 19.00 Nieuws. — 19.30 Le coffre-fort. — 19.35 Le ludion. — 19.47 Entre chiens et chats. — 19.57 Nieuwsoverzicht. — 20.00 Les grandes batailles du passé (dok.). — 21.00 Viva l'Italia (f.). — 23.00 Les potins de la comète.

Zaterdag
8 SEPTEMBER

BRT 1

14.30 Festival van Vlaanderen. — 15.00 De ongelukken van Alfred (film). — 16.30 Festival van Vlaanderen. — 17.30 Open school. — 18.00 Flic, de eekhoorn. — 18.05 Festival van Vlaanderen. — 18.50 Profiel. — 19.45 Nieuws. — 20.10 Duet (f.). — 20.35 Festival van Vlaanderen. — 21.00 Terloops. — 21.45 Festival van Vlaanderen. — 22.15 Frank Ross is vrij (f.). — 23.05 Nieuws.

NED. 1

15.30 Nieuws. — 15.32 Wolga Wolga (dok.). — 16.15 P.J. en de zoon van de president (jeugdfilm). — 18.30 Sesamstraat. — 18.45 Paspoort. — 18.55 Nieuws. — 18.59 Lucy en Mr. Mooney (f.). — 19.20 De Trein (film). — 21.35 Nieuws. — 21.55 Ook NCRV. — 23.05 Nieuws.

NED. 2

18.55 Nieuws. — 18.59 Bassie en Adriaan (f.). — 19.25 Geef 'r de ruimte (f.). — 20.00 Nieuws. — 20.27 Te land, ter zee en in de lucht: hoogtepunten. — 21.30 Pearl (f.). — 22.35 Aktua TV. — 23.30 Nieuws.

RTB 1

16.10 On treuzinme fi (Waals toneel). — 18.00 Declic (f.). — 18.25 Le regard s'arrete (dok.). — 18.50 Boule et Bill. — 18.55 Les mystères de la chambre noire (dok.). — 19.10 Antenne-soir. — 19.30 Nieuws. — 19.55 Animaux du soleil (dok.). — 20.20 Melodie en sous-sol (politiefilm). — 22.15 Festival de sport. — 23.15 Nieuws.

RTB 2

11.00 Fête de la jeunesse laique. — 12.00 Faire le point (debat). — 13.00 Nieuws. — 13.05 Concertissimo. — 14.45 Calimero (f.). — 15.00 Le grand bidule (film). — 16.30 Jeux sans frontières. — 18.10 Ma sorcière bien aimée (f.). — 18.40 Le Francophonissime. — 19.10 Les aventures de Tintin. — 19.15 Antenne-soir. — 19.30 Nieuws. — 19.55 Le week-end sportif. — 20.20 Spécial vacances. — 21.20 Emile Zola où la conscience humaine (dok.). — 23.20 Nieuws.

ARD

15.10 Nieuws. — .15.15 Sesamstrasse. — 15.45 Spiel ohne Grenzen. — 17.15 ARD-Ratgeber. — 18.00 Ansichten eines Menschen (portret). — 18.30 Regionaal magazine. — 19.00 Nieuws. — 19.05 Die Sportschau. — 20.00 Hier und Heute. — 20.22 Hotel zur schoenen Marianne (f.). — 21.00 Nieuws. — 21.15 Musik-Jahrmarkt Berlin 1979. — 22.45 Nieuws. — 23.05 Hec Ramsey (tv-film). — 00.40 Verrueckt nach Gefahr (dok.). — 01.25 Nieuws.

ZDF

15.47 Welcome back, Kotter (f.). — 16.15 Kampf um die Seehundinsel (jeugdfilm). — 17.10 Die Biene Maja (f.). — 17.35 Mork vom Ork (f.). — 18.05 Nieuws. — 18.10 Laenderspiegel. — 19.00 Das Haus am Eaton Place (f.). — 20.00 Nieuws. — 20.30 Rockpop. — 21.15 Kinder, Muetter und ein General (film). — 23.00 Nieuws. — 23.05 Das aktuelle Sportstudio. — 00.20 Der Kommissar (f.). — 01.20 Nieuws.

ARD 3

19.00 Notre voisine france. — 19.30 Schulsachen. — 20.00 Markt - Wirtschaft - Sozial. — 20.15 Sport im Westen. — 20.55 Journal 3. — 21.00 Nieuws. — 21.15 Reisebekanntschaften (tv-film). — 22.40 Olivier Messiaen.

F1

13.00 Nieuws. — 13.30 Le monde de l'accordéon. — 13.48 Au plaisir du samedi. — 18.09 Trente millions d'amis. — 18.40 Magazine auto moto I. — 9.10 Verbruikersmagazine. — 19.20 Gewestelijk nieuws. — 19.46 Les inconnus de 19 h 45: spel. — 20.00 Nieuws. — 20.35 Numéro un (show). — 21.25 Chapeau melon et bottes de cuir (f.). — 22.20 Tele-foot 1. — 23.20 Nieuws.

A2

12.45 Nieuws. — 13.00 Samedi et démi. — 13.30 Sportreportages. — 18.25 La verité est au fond de la marmite. — 18.50 Des chiffres et des lettres (spel). — 19.20 Gewestelijke aktualiteiten. — 19.45 Les trois cameras de l'été (variété). — 20.00 Nieuws. — 20.35 Brigade des mineurs (toneel). — 22.10 Bayanihan (Ballet). — 23.05 Nieuws.

FR. 3

19.10 Nieuws. — 19.20 Gewestelijke aktualiteiten. — 19.55 Super-becane (tekenfilm). — 20.00 Les jeux de 20 heures (spel). — 20.30 Les mouches (toneel). — 22.20 Nieuws. — 22.40 Randonnée à pony (reportage).

LUX.

16.32 Super juke-box. — 18.00 Le monde merveilleux de Walt Disney. — 19.00 Nieuws. — 19.30 Aventures des hommes. — 20.00 Hawaii-Five-O (f.). — 21.00 L'intermediaire (tv-film).

Zondag
9 SEPTEMBER

BRT 1

9.30 Doe mee. — 10.00 Eucharistieviering vanuit Gent. — 11.00 Konfrontatie (debat). — 12.00 Nieuws voor gehoorgestoorden. — 14.30 Voor boer en tuinder. — 15.00 Sesamstraat. — 15.25 De valkenjagers (film). — 16.15 Brueghelfeest (reportage). — 17.15 Sportuitslagen. — 17.20 Paardesport. — 18.30 Flic, de eekhoorn (f.). — 18.35 Eeuwig Libanon (dok.). — 18.50 Alfred J. Kwak (kabaretsprookje). — 19.45 Nieuws. — 20.00 Sportweekend. — 20.30 Wij zwarten: de volgende generaties. — 22.05 Maria X, een patologisch onderzoek (dok.). — 22.55 Nieuws. — 23.25 Einde van de uitzending.

NED. 1

11.00 Eucharistieviering. — 13.00 Nieuws. — 17.00 Vesper. — 17.30 Bericht van de wilde ganzen. — 18.00 Nieuws. — 18.30 Teleac. — 19.00 Nieuws. — 19.05 WKRP in Cincinnatti (f.). — 19.30 Avro's zomerkwis. — 20.15 Roots II, de volgende generaties (f.). — 21.50 North Sea jazz festival VI. — 22.50 Nieuws.

NED. 2

18.00 Nieuws. — 18.05 Studio Sport I. — 18.30 Sesamstraat. — 18.45 Muziek voor ons plezier. — 19.16 Studio Sport II. — 20.30 Humanistisch Verbond. — 20.35 Nieuws. — 20.40 Modern leven (dok.). — 21.25 Monty Python's flying circus (f.). — 21.55 Dying (dok.). — 22.25 Nieuws.

ARD

15.30 Nieuws. — 15.35 Danke schön. — 15.50 Die Schwäbische Alb (dok.). — 16.20 Wo der rote Farn wächst. — 17.55 Een reis naar Kopenhagen. — 18.00 Nieuws. — 18.02 Die Sport-Reportage. — 19.00 Tagebuch. — 19.15 Raumschiff Enterprise (f.). — 20.00 Nieuws. — 20.10 Bonner Perspektiven. — 20.30 Pottenbakkerij uit Parijs. — 21.00 Oscar. Blijspel. — 22.30 Nieuws. — 22.45 MacMillians Mayerling (ballet). — 00.40 Nieuws.

ZDF

11.00 Europa im 20. Jahrhundert (dok.). — 11.40 Oude gebouwen en monumenten. — 11.45 Die Sendung mit der Maus. — 12.15 Die kleine Heimat. — 13.00 Der internationale Frühschoppen. — 13.45 Nieuws. — 14.15 Zwischenspiel. — 14.45 Regionaal weekoverzicht. — 15.25 Ein Platz an der Sonne. — 15.30 Die seltsamen Abenteuer des Herman Van Veen (f.). — 16.00 Gala-Abend aus der Wiener Staatsoper. — 18.00 Der Mann in den Bergen (f.). — 18.45 Nieuws uit Italië. — 19.30 Nieuws. — 19.33 Die Sportschau. — 20.15 Wir über uns. — 20.20 Weltspiegel. — 21.00

— **De clan van de Sicilianen** — Knappe gangsterfilm met Alain Delon en Jean Gabin, vol aktie en spanning. De Siciliaanse maffia op z'n best... Donderdag 6 september op F 3 om 20 u. 30.

Nieuws. — 21.15 Wege in der Nacht (tv-film). — 23.00 Nieuws. — 23.05 Richard Strauss (dok.). — 00.05 Nieuws uit de filmwereld. — 00.50 Nieuws.

DU 3

16.30 Notre voisine la France. — 17.00 Ihre Heimat unsere Heimat. — 18.00 Die Hauptschule (reportage). — 18.30 Postfach 10 19 50. — 19.00 Sechs Wilde und ein Krümel (jeugdfilm). — 19.30 Ervaringen op Sardinië. — 20.00 Rockpalast. — 20.45 Sport im Westen. — 20.55 Journal 3. — 21.00 Nieuws. — 21.15 Die Welt im Krieg (dok.). — 22.00 Laserkanonen im Operationssaal (reportage). — 22.45 John Denver (show). — 23.35 Chicago 1930 (f.). 00.20 Tips fuer Leser.

FR. 1

9.15 Godsdienstige uitzendingen. — 12.02 La séquence du spectateur. — 12.30 Nieuws. — 13.20 C'est pas sérieux (humor). — 14.15 Les rendez-vous du dimanche. — 15.35 La chute des aigles. — 16.28 Sportreportages. — 18.00 Les hommes préfèrent les blondes (film). — 19.25 Les animaux du monde. — 20.00 Nieuws. — 20.35 Le grand Meaulnes (film). — 22.25 Arthur Rubinstein (piano). — 22.55 Tennis. — 23.20 Nieuws.

A 2

13.40 Hawai Police d'Etat (f.). — 14.35 Tennis (reportage). — 16.30 Le jardin derrière le mur. — 17.00 L'homme de 40 ans. (f.). — 18.00 Sport (roeien). — 19.00 Stade 2. — 19.45 Les trois caméras de l'été (variété). — 20.00 Nieuws. — 20.35 Jeux sans frontières. — 22.05 Splendeurs et misères des courtisanes (f.). — 23.52 Nieuws.

FR. 3

17.30 Het leven in Frankrijk (dok.). — 18.30 Rire et sourire. — 19.45 Overzeese gebieden. — 20.00 La grande parade du jazz. — 20.30 Rue des Archives. — 21.20 Nieuws. — 21.30 Korte film. — 22.00 Ciné-regards. — 22.30 Le coupable (film).

LUX.

16.45 Les animaux sont dans la ville (film). — 18.00 Spektakelmagazine. — 19.00 Les sentiers de l'aventure (dok.). — 19.30 Nieuws. — 19.33 Tekenfilms. — 20.00 Histoire de trains (Afrika). — 21.00 Les frères Siciliens (film).

Maandag
10 SEPTEMBER

BRT

18.00 Flic, de eekhoorn. — 18.30 Open school. — 19.00 Doe mee. — 19.25 Filopat en Patafil. — 19.30 Kijk uit! — 19.45 Nieuws. — 20.15 Dubbel dobbel. — 21.00 Een ruiter reed voorbij (f). — 21.50 The Cleveland Orchestra. — 22.40 Nieuws.

NED. 1

10.00 Schooltelevisie. — 18.55 Nieuws. — 18.59 Jeremiah Johnson (trappersepos). — 20.40 Schlagerfestival I 1979. — 21.35 Nieuws — 21.55 O moeder, wat is het heet (f). — 22.25 De vuurvogel (ballet). — 22.50 Socutera. — 23.05 Nieuws.

NED. 2

18.59 Zo vader, zo zoon. — 19.25 Onkel Braesig (toneel). — 20.00 Nieuws. — 20.27 Hé, kijk mij nou (f). — 21.15 James Herriot (f). — 22.05 Hier en nu. — 22.45 Pit-aktie. — 23.00 Nieuws.

RTB 1

17.45 Rimes et racontines. — 18.15 La bataille des planètes (f). — 18.45 Sept sur sept. — 19.15 Lundi-sports. — 19.30 Nieuws. — 20.00 Leven en dood in de Andes (dok.). — 21.05 Styles (dok.). — 22.00 Nieuws. — 22.15 Jazzfestival. — 23.20 Einde van de uitzending.

RTB 2

19.55 Marcel Pagnol (portret). — 20.45 Le port de l'angoisse (film).

ARD 1

17.10 Nieuws. — 17.15 Schaukestuhl. — 18.00 Spass muss sein. — 18.50 Nieuws. — 19.00 Das Intermezzo bietet an. — 19.30 Tip um halb 7. — 19.40 Weite wilde Welt der Tiere (dok.). — 20.15 Regionaal magazine. — 20.45 Tip um 4tel vor 8. — 21.00 Nieuws. — 21.15 Der eiserne Gustav (f). — 22.15 Gold (dok.). — 23.00 Medienklinik (satire). — 23.30 Tagesthemen. — 0.00 Kino tod oder lebendig? (dok.). — 1.45 Nieuws.

ZDF

18.00 Nieuws. — 18.10 In de Rocky Mountains (dok.). — 18.40 Die Drehscheibe. — 19.20 Königlich Bayerisches amtsgericht (f). — 20.00 Nieuws. — 20.30 Hitparade. — 21.15 Kinder Kinder (dok.). — 22.00 Heute-Journal. — 22.20 Das Nest (tv-film). — 0.00 Nieuws.

ARD 3

19.00 Sesamstrasse. — 19.30 Telekolleg I. — 20.00 Hinter den Schlagzeilen. — 20.45 Journal 3. — 21.00 Nieuws. — 22.00 Momente. — 22.15 Schöne Sitten (film). — 23.25 September in der Prärie (video-reportage). — 0.10 Nieuws.

TF 1

13.00 Nieuws. — 13.35 Regionaal programma. — 13.50 Kinderprogramma. — 14.25 D'hier et d'aujourd'hui. — 17.55 Konsumentenmagazine. — 18.27 L'île aux enfants. — 18.50 Ongewone verhalen. — 19.05 Wielrennen (De Toekomstronde). — 19.12 Une minute pour les femmes. — 19.20 Gewestelijke aktualiteiten. — 19.44 Les inconnus de 19 h 45. — 20.00 Nieuws. — 20.35 Que la bête meure (film). — 22.25 Questionnaire. — 23.25 Nieuws.

A2

12.45 Nieuws. — 13.35 Regionaal programma. — 13.50 Courrier des téléspectateurs. — 14.00 Damesmagazine. — 15.05 Drôles de dames (f). — 15.55 Tennis. — 17.25 Fenêtre sur... — 17.55 Jongerenprogramma. — 18.35 C'est la vie (tips). — 18.55 Des chiffres et des lettres (spel). — 19.20 Gewestelijke aktualiteiten. — 19.45 Top club (show). — 20.00 Nieuws. — 20.35 Question de temps. — 21.40 Sept jours en Perse. — 22.35 Salle des fêtes. — 23.25 Nieuws.

FR. 3

19.10 Nieuws. — 19.20 Gewestelijke aktualiteiten. — 19.40 Regionaal programma. — 19.55 Superbecane (tekenfilm). — 20.00 Les jeux de 20 heures (spel). — 20.30 Regain (toneel). — 22.30 Nieuws.

LUX.

17.30 De jakhals (dok.). — 18.00 Le coffre-fort (spel). — 18.03 Cinq à sept service. — 18.10 Aktualiteiten. — 18.20 Ram-dames. — 18.35 Le coffre-fort. — œ 18.40 Le ludion. — 19.00 Nieuws. — 19.30 Le coffre-fort. — 19.35 Le ludion. — 19.47 Entre chiens et chats. — 19.55 Nieuwsoverzicht. — 20.00 L'homme de fer (f). — 21.00 A l'ouest du Montana (western).

Dinsdag
11 SEPTEMBER

BRT 1

18.00 Flic, de eekhoorn (f.). — 18.05 Sesamstraat. — 18.30 Open school. — 19.00 Toestand '79. — 19.45 Nieuws. — 20.10 Wings over the world (dok.). — 20.55 Pompeï '79 (dok.). — 22.15 Jij of wij (kwis). — 22.40 Nieuws.

BRT 2

20.10 De noordwest-trek (dok.). — 20.30 Potter (f.). — 21.00 De band (film). — 22.45 Einde van de uitzending.

NED. 1

10.00 Schooltelevisie. — 18.55 Nieuws. — 18.59 EO zomerkrant. — 19.30 Het kleine huis (f.). — 20.15 Van u wil ik zingen. — 20.50 Tijdsein. — 21.35 Nieuws. — 21.55 Den Haag vandaag. — 22.10 De multinational (dokumentaire). — 23.15 Nieuws.

NED. 2

18.55 Nieuws. — 18.59 Black Beauty (f.). — 20.00 Nieuws. — 20.27 De eikelmuis (dok.). — 21.20 Face to face (tv-film). — 22.10 VARA visie. — 22.43 De doden zwijgen niet (dok.). — 23.43 Nieuws.

RTB 1

17.45 1, 2, 3... cinéma. — 18.15 La bataille des planètes (f.). — 18.45 Francis aux paradis perdus (f.). — 19.15 Antenne-soir. — 19.30 Nieuws. — 19.55 L'île aux trente cercueils (f.). — 20.45 L'Antarctique à la voile (dok.). — 21.40 Nieuws. — 21.55 Hommes de Wallonie (dok.).

RTB 2

19.55 Histoire de la musique populaire. — 20.45 Château en Suède (toneel).

ARD

17.10 Nieuws. — 17.15 Op zoek naar een alternatief kultuurpatroon. — 18.00 Immer Kathi (f.). — 18.25 Kasper Laris Abenteuer (f.). — 18.50 Nieuws. — 19.00 Drei im Morgenland. — 19.30 Tip um halb 7. — 19.40 Polizeiinspektion (f.). — 20.15 Regionaal magazine. — 20.45 Zwischen Ostsee und Thüringerwald (dok.). — 21.00 Nieuws. — 21.15 Ein Platz für Tiere (dok.). — 22.00 Panorama. — 22.45 Detektiv Rockford: Anruf genügt (f.). — 23.30 Tagesthemen. — 0.00 Ustinovs Fern-Gespräche. — 0.55 Nieuws.

ZDF

18.00 Nieuws. — 18.10 Berufsreport (dokumentaire). — 18.40 Die Drehscheibe. — 19.20 Die unwahrscheinlichen Abenteuer des Lemi Gulliver (f.). — 19.45 Oskar, die Supermaus (tekenfilm). — 20.00 Nieuws. — 20.30 Geisterbehörde (tv-film). — 22.00 Heute-Journal. — 22.20 Lasst mir meine Träume (reportage). — 23.00 Das Gestüt (film). — 0.45 Nieuws.

ARD 3

20.00 De witte Indianen (dok.). — 20.45 Journal 3. — 21.00 Nieuws. — 21.15 De tragedie van Aken (dok.). — 22.00 Momente. — 22.15 Micro-Macro. — 23.00 Sport kritisch. — 23.30 Let's swing (jazz). — 0.00 Nieuws.

TF 1

13.00 Nieuws. — 14.15 Le regard des femmes. — 17.55 Konsumentenmagazine. — 18.27 L'île aux enfants. — 18.50 Echt gebeurde verhalen. — 19.05 Wielrennen (de Toekomstronde). — 19.12 Une minute pour les femmes. — 19.20 Gewestelijke aktualiteiten. — 19.44 Les inconnus de 19 h 45 (spel). — 20.00 Nieuws. — 20.35 Demain les hommes. — 21.50 Demis Roussos à l'Olympia. — 22.55 Nieuws.

A 2

12.45 Nieuws. — 13.35 Regionaal magazine. — 13.50 Courrier des téléspectateurs. — 14.00 Damesmagazine. — 15.05 Drôles de dames (f.). — 15.55 Wandeling in Frankrijk. — 17.25 Fenêtre sur... (fotoromans). — 17.55 Jongerenprogramma. — 18.35 C'est la vie (tips). — 18.55 Des chiffres et des lettres (spel). — 19.20 Gewestelijke aktualiteiten. — 19.45 Top club (show). — 20.00 Nieuws. — 20.35 Mais qu'est-ce qu'on va faire de lui (film). — 23.30 Nieuws.

LUX.

17.30 Mash (f.). — 18.00 Le coffre-fort (spel). — 18.03 Cinq à sept service. — 18.10 Aktualiteiten. — 18.20 Ram-dames. — 18.40 Le ludion. — 19.00 Nieuws. — 19.30 Le coffre-fort. — 19.35 Le ludion. — 19.47 Entre chiens et chats. — 19.55 Nieuws. — 20.00 Voyage au fond des mers (f.). — 21.00 Le chasseur de chez Maxim's (toneel).

Woensdag
12 SEPTEMBER

BRT 1

15.30 Open School. — 16.30 Tiptop. — 18.15 Flic, de eekhoorn (f.).

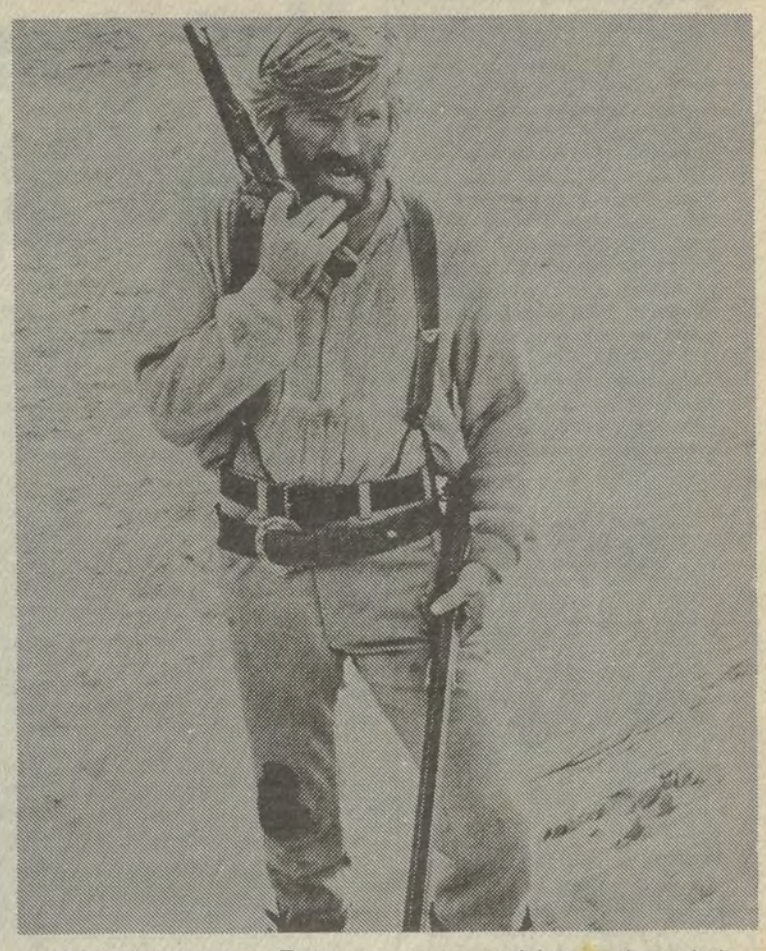

— **Jermiah Johnson** — Trappersepos maar ook historische ontleding van het Wilde Westen met zijn autochtone indianenkultuur en het onbegrip van de blanke «beschaver».
Maandag 10 september om 18 u. 59 op N 1.

Een uitgave van de Vlaams-nationale Studiedienst

Verantw. uitg.: Hugo Schiltz, te Couwelaerlei 134, 2100 Deurne

— 18.20 Jonger dan je denkt. — 18.50 Projekt UFO (f.). — 19.45 Nieuws. — 20.10 Maak het maar waar (f.). — 20.35 Everard T'Serclaes (tv-spel). — 21.50 Fundamenten. — 22.40 Nieuws.

BRT 2

15.30 Overname BRT 1 (tot 19.55). — 21.45 Getatoeëerde tranen (dok.). — 23.05 Einde van de uitzending.

NED. 1

18.55 Nieuws. — 18.59 Van gewest tot gewest. — 19.50 Politieke partijen. — 20.00 Glittering prizes (f.). — 21.18 Alicia de Larrocha speelt piano. — 21.35 Nieuws. — 21.55 Den Haag vandaag. — 22.10 Studio sport. — 22.50 Humanistisch verbond. — 23.25 Nieuws.

NED. 2

18.55 Nieuws. — 18.59 Kinderen werken ook (dok.). — 19.25 Kenmerk. — 20.00 Socutera. — 20.32 Countdown (pop). — 21.05 Starsky en Hutch (f.). — 21.55 Info. — 22.30 Taxi (f.). — 23.05 Nieuws.

RTB 1

17.00 Feu vert. — 18.40 Barbapapa. — 18.45 Katoliek-godsdienstige uitzending. — 19.15 Antenne-soir. — 19.30 Nieuws. — 20.00 Noorwegen—België (voetbal). — 21.45 Nieuws. — 22.00 Créations super 8 (dok.).

RTB 2

19.55 Télérétro (dok.). — 21.30 Chapeau melon et bottes de cuir (f.).

ARD 1

12.00 30 Jahre Bundestag. — 17.10 Nieuws. — 17.15 Ein Platz an der Sonne (show). — 18.00 Immer Kathi (f.). — 18.25 Kasper Laris Abenteuer (f.). — 18.50 Nieuws. — 19.00 Die Onedin Linie (f.). — 19.30 Hit um Halb 7. — 19.40 Die Onedin Linie (f.). — 20.15 Regionaal magazine. — 20.45 Gilbert Bécaud (show). — 21.00 Nieuws. — 21.15 Geteilte Freude (tv-spel). — 23.00 Fallschirmjäger (dok.). — 23.30 Tagesthemen.

ZDF

12.00 30 jaar Duits parlement. — 17.20 Trickbonbons. — 17.35 Flipper (f.). — 18.00 Nieuws. — 18.10 Flambards (f.). — 18.40 Die Drehscheibe. — 19.20 KO — KO. — 20.00 Nieuws. — 20.30 Alles Gute, Köhler (f.). — 21.15 ZDF-Magazin. — 22.00 Heute-Journal. — 22.20 Van Der Valk (f.). — 23.10 Sieh mal an. — 23.15 Blickpunkt. — 00.00 Wo liegt Arkadien? (tv-film). — 1.30 Nieuws.

ARD 3

20.00 Medizin im Dritten. — 20.45 Journal 3. — 21.00 Nieuws. — 21.15 Mittwochs in.... — 23.00 Verkeerstips.. — 23.05 Graf Zaroff (film). — 0.05 Nieuws.

TF 1

13.00 Nieuws. — 13.37 Les visiteurs du mercredi. — 17.55 Sur deux roues. — 18.00 Konsumentenmagazine. — 18.27 L'île aux enfants. — 18.50 C'est arrivé un jour. — 19.05 Wielrennen (de Toekomstronde). — 19.12 Une minute pour les femmes. — 19.20 Gewestelijke aktualiteiten. — 19.44 Les inconnus de 19 h 45. — 20.03 Nieuws. — 20.35 Le dernier train (toneel). — 22.08 Dis moi, pourquoi la drogue. — 23.00 Nieuws.

A 2

12.45 Nieuws. — 13.35 Regionaal magazine. — 13.50 Courrier des téléspectateurs. — 14.00 Damesmagazine. — 15.05 Le Magicien (f.). — 16.10 Jongerenprogramma. — 18.10 Anglais. — 18.35 C'est la vie. — 18.55 Des chiffres et des lettres. — 19.20 Gewestelijke aktualiteiten. — 19.45 Top club (show). — 20.00 Nieuws. — 20.35 Annie Cordy à l'Olympia. — 21.40 De televisie van morgen (dok.). — 22.30 Koumen (dok.). — 23.20 Nieuws.

FR. 3

19.10 Nieuws. — 19.20 Gewestelijke aktualiteiten. — 19.40 Regionaal programma. — 19.55 Super-bécane (tekenfilm). — 20.00 Les jeux de 20 heures (spel). — 22.10 Nieuws.

LUX.

18.05 Nieuws uit de regio's. — 18.20 Ram-dames. — 18.35 Le coffre-fort. — 18.40 Le ludion. — 19.00 Nieuws. — 19.30 Le coffre-fort. — 19.47 Entre chiens et chats. — 19.55 Nieuws. — 20.00 Hit-parade. — 21.00 Le choix (film).

PRECISIA
kleuren-tv
32 PROGRAMMA'S DIREKT TE KIEZEN
INLICHTINGEN PRECISIA TV BRUGGE TEL 050 318071

● Voor het volgend seizoen worden in het Paleis voor Schone Kunsten te Brussel volgende tentoonstellingen gehouden. Jef Verheyen (14/9 tot 28/10); La Mémé (14/9 tot 23/10); Irena Dedicova (29/9 tot 28/10); St.-Michiel en zijn symboliek (29/9 tot 25/11); Amerikaanse kunst tussen beide wereldoorlogen (10/11 tot 30/12); Roger Somville (7/12 tot 13/1/80); Eerste trimester 1980 aktuele kunstmarkt, antiekbeurs en «de wereld van de stations». In Art Shop september 12 Belgische tekenaars: november Philip Geluck en december Artists' Rooms van Phillipe Degobert.

galerij

● Van 8 tot 30 september in kunstgalerij Embryo, Justus Lipsiusstraat 20 te Leuven Landschap met werken van Cobbaert, Cockx, Francis, Goffart, Lecompte, Minnaert, Tulkens en Van Rintel. Dagelijks van 14 tot 18 u. Maandag gesloten. In Embryo Studio: Harold Van de Perre.

● Van 6 oktober tot 18 november heeft in het Broodhuis te Brussel een tentoonstelling plaats over het werk van Rogier van der Weiden, hofschilder van de hertogen van Boergondië en een der voornaamste Vlaamse Primitieven. De tentoostelling omvat 20 schilderijen op paneel, 15 tekeningen, beeldhouwwerk, een wandtapijt en een kostbaar manuskript. Het geheel wordt aangevuld met foto's en schetsen. Vijfentwintig grote buitenlandse musea en verzamelaars verleenden hun medewerking. Er zal een viertalige katalogus te koop zijn.

● Van 8 september tot 10 oktober in het Gasthof Britannia, St.-Baafsplein 28 te Gent, tentoonstelling Annick en Paul Decq.

ZOEKERTJE

A1 scheikundige, 4 jaren ervaring in de syntese van potentiële geneesmiddelen, zoekt werk in een straal van 50 km rond Lommel, zich wenden tot Luc Neels, Lepelstraat 68, 3900 Lommel. N136

Het ganse maatschappelijke leven is ekonomie

De Noordnederlandse hoogleraar-auteur *Jan Pen* heeft voorbije dinsdag te Antwerpen als nieuwste Boek van de Maand zijn *Kijk, ekonomie. Over mensen, wensen, werk en geld (1)* voorgesteld en te dier gelegenheid — op afdoender wijze dan in zijn publikatie zelf benadrukt dat het fenomeen ekonomie eigenlijk niet minder en niet meer is dan het fenomeen «maatschappelijk leven» zelf: de mensen met hun doen en laten, hun verleden en hun toekomst, hun kultuur en hun anti-kultuur, hun macht en hun onmacht, hun bestaan van alledag en hun terechte en niet-terechte dromen voor morgen.

Het fraai verzorgde en intelligent geschreven en geïllustreerde doch al bij al niet zo dure boek wil laten zien aan allen die zien willen hoe ekonomie en maatschappelijk leven in elkaar grijpen en elkaars emanatie zijn.

De hoogleraar die hier aan het woord is, blijft doorheen dit boek de echte leraar en specialist die tot mensen spreekt die reeds een beetje specialist zijn, ook al belooft hij bij de aanvang dat hij het simpel zal houden. Overigens, hoe kan men het zo ingewikkeld maatschappelijk — en dus ekonomisch — beeld van de huidige maatschappij alleen maar met simpele woorden laten zien, verklaren en het daarenboven nog een toekomst — verwachting meegeven ook? Van Plato tot Marcuse hebben auteurs, feiten en omstandigheden in een steeds ingewikkelder interrelatie het maatschappelijk en ekonomisch leven niet altijd even doorzichtig en herkenbaar geboetseerd. Hoe zou een boek dat dat alles — de vloed van de illustraties ten spijt — in woorden moet verklaren echte makkelijke kost kunnen zijn?
Toch is het een grote verdienste van initiatiefnemers en samenstellers zich in soms fraaie bochten te hebben gewenteld om van *Kijk, economie* een populair boek te maken dat uiteindelijk verteerbaar is voor al wie zich hiertoe enige inspanning wil getroosten. Aan deze laatste lieden is dit Boek van de Maand absoluut aanbevolen!

Frans-Jos Verdoodt

Jan Pen, *Kijk, economie. Over mensen, wensen, werk en geld.* Voorwoord door prof. Dr. M. Eyskens, Het Spectrum, Utrecht-Antwerpen 1979, 160 blz. in gr. ft. Tot 6 okt. tegen 299 fr., nadien tegen 499 fr.

«D'onacht der Moederlyke Tael» opnieuw uitgegeven

De dienst Publikaties van het Vormingscentrum Lodewijk Dosfel verzorgde zopas de historische uitgave ««Verhandeling op d'Onacht der Moederlijke Tael in de Nederlanden» door Jan Baptist Chrysostomus Verlooy.

De «Verhandeling van Verlooy was de eerste strijdbare Vlaamse reaktie tegen de verfransing en de «Onacht der moederlyke Tael». Wie deze «verhandeling» leest verbaast er zich steeds opnieuw over dat vele argumenten en besluiten van Verlooy ook nu nog, 200 jaar later, hun betekenis ten volle bewaard hebben.
In het eerste deel van het boek worden de persoon, het werk en de betekenis van Verlooy toegelicht door de professoren J. Smeyers en J. Van Den Broeck. In het tweede deel werd de oorspronkelijke tekst in «facsimile» opgenomen, waar nodig voorzien van tekst- en woordverklaringen.
Prijs: 435 fr. + 10 fr. verzendingskosten.

★ ★ ★

Vlaamse Beweging en Europa

Een werknota, uitgegeven naar aanleiding van een tweedaags colloquium met als tema «Vlaamse beweging en Europa» gehouden op 23 en 24 september 1978.
Deze nota bevat de referaten van de verschillende sprekers en de resultaten van de groepswerken. (Dosfelnota nr. 15).
Prijs: 150 fr. + 20 fr. verzendingskosten.

Het Rood van de klauwen

Ekonomie en etiek in de Vlaamse Beweging met plan van de verschillende Belgische ekonomische machtsgroepen. Door prof. Jef Maton.

Prijs: 160 fr. + 15 fr. verzen›dingskosten.

Bibliografie van de Vlaamse Beweging

In twee Dosfeldokumenten (10-11 en 15-16) werd de bibliografie van de Vlaamse Beweging samengevat. 1945-1970 in nr. 10-11 en 1971-1975 in nr. 15-16. Deze boeken bevatten tijdschriftenartikels i.v.m. de Vlaamse Beweging.

Voor de beide delen samen: 365 fr. + 20 fr. verzendingskosten; voor D.D. 10-11: 150 fr. + 15 fr. verzendingskosten; voor D.D. 15-16: 265 fr. + 15 fr. verzendingskosten.

Voor alle informatie en bestellingen omtrent deze publikaties en andere, eveneens voor het bekomen van een publikatiefolder, kunt u terecht op volgend adres:

Dienst Publikaties, Vormingscentrum Ld, Dosfel v.z.w., Bennesteeg 4 te 9000 Gent (tel. 091/23.08.24).

kijk,economie

van JAN PEN, (met voorwoord van Mark Eyskens)

6 september t/m 6 oktober

299 fr. (Daarna: 499 fr.) zolang de voorraad strekt.

Voor iedereen die wil weten waar het in zijn wereld om draait.
Een boek (van de maand) dat de MENSELIJKE kant van de economie toont en inzicht geeft in het HUISHOUDELIJK GEBRUIK van de economie

Alleen in de erkende boekhandel. Vereniging ter Bevordering v.h. Vlaamse Boekwezen, vzw., Antwerpen

Biografie van een koning

Op 7 september verschijnt gelijktijdig in het Nederlands en het Frans een opmerkelijke biografie van koning Albert I.

De auteur van deze biografie is Professor dr. Jacques Willequet, hoogleraar in de geschiedenis aan de Université Libre van Brussel.

De geautorizeerde Nederlandse vertaling, die verschijnt bij Elsevier, is van Frans Brouns.

Dit werk is de eerste echte biografie van Albert I. Professor Willequet beschikte voor zijn studie over vele nooit eerder gepubliceerde persoonlijke notities en dokumenten van de koninklijke familie.

Hierna een citaat uit het eerste hoofdstuk.

«Als wij ons een beeld willen vormen van koning Albert en hem begrijpen, moeten we allereerst enig licht werpen op het milieu, de traditie en de politieke, sociale en ekonomische situatie. Vervolgens moeten we ons verdiepen in zijn jeugd, zijn opvoeding, de invloeden van buitenaf, de eerste kontakten met het openbaar leven.

Kortom, we moeten streven naar een zo genuanceerd mogelijke beschrijving van een persoonlijkheid die in december 1909 voor de verantwoordelijkheden van een konstitioneel staatshoofd zou worden gesteld, in augustus 1914 voor het oog van de wereld kwam te staan en van de ene op de andere dag voorwerp werd van een vrome mythevorming. David die Goliath het hoofd biedt, Sint-Joris die de draak verslaat, een vorm van heldenverering.»

Albert I, Koning der Belgen 240 blz., 16 blz. foto's in zwart-wit, gebonden 595 fr bij Elsevier.

Ontdek de Vlaamse Volksboeken!

Boeken die van oudsher onder het volk hebben geleefd en door de eeuwen heen door honderdduizenden werden geliefd en gelezen!

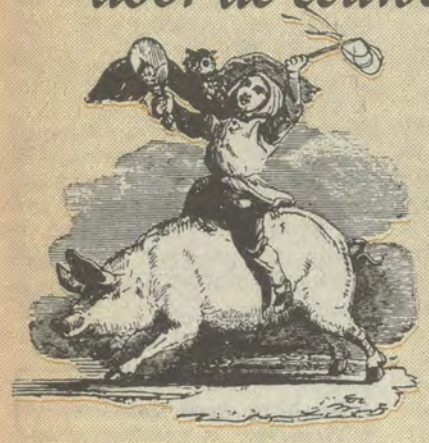

Het Leuke Leven van Tijl Uilenspiegel
De Bokkerijders
De Schone Historie van Ridder Malegijs
De Vier Heemskinderen
De Bende van Bakelandt
Delen 1 en 2
Pastoor Heldewijs, de Vlaamse Don Camillo
Sagen en Legenden in Vlaanderen
Smedje Smee en Heer Halewijn
Baas Ganzendonk
Genoveva van Brabant
Delen 1 en 2
Cartouche en de Binders van de Pijpelheide
Vlaamse Vissers en Waterduivels
De Boeren van Olen
Vlaamse Sproken
Lange Wapper en Kludde
Reinaard de Vos
De Vrolijke Daden van Keizer Karel
Delen 1 en 2

Luxeformaat: 25 x 21 cm.

Valentijn en Ourson
De Voetbranders
Floris en Blankefloer
Grootmoeders Raadselboek
De Drie Haren van de Duivel
Fortunatus' Beurs en Wenshoedje
Het Vroom en Vrolijk Leven van Pastoor Van Haecke
Tijl Uilenspiegel in de Oorlog
De Reizen van Sint-Brandaan
Volkshumor op Vlaamse Uithangborden
Robert en Bertrand
Delen 1, 2 en 3
Kempische Volksvertellingen
De Wandelende Jood en Lanseloet van Denemarken
Jan van Parijs en Mariken van Nieumeghen

Dit is het grootste projekt dat, in verband met de Vlaamse kultuur en de geschiedenis van de literatuur, ooit boven de doopvont werd gehouden.

Deze luxe-uitgave is ook een verzameling van de Vlaamse kultuurschatten uit vroegere eeuwen, maar in een moderne, **vlot leesbare en boeiende vorm gebracht voor volwassenen.** De serie werd bovendien rijkelijk geïllustreerd met meer dan duizend oude platen. Het betreft hier geen verminkte of gecensureerde uitgaven, maar moderne bewerkingen van de originele «ongekuiste» boeken.

Deze luxe-uitgave werd samengesteld onder de hoofdredaktie van de Heer A. VAN HAGELAND, volkskundige en auteur. Verder verleenden volgende personen hun medewerking:
ALBERT MARINUS, socioloog, oud vice-president van de Commissie voor Volkskunst en Volkstradities van de Unesco.
JAN VERBESSELT, voorzitter van de raad van beheer van het Koninklijk Geschied- en Oudheidkundig Genootschap van Vlaams-Brabant.
Licentiaat RENAAT VAN DER LINDEN, voorzitter van de raad van beheer van de Koninklijke Bond der Oostvlaamse Volkskundigen.
Dr. TJ. W.R. DE HAAN, hoofdredakteur van «Nederlands Volksleven».
MAURITS BROECKHOVE, lid van de beheercommissie van het Museum voor Volkskunde te Gent.

Ook op technisch gebied mag deze bibliofiele uitgave als een unicum worden beschouwd: groot formaat 25 x 21 cm, goudstempeling op gewatteerd Balacron 3000, voorzien van leeslint en kapitaalband en gedrukt op houtvrij wit editiepapier.

Elke Vlaming zal met trots en vreugde deze grote, geïllustreerde prachtbanden de ereplaats geven in zijn boekenkast.

25 exclusieve kunstreprodukties gratis!

Deze «Ulenspieghel»-map werd speciaal voor deze uitgave samengesteld en in beperkte oplage gedrukt. Formaat 24 x 20 cm. De houtsneden stammen uit vroege drukken van het volksboek «Thyl Ulenspieghel» en zijn gereproduceerd op kunstdrukpapier met watermerk. Een prachtig en kostbaar bezit! Dit geschenk sturen wij graag volkomen gratis aan al degenen die kennis willen maken met de bibliofiele uitgave van «Vlaamse Volksboeken».

Reserveringskaart Vlaamse Volksboeken

Stuur mij meteen gratis de exclusieve kunstmap «Thyl Ulenspieghel», bestaande uit 25 reprodukties van vroege drukken (houtsneden), gedrukt op Ossekop kunstdrukpapier.

Verder wens ik mij graag te abonneren op de 36 luxe-delen «Vlaamse Volksboeken». Ik regel maandelijks (en pas na goede ontvangst) 470 fr. (+ port) per boek.

Indien ik niet tevreden ben, zend ik u de eerste 2 boeken binnen de 7 dagen na ontvangst terug in de originele verpakking. Ik behoud in ieder geval de gratis kunstmap.

Naam ..... Voorn. .....

..... straat, nr. ..... bus .....

Postnr. ..... Gemeente .....

Telefoon ..... Beroep .....

Handtekening .....

GARANTIE
Uitgeverij Beckers n.v. garandeert u na intekening géén tussentijdse prijsverhoging.

Terug te zenden aan:
Uitgeverij Beckers - 2180 Kalmthout
(Als drukwerk, onder omslag a.u.b.)

WIJ-7906101

WIJ in de Volksunie

VU-Deurne sinds 1974 in de weer voor de Arena-weide

Sinds '74 houdt VU Arenaweide warm in gemeenteraad

Juni 1974: Op het groenkomitee werd door BSP-schepen Mangelschots beloofd dat de open ruimte van 't Fortje (nu Arenaweide) groen zou blijven, groen voor rekreatie!

3 jaar later: In de gemeenteraad komen de werkelijke plannen boven water: twee maanden na de verkiezingen keuren CVP en BSP de bouw van nog eens 300 appartementen goed en even later wordt in het ontwerpgewestplan de Arenaweide volledig als bouwzone aangeduid.

5 jaar later: De bouwaannemer mag beginnen, de bevolking steekt een stok tussen de wielen: op de Arenaweide wordt gekampeerd!

We zijn gaan grasduinen in de berichtgeving van de plaatselijke Volksunie-afdeling. De Arena-weide staat er reeds in de belangstelling sinds 1974 hoewel ook eerder reeds een waarschuwende vinger van de VU-fraktie in de gemeenteraad werd omhoog gestoken.

De Arena-weide werd omgord met een betonnen gordel van appartementsgebouwen. De VU-fraktie verkreeg van het gemeentebestuur (toen nog een BSP-meerderheid) de garantie dat de rest van het domein tot rekreatiezone zou voorbestemd worden. Enkele maanden na de laatste gemeenteraadsverkiezingen wordt het Arena-gebied door BSP én CVP echter tot woonzone omgedoopt. Een krachtige protest-interpellatie van de VU-fraktie haalde niet eens de kranten. Aangezien van de Vlaamse pers dus geen heil te verwachten was, schaarde de Volksunie-Deurne zich achter de drukkingsgroepen van Deurne om dan maar op straat het gemeentebestuur tot denken te dwingen.

In juni 1977 wordt een heel Trefpunt-nummer (afdelingsblad van de Deurnese VU) gewijd aan het alternatief plan opgesteld door de milieu- en buurtgroepen. De Volksunie verleent haar volledige steun.

In september 1977, als de aktie van de buurtbewoners enigszins verzwakt was, schreef Jan De Landtsheer, VU-raadslid te Deurne: *«Volgens ons wisten de heren en de dame van het schepenkollege reeds lang welke veranderingen (aan het gewestplan) ze zouden voorstellen. Nochtans hebben ze via enkele van hun partijleden de bevolking trachten te sensibiliseren voor zaken die al lang in kannen en kruiken waren. De BSP-fraktie deed geen mond open bij de beslissende raadszitting, de CVP kwam zelfs bij de «façade»-akties niet aan bod. Het wordt allemaal duidelijker als we kijken welke gebieden van Deurne dan toch werden aangesproken voor het protest: ten noorden van het Rivierenhof. De milieugroepen uit Deurne-Zuid, waarvan de leiders aanleunden bij dezelfde politieke strekking als deze van Deurne-Noord kwamen alzo bedrogen uit».*

In mei 1978 komt een detail van de Arena opnieuw in de gemeenteraad: *«Er komt een biblioteekfiliaal op het Arenaplein, wat op zichzelf toe te juichen is, maar, verwijst Michel Martens (VU), wat dan met de standpunten van de «Arena-groen»-aktie? Niks aan te doen, zegt schepen Mangelschots (BSP), het Arena-plein dient voor sociale woningen, de petitie met duizenden handtekeningen opzij schuivend».*

In het voorjaar van 1979 komt heel het projekt terug in de gemeenteraad, een honderdtal milieu-minners wordt de toegang tot de raadszaal ontzegd: Staf Hereygers (VU) voert het woord: *«Schors de bouwtoelating om de gemeenteraad én de bevolking de kans te geven in samenspraak alle voor en tegen af te wegen».* BSP-schepen Mangelschots is wel bereid een onderzoekskommissie samen te stellen, maar dan enkel voor het resterende groen nà de nieuwe gebouwen opgetrokken zijn! Mangelschots verklaarde bovendien dat hij zijn instemming met het door de buurtbewoners opgezette plan zelfs dan niet zou geven...

De Vlaamse pers volgt niet: geen letter over de VU-akties, interpellaties of wat dan ook. De Volksunie wordt doodgezwegen tot in de rangen van de buurtgroepen zelf. Nochtans is zij de énige politieke fraktie die al van vóór 1974 vecht voor het behoud en de verbetering van de Arena-weide. Wat baten kaars en bril als de Vlaamse pers niet zien wil? De gevolgen zijn echter voor de bevolking, een politieker heeft niet zo veel te verliezen...

De Bond Beter Leefmilieu - Vlaanderen is verheugd over het sukses van de aktie voor het behoud van het Arenaplein te Deurne en heeft de bezetters en de betogers zijn solidariteit betuigd, namens alle verenigingen voor natuurbehoud en milieubescherming in Vlaanderen. De Bond Beter Leefmilieu is zich bewust van de sociale woningnood, maar kan niet aanvaarden dat dit probleem eenzijdig wordt aangepakt, door nieuwbouw in steeds schaarser wordende open ruimten, terwijl andere alternatieven niet eens worden overwogen.

Bond Beter Leefmilieu solidair

In de regio Antwerpen zijn de jongste jaren een indrukwekkend aantal groene zones verdwenen: de Wezenberg, het Noordkasteel, het Wilrijkse plein, het Sint-Annastrand, enz. Vergeleken met steden als Rotterdam, Keulen, Londen en het dichtbevolkte Berlijn is er een aanzienlijke achterstand ontstaan. Zelfs door het vliegveld van Deurne als park te bestemmen en de onbebouwde ruimten voor te behouden voor groenvoorziening, kan deze achterstand niet meer worden weggewerkt. Daarom moeten de lokale overheden hun prestigeprojekten afremmen. Daarom ook moet de nationale overheid optreden en een beleid van ruimtelijke ordening opleggen en doen naleven.

De Bond Beter Leefmilieu eist dan ook de herziening van het sociaal woonbeleid in Vlaanderen en in afwachting het integraal behoud van het Arenaplein te Deurne als groene zone.

Prof. Van Roosbroeck sprak te Aartselaar

De Aartselaarse Vlaamse Kring (A.V.K.) was vorige maand aan zijn 1-jarig bestaan toe. Tijdens de afgelopen maanden was deze nog jonge kring zowat de blikvanger van het Aartselaarse verenigingsleven. Voorzitter R. Himpe weet namelijk precies wie hij moet aantrekken om bij het publiek goed over te komen. N.a.v. 1 jaar A.V.K. wou men terecht met iets tastbaars uitpakken. Het werd een heemkundig werk over Aartselaar, van de hand van «meester» Marivoet en met een inleiding door niemand minder dan prof. dr. Rob. Van Roosbroeck...

Prof. Van Roosbroeck (80) was ter gelegenheid van de voorstelling aan het publiek zelfs speciaal uit Nederland overgekomen. F. Marivoet (zelf 70!) was namelijk een van zijn vroege leerlingen aan de Antwerpse Normaalschool. Zoals gebruikelijk zat de Rodenbach bij deze gelegenheid volledig vol. Zelfs CVP-burgemeester, F. De Groof, had eraan gehouden aanwezig te zijn.

Vooraf ontving ons raadslid en fraktieleider R. Thys het gouden A.V.K.-eremetaal. Deze prijs zal jaarlijks toegekend worden aan hem of haar die zich in de gemeente voor het kultureel leven extra heeft ingespannen.

Prof. Van Roosbroeck was vol lof over het werk van «meester» Marivoet. Hij stelde dat de heemkunde een belangrijke hulpwetenschap voor de geschiedenis is geworden. Tegelijk herinnerde Marivoets werk hem aan zijn eigen jeugd. Tijdens zijn studies woonde hij te Wilrijk en hij was ook even onderwijzer te Hemiksem. In die tijd maakte hij lange voet- en fietstochten door het mooie gebied ten zuiden van Antwerpen. Prof. Van Roosbroeck drukte de hoop uit dat Marivoets werk navolging zou krijgen te Aartselaar en omliggende. Hij dacht daarbij aan de oprichting van een heemkundige kring.

Meester Marivoet dankte daarop ontroerd. Bescheiden als steeds zei hij «dat het slechts om zijn hobby ging»... Marivoet heeft wel heel lang op erkenning moeten wachten. Zijn historische nota's waren er immers al lang. Van CVP'zijde veinsde men steeds grote belangstelling, maar verder dan een stenciltje was het nooit gekomen. Tot de A.V.K. het belang inzag van Marivoets studie en onderzoek. R. Thys en de drukkerij van de Vlaamse verzekeringsmaatschapij Mauretus maakten het mogelijk dat het ook materieel kon. En zo heeft Aartselaar een prachtig lees- en kijkboek over eigen schoonheid en geschiedenis. Tijdens de jaarmarkt gingen er ruim 350 van over de toonbank, wat doet vermoeden dat het niet bij een eerste druk zal blijven. Vlaamse vrienden van buiten de gemeente kunnen Marivoets boek bestellen aan de prijs van 250 frank, door dit bedrag over te schrijven op rek. 320-0461491-35 van het A.V.K.-Aartselaar. Het boek wordt hen dan gratis toegezonden. **(wd)**

Vracht parlementaire vragen door Willy Kuypers

Het politieke leven was ternauwernood hervat of VU-kamerlid Kuijpers deponeerde bij de diverse ministeries een vrachtje parlementaire vragen.
Aan eersteminister Martens vroeg hij wie instaat voor de volledige sociale zekerheid van de Vietnamese bootvluchtelingen, of hun een statuut van erkend vluchteling werd toegekend en hoe het staat met de eventuele hereniging met hun familie. De minister van Binnenlandse Zaken werd gevraagd, waarom tijdens de vakantie sommige gemeente- en OCMW-centra tijdens de namiddag niet bereikbaar zijn, wat heel lastig is voor het publiek. Daarom vraagt het kamerlid wat de minister daarvoor zal doen.
In een reeks vragen aan de minister van Verkeerswezen vestigt het kamerlid de aandacht op de onwettige aanstelling van een nederlandsonkundig algemene toezichter in de werkplaats elektrische traktie in Brussel-Zuid en op het besturen van treinstellen door nederlandsonkundigen in het Nederlands taalgebied. Een andere vraag gaat over de benoemingen na een examen voor opsteller in december 1976 meer bepaald wat de indeling per taalgroep betreft. In een volgende vraag wordt gehandeld over de opschriften op de treinrijtuigen. Vervolgens stelt hij het verder gebruik door een partikulier reisagentschap van taalonwettige reisbiljetten aan de kaak ondanks uitgebracht advies door de Vaste Taalkommissie. Het postpersoneel krijgt een aantal internationale vrijkaarten op het spoor. De uitgifte werd toevertrouwd aan Belga Voyages Brussel, dat zijn klanten maar al te vaak Frans spreken poogt op te dringen. In een vraag aan PTT wou kamerlid Kuijpers weten waarom deze uitgifte aan een franstalig agentschap werd toevertrouwd en niet aan de eigen parastatale spoordienst. Dezelfde minister werd in een andere vraag aan de tand gevoeld over ééntalig Franse vermeldingen op postzakken. Zijn kollega van Financiën werd gevraagd waarom er geen Duitse afstempeling is op BTW-ontvangstbewijzen voor duitstalige spijshuisuitbaters.
In een vraag aan de minister van Volksgezondheid wordt gevraagd waarom er bij bepaalde geneesmiddelen alleen een duitstalige toelichting is, waar een nederlands- of franstalige toelichting normaal zou zijn.
In een vraag aan de minister van Arbeid en PTT wenst het kamerlid het bedrag te weten van de aan de vakbonden uitbetaalde betoelagingen voor de uitkering van werklozensteun, en tevens hoeveel holdups er tijdens de vijf voorbije jaren op de uitbetalingskantoren plaatshadden. Hij vraagt tevens of een betaling per postmandaat niet veel eenvoudiger, veiliger en goedkoper zou zijn.

VU-moties over Komen

VU-Kortrijk

De Volksunie, afdeling Kortrijk, protesteert tegen de Waalse sabotage die verhindert dat er een Vlaamse school te Komen wordt opgericht. De argumenten van de Waalse minister houden geen steek en zijn vernederend voor alle Vlamingen.

De scholenstop werd ingevoerd om geldverspilling te vermijden, maar niet om te beletten scholen op te richten waar ze nodig zijn. Het staat vast dat de specifieke, wettelijk voorziene school te Komen nooit onder de rationalisatiemaatregelen kan vallen.

Wanneer 42 Vlaamse gezinshoofden een school vragen die wettelijk voorzien is, is het gewoonweg een schande deze school te weigeren. Iedereen weet dat een basisschool met een minimum van infra-struktuur onmiddellijk kan starten, zodat de termijn waarbinnen de aanvraag gebeurde ruim volstond.
Daarom eist de Volksunie, afd. Kortrijk, de onmiddellijke oprichting van de Vlaamse school te Komen en verzoekt de regering, geleid door eerste-minister met een Vlaamsgezind verleden, om daartoe alle maatregelen te treffen.

FVV tegen minister Hoyaux

De Federatie van Vlaamse Vrouwengroepen, die een honderdtal Vlaamse Vrouwengroepen koördineert, tekent hiermee protest aan tegen de beslissing van minister Hoyaux geen toelating te verlenen een Vlaamse school in Komen op te richten, dit terwijl de Vlaamse gemeenschap wel Franstalig onderwijs in de Brusselse agglomeratie betaalt. De FVV stelt vast dat op deze wijze de Vlaamse kinderen in België omwille van hun nationaliteit worden gediscrimineerd.
De FVV eist dat de Vlaamse school in Komen wordt opgericht en aldus de taalwetten worden toegepast.

Antwerpen

De Volksunie-Antwerpen, bezorgd om de gelijkwaardige behandeling van alle Vlamingen vraagt met aandrang dat aan de Vlamingen in Waalse faciliteiten-gemeenten dezelfde onderwijsmogelijkheden zouden geboden worden als aan de Franstaligen in Vlaamse taalgrensgemeenten.
In die zin werd volgende motie unaniem door de Antwerpse gemeenteraad goedgekeurd:
«Alhoewel de gemeenteraad als stelregel aanvaard heeft zich niet uit te spreken over problemen die uitsluitend behoren tot de bevoegdheid van de nationale overheid, moet het toch duidelijk zijn dat we allen bekommerd zijn om de gelijkberechtiging van alle kinderen. In die geest zijn we dan ook van oordeel dat ouders die, zoals te Komen, op basis van de taalwetgeving Nederlandstalig onderwijs wensen voor hun kinderen, van dit recht niet mogen verstoken blijven.»

Eens te meer bewijst Volksunie-Antwerpen, bij uitstek de scholen-stad, bezorgd te blijven opdat alle Vlamingen rechtmatig aan hun trekken zouden komen. (W.W.)

Gemeente Edegem

Volgende betrekkingen zijn te begeven en een werfreserve wordt aangelegd: **2 betrekkingen van halfgeschoold werkman (vrouw) - karlader reinigingsdienst. Bruto aanvangswedde:** 26.168 fr. (index en haardgeld inbegrepen).

Voorwaarden: 18-40 j., Belg, militieplichten volbracht (mannelijke kandidaten), goed zedelijk gedrag, getuigschrift lager onderwijs, medische goedkeuring.

Aanvragen: eigenhandig geschreven, uiterlijk op 21 sept. 1979 aangetekend op een postkantoor afgegeven, geadresseerd aan het Kollege van Burgemeester en Schepenen, en vergezeld van een eensluidend verklaard afschrift van het vereiste getuigschrift (desgevallend bewijzen van vakpraktijk). De overige bewijsstukken zullen gevraagd worden na het eventueel slagen in het voorgeschreven eksamen.

Verdere inlichtingen: Gemeentesekretariaat, tel. 57.01.18 (toestel 403); na 17 sept. tel. 57.78.40 (toestel 403).

VU waarheen?

Vrijdag 7 september om 20 u. 30 spreekt Hugo Schiltz voor leden en simpatizanten van Antwerpen-stad. De vergadering gaat door in de Nieuwe Carnot, Carnotstraat 60 te Antwerpen. Welkom!

lepel & vork...

Maak ook eens kennis met de gezellige sfeer in
Café-restaurant SCHUTTERSHOF
Dorpstraat 10
2922 RAMSDONK
Tel. 015-71.15.49

FEESTZALEN-SALONS DE LANDSKNECHT
Aannemer van alle feesten
Ook verhuring van tafelgerief
Schilderstraat 33, 2000 Antwerpen
Tel. 031-37.45.72

DE OUDE KRING
Café VU-lokaal
Dorpsplein, Heusden-Limburg

FRITUUR-EETHUIS INGRID
Olenseweg 41, Westerlo
(Voortkapel), tel. 014-21.36.96
Vraag prijzen voor uw feestmenu's.
Specialiteiten.
Alle dagen verse mosselen.

Banketbakkerij ANTWERPIA
Geraardsbergsestraat 38
9300 AALST
Maurits GOSSYE
Tel. 053-21.35.33
Dr. Van De Perrelei 51
BORGERHOUT
Joost GOSSYE
Tel. 031-36.56.54

Een stukje ongerept natuurschoon
Herberg 't STAMPKOT
St.-Maria-Latem, ZWALM
Boerenbrood - Hesp - Kaas
Tel. 055-49.94.76
Dinsd. gesloten.
Vroegere uitbater Zwalmlandia.

Feestzalen HOF VAN ARAGON
Aragonstraat 6, Lier
Tel. 031- 8.15.68

Buitenkans voor werkers
GEZIN: zelfstandig uitbaten CAFETARIA-SPIJSHUIS (eenvoudige keuken) in zeer druk bezochte DISCOUNT rond Antwerpen. Mooie woonst. Ernstige toekomstmogelijkheid. Schr. bur. blad. Adv. 325

CAFE-FRITUUR DE SNOECK
Elie Van Laere - Marcella Naessens
Lokaal Volksunie.
Gontrode Heirweg 49, 9230 Melle.
Tel. 091-30.06.53

SPECIALIST VOOR AL UW FEESTEN!
Nilania
Verzorgde keuken, demokratische prijzen, uitgelezen dienstbetoon
Kesselsteenweg 38
2260 Nijlen — Tel. 031/81.88.41

Industriële brood- en banketbakkerij en roomijs
Wilfried BLANCQUAERT
Grote Kouter 47, UITBERGEN
Tel. 091-67.57.12

Voeding De Polder
Polderstraat 12,
8458 Oostduinkerke
Specialiteit: dg. vers fruit en groenten
Dubbele Valois-zegels aan alle leden.

Hof ten Ernhoorn
Restaurant
Feestzaal Café
Uitbating: Erna Van Dooren
Keierberg 25
1700 Asse Tel. 02/452.95.15
Maandag gesloten

F. Dewilde-Mackelbergh, Oostendesesteenweg 1, 8270 Ichtegem.
Dagschotel specialiteit boerenbrood met hesp.
Tel. 051-58.81.76.

LINDENHOVE
Bellestraat 49
1970 HEKELGEM
Café, restaurant, speeltuin, terras. Woensdag en donderdag gesloten. Maandag, dinsdag, vrijdag vanaf 15 u. Zaterdag en zondag vanaf 's middags. Tel. 053-66.87.40.

Steeds welkom in
KREKELHOF
drankhuis met sfeer
Brusselbaan 11, Gooik
Tel. 054-33.48.57
Uw tweede thuis!

ROUWKLEDING
voor dames en heren
SKM
de belangrijkste kledingszaak in Vlaanderen heeft een onvoorstelbare keus
ROUWKLEDING
voorradig in alle denkbare maten en modellen.
Mogelijke retouches worden uitgevoerd terwijl u een heerlijk kopje koffie drinkt.
BAAN ANTWERPEN-BRUSSEL • VRIJE INGANG • RUIME PARKING
SKM SUCCES KLEDING MEYERS AARTSELAAR
BOOMSESTEENWEG 35
TEL. 031-87.38.42
OPEN
ALLE WERKDAGEN VAN 9 TOT 20 U.
ALLE ZATERDAGEN VAN 9 TOT 18 U.

FILMTHEATERS

studio

WEEK VAN

7 TOT 13-9-1979

TERVUREN

Zondag 15 u. K.T.
Cinderfella
met Jerry Lewis.

Vrijdag, zaterdag 20 u. 30 K.T.
Zondag 18 u.
Oliver's Story
film van John Korty
met Ryan O'Neal, Candice Bergen en Ray Milland.

Zondag, maandag, dinsdag, woensdag, donderdag: 20 u. 30. K.N.T.
The boys from Brazil
film van Franklin J. Schaffner
met Laurence Olivier, Gregory Peck en James Mason.

LEUVEN 1

14 u. - 20 u. K.T.
Play Time
film van Jacques Tati.

16 u. - 22 u. K.T.
Tweede week Dolby stereo
Hair
film van Milos Forman
met John Savage, Treat Williams en Annie Golden.

18 u. - 24 u. K.T.
The adventures of Picasso
film van Tage Danielsson
met Gösta Ekman als Picasso.

LEUVEN 2

14 u. - 20 u. K.N.T.
Deliverance
film van John Boorman
met Jon Voight
en Burt Reynolds.

16 u. - 22 u. K.N.T.
Tweede week
Les heroïnes du mal
film van Walerian Borowczyk.

18 u. - 24 u. K.N.T.
Wet dreams
met Max Fischer
en Geert Kooiman.

TIENEN

Zondag 15 u. K.T.
The ugly dachshund
van Walt Disney.

Vrijdag, zaterdag: 20 u. 30 K.T.
Zondag 20 u. - Maandag 20 u. 30.
Days of heaven
film van Terrence Malick
met Richard Gere, Linda Manz en Brooke Adams.

Vrijdag, zaterdag: 22 u. 30 K.N.T.
Zondag 17 u. 30 en 22 u.
Dinsdag, woensdag, donderdag: 20 u. 30.
Phantasm
film van Coscarelli
met Michael Baldwin.

KURSAAL TURNHOUT

Zondag 15 u. K.T.
Mickey Jubileum
van Walt Disney.

Vrijdag, zaterdag 20 u. K.N.T.
Zondag 18 u.
Enter the dragon
met Bruce Lee.

Zondag, maandag, dinsdag, woensdag: 20 u. 30. K.N.T.
Mark of the devil
met Herbert Lom.

Herdenking Herman Van den Reeck

Dit jaar wordt voor de twintigste maal hulde gebracht aan het werk en het offer van Herman Van den Reeck. Deze herdenking omvat twee samenkomsten:

— op zaterdag 29 september te Borgerhout in de St.-Annakerk (Goedendagstraat) een gedachtenisviering. E.H. Joost Boel, prelaat van Tongerlo, zal in deze dienst voorgaan en de homilie houden. De viering zal worden opgeluisterd door de toondichter Fons Bervoets (orgel), Fons Peeters (tenor) en het St.-Jozefskoor uit Edegem o.l.v. Rik van Hoof. De dienst vangt aan om 19 uur;

— op zondag 30 september te Antwerpen op de begraafplaats «Schoonselhof» van 11 u. tot 12 u. een bezinningsronde rond het eregraf van Herman met een bloemenhulde, samenzang o.l.v. Willem De Meyer en een toespraak door M. Coppieters, ondervoorzitter van de Kultuurraad voor de Nederlandse Kultuurgemeenschap en lid van het Europees Parlement. Samenkomst aan de ingang van het kerkhof om 10 u. 45. Bij ongunstig weder wordt de herdenking gehouden in de wachthal.

Personen of groepen die wensen deel te nemen aan de gezamenlijke bloemenhulde storten 100 fr. op bankrekening 407-3041859-25 van het Herman Van den Reeck-komitee of op postrekening 000-0458243-15 van de h. Jos Mannaerts te Borgerhout. De naam van uw organizatie vermelden a.u.b. Vlaamsgezinden uit «diverse richtingen» zijn welkom mits eerbied voor elkaars levensbeschouwelijke of partijpolitieke overtuiging.

Jeugdfeest te Boom

Zondag 16 september vanaf 14 uur groots jeugdfeest voor alle jongens en meisjes van 6 tot en met 14 jaar op het Kerkplein (H. Hartkerk) vóór ons lokaal «Nele».

Iedereen, ook uw kinderen (kleinkinderen) kunnen deelnemen. Volksspelen vereisen geen speciale sportieve inspanningen, een beetje behendigheid, aandacht en vooral wat geluk. Het is de moeite waard om deel te nemen. Alle kinderen ontvangen een waardevolle prijs. Iedereen welkom.

Meegedeeld

Sint-Maartensfonds Kempen/Limburg

Vrijdag 14 september, diavoorstelling «Der Ulrichsberg ruft» en de vreedzame (?) wandelingen in de Voer door Vik en Juul Meulenberghs en Lode Van Houtven. Om 20 uur in de «Kapellekenshoef» te Tongerlo (Westerlo). Het gaat over de samenkomsten van 1977 en 1978.

Vriendenkring «Snel/Pede»

— **Zaterdag 8 september:** om 16 u. 30: Bloemenhulde op graf Richard Thiebaut te Itterbeek Kerkhof (Itterbeek is nu deelgemeente Dilbeek).

— **Zondag 9 september:** Kameraden- en familiedag te Impe (deelgemeente Lede op 5 km van Aalst).

Om 11 uur kerk Impe: zieledienst voor onze overleden kameraden en familie. Na de zieledienst in zaal «Edelweis» op 80 meter van kerk Impe: 5e Kameraden en familiedag.

VU-werking hervat te Mechelen

In samenwerking met het bestuur van de Volksunie, afdeling Mechelen en de gemeenteraadsfraktie, nodigt de VU uit op een belangrijke en tegelijkertijd aangename samenkomst. Op vrijdag 5 oktober om 20 u. in de zaal van het Mechels Miniatuurteater toneelvoorstelling «Dat is hier nogal een hoerenkot», van Eugene Ionesco. Uit de titel zou men ten onrechte kunnen afleiden dat het stuk over de regering handelt. Niets daarvan! Inkom 125 fr.

Na de vertoning in de kelder van het miniatuurteater gezellig samenzijn. Voor diegenen die het wensen is er gelegenheid voor een nachtelijke feestmaaltijd. De deelneming is niet verplicht. Op de kaart staat vermeld: toast met champignons, Andalusische roomsoep en Zeetong Veronica. Voor diegenen die geen vis lusten, kan er uitzonderlijk een pepersteak bereid worden, bij voorafgaandelijke inschrijving. Prijs voor deelneming: 350 fr. Inschrijven als volgt: Postrekening Renard: 000-0093073-50, Kredietbank Renard: 413-0057191-18. Toneelvoorstelling 125 fr. per persoon en feestmaaltijd 350 fr. per persoon. Voor diegenen die ter plaatse willen afrekenen volstaat een telefonische inschrijving. Tijdens de kantooruren 015-20.33.14, 's avonds 015-51.17.03.

OCMW BORSBEEK

De betrekking van **gezinsbejaardenhelpster** is te begeven. Aanvragen in te dienen ten laatste op 17 september 1979 met de nodige bewijsstukken aan de Voorzitter van het OCMW, Jos Reusenslei 105 te Borsbeek. De betrekking is full-time. Alle inlichtingen worden u graag verstrekt via tel. 21.27.00.

VUJO-nationaal koos nieuw

Op zaterdag 1 september werden in de schoot van de nationale VUJO-raad tussentijdse verkiezingen gehouden, dit omdat het dagelijks bestuur kollektief ontslag had genomen begin juli; het meende niet meer het vertrouwen van de raad te genieten.

Uit de stemming van 1 september blijkt dat het uittredend bestuur het ruime vertrouwen van de VUJO-raad geniet (meer dan 2/3). Vijf van de zeven uittredende bestuursleden waren opnieuw kandidaat. Eddy Gaublomme en Dirk Vergauwen hadden zich niet meer kandidaat gesteld. Zij werden in het nieuwe bestuur vervangen door Bob Raets (Mortsel) en Jan Rutgeerts (Vilvoorde).

Welkom te Borgerhout

Vanuit Borgerhout worden twee blijde gebeurtenissen gemeld.

Op 23 augustus werd Katleen geboren bij Dirk en Martine De Beukelaer-Tack. Proficiat aan de ouders en de grootouders dhr. en mevr. Frans Tack.

Op 25 augustus werd Joris geboren bij Koen Raets-Brandt. Proficiat aan de grootouders Bert en Josée Mutsaers en de overgrootmoeder mevr. Maria Raets-Van den Driessche.

HET LEVENDE WATER

Eeuwen geleden spraken de Romeinen reeds van de buitengewone gezondheidseigenschappen van «Tönissteiner Sprudel». Bij de bron vindt men oude inschriften als «fons sanitatis, effectu mirabilis» (gezondheidsbron, wonderbaar in haar helende werking).

Mijnheer Beylemans, onderpostontvanger van Roosbeek, is de oude Romeinen heel erg dankbaar. Daarom een leuk verhaal, dat zelfs Asterix wat gunstiger tegen de Romeinen zou stemmen.

Een achttal jaar geleden, zat Mijnheer Beylemans aardig geplaagd met nierstenen. Wie ooit een nierkrisis kreeg, zal in het lijden en de pijn van de postontvanger kunnen inkomen.

Gelukkig hoorde de held van dit verhaal ergens praten over Sprudel Tönissteiner, naar samenstelling en smaak een waarachtig wonderwater.

Naar Duitsland geschreven, waar de wonderbronnen zich bevinden, kwam snel een antwoord met het adres van de alleenverdeler voor Benelux, Abts, Tiensesteenweg 128, Korbeek-Lo. Tel. 016/46.63.11. Pijn maakt echter skeptisch en onze onderpostontvanger kocht één enkel flesje bij Vader Abts, en liet de inhoud van dat flesje grondig analyseren. En waarachtig, er bleek calcium en magnesium en natrium en al die dingen die op het etiket vermeld staan, in te zitten.

Navraag bij een bevriend dokter, die overigens nu ook een overtuigd Tönissteiner-drinker is, bevestigde dat:

Tönissteiner Sprudel speciaal aanbevolen is bij de bestrijding van:

1. ziekte der urine-afvoerkanalen.
   a) reinigen der nieren, urinewegen, blaas- en voorstanderklier (prostatis).
   b) reinigen bij nierstenen; ook fosfaat- en karbonaatstenen.
2. chronische maagslijmvliesontsteking. Herstellen na darmontsteking. Zenuw- en funktionele storingen.
3. chronische ontsteking der luchtpijpen (pharyngitis tracheïts, chronische spastische bronchitis, allergische huidaffectie).
4. ziekteverschijnselen bij de stofwisseling. Urinezuur diathese met haar gevolgen. Jicht.

Wie meer wil weten over Tönissteiner, het levende water, neemt best even kontakt met Abts, Tiensesteenweg 128, Korbeek-Lo. Deze zal er dan wel voor zorgen dat je dit levenswater gemakkelijk aan huis krijgt.

(advertentie)

OPTIEK
WALTER ROLAND
ANTWERPEN 58 KERKSTRAAT
Tel. (031)35.98.26
WETTELIJK ERKEND OPTICIEN

VU-Eppegem danst

15e nacht van Eppegem met The Blue Diamonds en Ann Christy, orkest Lydia en The New Peppers. Dit bal gaat door op zaterdag 29 september a.s., in de zaal «Rubenshof», Dorp te Eppegem. Start om 21 uur.

Bejaarden van Hollebeke kregen bezoek

Onder deze sprekende titel verscheen een klein schriftje met de resultaten van huisbezoeken die werden afgelegd bij 114 gepensioneerden van Hollebeke.
Het initiatief ging uit van de groep Open Bejaardenwerk (Opbouwwerk Heuvelland) te Kemmel. Tien vrijwilligers uit Hollebeke zelf brachten de afgelopen maanden de bezoeken.
Alle bejaarden van de gemeente werden bezocht. Terloops werden ook enkele vragen gesteld rond de woon- en leefsituatie, de vrijetijdsbesteding, enz...

Te Hollebeke wonen ongeveer 2 op 3 gepensioneerden nog samen met hun partner. Onder de alleenstaanden zijn er eens zoveel vrouwen als mannen. Dit is een algemeen verschijnsel.
Minstens 4 op 5 bejaarden zijn regelmatige TV-kijkers. Opvallend voor Hollebeke is het grote aantal 60-plussers dat nog in de tuin werk: 77 van de 114.
De helft van de bejaarden neemt regelmatig deel aan de aktiviteiten van de plaatselijke bejaardenbond.
Het is prettig vast te stellen dat 9 op 10 bejaarden goede kontakten onderhouden en meestal ook hulp krijgen van familieleden. Dit heeft onder meer als gevolg dat er zeer weinig beroep gedaan wordt op hulpverleningsdiensten zoals bejaardenhulp. Merkwaardig is tevens dat 30 % van de gepensioneerden inwoont bij een van de kinderen.
Deze en nog veel meer gegevens zijn vervat in de brochure.
De initiatiefnemers zullen niet bij de pakken blijven zitten. Er is al een eerste bijeenkomst geweest met afgevaardigden van de bejaardenbond, het OCMW en de vrijwilligers die de bezoeken brachten.
In het najaar worden de resultaten naar de (bejaarden)bevolking doorgespeeld. Men denkt ook aan een permanente bezoekersploeg, omdat gebleken is dat heelwat bejaarden erg gesteld zijn op een bezoek.
Eén ding staat echter vast: een uitbreiding van aktiviteiten en voorzieningen kan maar slagen als er een goede samenwerking is tussen de verscheidene verenigingen te Hollebeke en de vele organizaties die zich met een of ander aspekt van de bejaardenwerking bezighouden.
Dit prachtig initiatief kan misschien een voorbeeld zijn voor andere gemeenten in Vlaanderen.
De brochure is te verkrijgen tegen 20 fr. (+ 10 fr. portkosten) bij: Open Bejaardenwerk, streekhuis Malegijs, 8948 Kemmel.

Rouw te Aalst

Zondag jl. overleed te Aalst op 57-jarige leeftijd de h. Jules De Wit. De aflijvige was een trouwe nationalist die steeds met raad, daad en een groot hart achter de Volksunie stond. Voor de lezers van ons blad was hij geen onbekende, jarenlang reeds konden zij in «Wij» de advertentie voor zijn prachtige zaak «Kleding Standing» lezen. De h. De Wit was zowel in het zakenleven als in de louter menselijke omgang een fijn en rechtzinnig man.
Zaterdag 8 september a.s. wordt hij na een plechtige dodendienst om 11 u. 30 in de St.-Jozefskerk te Aalst, te Dendermonde ten grave gedragen. De redaktie van het weekblad «Wij» biedt aan mevrouw De Wit haar blijken van medeleven bij dit plots en pijnlijk afsterven.

Stadsbestuur van Sint-Niklaas

Aanleggen van een wervingsreserve van schoonmaker of schoonmaakster.

Biezonderste wervingsvoorwaarden: 1. Minimum 18 jaar en maximum 45 jaar zijn op het ogenblik van de indiensttreding. 2. 60 % der punten behalen voor een vergelijkend examen, dat enkel bestaan.

De aanvragen dienen, vergezeld van de nodige bewijsstukken, uiterlijk op 5.10.1979 bij het stadsbestuur toe te komen. Een volledige opgave van de voorwaarden kan bij het stadsbestuur, dienst Sekretariaat/Personeelszaken, worden bekomen. (adv.)

VU-Bilzen danst

Te Munsterbilzen-Waltwilder op zaterdag 22 september 1979 om 20 u. jaarlijks VU-Bal in zaal Narcisse, Waterstraat te Munsterbilzen. Inkom 50 fr.

Openbaar Centrum voor Maatschappelijk Welzijn Aalst

De Raad van het Openbaar Centrum voor Maatschappelijk Welzijn van de stad Aalst, heeft bij het verplegings- en verzorgingspersoneel een betrekking opengesteld van **gebrevetteerde verpleegster.**

De kandidaturen moeten bij ter post aangetekende brief worden gestuurd aan de voorzitter van het OCMW, Gasthuisstraat 40, 9300 Aalst, en dienen met de bewijsstukken uiterlijk op woensdag **19 september 1979** ter bestemming te zijn.

Overeenkomstig de bepalingen van titel V van de wet tot ekonomische heroriëntering van 4.8.1978, genaamd antikrisiswet, is de opengestelde betrekking toegankelijk voor mannen en vrouwen tenzij het uitdrukkelijk anders is voorzien.
Bijkomende inlichtingen zijn op dat adres te verkrijgen op de personeelsdienst (tel. 053-21.23.93, binnenpost 104).

DIRK MARTENS
NINOVE — AALST
P.V.B.A.
Beverstraat 24-26, Tel. 054/331.05
Lange Zoutstr. 30, 29-33, 36-38, Tel. 053/2140.60
*
KINDERARTIKELEN : plooi- en wandelwagens - bedjes en wiegen - stoelen en looprekken - schommels - kamerversieringen - wastafels en waskussens - kinderkleding
SPORTARTIKELEN : allerlei - turnkledij - ruiteruitrustingen - pingpongtafels - badkleding en alle toebehoorten - rol- en ijsschaatsen - kampingartikelen - turngerei
SPEELGOED : uitgebreide keus in merkartikelen : autobanen - elektr. treinen der beste merken - autos - go-carts - traktoren - poppen - poppenwagens en -wiegjes - b.relen - lessenaars - borden - fietsjes - alle gezelschapsspelen - alle soorten mekanieken - schooltassen - borden - tuinmeubelen - tuinschommels
— ZEER VOORDELIGE PRIJZEN —

Aanbevolen huizen

Franssens Optiek:
Silhouette
Marwitz
Rodenstock
Herentalsebaan 340
Deurne-Z. - Tel. 21.08.96
Kerkstraat 44 - Antwerpen
Tel. 35.65.75

10% vr. V.U. leden
KOSTUUMS - VESTONS - BROEKEN - PARDESSUS OOK NAAR MAAT
RICO-KLEDING VERMEESCH
Steenhouwersvest 52, Antwerpen.
Tel. 031-31.35.83

p.v.b.a. JEURCLOO
Weierstraat 4
3520 ZONHOVEN
Tel. 011-81.31.16
Stelt voor: KANTELDEUREN
ROLLUIKEN
ZONNETENTEN
en nog veel meer...

KEUKENS - SANITAIR
VERWARMING
VAN DER CRUYS
Assesteenweg 65, TERNAT
Tel. 582.14.41
Toonzaal alle dagen open van 9 - 19 u. Zondag gesloten.

Zaadhandel
PVBA DE MOOR-LATEUR
PELGRIM 9
9258 SCHELDE-WINDEKE
Alles voor land- en tuinbouw.
Tel. 091-62.51.42.

ETN. BERT
Assesteenweg 117, TERNAT
Tel. 02-582.13.12
VERDELER VOLKSWAGEN-AUDI

IDEL - Tel. 011-53.43.49
Gelegenheidsgrafiek : Huwelijk - Geboorte. Zelfklevende plakband en etiketten. Houten drukletters - Reklame-kalenders.

DROOGKUIS - WASSERIJ
BEDRIJFSKLEDIJ ST.-PIETER
Kollegestraat 33, 2400 MOL
014-31.13.76

VERVOER-VERHUIZINGEN
Laadruimte van 30 tot 50 m3
VECOVEN Jozef
Haneveldlaan 47, 1850 Grimbergen
Tel. 02-268.14.02

MARC ADAMS
Mechanische schrijnwerkerij
Guchtstraat 105
9310 LEDE
Tel. 053-70.48.75

DE CRAEN ROM pvba
Molenstraat 78
NIEUWENRODE
Tel. 015-71.12.40
Verwarming - stoom - sanitair.
Alle herstellingen.

Kantoormachine + kantoormeubilairbedrijf SERCU
Bruggesteenweg 380
ROESELARE Tel.: 051-20.52.00
20.12.65

KLEDING LENDERS
Sint-Damiaanstraat 41
WOMMELGEM
Tel. 031-53.70.39
Dames-, heren- en kinderkleding

DRUKKERIJ-PAPIERHANDEL
J. TRUYEN
Stationsstraat 58
2440 Geel
Tel. 014-58.85.81
Alle dag- en weekbladen.

INTRAFORM-Europameubel
Torhoutsteenweg 519
8400 OOSTENDE
Tel. 059-80.31.72.

Dames en heren, in uw belang wendt u voor uw
SCHILDER-BEHANGWERKEN en VLOERBEKLEDINGEN tot mannen van het vak
ADOLF CLAES EN ZONEN
Kerkweg 8, 1760 Roosdaal-Strijtem
Tel. 054-33.37.56

PVBA J. BORREMANS-COCK & KINDEREN
Algemene Bouwondernemingen
Gentsestraat 238
9500 GERAARDSBERGEN
Tel. 054-41.25.89
Wij bouwen voor u sleutel op de deur (Adv. 24)

STUDIO DANN
02-428.69.84
— Industriële fotografie
— Mode/architektuur
— Huwelijksreportages.
Leon Theodorstraat 36, 1090 Brussel

MATRASSEN PLATTEAU
Alle maten, alle soorten, ook medikale en anti-allergische matrassen
Platteau-Lievens, Portugeesstraat 9,
1780 Teralfene
Tel. 053-66.74.56.

MEUBELEN MOENS
Markt 28
TERNAT
Tel. 582.10.55
Specialist primitief — stijlmeubelen en modern

LUKOS p.v.b.a.
Ringmappen - dokumenthouder - pochetten - snelhechters - offertemappen.
Fortstraat 27
2510 MORTSEL
Tel. 031-49.35.07.

KUNSTGEBITTEN HERSTELLINGEN
Tandheelkundig Laboratorium VAN DER KLEIJN
Chazallaan 83
1030 Brussel (Schaarbeek)
02-734.06.43
Na 18 u. 425.46.42

lustrerie marc de vriese
baron ruzettelaan
assebroek - brugge
tel. 050-35.74.04

MARC ADAMS
Mechanische schrijnwerkerij
Guchtstraat 105
9310 LEDE
Tel. 053-70.48.75.

KLEDING OKTAAF
LEBBEKE & BERLARE

De prijsbreker
van het goede meubel
Groenstraat 84, 2000 ANTWERPEN. Tel. 031/36.45.31.
Keizerstraat 2, Ternat. 02-582.22.22.
Open van 10 tot 19 u. 30. Zondag en maandag gesloten.

Jef De Coninck van Zulte 60 jaar jong

Van hem zal men nooit kunnen zeggen dat hij een stille werker was. Van vóór de oorlog al was hij flamingant en strijder voor Vlaams recht, met al de gevaren vandien. Geen dekoraties alleszins. Wat zou er van Volksunie-Zulte geworden zijn zonder hem? Al die jaren, als anonieme penningmeester deed hij het grote werk; moedig gesteund door zijn trouwe Julia.
De Jef kende geen teleurstelling; ook al moest hij ons soms op de hielen trappen om wat meer Vlaamse moed aan de dag te leggen.
Koken kost geld, zei onze De Coninck altijd, ook bij de Volksunie. Daarom was hij altijd de primus bij elke kaartenverkoop en ledenwerving.
Wij hebben hem gevierd en zeker geen afscheid genomen. Zolang hij op de benen kan hebben wij hem nodig. Mannen als «de Jef» zijn de steunpilaren van de Volksunie. Wij wensen hem van harte nog vele jaren gezondheid en welgezindheid. Bij de VU gaat men niet met pensioen!!!

VU-Zulte

Proficiat Jaak!

Jaak Cuppens, VU-gemeenteraadslid in de fusiegemeente Maaseik, pionier van de Volksunie in Limburg, onderwijzer bij de vrije lagere jongensschool te Neeroeteren, is, naar wij zo pas vernemen, geslaagd in het eksamen voor kantonnaal inspekteur.
Deze in het beroeps- en in het politiek leven harde werker, wensen de VU-afdelingen van het kanton Maaseik van harte proficiat!

Nieuwe kunstkelder te Gent

Onder het uithangbord «de gouden pluim» wordt op de Gentse Vrijdagmarkt 12 een nieuwe kunstkelder geopend. De heer en mevrouw Frans Schamp-Dhont en hun kinderen nodigen uit de opening bij te wonen op vrijdag 14 september vanaf 20 uur.

Tot en met 29 september is er ook een tentoonstelling te bekijken met werk van Gilbert Baetsle, Oscar Bonnevalle, Luc De Pauw, Lin De Smet, Francinne Tavernier (Taf) en Jos Trotteyn. Inleiding door kunstcriticus Jos Murez. Openingsuren: dagelijks van 10 tot 12 u. en van 15 tot 18 u. Vrijdagmarkt 12 te 9000 Gent (091-25.69.05).

Trekken politici recht wat krom moet blijven?

BIERBEEK. — Brusselse kabinetslui en afgezanten van openbare besturen gewagen zich volgend weekend (op 8 september) in het Vossenhol van Bierbeek. Niet dat zulks een groot waagstuk is: de milieuvrienden van het Velpedal geven geen kwaadaardige beten, maar in menige beslissende faze van de plaatselijke strijd om het behoud van het leefmilieu is er dan toch maar de ministriële présence, zijnde de niet-afwezigheid van de beslissingsmachten. Het gaat om verstrekkende maar op het eerste gezicht lokaal begrensde aangelegenheden: het al dan niet rechttrekken van het Velpedal, de alarmkreet voor het in extremis behoud van de unieke vogelstand, de al te meewarig bekeken strijd voor de gezondmaking van de rijen knotwilgen...

Er zijn te lande zoveel milieugroepen en -komitees die te weinig samenwerken en niet zelden mekaar voor de voeten lopen. Het effekt van menige milieuaktie is dan wel al te veel dat met de prikakties en manifesten naast de roos geschoten wordt. Ook al omdat er in de klubjes van milieuvrienden dikwijls veel woorden maar minder efficiënte daden genoteerd mogen worden.
Niet dat er in het «Vossenhol van Bierbeek» wonderbare dingen geschieden, maar uit een en ander blijkt toch onomstreden dat er hoe dan ook efficiënt gewerkt wordt.

Sluw

Even voorstellen: Het Vossenhol vzw is tegelijkertijd een milieugroepering én een asiel voor wilde dieren.
Die tweede vleugel van de milieu-aktie toont meteen aan dat er te velde zeer konkreet ingepikt wordt, met twee handen en met mankracht, op de meest dringende noden van de bedreigde natuur. Trekpaard van die aktie (hoewel hij zichzelf niet graag in die hoedanigheid vermeld ziet) is Leonard Van Roy, natuurminnaar van kindsbeen af.
Hij heeft rond zich een ruime kring van medestanders geschaard die samen aan eenzelfde doelstelling werken: tegelijkertijd een uitdeinend bewustmakingsproces op gang brengen én voor het bereiken van konkrete resultaten niet wachten op de dag na morgen.
In het aktieprogramma noteren we:

- ***de jaarlijkse knotwilgenaktie;***
- ***prikakties voor het behoud van waardevolle landschappen;***
- ***het timmeren van nestkasten voor mezen, uilen, vleermuizen;***
- ***het ineensteken van voertafels;***
- ***het inventarizeren van holle wegen en houtwallen;***
- ***wandelingen onder leiding van natuurgidsen;***
- ***aanplantingen (in samenwerking met het gemeentebestuur) op braakliggende gronden;***
- ***inrichting van dia- en filmavonden;***
- ***uitwerking en begeleiding van jeugdprogramma's...***

Te noteren valt dat dit Bierbeekse Vossenhol pas sinds het begin van dit jaar teken van leven gaf en inmiddels reeds kleine én nationaal belangrijke resultaten heeft geboekt.
Immers, het behoud van de knotwilgen aan de bovenloop van de Velpe kon bewerkt worden door een efficiënte aktie van zowat 200 vrijwilligers. Het is nu reeds het zesde jaar dat zulks suksesrijk geschiedt, maar het is precies dank zij het betrekken van die knotwilgenaktie in een bredere milieu-politieke aktiewaaier van «Het Vossenhol» dat de allesvernietigende bulldozers werden gestuit in hun opmars.

Leonard Van Roy: ***«Hoe je het draait of keert: al onze milieu-akties hier in de streek zullen, al dan niet efficiënt, gevolg hebben op halflange termijn volgens het resultaat dat we behalen met de strijd tegen de rechttrekking van de Velpe-beek die zoveel pittoreske dorpen in een stukje van het Hageland hun enig uitzicht en unieke milieuwaarde geven».***

De vogelstand, het lot van de knotwilgen, de toekomst van het landbouwgebied, de wateroverlast... alles staat in het teken van de rechttrekking van de Velpe.
De milieugroepering «Het Vossenhol» mag zeker niet alleen met de aktiepluimen gaan lopen; 32 Hagelandse natuurverenigingen hebben zich samen achter de milieukar gespannen. Maar Het Vossenhol, ten huize van Leonard Van Roy, heeft dan toch wel duidelijk de verdienste om op sluwe wijze (bijvoorbeeld bij de officiële opening van een origineel vogelasiel) de officielen en ministrabelen ter plekke te konfronteren met de nefaste plannen van de «Watering Velpedal».

Lange armen

Wat is immers de grote dreiging in dat kleine Velpedal?

De Velpevallei, zo'n 40 km uitgestrekt, bepaalt het wel en wee van de Hagelandse dorpen Opvelp, Neervelp, Vertrijk, Roosbeek, Vissenaken, Bunsbeek, Hoeleden, Kerkbeek, Kortenaken en Halen.

Nu reeds een tiental jaren zijn er ingrijpende plannen voorhanden om de ontelbare meanders en inhammen van de landkaart te vegen en de grootgrondbezitters de rechtlijnige kavels toe te kennen waar ze ongeduldig aanspraak op maken.

Die sanering is het openbaar werk van de «Watering Het Velpedal»; een door de staat erkende koöperatie die de status van een openbaar bestuur heeft. In zo'n «Watering» hebben uiteindelijk een beperkt aantal grootgrondbezitters beslissingsmacht over de gronden van de kleine boeren in de valleistreek. Als deze grootheren beslissen «De Velpe mag niet langer krom blijven», dan worden meteen ook ministeriële stappen in die verkavelingsrichting gezet.

Tegen beter weten van Belgische wetten, ministeriële beleidsnota's en de wil van de plaatselijke bevolking in.
Inderdaad, de rechttrekking van de Velpe zou tot stand moeten komen (en de kans zit er nog immer dik in) ondanks drie gewestplannen (Leuven, Tienen en Aarschot-Diest), tegen een ministerieel advies van de Koninklijke Kommissie voor Monumenten en Landschappen, in tegenstrijd met een opdracht van het ministerie van Volksgezondheid, en tegen het heersende principe betreffende de bezuiniging bij de uitgaven voor openbare werken.
Een zeer beperkte groep belanghebbenden kan zomaar via een semi-openbaar bestuur zijn willetje opdringen aan de bevolking én aan officiële instanties.
De politiek van de lange arm heet dat.
En, wat geschied is in de Netevallei bewijst dat zulks niet alleen mogelijk maar ook lonend is. Protest van milieu-organizaties ten spijt.
Vooralsnog gaat het in het Velpedal dus een milieuvriendelijke toer op; dank zij het regionale Hagelandse aktiekomitee, waarvan de groepering «Het Vossenhol» niet van de minst aktieve pionnen is.

Nationale test

Leonard Van Roy kan zich verheugen in een prettige vrijetijdsbesteding: met het timmeren van vogelkooien, snoeien van knotwilgen, en het timmeren aan de wandelwegen...
Evenwel blijft er de vrees om wat morgen geschieden zal. De heren van de «Watering» schieten momenteel met kommercieel geschut. Inderdaad, eind vorig jaar werd een grootscheepse aanbesteding uitgeschreven ten belope van 52 miljoen frank. Als die zogeheten saneringswerken morgen plaatsgrijpen kan het eindcijfer van de afrekening gemakkelijk het dubbele bedragen.
Vóór enkele maanden werd alles in gereedheid gebracht om het door de milieugroeperingen omstreden bulldozerspoor doorheen het Velpedal te trekken.

Te noteren valt dat een en ander zomaar kon geschieden zonder dat één bouwvergunning werd afgeleverd. En nu komt die «Watering Het Velpedal» op de proppen met het zware argument dat de aannemer spoedig bij niet-uitvoering van de voorgenomen werken een schadevergoeding ten belope van 10 procent (zeg maar ruim 10 miljoen frank) kan eisen.

Een zwaar argument dus dat het ook in de nationale politieke investeringsbeslissingen nog immer best doet.

Al dat gehakketak omtrent het milieuvriendelijk behoud van het Velpedal toont overduidelijk aan op welk niveau de diskussie omtrent de investeringsdossiers gevoerd worden.

Handtekeningenakties en protestmoties veranderen aan de gang van zaken bijster weinig. Behalve in het geval van het Bierbeekse Vossenhol en nog andere zeldzame buitenbeentjes, waarbij de bulldozerpolitiek kan gestuit worden met juridische valkuilen.

Zo'n angel (het ontbreken van een bouwvergunning) werd door de Hagelandse milieuvrienden stevig geprikt in het aanbestedingsdossier van «De Watering».
En dat gebeurt allemaal op een niet-kwaadaardige manier; met milieuvriendelijke recepties en zo.
Maar als dan toch het moment zou opduiken dat de politieke overheid een blunder van formaat begaat, het toegeven aan de hunker van de «Watering» om het rechttrekken van de Velpe er ondanks alles, tegen gewestplannen en andere juridische regels in toch te doen geschieden, dan mogen wel hardere akties verwacht worden. Want op dat moment worden niet alleen de mooie beleidsopties van op zijn minst zeven ministers en staatssekretarissen in opspraak gebracht, wordt het nut van Koninklijke Kommissies zoals die van Landschappen en Monumenten fundamenteel betwijfeld, maar wordt het meteen ook duidelijk dat in het jaar na dat officiële «Jaar van het Dorp» door een handvol grondeigenaars zomaar onherstelbare schade aan ons landelijk schoon en aan de landelijke gemeenschappen kan aangericht worden.
Het dossier «rechttrekking van het Velpedal» is zodoende een belangwekkende nationale test voor de wijze waarop de overheid metterdaad een milieuvriendelijke politiek wil voeren. Die van «Het Bierbeeks Vossenhol» hebben de enige gelegenheid om met hun aktie niet alleen te redden wat er nog te redden valt, maar bovendien andere regionale aktiegroepen stevige (juridische) troeven in handen te spelen.
Mag de Velpe niet krom blijven, dan verdwijnen in de streek de knotwilgen, de vissersplekjes, de merkwaardige vogelfamilies, de kerkuil van Neervelp, en komt het Vogelasiel van Leonard Van Roy op droog zaad te zitten.
In dat geval is het ook echt niet meer nodig om er een ministerieel kabinet voor het leefmilieu op na te houden.
Het woord is nu aan de voogdijminister Mark Galle.

(Hugo De Schuyteneer)

In het Bierbeeks Vossenhol

MENSEN VAN BIJ ONS