WIJ

Vlaams Nationaal

DONDERDAG 6-12-79 — 25e JAAR — 18 FR. — NR. 49

Adriaan Verhulst :

En als we nu eens Vlaams overleg zouden plegen...

Lees blz 24

De grote breuk?

We vrezen ze niet!

In alle ernst wordt thans de vraag gesteld of België ooit 150 wordt

Ons standpunt blz 3

De dag van de grote warme paddestoel

Lees blz 10 - 11

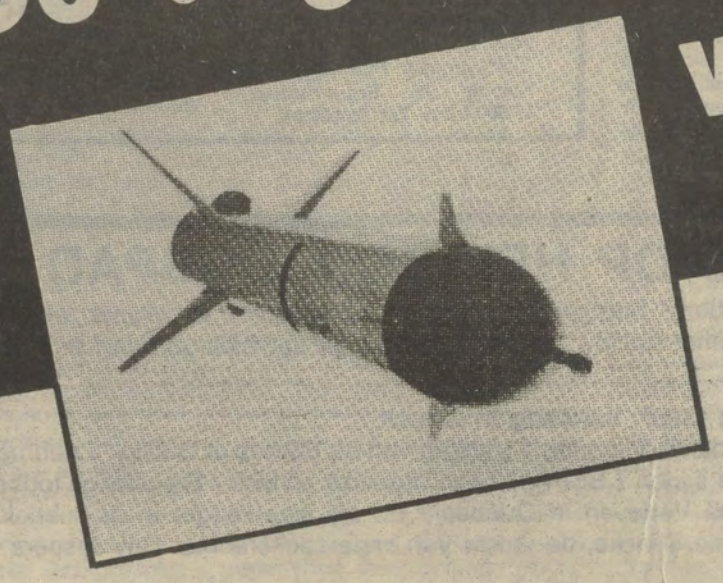

12 december: Martens, Van Agt en Schmidt worden die dag aangemaand om „ja" te zeggen tegen de Amerikaanse kernkoppen.

Zulks heeft de CVP nochtans reeds in Ottawa gedaan....

DE VOGEL FERDINAND

Lees blz 4

...Ferdinand Nothomb :een siervogel

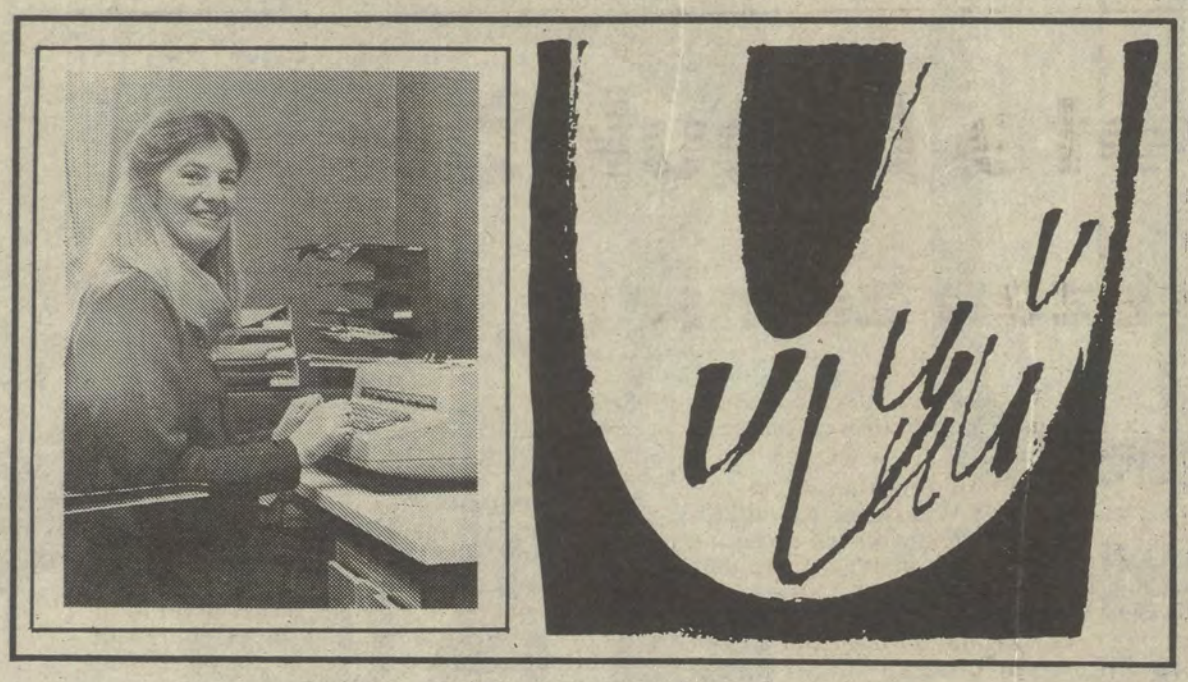

joen dat een pornofilm opbrengt, kan de Vlaamse Staat nog eens een miljoen taks heffen. Hoeveel miljard zou dat opbrengen? Het overwegen waard, zo menen wij. Beter dan een verbod, dat als gevolg zou hebben dat de porno weer onder de toonbank verkocht zou worden, nu een zware belasting, die geld in het staatslaadje brengt, zodat andere belastingen kunnen verminderd worden, en de zedelijk onkreukbaren een gunstiger leefklimaat in Vlaanderen tegemoet gaan.

J.G., Maasmechelen

NIET NODIG

Na het manifest van Hugo Schiltz wordt nu een pro VU-manifest door een zogenaamde basismilitantengroep aan de VU-kaderleden verspreid. Wat de bedoeling er ook mag van zijn, feit is dat dit de eendracht binnen de partij niet bevordert. Integendeel! Bovendien wordt op een dubieuze manier handtekeningen geronseld, kwestie van het gelijk sterk te ondersteunen.

Naar de inhoud van het pro VU-manifest toe, ben ik het volstrekt oneens met de uitdrukkelijke vraag van deze kleine kern intellektuelen om elke opening naar het Vlaams Blok, in de kiem te smoren. Deze onverzettelijkheid en onverzoenbaarheid ten opzichte van een groot deel van deze mensen die, mede dank zij het onzalige Egmontpakt sterke twijfels hadden en een meer radikale, kompromisloze weg voorstonden, getuigt van weinig inzet en moed om de Vlaams-nationale rangen weer aaneen te sluiten.

Ikzelf heb geen moeite om te geloven in de opdracht van de Volksunie als onmisbaar instrument om dichterbij ons doel te komen, namelijk een ver doorgedreven zelfbestuur. Laat ons evenwel over een aantal problemen vrij en openhartig, met respekt voor ieders mening, praten op de plaatsen waar het thuishoort, namelijk op de bestuurs- en arrondissementele vergaderingen, in de partijraad en op het kongres.

M.S., Gentbrugge

HET GELAG BETALEN

Een zelfstandige moet nooit meer dan 108.000 fr. betalen aan sociale bijdragen — hoeveel hij ook moge verdienen, al was het tientallen miljoenen. De bijdrage werd als volgt vastgesteld: 13,5 % op het inkomen tot 500.000 fr. en daarbij 9,5 % op het inkomen tussen 500.000 en 850.000 fr. Op al wat hij meer verdient moet hij geen cent bijdrage betalen. Dat wil dus zeggen: Hoe meer een zelfstandige verdient, hoe minder hij moet betalen aan sociale bijdragen.

Maar daartegenover staat dat een zelfstandige altijd minstens 25.000 fr. per jaar moet betalen ook al heeft hij niets verdiend. Men veronderstelt nu eenmaal dat een zelfstandige per jaar minstens 170.000 fr. verdient en daarop, dus op dat fiktief inkomen, moet hij zijn deel betalen als de anderen.

De zelfstandigen hebben het aan zichzelf en aan hun middenstandsorganizaties te wijten dat zij zulke plezierige bijdrageregeling hebben. De belangengroepen van de zelfstandigen hebben een kwarteeuw geleden een gelijkaardige regeling als de werknemers geweigerd: dat was niet in hun belang. Tenminste: niet in het belang van de opperhoofden der belangengroepen die macht en aanzien hebben door hun groot inkomen. De gewone kleine zelfstandigen, die nochtans het gros uitmaken van deze groep, hebben zich in doekjes laten doen!

En dan te bedenken dat een zelfstandige die veertig jaar hard gewerkt heeft, en even zo veel jaren belastingen en sociale bijdragen betaald heeft, eindelijk aan zijn pensioen toe is, het fantastische bedrag van 11.000 fr. per maand ontvangt.

Terwijl een jonge gast die pas de technische school verlaten heeft, en drie maanden gewerkt heeft, mag gaan doppen en reeds 12.000 fr. opstrijkt! Maar hij heeft nog niets hoeven te betalen.

De eerste middenstandsorganizatie die deze stier van een probleem bij de horens pakt en de onrechtvaardigheid oplost, mag op mijn lidmaatschap rekenen. Tot nu toe zijn de middenstandsbonden slechts koffiekletskringen waar ik mij niet thuis voel.

J.G., Maasmechelen

PIJNLIJKE GEVOLGEN

Dat frankofonen de Vlamingen graag allen over dezelfde kam scheren, door hen een neofascistisch etiketje te willen opspelden, pleit uiteraard niet voor hun onderscheidingsvermogen.

Dat anderzijds van Vlaams-nationalistische zijde nog steeds mensen kunnen dwepen met figuren als Staf de Clercq en Verschaeve, respektievelijk de politieke en geestelijke leiders van het Vlaams-nationalisme in een zwarte periode onzer geschiedenis, is mij al even onbegrijpelijk.

Men kan persoonlijke sympatie en respekt opbrengen voor bijv. Staf de Clercq. Maar het moet voor Vlaams-nationalisten toch eens en voorgoed duidelijk zijn, dat deze man in hoofdzaak verantwoordelijk is voor de politieke kollaboratie met het nazisme, en de daaruitvloeiende zéér pijnlijke gevolgen voor de Vlaams-nationale beweging en voor de vele kleine mensen die in hem geloofden en er nu nog de gevolgen van dragen.

Dat was regelrecht verraad aan de demokratische principen van de Frontpartij en aan het pacifisme van de Vlaamse Beweging in haar leuze «Nooit meer oorlog».

Of moeten wij de frankofonen in hun idiote overtuiging laten dat rechtmatige Vlaamse eisen een fascistische ondertoon hebben?

L.L., Lembeek

PRAVDA

Als enkele jongeren, waaronder ouderdomsdeken van het arr. Antwerpen R. Decleir, een progressieve nota uitgeven is dat hun zaak. Maar als deze nota in het weekblad «Wij» op een sympatieke wijze wordt voorgesteld, is dit een duidelijk standpunt kiezen van de redaktie, waartegen ik wens te moeten protesteren.

Nu, eindelijk de VU terug de goede richting inslaat, blijft de Pravda der partij tweedracht zaaien. Mijn gelukwensen mijne heren.

V.P., Antwerpen

GROENE PLUIM

Een pluim voor «Wij»: de «groene bladzijden» zijn echt voortreffelijk (van het eko-front, de artikels over de Arenaweide, Delaunois, de verbrandingsovens, enz...).

Hopelijk valt op het komende V.U.-kongres een even grote en konsekwente belangstelling waar te nemen voor het leefbaar houden van onze dorpen en steden, van heel ons Vlaamse land!

V.G., Wilsele

ONEERLIJK

In verband met het BRT-programma rond de Vlaamse ontmoetingscentra, op zondag 18 november jl. graag volgende bedenkingen.

Dat de BRT geen Vlaamse refleks uitstraalt is sinds lang geweten, maar dat bepaalde elementen zich bezighouden met oneerlijke konkurrentie, gaat mij te ver.

Ikzelf baat sinds meer dan vijf jaar een Vlaamsgezind drankhuis uit, waar de leeuwevlag dag in dag uit aan de gevel wappert. Toch verkoos de programma-maker zijn tijd te spenderen aan een bepaald drankhuis waar Vlamingen letterlijk en figuurlijk in het aangezicht gespuwd worden. Ik weet het, ik behoor niet tot het progressieve wereldje dat in deze door ons betaalde staatsinstelling, zo vaak voorkomt.

G.D., Brussel

PORNO-TAKS

Een middel om aan inkomen te geraken vond ik in enkele buitenlandse publikaties. De Franse eerste-minister wil zware belastingen leggen op de winsten van porno-uitgevers. De Zweedse, Noorse, Deense parlementen bespreken voorstellen om de porno-lektuur en pornofilms zeer hoog te taxeren. Na een jarenlang oogluikend toelaten van de gevolgen op zedelijk en sociaal gebied, wil men nu in plaats van een verbod, dat toch niets zou uithalen, een belasting invoeren. Wij staan voor een ongekende vloed van pornolektuur en pornofilms, dit twijfelachtig en schadelijk volksvermaak, dat een weerzinwekkende aanslag is op de individuele menselijke vrijheid.

We hebben dus een goede tip voor onze Rika De Backer. Op elk pornografisch boek dat 100 fr. kost, moet de Vlaamse deelregering nog eens 100 fr. belasting boven op doen. Op elk miljoen dat een pornofilm opbrengt, kan de Vlaamse Staat nog eens een miljoen taks heffen. Hoeveel miljard zou dat opbrengen? Het overwegen waard, zo menen wij. Beter dan een verbod, dat als gevolg zou hebben dat de porno weer onder de toonbank verkocht zou worden, nu een zware belasting, die geld in het staatslaadje brengt, zodat andere belastingen kunnen verminderd worden, en de zedelijk onkreukbaren een gunstiger leefklimaat in Vlaanderen tegemoet gaan.

J.G., Maasmechelen

WIJ
Vlaams Nationaal Weekblad

Uitgave van het Vlaams Pers-, Radio- en TV-Instituut v.z.w.

Opstel en samenstelling : **het komitee van redakteurs** (R. Corty, H De Schuyteneer, Johan Artois M. Van Liedekerke, T. Van Overstraeten).

Alle stortingen voor abonnementen, publiciteit en redaktie op prk 000-0171139-31 van «WIJ», Barrikadenplein 12, 1000 Brussel. (Tel. 02/219.49.30).

Jaarabonnement	600 fr.
Halfjaarlijks	360 fr.
Losse nummers	18 fr.

Verantw. uitgever:
Vic Anciaux, Houba de Strooperlaan 142, 1020 Brussel.

Publiciteitschef: de h. Karel Severs, tel. 02/219.49.30 toestel 25, ('s voormiddag) of privé : Alsembergsesteenweg 41b, 1512 Dworp. Tel.: 02/356.78.44.

ZOEKERTJE

Repressie na 1944

Graag zou ik mijn bibliografie omtrent «repressie en amnestie» verder uitbreiden. Gegevens omtrent «repressie als onderwerp van de kunst» worden in dank aanvaard (geen dagblad of tijdschriftartikels).
Wel: naam auteur, titel, uitgever, plaats en jaar, onderwerpen in literatuur, boeken, poëzie, toneel, (film?), plastische kunsten.
Eventueel uitwisselen van gegevens: J. Van Dooren, Moeistr. 28 te 9830 St.-Martens-Latem.

Gezocht

Wij zoeken zeer dringend uitbater voor VU-lokaal te Edegem (deeltijds).
Afspraak R. Dekeyser, Graaf de Fienneslaan 47, 2520 Edegem (031/49.64.89).
(Adv. 392)

— Zoek dringend betrekking voor 22-jarige licentiate in de Geschiedenis (diploma RUG). Voor inlichtingen zich wenden: senator O. Van Ooteghem, Oud-Strijdersstraat 29 - 9219 Gentbrugge, tel. 091-30.72.87.

VILLA TE HUUR - nieuwbouw te ERPS-KWERPS, Vilvoordebaan 16. Oppervlakte 14,46 a.
Grote hal, living m. o.h., 2 slaapkamers, 1 badkamer, ruime garage voor 2 wagens, waskelder, c.v.
Zich wenden: **POELS, Klapstr. 16, Erps- Kwerps. 17.000 fr./m. Tel. 759.60.24.**

Vl. bejaard echtpaar zoekt te huren in Vl.-Brabant - streek Meise of Erps: benedenhuis, c.v. + badk. + garage, en zo mogelijk kl. tuin. Aan menselijke prijs. Schrijven bur. blad letters V.C. (N 155)

GEVRAAGD

Vlaamse strijdorganizatie gevestigd te Brussel, zoekt voor inmiddellijke indiensttreding in het Bijzonder Tijdelijk Kader (plan-Spitaels):

— één steno-daktylograaf(afe)

— één afgestudeerde, universitair niveau of NUHO met opdracht dokumentatiedienst uit te bouwen.

Kandidaturen vóór 15 december met curriculum in te zenden aan de redaktie - weekblad «WIJ», Barrikadenplein 12, 1000 Brussel.

23-jarige jongeman, gehuwd, burgerlijk ingenieur, zoekt een betrekking als burgerlijk, industrieel of technisch ingenieur.
Voor inlichtingen zich wenden: senator O. Van Ooteghem, Oud-Strijdersstraat 29, 9219 Gentbrugge, tel. 091-30.72.87.

Gevraagd voor firma te Laken/Brussel:
1) computer-operateur S3-12 + S3-34
2) programmeur id.
Kandidaturen: de h. M. Vandyck, Beizegemstraat 47/B7, 1120 Brussel. N156

DOKTERS OP HET OORLOGSPAD

15 jaar na ,,Valkenburg" hebben de medische troepen van dr. Wynen weer met staking gedreigd. Wat is geneeskunde ? Achtergronden en aanleidingen van een konflikt. Deze week in Knack.

Verder, onder veel meer, vandaag in Knack
De Islam. Een godsdienst in oorlog ? Verslag van de EG-top in Dublin / Zeebrugge-Antwerpen, hoe de kaarten liggen / BSP-vrouwen organizeren zich / Franstalige topbenoemingen op Defensie / Frans Verleyen in Québec / En als waarzegger in de rubriek van Johan Anthierens : Ghislaine Clincke, de vrouw van onderzoeksrechter Guy Jespers : ,,Mijn man wíst teveel".

knack
MAGAZINE

WOENSDAG TE KOOP : 35 FR.

De grote breuk?

Wij vrezen ze niet!

«Rien ne va plus». Het rad draait en niemand weet, op welk nummer het zal stilhouden. De Belgische politiek is een niet te peilen gokspel geworden.
Er is de jongste maanden een tot voor kort nog onvoorstelbare versnelling ingetreden. Op de partijbureaus wordt ernstig rekening gehouden niet alleen met een regeringskrisis, maar met kortweg de krisis van het regime. De buitenlandse ambassades te Brussel registreren nauwkeurig de schokken. De wereld van de haute finance heeft zich neergelegd bij een evolutie die onafwendbaar wordt geacht. Het Hof is in paniek en vermenigvuldigt de onzichtbare bemoeiingen. Maar wat betekent het Hof nog, zoals zelfs van Rompuy reeds zegt?
De vraag of de regering Martens de eindejaarsfeesten haalt is gesteld. Naast de communautaire spanningen zijn er nog andere mogelijke breekpunten. Op korte termijn de zaak van de kernraketten. Op halflange termijn de sociale beroering, de vrijdagstakingen en de algemene verslechtering van het sociaal-ekonomisch en het financieel klimaat, onder meer ingevolge het opbergen van de versoberingswet in de koelkast.
Maar vooraan en boven alles in deze laatste maand van de zeventiger jaren staan de communautaire spanningen. Wallonië dreigt en chanteert nu onverholen: als de gewestvorming er niet onmiddellijk komt, nemen we ze zelf. Waalse ministers des Konings zoals Dehousse en Urbain gaan de separatistische toer op.

December staat bol van vervaldata. Op 10 december vergadert de Waalse gewestelijke assemblée te Bergen. Er zijn krachten aan het werk om er een staten-generaal van de Waalse onafhankelijkheid van te maken. Als die kaap genomen wordt zonder fatale explosie, dan is er zes dagen later het CVP-kongres. De teksten die aan dit Kongres voorgelegd worden, zijn van Vlaams standpunt uit eerder minimaal. Ze veranderen bijvoorbeeld in wezen weinig aan de miljardenstroom naar Wallonië. Maar zelfs deze van Vlaams standpunt uit onbevredigende teksten kunnen niet anders dan op Waals verzet stuiten: een stap dichter bij de kortsluiting. Als ooit de politieke geschiedenis van de 70-er jaren wordt geschreven, zal blijken hoe fataal de grondwetsherziening van 1970-1971 is geweest, die de franstaligen de drieledige gewestvorming voorspiegelde en die de frustraties tien jaar lang heeft opgedreven.
Als Vlaams-nationalisten vrezen wij de ultieme botsing niet. Wel integendeel hebben wij een kwarteeuw in de Volksunie — en voor velen onder ons nog tientallen jaren uit hun leven méér — gewerkt en gewroet om de uitvaart van het unitaire België te mogen beleven.
Vlaanderen moet echter klaar zijn om thans de schok op te vangen. De huidige stroomversnelling laat thans waarschijnlijk de federale formule achter zich. Een konfederale formule — de statenbond — laat trouwens méér ruimte voor de autonomie, die wij zo groot mogelijk wensen. Vlaanderen moet in de grootst mogelijke eensgezindheid een taktiek en een strategie ontwikkelen die er op gericht zijn te beletten, dat Brussel in de francofonie kapseist. Het moet echter de chantage terzake niet vrezen, als het zich bewust is van zijn werkelijke macht.
Geen enkele Vlaamse partij kan zich op dit ogenblik veroorloven, ook maar één stap achteruit te zetten. De Vlaamse politieke wereld moet vastgespijkerd worden op het radikalisme van dit moment, ook voor de toekomst. Dit veronderstelt een ruim en algemeen Vlaams overleg. De Vlaams-nationalisten moeten, onderling zo eendrachtig mogelijk, daarbij de motor zijn.
En omdat niets de mogelijkheid tot Vlaamse eensgezindheid in de weg mag staan is het op zeer korte termijn nodig dat de Vlaamse gemeenschap de Belgisch-nationale waarborgen inzake onderwijs en kultuur, inzake de bescherming van de minderheden, vervangt door eigen Vlaamse waarborgen. Deze noodzakelijke stap tot onze definitieve bevrijding is meteen de voorafbeelding van wat de Vlaamse staat morgen kan en moet zijn.

tvo

Ziekenzorg gezond maken

HET KAN BEST ZONDER BRUSSELSE WYNEN

21 december: een zoveelste kwellende vervaldatum voor de regering-Martens. Tenminste, indien de huidige regeringsploeg intussen geen andere fatale speldeprikken heeft gekregen van zeg maar de kernkop-affaire.
De artsenfederatie van de Brusselse franstalige dokter André Wynen heeft hoe dan ook een zorgenstaking voor onbepaalde tijd in het vooruitzicht gesteld. Het doet terugdenken aan de zogeheten Valkenburgvlucht van '64.
Evenwel is het nu zo dat lang niet het overgrote deel van de geneesheren van oordeel is dat er een goede reden is om de zieke maatschappij aan haar lot over te laten, in afwachting van het inwilligen door de overheid van nieuwe voorrechten voor de stakende artsen. Getuige daarvan is alleszins het feit dat de regering er in geslaagd is om, ondanks dwarsligger Wynen, toch twee werkgroepen samen te stellen die allereerst op korte termijn een plan moeten uitdokteren om in de sociale zekerheid 17 miljard te besparen, en uiteindelijk op een iets langer termijn de sociale zekerheid drastisch te saneren.
Eens te meer is er optimisme dat dit nieuwe soort sociaal overleg (tussen vertegenwoordigers van de vakbonden, de werkgevers, de dokters, en de ziekenfondsen) toch nog opbouwend verloopt en in een suksesrijke onderneming eindigt. De artsenfederatie van dokter De Brabanter heeft haar medewerking toegezegd.
Dokter Wynen daarentegen heeft zich het recht toegeëigend de syndikaten af te wijzen als geldige sociale gesprekspartner, en hij stelt bovendien zeer arrogant dat verdere onderhandelingen uit den boze zijn zolang al zijn eisen niet ingewilligd zijn; namelijk die elementen uit de versoberingswet te halen die ook aan het geneesherenkorps een inspanning vragen om de ziekenzorg en de gehele sociale zekerheid te genezen.
Men kan bezwaarlijk kijken naast het feit dat met de toename van de medische snufjes in de voorbije jaren onze samenleving nauwelijks gezonder is geworden. Wél is de ziekteverzekering danig verziekt. Wie die vaststelling niet als uitgangspunt neemt zit verkeerd met saneringsmaatregelen.
Precies daarom is het een aangename frisse wind die in zekere kringen van het artsenkorps begint op te steken. Namelijk de vaststelling (met daaraan gekoppeld krachtige ingrepen) om de zogenaamde eerstelijnsgezondheidszorg te herwaarderen. Er zijn fabuleuze cijfers omtrent de toename van de ziekenhuisbedden, de konsultatie in klinieken, het gebruik van peperdure medische apparatuur. De medische vooruitgang heeft wel in menig opzicht heil gebracht, maar tegelijkertijd al evenveel ziektefenomenen opgeroepen.
Om het lapidair te stellen: wie keelpijn heeft, of rugpijn, doet er slecht aan meteen naar tien verschillende specialisten te lopen... Zulks is met de jaren alsmaar teveel gebeurd. Men mag voor die slechte gang van zaken niet alleen de patiënt met de vinger wijzen, ook niet alleen de dokters, de klinieken, de farmaceutische industrie... De gezondheidszorg is verkeerd gegroeid, scheefgegroeid.
De dure apparatuur dient wel niet meteen op de schroothoop gegooid te worden, maar het gebruik ervan moet toch wel dringend herdacht worden. Eens temeer is dit maar één voorbeeld.
Precies daarom doen de gesprekspartners van het nieuwe sociale overleg omtrent de hervorming van de ziekenzorg en de sociale zekerheid er goed aan even te kijken buiten het kader van de eisen van belangengroepen om voorrechten hoe dan ook te behouden. Tal van voorstellen die bijvoorbeeld de Wetenschappelijke Vereniging van Vlaamse Huisartsen enkele weken terug formuleerde getuigen van staatszin en kunnen gelden als goede bouwstenen om uit de impasse te geraken. Het is natuurlijk wel de vraag of de syndikale groeperingen zulk nieuw geluid willen aanhoren, tenzij zij de saneringsvoorstellen kunnen omtoveren tot hun belangeneisen.
De konfrontatie in de sociale zekerheid is een test voor de ernst en de spoed waarmee de traditionele sociale belangengroepen al dan niet uit de impasse wensen te geraken, en elk van hen de versobering tot hun levenshouding maken.

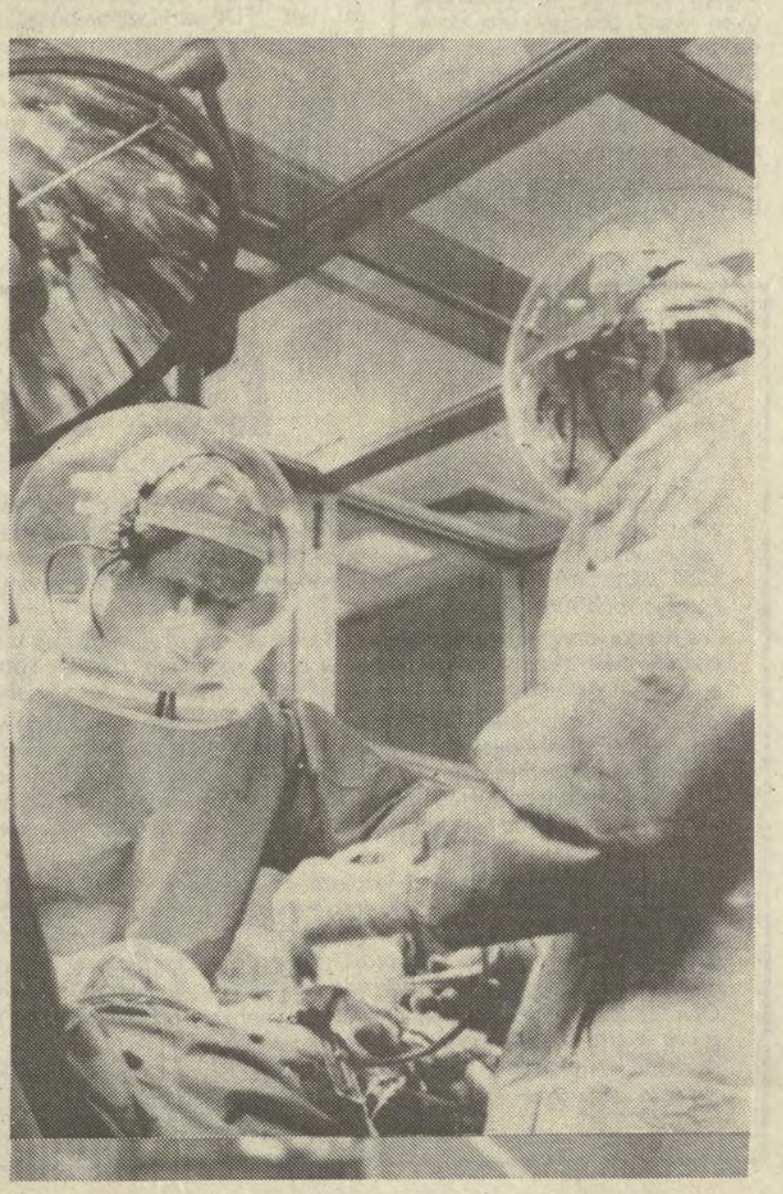

de week van Gej•

FDF-oven goedgekeurd

Na de CVP-Senaatsfraktie twee weken geleden is vorige week ook de CVP-Kamerfraktie door de knieën gegaan in de zaak van de FDF-verbrandingsoven. De Brusselse gewestbegroting, met daarin de eerste schijf van twee miljard voor de verbrandingsoven, werd goedgekeurd door de meerderheid, inbegrepen de CVP-fraktie. Slechts een paar CVP-volksvertegenwoordigers stemden tegen en een zestal onthielden zich.

Daarmee staat het licht nu definitief op groen voor het megalomaan monsterplan van het FDF: een verbrandingsoven met een kapaciteit voor anderhalf miljoen inwoners, terwijl de Brusselse agglomeratie er niet eens een miljoen telt.

Hoeveel van de miljardentransaktie met de zonder aanbesteding aangeduide en door Frans kapitaal gekontroleerde bouwfirma uiteindelijk zal terechtkomen in het FDF-verkiezingsfonds, blijft een open vraag...

Van waar de wind komt

Vrij laat, maar desalniettemin vrij duidelijk hebben nu ook de CVP-Jongeren zich uitgesproken tegen het opslaan van atoomraketten in ons land.

Deze stellingname is des te belangrijker, omdat de CVP-Jongeren nogal een goede neus hebben om uit te maken vanwaar de wind komt. Hun vlugge bekering — binnen de tijdsspanne van minder dan een half jaar — van neo-unitarisme naar ekonomisch federalisme had ook reeds méér te maken met hun gevoelige natte vinger dan met een diepgaande en weloverlegde overtuiging.

Hun stellingname tegen de atoomraketten is dus eigenlijk een goed teken: het wijst erop, dat de kernwapens in Vlaanderen op méér weerstand stuiten dan aanvankelijk viel vast te stellen.

Komen: nog geen school

Naar een wijs bijbels woord mag men nooit de avond prijzen vooraleer de dag voorbij is. Wie zou menen dat, met het opnieuw indienen van de aanvraag voor een Vlaamse school te Komen door het vereiste aantal ouders, de kogel thans definitief door de Komense kerk is, zou wel eens bedrogen kunnen uitkomen.

Het Komens gemeentebestuur is, onmiddellijk na ontvangst van de nieuwe aanvraag, begonnen met de geldigheid ervan in twijfel te trekken. Dat is nog maar een begin. Tegen dat de tijd voor het openen van de school volgend jaar in september zal aangebroken zijn, krijgt de Waalse terreur nog maandenlang de kans om het de Vlaamse aanvragers en hun kinderen moeilijk te maken.

Het schooljaar 1979-1980 gaat in ieder geval voorbij zonder Vlaams onderwijs te Komen. En dit uitstel dreigt nog altijd neer te komen op definitief afstel.

Daarvoor blijven in de allereerste plaats de Vlaamse regeringspartijen verantwoordelijk...

Akelig beestje

Toppunt van «150 jaar België» moet in 1980 de bootparade worden die van 7 juni tot 21 juli op de vaderlandse wateren zal te zien zijn.

Achttien aken zullen de Maas, het Albertkanaal en de Schelde bevaren. Ze zullen aanlegen in de steden op de omloop, om de goede burgers te laten genieten van tricoloor vlagvertoon, vaderlandse exposities, vuurwerk en kartonnen horens van overvloed. Negen aken zullen ieder een Belgische provincie voorstellen; de negen overige vertegenwoordigen de evenveel landen van de Europese gemeenschap.

Het grootste schip zal België zelf voorstellen. Omdat dit drijvend symbool van ons Koninkrijk zo groot zal zijn dat het niet onder de vaste bruggen door zal kunnen, wordt het een geval met opblaasbare versierselen.

Zo zal een grote blaas, vergezeld van achttien aken, zorgen voor een wekenlang waterig en vaderlands circusvertoon. Aken? Uiteraard: akelig België!

Snelle evolutie

Hoe snel de evolutie in Vlaanderen gaat, kan praktisch iedere dag aan nieuwe feiten worden afgemeten.

Vorig weekeinde was er te Kortrijk een zgn. koncentratie van de Vlaamse Intergewestelijke van het ABVV: vijfduizend militanten van de socialistische vakbond kwamen er bijeen in de hallen.

Debunne zal over dit sukses maar matig tevreden geweest zijn. Want zijn Vlaamse tegenhanger, sekretaris van de Vlaamse Intergewestelijke Georges Derieuw, heeft van deze bijeenkomst duchtig gebruik gemaakt om zijn eigen profiel te versterken. Het is hem beslist niet onwelgevallig dat hij in de wandeling steeds vaker «de Vlaamse Debunne» wordt genoemd.

Voor het eerst in de ABVV-geschiedenis kwam er een heuse Vlaamse leeuwevlag op het podium. Weliswaar nog voorzichtig geflankeerd door een provinciale en gemeentelijke, maar toch...

ProVU binnen de partij

ProVU heeft verleden vrijdag een perskonferentie gehouden, tijdens dewelke de bedoelingen van de groep duidelijk werden omschreven: geen blokvorming in de VU of geen parallelle struktuur, loyale werking binnen de partijkanalen. En de bedoeling, de VU te maken tot de partijpolitieke vertaling van een breed maatschappelijk streven.

Deze perskonferentie was noodzakelijk geworden, nadat een aantal bladen onder reuzengrote koppen het ProVU-manifest beschreven hadden als de zoveelste rel in de VU, als een teken van verdeeldheid en dergelijke nonsens meer.

Het is trouwens merkwaardig dat de kranten, die aanvankelijk de grote registers hadden opengetrokken over de verdeeldheid binnen de VU en die uitgepakt hadden met de zwaarste koppen over ProVU, heel wat bescheidener titels en minder plaatsruimte besteed hebben aan de rechtzetting van vorige vrijdag...

De vogel Ferdinand

Vic Anciaux heeft het vorige week, tijdens het debat over de FDF-verbrandingsoven, aan de stok gehad met de Kamervoorzitter. Nothomb vond, dat Anciaux te lang aan het woord bleef. Hij wilde de VU-voorzitter het zwijgen opleggen, maar kwam van een kale reis terug. Hij dreigde even met een schorsing van de zitting, doch bond uiteindelijk dan toch maar in.

Als Kamervoorzitter is Nothomb een levensgroot probleem. Zijn voorgangers in de presidentiële zetel waren doorgaans oude routiniers, die het voorzitterschap beschouwden als een fin de carrière of als een bijkomende schnabbel.

Achiel Van Acker destijds was steevast aanwezig tijdens de zittingen. Hij heerste als een konservatieve despoot. Wanneer hij vond dat de spreekbeurten wat lang uitvielen, dan liet hij heimelijk door het personeel de verwarming enkele graden hoger zetten. De doorluchtige vertegenwoordigers des volks kregen het warm tijdens hun tussenkomst, begonnen hun wijsvinger onder de hemdskraag te steken en kortten hun tekst vanzelf in.

Dequae beleefde een fin de carrière door zijn tijd te verdelen tussen de Boerenbond, de raden van beheer waarin hij zetelde en de Kamer. Achter zijn rug werd berekend dat de som van al die bezigheden zowat een half miljoen per maand moest bedragen. Maar de Kamer kankerde er verder niet over, omdat Dequae slechts met mondjesmaat aanwezig was en het halfrond dus slechts sporadisch teisterde.

Ook Leburton was weinig aanwezig en kweet zich, binnen de zittijd, kopieus van een groot aantal verplichtingen in zijn ziekenfonds.

Ferdinand Nothomb is eigenlijk vrij jong voor het presidentieel ambt. Hij probeert er dan ook iets van te maken, maar botst bij deze wellicht goede bedoeling op zijn eigen schrokkerigheid. Hij is in gans het Europa der Negen de enige die én Kamervoorzitter én lid van het Europees parlement is. Om deze twee dingen te kunnen kombineren, is hij bezig met het verwekken van een topzwaar presidentieel apparaat. Hij heeft, voor hand- en spankarweien in zijn onmiddellijke omgeving, een aantal extra-ambtenaren aangetrokken die stuk voor stuk kroonjuwelen zijn van de franstalige bourgeoisie. Hij laat zijn Europees werk goeddeels opknappen door een sekretaris, die financieel ten laste valt van de Kamer.

Hij heeft in het halfrond het presidentieel regime ingevoerd. Dat hij de spreektijd beknot zou hem wellicht minder kwalijk genomen worden, indien hij terzelfdertijd de voorzitterlijke uitgaven een beetje zou beknotten. Maar daarover gaan in de wandelgangen de wildste verhalen. De Ardeense landjonker, die wél een titel maar niet zo heel veel geld schijnt geërfd te hebben, voert een presidentiële stand waar niet naast te kijken valt. Hij is in een half jaar al aan zijn derde ambtswagen toe. En de inbouw van een radio-cassette-apparatuur in zijn auto moet uiteindelijk het niet onaardig bedrag van iets meer dan vijftigduizend frank hebben gekost. The rest, zou Shakespeare zeggen, is silence...

... van de wieg tot aan het graf? Bij de wieg van België stond er reeds een Nothomb, baron Jean-Baptiste, lid van het Nationaal Kongres. De huidige Nothomb, baron Ferdinand, is hoogstwaarschijnlijk de laatste voorzitter van het unitaire parlement. Een kostelijke vogel...

dio Genes

Wil Brussel zelfmoord plegen?

Hoeft het nog gezegd dat Brussel sedert een aantal jaren in steeds grotere mate dé struikelsteen geworden is bij elke regeringsvorming en bij elke poging tot staatshervorming? Daarbij passen een aantal vaststellingen en bedenkingen, die wellicht niet nieuw zijn, maar die wij omwille van de duidelijkheid, toch nog even op een rijtje willen zetten.

Bij de totstandkoming van de Belgische staat was Brussel grotendeels een Vlaamse stad. Bij de eerste talentelling van 1846 verklaarden nog meer dan 60 % van de inwoners Nederlandssprekend te zijn. In de voorsteden lag dit percentage zelfs veel hoger, aldus Anderlecht 89 %, Schaarbeek 70 % en Ukkel 94 %.
Ondertussen is de situatie gekeerd ten gunste van de frankofonen. Een ontwikkeling die vooral te wijten is aan abnormale, discriminerende toestanden.
Brussel is geworden wat het nu is, omdat generaties lang tienduizenden Vlamingen verfranst en verbasterd werden door allerlei omstandigheden zoals de sociaal-ekonomische druk, het ontbreken van voldoende nederlandstalig onderwijs, de aanwezigheid van haast uitsluitend franstalige overheidsdiensten en dergelijke meer.
Deze vaststelling kan niet voldoende onderlijnd worden, want het is al te gemakkelijk voor de franstaligen zich op de huidige situatie te beroepen en van daaruit allerlei eisen te poneren.

«Andere» Vlamingen

Een tweede vaststelling betreft de huidige numerieke Vlaamse minderheid in Brussel. Het lijdt geen enkele twijfel dat Brussel nog een ruim percentage «andere» Vlamingen telt buiten de wellicht 15 tot 20 % Vlamingen die zich bewust als Vlamingen gedragen, op Vlaamse lijsten stemmen en hun kinderen naar nederlandstalig onderwijs sturen.
Deze andere Vlamingen gedragen zich echter in een aantal gevallen niet meer als Vlamingen, integendeel betwisten ze soms hun Vlaming zijn. Dit doet evenwel geen afbreuk aan onze stelling, want het is duidelijk dat bij een zo belangrijk probleem als Brussel, niet enkel mag uitgegaan worden van de wensen van de betrokkenen, maar wel van de juiste feitelijke toedracht.

Woordbreuk

Bij de grondwetsherziening van 70-71 dachten Eyskens en Cie het probleem Brussel definitief opgelost te hebben. De Vlamingen gaven hun meerderheid op nationaal vlak prijs, in ruil daarvoor zou het Brussels agglomeratieraadskollege kwasi paritair samengesteld worden.
Deze ruil is niet alleen fundamenteel verwerpelijk, daarenboven is er nooit iets van in huis gekomen. Door het plaatsen van Vlaamse FDF'ers op de lijst, werd het waarborgsysteem voor de Brusselse Vlamingen op losse schroeven gezet.
De gevolgen van deze woordbreuk vanwege de frankofonen liet men tot op de dag van vandaag — zeven jaar lang — onaangepast verder bestaan.
Sindsdien zit men in de knoop voor de uitvoering van de gewestvorming. Nochtans tekenen zich enige gegevens voor een oplossing af.
Een eventuele Brusselse gewestelijke regering moet hoe dan ook kwasi paritair samengesteld zijn. Daarvoor werd er in 70-71 een meer dan hoge prijs betaald.
Bovendien dringt zich een fusie van de negentien gemeenten op. Voor de Brusselse bevolking zou dit een goede zaak zijn, voordeliger dan op vele andere plaatsen in het land, waar een fusie wel doorgevoerd werd zonder inspraak van de betrokkenen.
Deze oplossingen vinden geen genade bij de franstaligen. Zij zetten er alles op om de Vlamingen te Brussel in een minderheidspositie te maneuvreren, en wensen geenszins het bestuur van het hoofdstedelijk gebied met de Vlamingen te delen.
Schijnbaar zijn ze bereid een minimum aan waarborgen toe te kennen aan de Brusselse Vlamingen, maar dan in ruil voor nieuwe bijkomende faciliteiten in het randgebied. Daarbij moet dan nog rekening gehouden

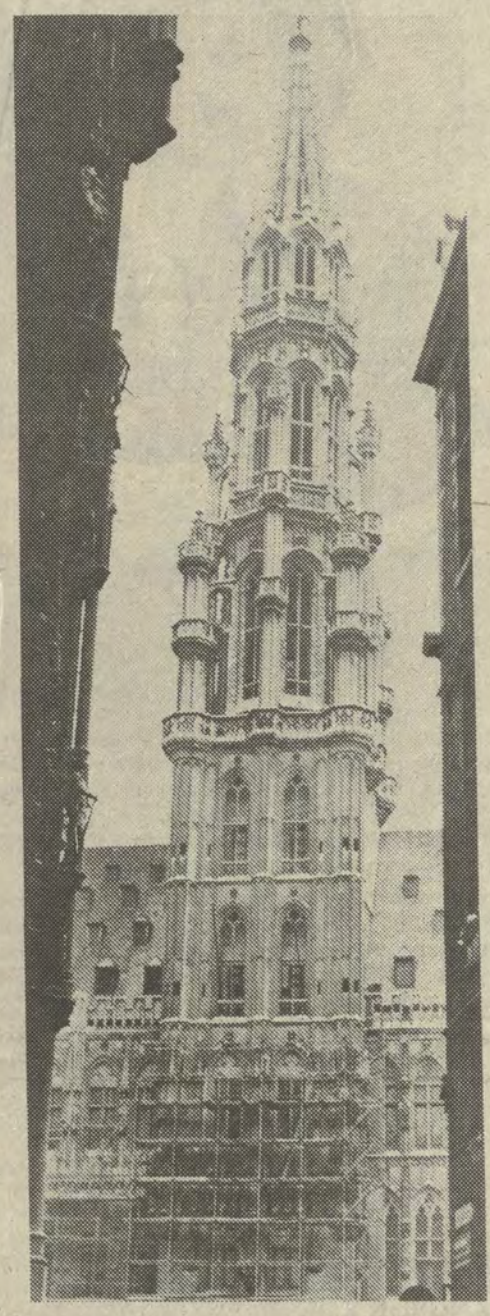

worden met het gevaar dat van de te Brussel toegekende waarborgen, in de praktijk een deel niet zal verwezenlijkt worden.

Vlaams antwoord

Wat moet het Vlaams antwoord op dit alles zijn?
De franstaligen hebben te Brussel de feitelijke macht in handen en zijn in staat de Brusselse Vlamingen als chantagemiddel te gebruiken. Zij moeten dan evenwel weten dat hierdoor de bruggen met Vlaanderen definitief opgeblazen worden en dat zij van Vlaamse zijde geen enkele tegemoetkoming — ook niet financieel — meer moeten verwachten.

Ook mogen de frankofonen niet vergeten dat Vlaanderen jaarlijks zijn ekonomische positie sterker uitbouwt. Een verdere oorlog zou rond de agglomeratie niet alleen een taalgrens, maar stilaan ook een echte grens doen ontstaan.

Zij moeten weten dat er een decentralizatie komt, eerst van de openbare besturen, nadien onvermijdelijk van de privé-sektor. Op lange termijn zal dit Brussel herleiden tot een middelmatige provinciestad.

Gezien de thans reeds rampzalige financiële toestand van het hoofdstedelijk gebied, behoeft het geen betoog hoe de situatie er in de toekomst zal uitzien indien de franstalige Brusselaars geen redelijke oplossing willen aanvaarden.

Als nieuwste element in het dossier-Brussel dreigt momenteel de aanhechting van Brussel bij Wallonië. Daarbij kunnen wij alleen maar vaststellen dat dit een zaak is die Brusselaars en Walen zelf zullen moeten uitvechten en waarbij van Vlaamse kant uit niet veel aan te doen valt. Behalve dan te waarschuwen voor de gevolgen!

Wellicht zullen de verstandigsten onder de franstalige Brusselaars inzien dat een samengaan met Wallonië, dat er evenmin schitterend voorstaat, voor Brussel allerminst een goede oplossing betekent.

Senator Bob Maes

Bekentenis

De plotse federale geloofsbelijdenis en de snelle bekering tot het ekonomisch federalisme van Eric Van Rompuy, voorzitter der CVP-Jongeren, heeft voor behoorlijke deining gezorgd in een deel van de pers. Er werden Van Rompuy zowaar separatistische bedoelingen in de schoenen geschoven. En dat nam hij niet. Niet waar, zegt Van Rompuy in een Vrije Tribune van «De Nieuwe Gids». En letterlijk vervolgt hij: «Het misbaar dat door sommigen wordt gemaakt rondom het kongres van de CVP-Jongeren, doet nogal kunstmatig aan. Toen Hugo Schiltz enkele maanden na Egmont, in 1977, spreekbeurten hield over het ekonomisch federalisme heeft niemand gezegd dat de toenmalige VU-voorziter een separatist was.»

We onthouden hieruit vooral dat Van Rompuy er niet onderuit kan, het vaderschap van de eis voor ekonomisch federalisme aan de Volksunie te laten.

Des te meer verheugen we ons in zijn vlugge — en niet helemaal onverdachte — bekering.

Blanckaert kwaad

Karel Blanckaert, voorzitter van de CVP-Kamerfraktie, heeft zich vorige week eventjes dik gemaakt. Hij kon het niet verkroppen dat twee leden van zijn fraktie tegen de FDF-oven stemden en dat er een zestal zich onthielden. Karel Blanckaert beschouwde dit als een vorm van majesteitsschennis. Hij dreigde een paar uur lang met zijn ontslag als fraktieleider.

Hij wordt echter door een vrij groot aantal leden van zijn fraktie zo weinig gegeerd, dat hij stilletjesaan gewaar werd dat zijn zwaaien met ontslag wel eens ernstig zou kunnen genomen worden en dat hij het risico liep om in de kou gezet te worden. Terug gewone piot, geen fraktieleider meer en beroofd van de daaraan verbonden vergoeding...

Dus bond hij wijselijk en tijdig in.

Met waarschijnlijk het sombere voorgevoel dat de kwestie van de kernraketten, waarover zijn fraktie niet meer eensgezind is, voor nieuwe narigheid kan zorgen.

Simonet in nesten

De BSP bijt zich, met méér hardnekkigheid dan oorspronkelijk kon voorspeld worden, vast in de kwestie van de kernraketten. Sinds de regering Martens het moeilijker kreeg en op wankele poten staat, houdt de BSP de zaak van de kernraketten in petto om desnoods zélf de regering te laten struikelen, vooraleer de CVP dat kan doen. Kwestie van zo goed mogelijk te liggen bij de publieke opinie.

Wie daardoor méér in moeilijkheden is geraakt dan oorspronkelijk kon voorspeld worden, is minister Simonet. Simonet is in Amerika gaan kroonhalzen dat de zaak van de kernraketten feitelijk reeds beslecht was en dat alleen nog even gewacht werd om de regeringsbeslissing formeel bekend te maken. Ook een aantal CVP'ers zijn op de Navokonferentie in Canada gaan beweren, dat het met de opslag van de raketten in België al lang dik in orde was. En ten slotte is de kersverse minister van Landsverdediging, Desmarets, dat in Nederland nog eens gaan bevestigen.

Zij verkochten allemaal het vel vooraleer de beer geschoten werd. Van heel deze trits is het thans Simonet die het meest in nauwe schoentjes zit. Zijn eigen socialistische partijen desavoueren hem en er wordt openlijk in de PS en de BSP over zijn ontslag gesproken.

Niet geraadpleegd

Mevrouw Alice Bernaerts-Viroux, de PVV-senator van Nijvel die door Martens gepromoveerd werd tot lid van de Brusselse Gewestraad, weet niet goed wat haar overkomt. Zij moet dienen als wisselmunt voor de aanwezigheid van de twee niet-Brusselse FDF'ers Clerfayt en Mathieu in de Brusselse Gewestraad. Het valt haar beslist niet mee dat ze door deze kwestie niet alleen in opspraak is geraakt, maar zowat een bijrolletje moet spelen in de Belgische vaudeville: mevrouw Binnen-en-Buiten.

Om te zeggen dat ze daar zelf allemaal geen schuld aan heeft, liet ze vorige week weten dat niemand haar geraadpleegd heeft over het feit of ze al dan niet in de Brusselse Gewestraad wenste te zetelen.

Het gebeurt niet vaak dat iemand terechtkomt in een parlement of een raad zonder het goed te beseffen en zonder het zelf te willen...

De Volksuniejongeren en ook VU-leden nemen volgende zondag deel aan de betoging tegen de atoomraketten. Bijeenkomst om 14 u. in de Brusselse Vooruitgangstraat (aan het Rogierplein) om 14 u. (Leeuwevlaggen van VU en VUJO-afdelingen meebrengen).

De betoging wordt georganizeerd door het «Vlaams Aktiekomitee tegen de atoomwapens», Van Elewijckstraat 35 te 1050 Brussel. Tel. 02-640.19.98. Op vertoon van het hierbij afgedrukte rakettensymbool geeft de NMBS 50 t.h. korting aan reizigers die een trein nemen die voor 14 u. in Brussel aankomt, en als pas na 18 u. de terugreis wordt aangevat.

VU en VUJO op internationale anti-atoommars

„Moskou '80"-komitee op ronde

Onder voorzitterschap van kamerlid Willy Kuijpers opende het «Moskou '80»-komitee op een perskonferentie van maandag 3 december de ***solidariteitsweek met de demokratische oppositie in de Sovjetunie. Viktor Fainberg*** *(links op de foto), dissident, bekend om zijn lange hongerstakingen en zijn jarenlange opsluiting in psychiatrische inrichtingen, belichtte uitvoerig de repressie van de Onafhankelijke Vakbeweging in de Sovjetunie, waarvan hij de vertegenwoordiger in het Westen is.* ***Jos. Beni*** *(midden), sekretaris van het komitee stelde het programma voor.*

Debatten met Viktor Fainberg *kunnen belangstellenden meemaken op 5 december te Leuven (aud.* ***Vesalius,*** *Van Evenstraat om 20 u.). Op 6 december te Antwerpen (Zurenborgcentrum, Dageraadsplaats om 19 u. 30). Op 7 december te Harelbeke (Stedelijk Ontmoetingscentrum om 20 u.). Op 6 december te Hasselt (Begijnhof om 20 u.) «Kehayan vertelt over zijn ervaringen in Rusland» en op 8 december te Brussel (ULB, Jeannelaan 44, 1050 Brussel, vanaf 15 u.) «8 uren voor de demokratische oppositie in de USSR».*

Meer gegevens over de werking en aktie van het «Moskou '80»-komitee kan U verkrijgen op het sekretariaat: de Merodestraat 175, 1060 St.-Gillis Tel. 02-537.73.71 en 02-539.13.77 - permanentie woensdag van 13 tot 19 u.

Waalse republiek

Het politiek klimaat verslechtte afgelopen week zienderogen. Zowel boven als beneden de taalgrens — straks staatsgrens? — wordt er ronduit gesproken over de «Belgische scheiding», «autonomie desnoods nemen als we ze niet krijgen», en diesmeer. In het jongste nummer van «Reveil du Luxembourg», het halfmaandelijks orgaan van de Luxemburgse socialisten sprak Gerard Lambert zich uit voor de oprichting van een Waalse Republiek, waarbij Brussel zich desgewenst kan aansluiten. Deze republiek zou zo nauw mogelijk betrekkingen met Frankrijk aanknopen.

Over dit artikel naar zijn mening gevraagd zei PS-voorzitter Cools: «We kennen Gerard Lambert reeds lang» en bleek geen belang aan Lamberts republiek te hechten. Maar waarom is hij dan akkoord met de bijna identieke verklaringen van ministers Dehouse en Urbain, die beiden stellen «wanneer de Vlamingen nog lang onze autonomie weigeren zullen we die nemen»...

Er is feitelijk niets nieuws onder de Waalse zon, want in 1946 vroeg een bijna volstrekte meerderheid van een zgn. Waals Kongres noch min noch meer de aanhechting bij Frankrijk! Daar de stemmers toen opgeschrikt werden door hun eigen «moed» kwam er niets van in huis. Maar thans is het klimaat helemaal anders dan in 1946. Ook omdat een steeds groeiend aantal Vlamingen de Walen hun republiek gunt, mits er maar een Vlaamse tegenhanger komt. Wat er met het Belgisch vorstenhuis dan zal gebeuren daarover hebben de Waalse republikeinen blijkbaar nog niet nagedacht.

OMDAT VROUWEN BELANGRIJK ZIJN

MOETEN ALLE VU-VROUWEN DEELNENEM AAN DE AKTIE OP HET KONGRES VAN 15 DECEMBER

★

Ter plaatse worden richtlijnen gegeven

★

Wij verwachten U

DRINGEND

Taaleksamen voor Europese artsen

VU-kamerlid Valkeniers heeft een wetsvoorstel ingediend — mede ondertekend door de kamerleden De Vlies en Evers — waarbij een taaleksamen wordt voorgeschreven voor EG-artsen die zich in ons land vestigen. Voor Vlaanderen is dat uiteraard een eksamen Nederlands, voor Wallonië Frans (en de Oostkantons Duits èn Frans) en te Brussel Nederlands en Frans. De eksamens worden afgenomen door het Vast Wervingssekretariaat.

De pijlen van Dehousse

Minister Jean-Maurice Dehousse, die zich in het verleden al herhaaldelijk aan anti-Vlaamse hatelijkheden is te buiten gegaan, heeft tijdens het voorbije weekeinde opnieuw zijn duivels ontbonden. Hij zegde dat, indien de gewestvorming met drie er niet spoedig zou komen, de Walen zichzelf recht zouden verschaffen en hun gewest eenzijdig zouden proklameren.

Deze dreiging van Dehousse is zeker niet lichtzinnig. Ze werd sindsdien trouwens bijgetreden door niemand minder dan Cools. Cools was des te haastiger om dit te doen, omdat hij de hete adem van Dehousse in zijn nek voelt. Want Jean-Maurice Dehousse heeft twee pijlen op zijn boog: hij gebruikt zijn ministerschap om te mikken op de hoogst mogelijke funktie in het toekomstige autonome en knalrode Wallonië.

Maar hij is niet de enige liefhebber...

Nu ook de Frankfurter

Nadat de Britse «Financial Times» zopas een aantal onwelwillende, maar pertinente en rake opmerkingen over België heeft gepubliceerd, is thans de belangrijke Westduitse krant «Frankfurter Allgemeine» aan de beurt.

Verleden maandag stelde deze krant vast dat de staatsschuld in België dubbel zo hoog oploopt als het gemiddelde in de overige landen van de EEG.

De «Frankfurter Allgemeine» verbaast er zich nochtans over dat er in ons land blijkbaar paradoksen bestaan: ondanks het feit dat het financieel zo goed als aan de grond zit, telt België nog altijd heel wat grote vermogens. Een Zwitserse bank (en de Zwitserse banken kunnen het weten...) duidde België onlangs nog aan als het zesde rijkste land van de wereld.

De «Frankfurter» stipt aan dat de Vlamingen zich inzake vlijt met de Duitsers kunnen meten. En de Walen en Brusselaars, zo weet ook de Westduitse krant, profiteren alleen maar van de staatsuitgaven.

Nieuw BRT-dekreet

Op dit ogenblik wordt in de bevoegde kommissie van de Nederlandse Kultuurraad het nieuwe BRT-dekreet besproken. Dit dekreet had er al jaren moeten zijn, maar geraakte steeds in de verdrukking door de voortijdige val van regeringen.

Een paar jaar geleden heeft het er een ogenblik naar uit gezien, dat het dekreet de verzuiling van de omroep naar Nederlands model zou gebracht hebben. CVP en PVV waren voorstanders van de zogenaamde zendgemachtigde verenigingen, die het BRT-monopolie zouden doorbroken hebben en die het zendrecht zouden toegespeeld hebben aan de partijen.

Daarvan wordt — gelukkig — in het huidige dekreet geen gewag meer gemaakt. Wel wordt thans, min of meer in ruil daarvoor, voorzien dat het aantal politieke gastprogramma's zeer sterk zal opgedreven worden.

Wat neerkomt op een programmatie waarmee de kijkers en luisteraars helemaal niet gelukkig zullen zijn. En op een miljoenensubsidie aan partijen, syndikaten en tutti quanti. Uiteraard op kosten van Jan en alleman...

Vlaams komitee Voeren

Een vijftiental verenigingen hebben vorig weekeinde te 's Gravenvoeren het initiatief genomen om een Algemeen Komitee Voeren op te richten. Onder de initiatiefnemers zijn zowel de grootste verenigingen zoals VTB-VAB, als de kleinere, maar zeer strijdbare zoals TAK.

Dit verheugend initiatief, waarvoor ook belangstelling bestaat in de syndikale wereld, is er vooral op gericht om de Voerstreek sociaal-ekonomisch uit de Luikse greep te halen.

Deze poging kan niet genoeg gewaardeerd en gesteund worden. Met de nieuw te bouwen Vlaamse jeugdherberg, met de bestaande weliswaar nog bescheiden toeristische infrastruktuur en met de inplanting van een paar KMO-bedrijven zouden de gegevens van het Voerprobleem totaal ten voordele van Vlaanderen kunnen gewijzigd worden.

Vlaanderen moet er dan ook maar de nodige belangstelling, energie en centen voor opbrengen.

Mindervaliden: niet lijdzaam toekijken

De instellingen voor gehandicaptenzorg hebben beslist niet langer lijdzaam het sociaal wanbeleid van deze regering aan te kijken. Dinsdag j.l. hielden zij te Brussel een nationale manifestatie. Hun voornaamste eis betreft de tijdige uitbetaling in december van de toegestane 600 miljoen bijkredieten. Anders zou de betaling van het personeel in gedrang komen. Even dringend is de snelle aanzuivering van de twee miljard achterstallen voor 1978 en 1979. De slechte raming van de begroting 1980 voorspelt alweer weinig goeds, en minstens een tekort van 550 miljoen. Daarenboven zal bij een eventuele toepassing van de dotatiesleutels het verlies voor Vlaanderen ongeveer 200 miljoen bedragen.

DE STAATSHERVORMING:
Zelfs geen processie van Echternach

Interpellaties en routine-wetsontwerpen: dat is het povere aangezicht dat de Wetstraat deze week bood. Voor het overige: een doodse stilte.

In de Kamer heeft men gisteren eindelijk een aanvang gemaakt met de bespreking van de rijksbegroting. Normaal zou men dit debat nu reeds in de Senaat moeten doorworsteld hebben. Dit jaar is er nauwelijks sprake van een debat. Versoberen en saneren is er immers niet bij, zodat terecht de vraag rijst waar de regering de vereiste middelen zal vinden om de begroting uit te voeren.

Het sociaal-ekonomisch beleid van de regering is totaal spaak gelopen in een doolhof van belangengroepen en door een gebrek aan verantwoordelijkheidszin.

En dan de staatshervorming.

Hier kan men zelfs niet meer van een stilstand gewagen, eerder van een omgekeerde processie van Echternach: twee stappen vooruit en een stap achteruit. Het tempo dat de senaatskommissie erop nahoudt kan inderdaad best verwaarloosd worden. Knelpunten worden netjes opzij gelegd, verwezen naar een werkgroep of met handige procedure-kneepjes ontdaan van hun stekeligheid.

De komedie die de senaatskommissie momenteel opvoert in afwachting van de aangekondigde kongressen, is een parlementaire demokratie onwaardig. Daarenboven leidt zij tot niets. Een weekeinde lang werd gepraat over de bevoegdheden van de gewesten. IJl gepraat, zolang de knoop Brussel niet doorgehakt is, zolang met geen woord gerept is over het mede-besturen van het hoofdstedelijk gebied door de Brusselse Vlamingen en Vlaanderen.

Dat behoort dan zogezegd tot de definitieve faze. Waarvan niemand weet waarheen ze zal leiden en of ze er a priori zal komen.

Deze voor Vlaanderen noodlottige staatshervorming moet opgedoekt worden. Onmiddellijk, want de klok tikt stilaan verder naar het einde van deze grondwetgevende parlementaire zittijd. Of is dat misschien de bedoeling van sommige partijen?

De vraag stelt zich of het nog wel mogelijk is en of de wil aanwezig is om de communautaire problematiek, met inbegrip van Brussel, op een serene wijze aan te pakken. Wallonië lijkt ten einde raad. Het gezond verstand heeft er plaats geruimd voor woede en agressie. De recente uitspraken van Dehousse en Cools zijn regelrechte oorlogsverklaringen.

Langs Vlaamse zijde is dubelzinnigheid en schijnheiligheid troef bij de meerderheidspartijen. De CVP tracht uit de knoop te geraken door alles te verwijzen naar een kongres. In afwachting veel opbod-geblaat, weinig wol. En de kongresteksten voorspellen nog minder wol.

In dit klimaat lijkt een vreedzame oplossing van het Vlaams-Waalse konflikt haast uitgesloten. We stevenen af op een harde, niets ontziende konfrontatie.

Als Vlaams-nationalisten vrezen wij deze geenszins. Reeds 25 jaar streven wij naar een Vlaamse natievorming. Maar het moet voor iedereen duidelijk zijn dat deze natievorming de ganse Vlaamse gemeenschap aanbelangt. Een ruim overleg is dan ook dringend vereist. Vernieuwde kultuur-, welzijns- en ideologische pakten moeten afgesloten worden.

De Vlaamse gemeenschap moet tevens haar verantwoordelijkheid durven opnemen tegenover de Brusselse Vlamingen. Voor de Volksunie stelt dit geen problemen: zij zal de Brusselse Vlamingen in geen geval de diaspora injagen. (ja)

Amnestie...

De VU-Kamerfraktie heeft onder impuls van *J. Somers* zeven wetsvoorstellen ingediend om een belangrijk deel van de asociale en onbillijke gevolgen van de repressie en epuratie definitief weg te nemen.
De voorstellen betreffen onder meer de afwikkeling van de problemen in verband met het sekwester, het terug bekomen van politieke en burgerlijke rechten, van de frontstreeprente en de vuurkaart, en het bekomen van het recht op oorlogsschade.
In een toelichting voor de pers stelde fraktievoorzitter *P. Van Grembergen* ervan overtuigd te zijn dat een meerderheid in beide kamers bereid is de afbouw te verwezenlijken van de asociale gevolgen van repressie en epuratie.

Na 35 jaar?

Dit neemt niet weg dat de Volksunie haar eis tot een principiële amnestie blijft behouden.
Van zijn kant heeft kamerlid *A. De Beul* een voorstel van resolutie ingediend om een speciale kommissie op te richten om de maatregelen tot opruiming van de sociale gevolgen van repressie en epuratie te onderzoeken.
Volgend jaar wordt het 150-jarig bestaan van België gevierd. De aanleiding ligt dus voor de hand om 35 jaar na de feiten — in een geest van verzoening — een aantal onrechtvaardigheden op te ruimen.

FDF-lef

In de Senaat kwam deze week de wijziging van het inwendig reglement ter sprake. Het FDF trachtte daarvan gebruik te maken om het aantal leden van de kommissie staatshervorming van 21 op te drijven tot 22.
De bijkomende zetel zou uiteraard het FDF ten goede komen, maar wat erger is, ook hier zouden de Vlamingen dan hun meerderheid prijs geven.
Senator *W. Jorissen* verzette zich fel tegen deze uitbreiding, en bij de stemming werd het FDF-voorstel Vlamingen tegen Franstaligen verworpen.

Evenwicht

Ander punt op de senaatsagenda was de wijziging van de dienstplichtwetten. De regering stelde voor een vrijstelling van legerdienst te verlenen aan zonen van krijgsgevangenen die gedurende ten minste 9 semesters gevangen waren.

De senatoren *Jorissen* en *Van Ooteghem* dienden een amendement in om deze termijn van 9 semesters, die vooral de Walen ten goede komt, terug te brengen tot zes maanden, een eis van de Vlaamse oud-strijders.

Het amendement beoogde dus een herstel van het evenwicht tussen Vlaamse en Franstalige dienstplichtigen. Het vond evenwel enkel steun bij Volksunie en PVV. De andere Vlaamse partijen lieten het nog maar eens afweten.

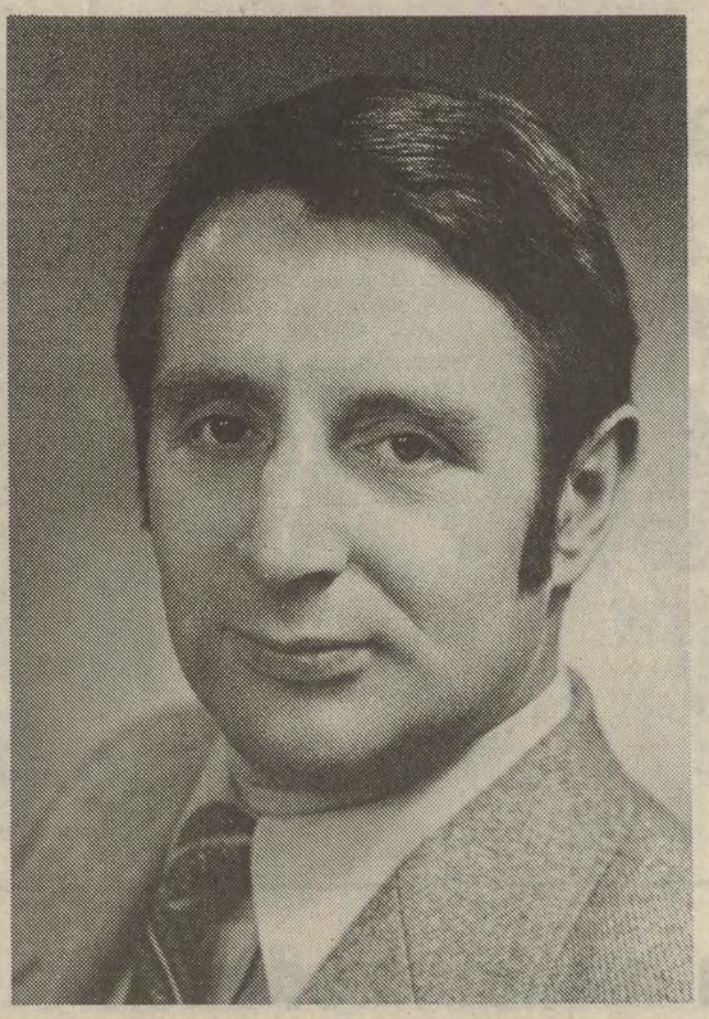

Dichterlijke fraktievoorzitter

De kamerfraktie van de Volksunie heeft in opvolging van algemeen voorzitter Vic Anciaux volksvertegenwoordiger Paul Van Grembergen tot haar voorzitter gekozen.
Paul Van Grembergen werd geboren op 18 september 1937 in Eksaarde. Zijn vader was stationschef te Hemiksem en strijdend liberaal. Het politiek bloed kreeg hij dus van thuis uit mee. Maar stilaan ontwikkelde Paul zo zijn eigen visie. De jeugdbeweging en de school gaven daarbij een stimulans. Vooral de Vlaamse beweging boeide hem uitermate. Het hoeft dan ook niet te verwonderen dat zijn gerijpte Vlaamse strijdvaardigheid hem in het klein-seminarie parten speelde. Na een jaar kreeg hij de deur achter zich dichtgesmakt.
Daarop trok hij naar de sociale school in Gent, vanwaar hij met een diploma in het onderwijs belandde.
In 1968 werd hem gevraagd de provincieraadslijst van de Volksunie te steunen. Meteen kwam hij op de eerste plaats terecht en in een zetel van de Oostvlaamse provincieraad.
Bij de gemeenteraadsverkiezingen in 1970 kwam hij evenzeer als overwinnaar uit de bus en werd hij schepen van sport en kultuur. Zijn politieke blitzcarrière werd in 1974 bekroond met een zetel in de Kamer van Volksvertegenwoordigers.
Met Paul Van Grembergen heeft de fraktie niet alleen een sterk sociaal bewogen en jong politicus als voorzitter gekozen, maar ook een dichter. Zijn tussenkomsten in het parlement zijn nooit onopgemerkt voorbijgegaan. Niet omwille van een keihard gepoker met grote woorden en stereotiepe verklaringen, geschreven naar de maat van de aanwezige journalisten.
Wel omwille van het diep-menselijke en de sociale bewogenheid die eruit blijkt. Telkens haast een gewetensonderozek over recht en onrecht, welvaart en welzijn, leefmilieu... Prachtig, haast poëtisch verzorgd. Vaak omkleed met betekenisvolle verwijzingen naar een roman of gedicht. G. Orwell, P. Van Ostayen... Een dichterlijke fraktievoorzitter.

4 miljard-geschenk

In de Kamer ging de aandacht deze week vooral naar de goedkeuring van de begroting van het Brussels gewest en de interpellatie van kamerlid H. Schiltz over de houding van de administratie inzake Zeebrugge.
Eens te meer trachtte voorzitter *V. Anciaux* bij de stemming van de Brusselse begroting duidelijk te maken hoe onverantwoord — zowel financieel, ekonomisch als technisch — de installatie van de FDF-verbrandingsoven wel is. Eens te meer wees hij op de schijnheiligheid en dubbelzinnigheid van de grootsprakerige CVP.
Zonder resultaat evenwel. Probleemloos werden vier miljard geschonken aan het FDF.

Gebrul en...

Tijdens het debat ontbrak het anders niet aan incidenten en woordenwisselingen. Het begon allemaal toen kamervoorzitter Nothomb aan *V. Anciaux* een spreekverbod oplegde nadat deze de hem toegemeten tijd overschreed.
Het gehamer van de kamervoorzitter, het gebrul van de meerderheid, het uitschakelen van de mikro... luid boven dit alles weerklonk evenwel nog steeds de VU-voorzitter.
In de daaropvolgende woordenwisselingen kreeg W. Kuijpers het nog aan de stok met CVP-fraktievoorzitter Blanckaert en beriep de Waalse socialist Brouhon zich eens te meer op zijn scheldwoordenboek à la neo-fascisten.

Vaandelvlucht!

Even later zou de CVP-fraktievoorzitter trouwens andere katten te geselen krijgen. Bij de stemming bleken tien leden van zijn fraktie, waaronder Tindemans, afwezig. Twee CVP'ers stemden tegen en zes onthielden zich.
Kortom, een derde van de CVP-fraktie had zich aan de partijtucht onttrokken. Een woedende Blanckaert dreigde met ontslag.
Wat ons evenwel interesseert is de afwezigheid van tien leden, waaronder Tindemans, en de zes onthoudingen. De zoveelste CVP-vaandelvlucht.

Ambtenarenregering?

De interpellatie van gewezen voorzitter *H. Schiltz* over de houding van de administratie in de Zeebrugge-polemiek zorgde voor de haast gebruikelijke Westvlaams-Antwerpse animositeit.
Aanleiding tot de interpellatie was de gratuite bewering van de administratie van openbare werken dat het Antwerpse havenbestuur ondeskundig is. Aan de hand van een stevig gestoffeerd dossier weerlegde H. Schiltz deze bedenkelijke verklaring en waarschuwde hij voor een ambtenarenregering. Bijval bij de Antwerpenaars Grootjans, T. Declercq en Van Elewijck, reaktie van een wat gepikeerde Westvlaming D. Claeys. Breedvoerig ging minister Mathot in op het ganse Zeebrugge-dossier. Belangrijk daarbij is zijn verklaring dat hij het advies van de nationale havenkommissie zal vragen bij de beslissing over de lengte van de Zeebrugse havendammen.

Moslem in opmars

De bestorming van de Amerikaanse ambassade te Tripolis sluit aan bij de beroering in de moslimwereld en bij de anti-Amerikaanse stemming in diezelfde wereld, die nochtans (althans de regerende minderheden) grof geld verdient aan de westerse olieklanten. Het is dus niet bij één ambassade gebleven en niets laat ons toe, te veronderstellen dat Tripolis de laatste bestorming zal zijn.

Inmiddels is duidelijk bewezen, hoe zwak de westerse wereld tegen de moslim-agitatie staat. De reusachtige olieverkoop aan het westen belet niet dat steeds meer moslims via radikalisme onder de invloed geraken van de Sovjets, die officieel het koor van de UNO-protesten vervoegt doch achter de schermen gebruikt maakt van een religieuze (en fanatieke) renaissance, om volgens het gekende procédé in de moslimrangen te infiltreren en traag maar zeker de beroering in marxistisch vaarwater te «begeleiden». Zeer zeker, de moslimwereld is evenzeer anti-Sovjet als anti-westers. Althans voorlopig.

Dat deze ondermijningstaktiek moeilijk en gevaarlijk is — vooral in Afrika — blijkt uit het recent verleden, waar bepaalde landen gretig Sovjetsteun ontvingen doch wanneer dit niet meer in hun kraam paste, rechtsomkeer maakten.

Een raadselachtige figuur in dit verband is de Libische leider Khadafi (reeds 10 jaar aan de macht). Hij beschouwt zich als de erfgenaam van het grote Arabische idool wijlen president Nasser van Egypte. Reeds herhaaldelijk poogde Khadafi Libië met Egypte te verenigen. Zijn opzet lukte niet en toen probeerde hij het met Tunesië. Hij was telkens bereid de leiding van de nieuwe staat resp. aan Nasser, Sadat en Bourgiba af te staan doch ze bedankten alle drie voor wat een «dodelijke omhelzing» bleek te zullen zijn.

Het is duidelijk dat Khadafi de anti-Amerikaanse betoging toegelaten heeft. Hij steunt immers met geld en wapens de extreme vleugel van het Palestijnse Bevrijdingsfront. Dat belet hem niet afwisselend afkerig en toegankelijk voor het westen te zijn. Zelfs Amerikanen werden enkele maanden geleden nog uiterst vriendelijk ontvangen, o.w. de broer van president Carter. Enkele weken later liet hij de VS-ambassade bestormen...

Ongetwijfeld staat Libië aan de zijde van Khomeini (wiens volksraadpleging een groot sukses werd). Het zou niemand verwonderen, dat Khadafi op zijn beurt de oliekraan toedraait. Belangrijk in dit verband is het resultaat van olieboringen in de Sovjetunie. Het blijkt dat de Sovjets steeds meer in eigen oliebehoeften kunnen voorzien. De Sovjets hangen meteen steeds minder af van de oliebevoorrading uit het Midden-Oosten, wat de Amerikaanse inlichtingendienst CIA reeds lang vermoedde. Vermits de Sovjetunie qua energie dus onafhankelijker van het M.-O. wordt zal het voor haar aantrekkelijker zijn, haar mollenwerk uit te breiden. Reeds vandaag zien we de toepassing van deze plannen, ook al heeft Moskou niet rechtstreeks de hand b.v. in de gebeurtenissen te Mekka, waar de bezetting van de heilige moskee niet het werk blijkt te zijn van fanatieke religieuze benden maar van anti-monarchistische (en sjiïtische) rebellen. Voor het eerst moet het Saoedisch-Arabisch vorstenhuis rekening houden met revolutionaire anti-monarchisten. Er blijven er in de Arabische wereld niet zoveel meer over: Hassan II van Marokko (die door zijn — bewapende — aanspraken op de voormalige Spaanse Sahara de aandacht van de Marokkanen van zijn alleenheerschappij en de daarmee verbonden schending van de mensenrechten poogt te verdoezelen), Hoessein van Jordanië (heen en weer geslingerd tussen de diverse rivalen) en koning Khaled van Saoedi-Arabië, die de feodale strukturen met moderne, westerse know-how en techniek poogt te verzoenen (wat ook exsjah Reza nastreefde). Er zijn dan nog de kleine emiraten en een deel van Jemen, die nog onder monarchistisch bewind de industriële revolutie meemaken.

De opwinding in de Moslimwereld is er niet van zelf gekomen. Heel oude frustraties tegen het rijke maar niet meer almachtige Westen pogen zich thans een weg te banen naar de vestiging van mohammedaanse republieken, zoveel mogelijk door de priesterstand geleid, waardoor meteen de expansiedrang verklaard wordt. Uiteindelijk zijn ook de Sovjets in de ogen van miljoenen moslims «slechts» blanken en «ongelovigen»...

600 miljoen mohammedanen

Onze kaart laat zien welke gebieden vrijwel uitsluitend door mohammedanen worden bewoond en die waar belangrijke mohammedaanse minderheden zijn. Het totale aantal mohammedanen bedraagt ongeveer 600 miljoen, waarvan het merendeel in Azië leeft, namelijk een 450 miljoen. Landen met een vrijwel volledig mohammedaanse bevolking zijn: Turkije, Syrië, Jordanië, Saoedi-Arabië, Irak, Jemen, de vorstendommen rond de Perzische Golf, Iran, vervolgens Afghanistan, Malakka, Indonesië, Pakistan, Bangla Desj.

India, hoewel een Hindoe-staat, telt ongeveer 60 miljoen aanhangers van de Islam, Birma heeft een mohammedaanse minderheid van 900.000, de Filippijnen (de zuidelijke eilanden) tellen bijna anderhalf miljoen mohammedanen.

Wat China en de Sovjetunie betreft, is het onmogelijk nauwkeurige gegevens te verkrijgen, aangezien de bevolking niet meer wordt geteld volgens de godsdienst. In China vindt men mohammedanen in vrijwel alle provincies van het land en hun aantal wordt geschat op ongeveer 3 % van de totale bevolking, hetgeen neerkomt op een 24 miljoen. De provincie Sinkiang heeft een in meerderheid mohammedaanse bevolking.

Het merendeel van de mohammedanen van de Sovjetunie woont in Centraal-Azië (Kazachstan, Oesbekistan, Turkmenistan, Kirghisistan, Tadjikistan). In de gebieden, welke vroeger een uitsluitend mohammedaanse bevolking hadden, kan men evenwel een sterke russifikatie waarnemen. Door de sterke immigratie van Russen en Oekraïners kan men de bevolkingscijfers van de Centraalaziatische republieken niet meer vereenzelvigen met het aantal mohammedanen in die gebieden. De resultaten van de volkstelling geven echter wel de verdeling van de bevolking volgens de nationaliteit aan. Wanneer men nu de optelling maakt van de bevolkingscijfers van de volken die als mohammedaanse volken bekend zijn, krijgt men een totaal van 35 miljoen mohammedanen voor de gehele Sovjetunie.

Afrika telt bijna 140 miljoen islamieten; in de eerste plaats Egypte, Libië, Tunesië, Algerije en Marokko en verder de zwarte mohammedanen. De vooruitgang van de islam onder de zwarte bevolking van Afrika is onmiskenbaar.

Ten slotte Europa. Zonder rekening te houden met het Europese gedeelte van de Sovjetunie en het Europese gedeelte van Turkije, telt Europa toch altijd nog ruim vier miljoen mohammedanen. Hiervan wonen er 2,5 miljoen in Joegoslavië, een half miljoen in Bulgarije, 1,2 miljoen in Albanië, 108.000 in Griekenland en een 80.000 in Roemenië.

Ten slotte zijn er nog de gastarbeiders uit Noord-Afrika en Turkije, in West- en Zuid-Europa.

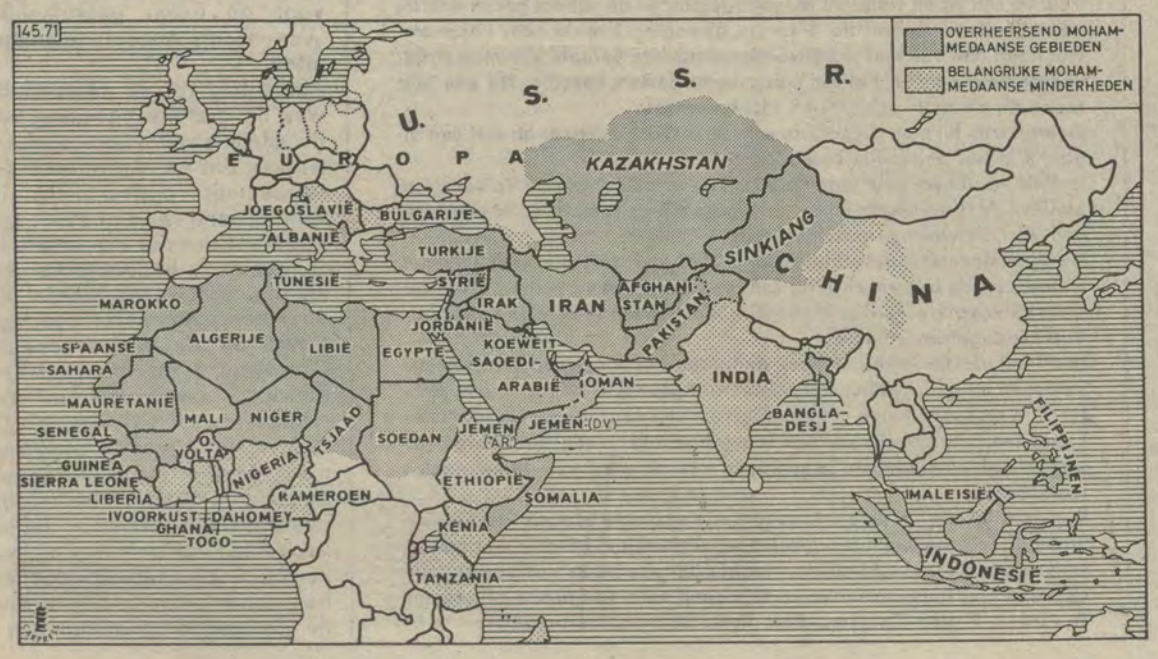

Bond Beter Leefmilieu wil over kernenergie praten, nu

Op 27 l.l. stuurden de Bond Beter Leefmilieu-Vlaanderen, de Brusselse Raad voor het Leefmilieu en hun Franstalige tegenhangers een ultieme oproep naar de regering Martens.

In hun schrijven vragen die organizaties dat het openbaar debat over het energiebeleid dringend dient geopend te worden.

Het zit hen hoog dat zowel de minister van Ekonomische Zaken als de elektriciteitsprocudenten door massale publiciteitscampagnes (reeds tientallen miljoenen) de uitbreiding van de energiesektor bepleiten.

De bonden zelf beschikken niet over de financiële middelen om hun opvatting — die totaal anders is — aan de man te brengen.

«Dit neemt niet weg dat wij ons nog nooit zo sterk hebben gevoeld in ons eendrachtig verzet tegen wat wij beschouwen als een manipulatie van de voorstanders van kernenergie.»

Verder betreuren de bonden dat het debat — als het er komt — enkel in het parlement zal plaatsvinden en niet voorafgegaan werd door een brede publieke diskussie, zoals zij herhaaldelijk vroegen. Ook het weren van experten betreuren zij.

Tot slot vragen de bonden de regering Martens met hun eisen rekening te houden. En deze zijn:

● Op voorstel van de regering zouden de bevoegde kommissies van Kamer en Senaat tijdens de huidige besprekingen een kollege van deskundigen die representatief zijn van alle strekkingen, moeten ontvangen. In dit verband wensen ze zelf experten voor te stellen. (Op verzoek van de Kommissie van Beraad inzake Kernenergie en van de toenmalige regering werd de Bond Beter Leefmilieu in 1975 trouwens belast met de verdediging van de standpunten van het publiek.) Bovendien moeten de werkzaamheden van de kommissies open staan voor het publiek.

● Bij gebrek aan een ernstig voorbereid publiek debat, moet de regering tegensprekelijke hoorzittingen over de opties inzake energie organizeren in twee grote steden in Wallonië, twee in Vlaanderen en te Brussel en dit vóór de aanvang van het parlementair debat.

● De stemming van het budget van Ekonomische Zaken, evenals van de punten van de programmawet die betrekking hebben op energie mogen pas plaatsvinden na het energiedebat in het parlement.

In een tweede brief herhaalt de Bond zijn eisen aangevuld met volgende punten: — het ter beschikking stellen van gelijkwaardige informatiemogelijkheden aan groepen die verschillende of tegengestelde stellingen verdedigen i.v.m. de kernraketten verwerpt de Bond de mogelijke installatie in België en het buitenland en besluit deel te nemen aan de betoging tegen de atoomraketten van zondag 9 december a.s.

Een angstige blik op blik

Elke generatie heeft zo zijn symbolen, die van onze vaders trok het schuifke open, die van ons trekt een blik open om ervan te drinken. Een blik dat dan zo maar achteloos wordt weggegooid, daar waar het vroeger vaak nog dienst deed om wat in op te bergen of te bewaren.
Met dat weggooien zit het natuurlijk volledig fout, niet alleen om het verloren staal maar ook — en misschien vooral — om het verloren tin.
In Groot-Brittannië waar men een blik-explosie kent, hebben drie grote ondernemingen (British Steel Corporation, een onttinningsbedrijf en een verpakkingsproducent) de Material Recovery Limited opgericht, een gespecializeerd bedrijf dat blik en tin terugwint.
Deze doordachte aanpak is een voorbeeld voor het gehele vasteland. Even een blik op blik.

Blik is staal dat met een dun laagje tin bedekt is. Onder die vorm wordt het door de staalindustrie aan de bedrijven die blikjes fabriceren geleverd. Daar worden de platen zo versneden dat er een maximaal aantal blikjes uit gehaald kunnen worden. Eerst vervaardigt men de romp; het gebogen stuk blik wordt opgewarmd en met een blik-tinlegering gesoldeerd. Twee randen worden aangebracht waarop later bodem en deksel tegen eenzelfde razend tempo worden bevestigd. De bodems en deksels worden uit platen geperst waarvan de speciale insnijding bedacht is op het besparen van grondstof. Uit een minimum aan grondstof wordt een maximum aantal deksels vervaardigd. Bij de produktie van blikjes is het afval maximaal 8 % en het wordt volledig voor herwinning behouden. België produceert jaarlijks meer dan *100.000 ton blik*.
Door de opkomst van andere verpakkingsmaterialen is het blikgebruik gestagneerd en zelfs achteruitgegaan.
Toch is 85 % van de verpakking van konserven blik tegenover 15 % glas. Alhoewel, het gebruik van blik voor (fris)dranken is hier niet zo'n sukses.

Engels blik

De situatie is volledig anders in Groot-Brittannië, waar tien miljard blikjes per jaar worden geproduceerd. Daarvoor is één miljoen ton blik nodig waarvan 140.000 ton uit produktieafval (plaatranden en afgekeurde produktie) is herwonnen.

Toch kwam nog 1 miljoen ton blik per jaar in de vuilnisemmer terecht. In 1971 sloegen de staalindustrie, de fabrikanten van blikjes en de recyclingindustrie de handen in elkaar om die verspilling te stoppen. Dit resulteerde in 1975 in de oprichting van een nieuwe maatschappij voor de ekonomische terugwinning van blik uit huisvuil. Vanaf 1976 draait een scheidingsinstallatie in Benwell bij Newcastle on Tyne met als resultaat dat zowat 9/10 van het metaal uit het aangevoerde huisvuil wordt herwonnen. Dit betekent een jaarlijkse hoeveelheid van 6.000 ton.
In 1979 werd beslist te *Stoke on Trent* een tweede installatie te bouwen met een kapaciteit van 9000 ton teruggewonnen blik per jaar.
Zowel het gerekupereerde staal als het tin gaat terug naar de blikjesfabrikant. Op halflange termijn stelt men zich tot doel 100.000 ton blik per jaar te herwinnen en op lange termijn 400.000 ton.
Dat zou een besparing op de handelsbalans meebrengen van 20 miljoen pond door verminderde import van staal en tin en door energiebesparing.
Bij ons wordt blik onttind te *Brugge* waar sinds 1946 de enige onttinningsfabriek van ons land gevestigd is. Het materiaal is praktisch volledig afkomstig van de industrie. Het verkleinde blik wordt in elektronische baden gedompeld. Na enige tijd haalt men er het staal uit dat gepoeld wordt. Het tin blijft aan de anodeplaten kleven.
Per dag wordt aldus 100 tot 120 ton blik behandeld. Het bekomen staal is erg zuiver en het tin heeft een zuiverheid van 95 %. Het grootste deel van dit herwonnen materiaal wordt echter uitgevoerd.

★ Wie meer inlichtingen wenst over de onttinning bij ons neemt kontakt met de NV Belgische Onttinningsfabriek, Krakelweg te 8000 Brugge (050/31.34.84). Wie het verder wil zoeken richt zich tot Material Recovery Limited, Queens House, Forbury Road te Reading RG1 3JH. (G.B.)

Van het eko-front

★ **De rekuperatie** is een tweemaandelijks Nederlands vakblad voor herwinning van grondstoffen, dat zich in de eerste plaats richt tot ondernemers en vaklui. Toch bevat dit op kringlooppapier gedrukt tijdschrift informatie die voor iedereen nuttig kan zijn. Een abonnement kost 680 fr., te storten op rekeningnummer 408-0012005-42, van De Rekuperatie, Desguinlei 102, bus 7, 2000 Antwerpen (031-38.79.86).

★ Wie interesse heeft voor **glascontainers** neemt voeling met de h. Vandekeybus, Derijkmakerlaan 6 te 2190 Essen (031-67.30.81).

★ Een firma werkt momenteel aan de konstruktie van een glascontainer met drie vakken, ontworpen voor de scheiding van wit, groen en bruin afvalglas. Er zijn reeds diverse kontakten met de industrie en met enkele gemeentebesturen voor de verkoop van zo'n soort containers. Kontaktadres: firma Claes, Kloosterstraat 107 te 2070 Ekeren (031-41.02.78).

★ Na de VSA, Zwitserland, West-Duitsland en de Skandinavische landen is thans **Nederland** gestart met een inzamelingsaktie van gebruikte **kwikoxidebatterijtjes**. Dergelijk batterijen zitten in hoorapparaten, horloges, fototoestellen, rekenmachientjes enz...
In één batterijtje zit één gram kwik. Kwik is niet alleen een schadelijke stof voor gezondheid en milieu, maar ook een waardevolle grondstof.

★ De Nederlandse overheid en het bedrijfsleven hebben het gezamelijk initiatief genomen om dit gebruikte kwik te verzamelen en te verwerken. De stichting IVK (Inzameling en Verwerking van Kwikoxidebatterijen) werd opgericht en houdt zich bezig met een inzameling in de branche van de hoorapparaten. Het is de bedoeling dat iedereen die een batterijtje komt kopen, zijn oud batterijtje inlevert. De winkelier bezorgt ze dan aan de IVK, die alles bezorgt aan een verwerkingsbedrijf dat het kwik terugwint. Later wordt de aktie uitgebreid tot de fotohandelaars en de horlogeverkopers.
Voor wanneer een dergelijke aktie bij ons?

★ De Vlaamse Toeristenbond en de Vlaamse Automobilistenbond gaven zopas hun **wandkalender 1980** uit.
Hij werd samengesteld door kunstschilder-tekenaar Rigobert Haeck en kunstfotograaf Mark van den Borre. Beiden verzamelden een dertiental tekeningen en foto's, die ons een kijk geven op dorpen en landschappen uit het Oudenaardse, een stuk van de Vlaamse Ardennen.
Tweekleurendruk, formaat (30 cm breed bij 21 cm hoog), de maandbladen hoeven niet afgescheurd, worden eenvoudig omgeslagen en blijven dus behouden.
De kalender is te koop in al de VTB-boekhandels tegen 75 fr. per eksemplaar, 65 fr. voor leden van de VTB of de VAB + 11 fr. post.

★ Het aktiekomitee «**Red de Arenaweide**» eist dat het bouwprojekt onmiddellijk zou worden opgeschort en dat een aanvang zou worden gemaakt met de aanleg van een dagrekreatieterrein, zoals dit wordt gewenst door de omwonenden, hiervoor verwijst het naar de gedane kiesbeloften, het advies van de regionale kommissie en naar de alternatieven voor sociale huisvesting in de vorm van vernieuw- en invulbouw.

MANIFEST
voor het behoud van de ARENAWEIDE

Wie het met dit manifest eens is wordt verzocht dit te laten weten aan de gelijknamige aktiegroep, Karel Govaertstraat 43 te 2100 Deurne waar gedrukte eksemplaren van dit manifest te verkrijgen zijn.

★ Op dinsdag 11 december a.s. heeft in de Pacifikatiezaal van het Gentse stadhuis (Botermarkt) een seminariedag plaats over **de oprichting van gemeentelijke kommissies van advies.**
Deze studiedag wordt ingericht door de **Vlaamse federatie voor planologie.**
De bedoeling van deze seminariedag is mensen uit de praktijk — mandatarissen en ambtenaren van gemeenten — de gelegenheid te geven om van gedachten te wisselen over de oprichting van gemeentelijke kommissies van advies voor de ruimtelijke ordening.
Wie meer inlichtingen wenst neemt kontakt op met:
Tijdens de kantooruren bij: Johan De Mol, Seminarie voor survey en ruimtelijke planning, Sint-Pietersnieuwstraat 39, 9000 Gent (091-23.38.21 - toestel 2286).
Na de kantooruren bij: Paul Claus, sekretariaat van de VFP, Bergwegel 75, 9220 Merelbeke (091-30.47.21).

★ Wie een informatieavond over de kringloopproblematiek wil inrichten kan i.v.m. de **papierproduktie** beroep doen op F. Jansegers van Cobelpa, de vereniging van de Belgische fabrikanten van papierdeeg, papier en karton. Deze spreker is bereid een uiteenzetting te geven over o.a. «De papiernijverheid en de herwinning van oud papier en houtafval».
Kontaktadres: Cobelpa, De Crayerstraat 14, 1050 **Brussel** (02-649.61.60).

★ Het groenkomitee vzw-Wilrijk heeft een tweede uitgave verzorgd van een **folder met milieutips.** Er worden nuttige wenken gegeven in verband met luchtvervuiling, waterverontreiniging, geluidshinder, huisvuilbehandeling en uitstapjes in de natuur. Tot slot worden speciale tips inzake papier en glas opgesomd. Kontakt opnemen met het sekretariaat, Dennenlaan 84, 2610 **Wilrijk** (031-27.04.46).

De dag van de grote

BRUSSEL — De VS-ambassadeur van de wapenindustrie — de man die er in slaagde oud-president Richard Nixon politiek te overleven — is reeds op 3 september jl. in het Brussels Hilton Hotel het Amerikaans ultimatum aan de Europese NAVO-partners komen verkondigen en toelichten. Op een driedaags NAVO-colloquium dat aanvankelijk werd voorgesteld als een onschuldige vingeroefening voor VS- en andere Atlantische strategen heeft Henri Kissinger inderdaad er zeer duidelijk op gewezen dat de Amerikaanse atoomparaplu voor de Europese NAVO-vrienden jammerlijke gaten begint te vertonen. De slotsom heette voor de hand te liggen: in West-Europa dient een aparte atoomparaplu opgestoken te worden. Op diezelfde NAVO-bijeenkomst (want dat was het dan toch!) was het niet minder dan de sekretarisgeneraal van de NAVO, de Nederlander Luns, die pleitte voor het spiksplinternieuwe Amerikaanse atoomtuig: de kruisraket, de Pershing 2, en de neutronenbom...

Tot begin deze week werd door eerste minister Wilfried Martens en een aantal van zijn excellenties volgehouden dat de Belgische regering in verband met de installatie van nucleaire middellange-afstandsraketten nog bijlange geen beslissing heeft genomen. In de belangrijkste regeringspartij, de CVP, werd zowaar nu pas een werkgroep opgericht die het nucleair avontuur beweert diepgaand te zullen bestuderen. Maar, binnen enkele dagen wordt dan toch maar van onder meer onze regering verwacht dat ze de Amerikaanse wapenindustrie, met de bestelling van Tomahawks en Pershing 2-raketten, een enorm sinterklaasgeschenk zal toereiken...

Afgezien van het huidige nucleaire bekvechten, georkestreerd door de haviken binnen de NAVO-alliantie zouden de politici toch wel even dienen stil te staan bij de volgende vaststelling: uit voorzichtige ramingen (gesteund op enorm mistige militaire budgetten) kan gerust gesteld worden dat alle regeringen ter wereld samen voor een slordige 12.000 miljard frank uitgeven aan bewapening, terwijl op ditzelfde moment door dezelfde politieke staatshoofden gesteld wordt dat er een enorm gebrek is aan geld om de miljoenen hongerlijders in de wereld uit hun schrijnende miserie te halen...

Als we het even kortzichtig stellen dan is er ook nog het feit dat per bewoner van ons klein landje jaarlijks ongeveer 10.000 frank wordt uitgegeven aan bewapening, terwijl er anderzijds naar verluidt geen geld voldoende voorhanden is om dringende sociale noden te lenigen voor de minder validen, de zieken, de gepensioneerden, in de sektor van de huisvesting, het onderwijs, en noem maar op.

Maar goed, Brezjnev is een boeman en zijn SS-20 atoomkoppen bedreigen ons voortbestaan; de politiek van de wederzijdse nucleaire afschrikking dient dus door alle NAVO-partners voor hun eigen lijfsbehoud aangehouden te worden, zegt men.

Vals spel

Om die simpele reden, zo kwam Henry Kissinger ons reeds ruim drie maand geleden verklappen, dient West-Europa toch maar eens dringend werk te maken van zijn eigen nucleaire beveiliging.

In een uitgebreid en sereen dossier dat Pax Christi-Vlaanderen onlangs aan de Vlaamse parlementsleden bezorgde, werd intussen met tal van politieke en militaire argumenten aangetoond dat de verlaging van de atoomdrempel in West-Europa voor niets goed is; tenzij voor de afzet van de Amerikaanse wapenindustrie.

Immers, de gewraakte Sovjet SS-20, waarom het nu allemaal te doen is, is reeds in gebruik sinds 1977... Waarom dan plots al die NAVO-herrie? Ten eerste werd de militair-wetenschappelijke research van de Amerikaanse middellange-afstandsraketten zowat zes jaar geleden aangevat, en zijn de onderzoekers nu in de commercieel-operatieve faze geraakt. Begrijpelijk dat er vandaag naar een klant in West-Europa gezocht wordt, of niet soms?

Ten tweede is er het taktisch voorstel van Sovjet-president Brezjnev (op 6 oktober '79) om zijnerzijds, in het vooruitzicht van een nieuwe diplomatieke Oost-West-konfrontatie, eenzijdig nucleaire en andere militaire inkrimping van aanvalsmacht door te voeren. Waarop dus het NAVO-opperbevel alles in het werk stelt om de Westeuropeanen ervan te overtuigen dat zij niet in de valstrik van Brezjnev mogen stappen, door af te zien van de inplanting van een paar honderden kernraketten in Groot-Brittannië, Nederland, West-Duitsland en België. Er wordt hoe dan ook een vals nucleair spel gespeeld.

Immers, het kan dan al zijn dat de Sovjets meer Europees gerichte strategische kernwapens hebben dan de NAVO-landen tegen het Oostblok, maar daartegenover staat dat het Westen meer taktische kernwapens vuurklaar houdt. De Amerikanen hebben minder raketten, maar meer kernkoppen, terwijl de Russen meer tanks, maar minder anti-tankgeschut hebben.

Bedroevend is zonder meer de vaststelling, zoals hoofdredakteur Mark Heirman van de Pax Christi-publikaties het stelde, dat nauwelijks een politicus van bij ons gewapend is om het «Cruise- en Pershingdossier» van de NAVO op zijn gegronde hoogdringendheid te beoordelen: *«Uit onze kontakten met volksvertegenwoordigers en senatoren blijkt dat zelfs leden van de vaste kamerkommissie voor landsverdediging en buitenlandse zaken hun informatie in eerste instantie in de kranten moeten lezen.»*

Een vaststelling die hoe dan ook te denken geeft.

En nu het binnenlands politiek aspekt van de nucleaire zaak...

De grote afwezigen in de atoomdiskussie bleken de politieke partijen te zijn die geen mening hebben of er niet durven voor uitkomen. Maar ook hetzelfde geldt, aldus Mark Heirman, voor de andere drukkingsgroepen zoals vakbonden, kultuurfondsen, en

12 DECEMBER

noem maar op die er zwijgend bijzitten terwijl over hun hoofden heen beslissingen worden voorbereid (of reeds genomen werden) die ons aller leven raken.

Begin november was er alleen de Volksunie die het rookgordijn doorbrak toen voorzitter Vic Anciaux (als eerste en als enige van de partijleiders) op een perskonferentie naar aanleiding van 11 november stelde dat de VU tegenstander is van de installering van middellange-afstandsraketten in België, en bewust wil aanknopen bij het krachtige «Nooit meer oorlog» van de Frontbeweging.

Tindemans, De Vlies en... Demeester

Bij de twee grootste Vlaamse regeringspartijen, de CVP en de BSP, viert de dubbelzinnigheid hoogtij. BSP-fraktieleider Tobback tilde aanvankelijk nogal zwaar aan het nucleaire NAVO-avontuur, maar hij verklaarde op een perskonferentie dinsdagmiddag dan toch maar terughoudend dat hij niet meteen van zins is er een punt van te maken om zijn vertrouwen aan de regering te ontnemen als ook kamerleden van andere regeringspartijen dat niet doen. Toch zegde Tobback toe de betogers van de internationale anti-atoommanifestatie, volgende zondag te Brussel, toe te spreken, nadat VU-voorzitter Vic Anciaux dit als eerste en als enige partijvoorzitter had gedaan.

Nucleaire hypokrisie heerst er vooral bij de CVP; eens te meer. Kamerlid Wivina Demeester deed vorige dinsdag haar uiterste best om de standpunten van het Vlaams Aktiekomitee tegen de atoomwapens als CVP'er te onderschrijven, maar ze moest bij herhaling zeggen dat ze geenszins in naam van de CVP-verkozenen sprak, en dat ze echt niet wist hoeveel CVP-parlementsleden haar standpunt delen. CVP-voorzitter Leo Tindemans, doet zulks alleszins niet; hij heeft pertinent geweigerd het woord te voeren op de anti-atoommars van volgende zondag.

Begrijpelijk is zulks wel; alleen zou Tindemans de eerlijkheid dienen op te brengen om zijn houding toe te lichten. Men verstaat in de CVP inderdaad de kunst om het feit te verdoezelen dat de CVP-afgevaardigden op de jongste zitting van de NAVO-raad, in Ottawa, en-

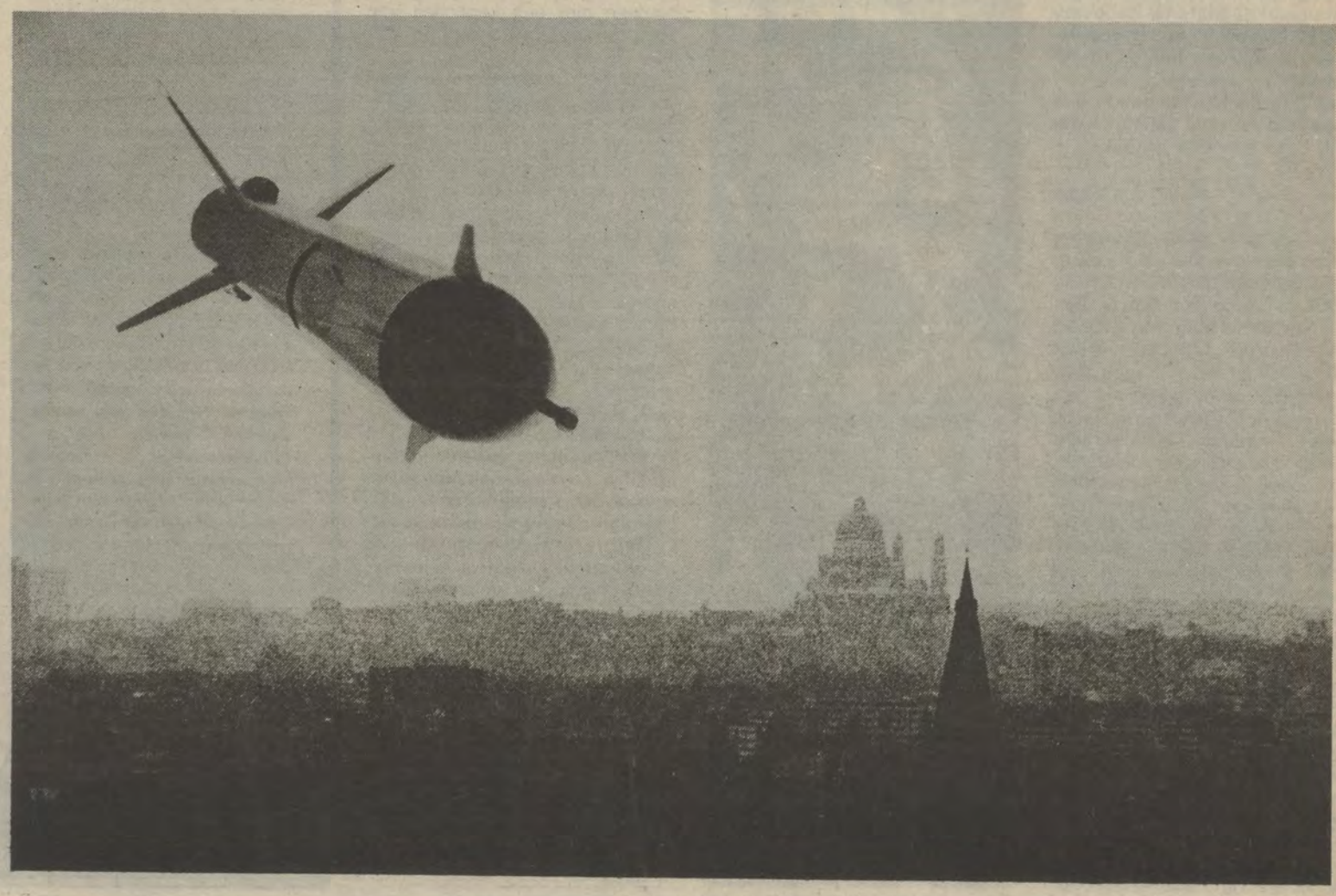

warme paddestoel

kele weken terug zonder uitzondering hun instemming hebben betuigd met de nucleaire miljardenofferte die momenteel zoveel heibel veroorzaakt. De CVP zou nog geen standpunt ter zake hebben? Kom nou... Kamerlid dokter Paul De Vlies weet er alles van. En CVP-kamerlid Wivina Demeester ook. Ze zitten mekaar in het haar, maar de buitenwacht mag daar niets van weten.

Dat spelletje van «er is nog geen beslissing ter zake genomen» (prachtig geënsceneerd, en met als hoofdrolspelers, premier Martens (CVP), Defensieminister Desmarets (PSC) en minister Simonet (PS) van Buitenlandse Zaken, dient nu eens abrupt een einde te nemen; vooraleer men volgende week, na de NAVO-top, in een regeringsmededeling komt verklaren dat er echt geen beslissing was genomen, maar dat het toch-echt niet anders kon omdat de NAVO-verplichtingen zus en zo...

Als die nieuwe atoomkoppen de nucleaire bedreiging in West-Europa vanaf volgende week komen versterken dan zal het de fout van de Belgische regering zijn, aangezien vanuit Nederland en West-Duitsland het ja-woord werd gekoppeld aan de instemming van de regering-Martens. Maar, Tindemans en invloedrijke parlementsleden als De Vlies hebben reeds niet nee gezegd. (hds)

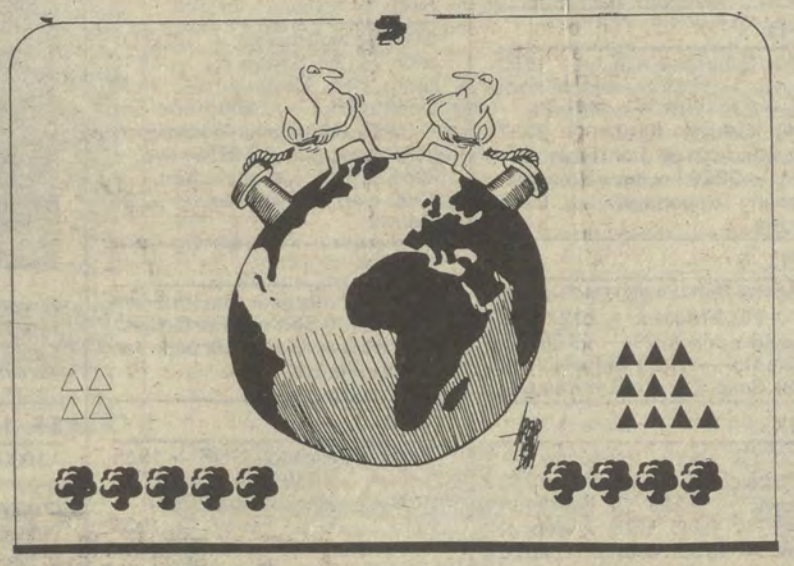

SS-20, TOMAHAWK, PERSHING 2, THOR EN JUPITER...

De nieuwste Navo-paniek is onbetwistbaar verbonden met de invoering (door de Sovjetunie) van de SS-20 raket in het westelijk deel van de Sovjetunie en ten oosten van de Oeral. De SS-20 is de opvolger van de oudere SS-4 en SS-5 raketten, respektievelijk ontplooid in 1959 en 1961, toen langs Westeuropese kant Thor en Jupiterraketten werden geïnstalleerd. Zowel de SS-4 (vluchtbereik: 2.000 km) als de SS-5 (vluchtbereik: 3 à 4.000 km) kunnen vanuit het westelijk deel van de Sovjetunie makkelijk West-Europa bereiken. Nieuw aan de

SS-20 is vooral zijn nog groter vluchtbereik (tot 5 à 6.000 km, waarmee het West-Europa ver voorbij schiet), zijn kleiner megatonnage (3 x 150 kiloton, tegen 1 megaton voor SS-4 en SS-5), het meerkoppig raketsysteem (drie kernkoppen voor 1 op SS-4 en SS-5) en zijn grotere trefzekerheid, al is die beslist niet groter dan de trefzekerheid van de Amerikaanse Minuteman III-ICBM. Allemaal vernieuwingen waar het Amerikaans kernwapenarsenaal al lang mee vertrouwd is.

Ware het niet dat die SS-20 juist ontplooid wordt (sinds 1977) als in de VS en de USSR SALT 2 wordt voorbereid en als gevolg daarvan (vooral in Europa) zoveel aandacht krijgt dat ook het Westen weer van middellange-afstandsraketten gaat dromen. En daarbij vergeet (of vergeten wil) dat ook het Westen al die tijd niet stil stond en ook zonder Pershing 2 en Tomahawk-kernwapens genoeg heeft in Europa om die SS-20 schaakmat te zetten.

Tomahawk

De Tomahawk is een kruisraket, en wordt ontwikkeld door de zeemacht, de landmacht en de luchtmacht, zodat er wellicht drie versies van de Tomahawk komen. Van de Tomahawk is nog weinig bekend, zodat we het tot nog toe moeten doen met de zee- en luchtmacht-modellen.

In tegenstelling tot de ballistische raket is de kruisraket te vergelijken met een onbemand robot-vliegtuig die rakelijks over de grond scherend de radar ontwijkt en met een grote trefzekerheid zijn doel zoekt, en dit zowel op halflange als lange-afstand. Hoewel ook de Sovjetunie over kruisraketten beschikt staan de VS verder in de ontwikkeling van een nieuwe kruisrakettechnologie, zodat de Tomahawk in alle opzichten een nieuw wapen is, dat de Sovjetunie terecht veel zorgen baart. Groot-Brittannië, Nederland, België, Italië en West-Duitsland komen in aanmerking voor de Tomahawk. Er zouden er een 50 komen in België.

Pershing 2

De Pershing 2 is een ballistische raket en een moderne versie van de bestaande Pershing 1. De Pershing 1 is momenteel opgesteld bij het Amerikaanse 7de Leger en bij de Duitse Luftwaffe in West-Duitsland (108 stuks). De Pershing 1 dateert van 1962, heeft een vluchtbereik van nagenoeg 750 km en kan zowel konventioneel als nucleair worden geladen. In 1969 kwam er al een verbeterde versie met de Pershing 1A. De Pershing 1 kan kernbommen lanceren van 60 tot 400 kiloton. De Pershing 2 wordt ontwikkeld door de Amerikaanse firma Martin Marietta, en is nog in het proef- en ontwikkelingsstadium. Nieuw aan de Pershing 2 is vooral de afstand (met een vluchtbereik van 1.500 tot 2.000 km), zodat de Navo hiermee vanuit West-Duitsland de Sovjetunie kan bereiken. Nieuw is ook de grotere trefzekerheid, dank zij een terminaal geleid systeem dat de eindgegevens van de vlucht vergelijkt met die van de ingebouwde databank. De Navo wil 108 Pershing 2-raketten voor West-Duitsland, waar ze wellicht de 108 bestaande Pershing 1A zullen vervangen.

Thor en Jupiter

De ironie van de geschiedenis wil dat het Westen in de jaren zestig al over middellange-afstandsraketten heeft beschikt in West-Europa, en wel in Groot-Brittannië (60 Thor-raketten), Italië (15 Jupiters) en Turkije (30 Jupiters), zoals deze wapens deel uitmaakten van het aanbod van de Amerikaanse president Eisenhower op de Navo-top in december 1957.

Deze raketten werden in 1965 teruggetrokken, niet zozeer als een «gebaar van goede wil» maar in de schaduw van de snelle ontwikkeling van lange-afstandsraketten (ICBM) en zeeraketten (SLBM) die er in 1957 nog niet waren, maar die in 1965 veel preciezer werden geacht — en beter onder Amerikaanse kontrole — dan de middellange-afstandsraketten in Italië, Groot-Brittannië en Turkije. Ook kan deze terugtrekking beschouwd worden als Amerikaanse pasmunt voor de terugtrekking van Russische middellange-afstandsraketten (de SS-4) uit Cuba na de Cuba-raketkrisis van 1962.

Feit is dat de Sovjet-middellange-afstandsraketten (SS-4 en SS-5) er al die jaren zijn gebleven en ook toen West-Europa konden bereiken zonder dat de Navo daar van wakker lag. Eerst mèt het 2de SALT-akkoord heeft het Westen deze middellange-afstandsraketten (die niet in SALT 2 zitten) als het ware «herontdekt», hoewel juist de Verenigde Staten altijd geweigerd hadden deze Euro-strategische kernwapens in het SALT-gesprek te betrekken.

Navo en kernwapens

Het belangrijkste Navo-orgaan dat bijna permanent met kernwapens bezig is is de nucleaire plan groep (Nuclear Planning Group of NPG). De NPG vergadert doorgaans twee keer per jaar op het niveau van de ministers van Landsverdediging, maar veel vaker op het niveau van hun permanente vertegenwoordigers. Het is het hoogste konsultatief orgaan in dienst van de Navo-raad, en is samengesteld uit een permanente groep (met de ministers van Landsverdediging van de grote vier: de Verenigde Staten, Groot-Brittannië, West-Duitsland en Italië) en drie tot vier extra-leden die om beurten deel uitmaken van de NPG (momenteel met België, Turkije en Denemarken). De NPG kwam laatst samen in het Brusselse Egmontpaleis op 18 en 19 oktober.

De NPG kan nochtans geen beslissingen treffen. Dat gebeurt alleen op het niveau van alle ministers van Landsverdediging (verzameld in de Defence Planning Concil, laatst nog op 13 en 14 november in Den Haag) en op het niveau van de

ministers van Buitenlandse Zaken, verzameld op de halfjaarlijkse Navo-raad (begin december in Brussel).

Met het oog op de modernizering van de kernwapens heeft de Navo in de lente van 79 twee werkgroepen opgericht: de speciale groep (Special Group), samengesteld uit hoge funktionarissen van de ministeries van Buitenlandse Zaken en gericht op de kontrole van de taktische en Euro-strategische kernwapens en op mogelijke onderhandelingen met het Warschau-pakt en de groep op hoog niveau (High Level Group), samengesteld uit hoge funktionarissen van de ministeries van Landsverdediging en rechtstreeks gericht op de modernizering van de Navo-kernwapens. De groep op hoog niveau werkt werkt de facto in dienst van de NPG, de speciale groep rapporteert direkt aan de nationale regeringen en aan de Navo-raad. Beide werkgroepen hebben zich dit jaar intens bezig gehouden met het kernwapen-probleem in Europa, en hebben op 28 september een gemeenschappelijk rapport uitgebracht, dat allicht aan de basis ligt van de NPG-vergadering in oktober (Brussel), de DPC-vergadering in november (Den Haag) en de Navo-raad in december (Brussel).

Zes minuten op rand van kernoorlog

WASHINGTON — Zes minuten lang was er vorige vrijdag in de VS rakettenalarm. Zes minuten lang verkeerden de militairen in de waan dat een Russische kernraket op weg was naar het Amerikaanse kontinent.

Eén minuut langer alarm ware voldoende geweest om de regering, tot tegenaktie te dwingen.

Het opperbevel van de Amerikaanse en de geallieerde strijdkrachten, de NORAD, was in haar bunker in Colorado, vorige vrijdag bezig aan een oefening. Er werd een Russische rakettenaanval gesimuleerd. De «trainer» was evenwel, per vergissing, niet losgekoppeld van het alarmsysteem. Zodat eerst de NORAD-bunker, een paar honderden meter onder de rotsen, in staat van alarm werd gebracht, en vervolgens de afweersystemen. Luchtverkeerleiders werden op de hoogte gebracht en atoombommenwerpers stegen op.

Eén minuut langer alarm en het Witte Huis ware verwittigd geweest. Dan had Carter moeten uitmaken of er direkt raketten dienden afgevuurd te worden (een onherroepelijk besluit), of nog langer diende afgewacht te worden.

De BRT zal dan toch enkele miljoentjes meer ter beschikking krijgen dan wat hem tot nu toe in de schoot werd geworpen. Het is nog niet duidelijk of het hier gaat om een kompensatie voor de onrechtvaardige verdeling van de beschikbare bedragen, waarbij de franstaligen — hoe kan het anders in dit land — al die jaren sterk werden bevoordeligd. En terwijl ik daaraan denk en de programma's van BRT en andere zenders overloop, gaan mijn gedachten automatisch naar mijn kinderen die vaak alshetware vastgekluisterd aan het scherm hangen en ga ik aan 't dromen en wens dat de BRT dat geld besteden zou aan degelijke kinderprogramma's waar de kinderen zelf wat aan hebben. Want wees gerust, de programma's waarvoor mijn kinderen hun speelgoed laten, zijn geen BRT-programma's...

De grabbelton

Donderdag — In **Rondomons** (BRT 1) praten kinderen over «zich thuis voelen in het ziekenhuis». Op Ned. 1 wordt in de film **Canaris** (zw/w - 1954) een (te positief?) beeld gebracht van de geheimzinnige admiraal Wilhelm Canaris die tijdens de Tweede Wereldoorlog chef was van de Duitse contra-spionage en die in die funktie dubbel spel zou hebben gespeeld. Later op de avond, ook op Ned. 1 in **Louise, de reageerbuisbaby:** een dokumentaire over de eerste reageerbuisbaby die nu ongeveer twee jaar oud is, gevolgd door een gesprek met de ouders en de betrokkenen bij dit geslaagde experiment. Liefhebbers van de jazz-muziek én van onze Toots Thielemans worden een uur lang verwend in **Sesjun:** jazz vanuit «De Meerkoet» in Lelystad, een jazzprogramma met Toots en het Bill Evans Trio (Hilversum 3, 22 u. 02).

Vrijdag — N.a.v. de uitreiking van de Nobelprijs 1979 voor de Vrede aan Zuster Teresa uit Calcutta, brengt BRT 2 een portret van die non: **De vrijwillige armoede van moeder Teresa.** De lachers worden flink verwend op de beide Nederlandse netten: Ned. 1: **Laurel en Hardy** (afl.: Vader gaat op stap); **Hoe bestaat het:** komische situaties en dolle toestanden; **Kabaret Ivo de Wijs:** Formule Z, voorlaatste ronde «'t Komt nooit meer goed», waarschijnlijk het laatste kabaretoptreden van de groep Ivo de Wijs; **George en Mildred,** de belevenissen van een maf Engels stel. Op Ned. 2: **Showroom,** een kabaresk magazine over de show in het leven. Ned. 1 brengt na de humor een stuk tragiek: **Verkrachting.** Een realistische registratie van een rechtszaak rond de verkrachting van een Italiaans 19-jarig meisje. Na de film volgt een gesprek over de film zelf en het erin behandelde onderwerp. In **Aktenzeichen: XY... ungelöst** (Duitsl. 1), waarin de politie de hulp vraagt van de kijkers bij het onderzoek naar onopgeloste misdrijven.

Zaterdag — Op Ned. 2 komt de eerste aflevering van een vierdelige spannende Britse triller **Met voorbedachten rade** over een dokter die zijn wettige echtgenote kwijt wil. Daarin slaagt hij, maar om te verhinderen dat hij om de moord, want hij heeft ze daarvoor moeten vermoorden, gestraft zou worden, moet hij nog twee mensen uit de weg ruimen. Drie perfekte moorden. Maar het spelletje krijgt een onverwacht einde. Na de film **Le jardinier d'Argenteuil,** met Jean Gabin en Liselotte Pulver (1962) over een handige, maar ietwat naïeve clochard die door zijn vriend en vriendin in 't ootje genomen wordt, brengt RTBF informatie voor verbruikers over **de prijs van de nieuwe auto's.**

Zondag — BRT brengt de herhaling van een reportage over de in Vlaanderen uiterst populaire **duivensport** (10 u.). In Simon van Collems met een goed kijkcijfer bedachte filmrubriek **Simonskoop** (Ned. 1) wordt aandacht besteed aan «Het Bereneiland» naar de spannende roman van Alistair MacLean, met Vanessa Redgrave en Barbara Parkins, «Vier vuisten op Safari», met het komische duo Terence Hill en Bud Spencer en «Cha Cha» met de veelbesproken popidolen Herman Brood en Nina Hagen. In **Aktua Plus** (Ned. 1) zit een uitgebreide reportage over de Zuidamerikaanse staat Paraguay waar de oorlogsmisdadiger Josef Mengele sinds 1959 vrij woont. Op Ned. 2 probeert Jef Rademakers in **Het gezicht van 1980** een beeld te schetsen van wat de trendmakende vormgevers van de jaren tachtig willen maken. VPRO (Ned. 2) brengt de eerste aflevering van een tweedelige dokumtaire over het leven in Oost-Europa: **Zonen van de zieke eeuw.** En Koot en Bie laten hun duivels los in **Op hun pik getrapt** (ook VPRO).

Maandag — In **Lundi-sport** (RTB): een gesprek met de Standardspeler Ralf Edström en een portret van de Waalse wielrenner Claude Criquielion. Op Ned. 2 brengt de Avro de wekelijkse en met veel trompetgeschal aangekondigde **Telebingo,** een spel gebaseerd op het in Engeland zeer populaire Bingo-spel. Na enkele uitzendingen wordt het duidelijk dat het geheel een opgepepte bedoening is waarbij een op hol geslagen en over haar toeren draaiende, de hysterie benaderende Mies Bouwman met overslaande stem ons toch nog probeert duidelijk te maken hoe leuk en verschrikkelijk spannend het allemaal is.

Dinsdag — BRT 1 brengt de al eerder aangekondigde show van de gewaardeerde zanger **Kris de Bruyne** en op BRT 2 draait de burleske Amerikaanse film **Brewster McCloud** (1970) van Robert Altman over een knotsgekke jongeman die ervan droomt ooit eens op eigen krachten te kunnen vliegen. RTBF 1: In het konsumentenmagazine **Minute Papillon** zit o.a.: Energiebesparing in de badkamer; een enquête over diepvrieswaren; een dossier krediet en resultaten van een enquête over kinderen en geld. En RTBF 2 geeft in **Paroles d'homme** een portret van de omstreden generaal Close. Wedden dat het een pleidooi wordt voor kernkopraketten in België! De Evangelische Omroep (Ned. 1) presenteert de Israëlische film **Operation Thunderbolt** met Klaus Kinski waarin de meest spektakulaire reddingsaktie uit de geschiedenis wordt gerekonstrueerd.

Woensdag — Voetbaldag! BRT 2 brengt de film **Citizen Kane** (zwart/wit - 1941), een klassieker in de filmwereld, en gebaseerd op het leven van de Amerikaanse krantenmagnaat W.R. Hearst, van wie na de film een portret wordt uitgezonden.

GH.H.

Donderdag 6 DECEMBER

BRT 1

14.00 Schooltelevisie. — 18.00 Wattoo-Wattoo (f.). — 18.05 Rondomons. — 18.35 Dick Turpin (f.). — 19.00 Laurel en Hardy. — 19.15 Standpunten. — 19.45 Nieuws. — 20.10 Mork en Mindy (f.). — 20.35 Panorama. — 21.25 De verovering van het westen (f.). — 22.55 Nieuws.

BRT 2

20.10 Sporttribune. — 20.40 De boeren (f.). — 21.30 Première.

NED. 1

11.30 Schooltelevisie. — 18.55 Nieuws. — 18.59 Staaltje de lokomotief (f.). — 19.05 Kerkbuurt. — 19.40 Canaris (film). — 21.37 Nieuws. — 21.55 Den Haag vandaag. — 22.20 Louise, de reageerbuisbaby (reportage). — 23.15 Nieuws.

NED. 2

18.55 Nieuws. — 18.59 De Tros top 50. — 20.00 Nieuws. — 20.27 Tros produktie prijs 1979. — 21.30 Rebecca (f.). — 22.20 Aktua TV. — 23.10 Soap (f.). — 23.40 Nieuws.

LUX.

12.00 La bonne franquette. — 18.35 Le coffre-fort (spel). — 19.00 Nieuws. — 19.29 Le coffre-fort (spel). — 19.45 Entre chiens et chats. — 19.55 Nieuws. — 20.00 Operation trafic. — 21.00 Jody et le faon (film).

RTB 1

14.00 Schooltelevisie. — 17.50 La bataille des planètes (f.). — 18.15 Zigzag. — 18.30 La pensée socialiste. — 19.00 Kultureel magazine. — 19.15 Gewestelijk nieuws. — 19.30 Nieuws. — 19.55 Speelgoed (reportage). — 20.15 Le jouet (film). — 21.45 Nieuwe films. — 22.30 Nieuws.

RTB 2

19.15 Overname RTB 1 (tot 19.55). — 19.55 Oratorium van Haydn. — 21.05 Videographie. — 22.00 Nieuws. — 22.15 Follow me.

ARD 1

16.30 Fauna Iberica (dok.). — 16.50 Kinderprogramma. — 17.20 WK-skien (Val d'Isère). — 17.50 Nieuws. — 18.00 Berliner Stachelschweine (humor en satire). — 18.15 Eine Amerikanische familie (f.). — 19.15 Regionaal magazine. — 19.45 Spiel um 4tel vor 8 (Minikrimi). — 20.00 Nieuws. — 20.15 De Navo: ontwapenen of versterken? — 21.00 Otto (TV-show). — 21.45 Energiekrisen. — 23.50 Nieuws.

ZDF

17.00 Nieuws. — 17.10 Wickie (f.). — 17.40 Die Drehscheibe. — 18.20 Wie erziehe ich meinen Vater (f.). — 19.00 Nieuws. — 19.30 Dalli-Dalli (spel). — 21.00 Heute-Journal. — 21.20 Die bonner Runde. — 22.20 Tagebuch des Verfuehrers. — 23.45 Nieuws.

ARD 3

19.45 Journal 3. — 20.00 Nieuws. — 20.15 Das verlorene Wochenende (film). — 21.50 Familienrat. — 22.20 Ludwig Wittgenstein (portret). — 23.30 Nieuws.

TF 1

13.00 Nieuws. — 13.30 Regionaal programma. — 13.50 Gezondheidsmagazine. — 14.00 Les vingtquatre jeudis. — 18.00 Konsumentenmagazine. — 18.34 L'Ile aux enfants. — 18.57 Ongewone verhalen. — 19.12 Damesmagazine. — 19.20 Gewestelijke aktualiteiten. — 19.44 Politieke partijen. — 20.00 Nieuws. — 20.30 Mon ami Gaylord (f.). — 21.32 Aktualiteitenmagazine. — 22.35 WK-judo. — 23.20 Nieuws.

A2

17.50 Jeugdprogramma. — 18.30 Nieuws. — 18.50 Des chiffres et des lettres (spel). — 19.20 Gewestelijke aktualiteiten. — 19.45 Top club (variété). — 20.00 Nieuws. — 20.35 Benjamin ou les mémoires d'un puceau (film). — 22.15 Courte échelle pour grand écran. — 23.05 Nieuws.

FR 3

19.10 Nieuws. — 19.20 Gewestelijke aktualiteiten. — 19.40 Regionaal programma. — 19.55 Bucky et Pepito (f.). — 20.00 Les jeux de 20 heures (spel). — 20.25 Les shadoks. — 20.30 Roma (film). — 22.10 Nieuws.

Vrijdag 7 DECEMBER

BRT 1

14.00 Schooltelevisie. — 18.00 De zoon van de Sahara (f.). — 18.15 Klein, klein kleutertje. — 18.30 Open school. — 19.00 Korte film. — 19.05 Protestants Godsdienstige uitzending. — 19.45 Nieuws. — 20.15 Mister Majestyk (film). — 22.00 Kerkwerf Brussel. — 22.30 Nieuws.

BRT 2

20.15 Gier en geur ven bloemen (f.). — 20.40 Bert en Fran (liedjes). — 21.40 De vrijwillige armoede van moeder Teresa (dok.).

NED. 1

10.20 Open school - NOS. — 18.55 Nieuws. — 18.59 Barbapapa (f.). — 19.05 Captain Caveman (film). — 19.15 Laurel en Hardy. — 19.35 Hoe bestaat het? — 20.15 Kabaret. Ivo de Wijs. — 20.55 George en Mildred (f.). — 21.20 Gesprek met de minister-president. — 21.27 Nieuws. — 21.55 Alles is niks (liedjes). — 22.20 Verkrachting (reportage). — 23.25 Nieuws.

NED. 2

18.55 Nieuws. — 18.59 Pommetje Horlepiep (f.). — 19.25 Lassie (f.). — 20.00 Nieuws. — 20.27 Geheim Kommando (f.). — 21.20 Showroom (satire). — 22.20 Hier en nu. — 23.00 Meditatie. — 23.10 Nieuws.

LUX.

12.00 La bonne Franquette. — 19.00 Nieuws. — 19.29 Le coffre-fort (spel). — 19.45 Entre chiens et chats (dok.). — 19.55 Nieuws. — 20.00 Mannix (f.). — 21.00 La charrette fantôme (film).

RTB 1

14.15 Schooltelevisie. — 17.50 La bataille des planètes (f.). — 18.15 Zigzag (spel). — 18.30 Seniorama. — 19.30 Nieuws. — 19.55 A suivre. — 21.25 Filming Othello (dok.). — 23.00 Nieuws.

RTB 2

19.55 Vendredi-sport. — 21.10 Anna Karenina (f.). — 22.00 Nieuws. — 22.15 Interwallonie.

ARD 1

16.20 Veiligheid in wintersport (reportage). — 17.05 Alles klar!? — 17.50 Nieuws. — 18.00 Jauche and Levkojen (f.) — 18.30 Van huurders en mensen. — 18.40 Jauche und Levkojen (1929-1930). — 19.15 Regionaal nieuws. — 20.00 Nieuws. — 20.15 Happy end... und was kommt dan? (film). — 21.45 Bericht vom SPD-parteitag. — 22.15 Musikladen extra. — 22.30 Tagesthemen. — 23.00 Die schweigsame Frau (Komische opera). — 1.15 Nieuws.

ZDF

16.45 Nieuws. — 16.55 Schüler-express. — 17.40 Die Drehscheibe. — 18.20 Stan Laurel en Oliver Hardy. — 19.00 Nieuws. — 19.30 Auslandsjournal. — 20.15 Aktenzeichen: XY... ungelöst. — 21.15 Partijdag van de SPD. — 21.45 Heute-journal. — 22.00 Kultureel magazine. — 22.30 Sport am Freitag. — 23.00 Aktenzeichen: XY... ungelöst. — 23.10 Sturm über Jamaika (film). — 0.50 Nieuws.

D. 3

19.45 Journal 3. — 20.00 Nieuws. — 20.15 Mediënkritik. — 21.00 Mo-

mente. — 21.15 Over vergeten auteurs. — 22.00 Anna (f.). — 22.30 Gott und die Welt. — 23.00 Nieuws.

TF. 1

13.00 Nieuws. — 13.35 Regionaal programma. — 14.05 Vormingsprogramma. — 18.02 Konsumentenmagazine. — 18.34 L'Ile aux enfants. — 18.57 Ongewone verhalen. — 19.12 Damesmagazine. — 19.20 Gewestelijke aktualiteiten. — 19.44 Les inconnus de 19 h 45 (spel). — 20.00 Nieuws. — 20.35 L'Avocat du diable (toneel). — 22.47 WK-judo. — 23.30 Cinq jours en bourse. — 23.40 Nieuws.

A 2

15.00 Le Fugitif (f.). — 15.55 Vrijetijdsmagazine. — 16.55 La télévision des téléspectateurs. — 17.20 Fenêtre sur... — 17.50 Jeugdprogramma. — 18.30 Nieuws. — 18.50 Des chiffres et des lettres (spel). — 19.10 Quotidiennement vôtre. — 19.20 Gewestelijke aktualiteiten. — 19.45 Top club (show). — 20.00 Nieuws. — 20.35 Le journal (f.). — 21.35 Apostrophes. — 22.50 Nieuws. — 22.57 La rosière de Pessac (reportage).

FR. 3

18.30 Jeugdprogramma. — 19.10 Nieuws. — 19.20 Gewestelijke aktualiteiten. — 19.40 Regionaal programma. — 19.55 Bucky et Pepito (f.). — 20.00 Les jeux de 20 heures (spel). — 20.25 Les Shadoks. — 20.30 Le nouveau vendredi (reportage). — 21.30 La dame aux coquillages (film). — 22.25 Nieuws.

Zaterdag 8 DECEMBER

BRT

14.00 Dag aan dag. — 14.30 Fimpen (film). — 16.00 Open school. — 18.00 Wattoo-Wattoo (f.). — 18.05 Dat zijn mannen (Jeugdfilm). — 18.05 Dat zijn mannen. — 19.45 Nieuws. — 20.10 Duet (f.). — 20.35 Henk in Sint-Gillis-Waas (show). — 21.40 Macht (TV-film). — 23.05 Nieuws.

NED. 1

18.55 Nieuws. — 18.59 Alleen op de wereld. (f.). — 19.25 Avro's sportpanorama. — 20.00 Avro's Wie-Kent-Kwis. — 21.05 Avro's muze magazine. — 21.35 Nieuws. — 21.55 Operettekoncert. — 22.55 Avro's sportpanorama. — 23.15 Nieuws.

NED. 2

20.00 Nieuws. — 20.27 Maggie en haar van hiernaast (f.). — 20.52 Sonja's Goed Nieuws show. — 21.55 Achter het nieuws. — 22.25 Met voorbedachten rade (f.). — 23.15 Voetbal '80. — 23.30 Nieuws. — 23.55 Studio Sport extra.

— *Citizen Cane,* **ker van spektakel Welles. Satire op drang naar geld en persoonlijkt in het ten van een persm**

Woensdag 12 de 20 u. 15 op BRT 2

LUX.

12.00 Leo contre to 19.55 Nieuws. — 20.0 me Flint (film). — 21.4 — 22.20 Le père de

RTB

19.30 Nieuws. — 19.5 tigen (dok.). — 20.2 d'Argenteuil (film). — and Burnett at the (show). — 22.40 Nie

ARD

12.00 W.K. turnen. Fi ren te Forth Worth — 13.40 Programma- deze week. — 20.0 20.15 Einer wird gew — 22.00 Nieuws. — Mexico (western). Nieuws.

ZDF

12.00 Programma-ov mende week. — 19.0 19.30 Automagazine. thias Sandorf (f.). — — 21.50 Das aktuelle — 23.05 Der Komm 00.10 Nieuws.

D 3

20.00 Nieuws. — 20. Joël (tv-film). — 21.5 ten.

TF 1

13.00 Nieuws. — 13. de l'accordéon. — 1 du samedi. — 18.09 T d'amis (dok.). — 18 auto moto I. — 19.20 aktualiteiten. — 19.46 de 19 h. 45 (spel). — un (variété). — 21.35 — 23.00 Tele-foot Nieuws.

A 2

11.45 Nieuws voor ge den. — 17.55 Wedst ieur-filmers. — 18.50 et des lettres (spel). westerse aktualiteit Collarroshow. — 20.0 20.35 Le journal (re 21.35 Collarshow. — ka (dok.). — 23.20 N

Fr. 3

19.10 Nieuws. — 19.2 ke aktualiteiten. — 19 programma. — 19.55 pito (f.). — 20.00 Le heures (spel). — 20 doks (animatiefilmpje comte de Monte Chr — 22.15 Nieuws.

tizen Cane, **filmklassie-**
n spektakelman Orson
s. Satire op 's mensen
naar geld en macht ver-
onlijkt in het doen en la-
n een persmagnaat.
sdag 12 december om
5 op BRT 2.

eo contre tous: spel. —
ieuws. — 20.00 Notre hom-
(film). — 21.45 Filmnieuws.
0 Le père des filles (film).

ieuws. — 19.55 De hertach-
dok). — 20.25 Le jardinier
teuil (film). — 21.50 Sills
rnett at the Metropolitan
— 22.40 Nieuws.

V.K. turnen. Finale voor he-
Forth Worth (Texas-USA).
0 Programma-overzicht van
eek. — 20.00 Nieuws. —
iner wird gewinnen (kwis).
0 Nieuws. — 22.20 Duell in
(western). — 23.50

rogramma-overzicht: de ko-
week. — 19.00 Nieuws. —
utomagazine. — 20.15 Ma-
ndorf (f.). — 21.45 Nieuws.
0 Das aktuelle Sport-Studio.
5 Der Kommissar (f.). —
ieuws.

lieuws. — 20.15 Ferien Mit
-film). — 21.50 Musik Wel-

lieuws. — 13.30 Le monde
ordéon. — 13.48 Au plaisir
edi. — 18.09 Trente millions
(dok.). — 18.40 Magazine
oto I. — 19.20 Gewestelijke
eiten. — 19.46 Les inconnus
45 (spel). — 20.35 Numéro
été). — 21.35 Columbo (f).
00 Tele-foot I. — 00.00

ieuws voor gehoorgestoor-
17.55 Wedstrijd voor ama-
ners. — 18.50 Des chiffres
lettres (spel). — 19.20 Ge-
ke aktualiteiten. — 19.45
show. — 20.00 Nieuws. —
e journal (reportage). —
llarshow. — 22.35 Sri Lan-
). — 23.20 Nieuws.

euws. — 19.20 Gewestelij-
aliteiten. — 19.40 Regionaal
mma. — 19.55 Bucky et Pe-
— 20.00 Les jeux de 20
(spel). — 20.25 Les Sha-
imatiefilmpje). — 20.30 Le
de Monte Christo (tv-spel).
5 Nieuws.

Zondag
9 DECEMBER

BRT

9.00 Voor boer en tuinder. — 9.30 Doe mee. — 10.00 Vrijetijdstema's (duivenmelken). — 10.30 Wie is bang van mijn hazewind? (reportage). — 11.00 Konfrontatie (debat). — 12.00 Nieuws voor gehoorgestoorden. — 14.30 Open school. — 15.00 Sesamstraat (f.). — 15.25 Kit en co (jeugdfilm). — 16.00 De XXIde Olympiade van Montreal 1976 (dok.). — 18.00 Sportuitslagen. — 18.30 Wattoo-Wattoo (f.). — 18.35 Van pool tot evenaar. — 19.45 Nieuws. — 20.00 Sportweekend. — 20.30 Een familiekroniek (f.). — 21.20 Opera-digest. — 22.30 Nieuws.

NED. 1

11.00 Omroepparochie. — 19.00 Nieuws. — 19.05 De zeeën en de mens (reportage). — 20.00 Fischer Chöre in Holland (reportage). — 20.30 Simonskoop. — 20.55 Rebecca (f.). — 21.45 Aktua plus (reportage). — 22.15 Alberts Alberts (literair portret). — 23.10 Nieuws.

NED. 2

15.30 Nieuws. — 15.35 Holland ajuus (dok.). — 16.05 Snowtime (show). — 17.05 Studio sport I. — 17.40 Het gezicht van 1980 (reportage). — 18.30 Sesamstraat (f.). — 18.45 Cinevisie. — 19.20 Studio sport II. — 20.15 Sprekershoek. — 20.30 Humanistisch verbond. — 20.35 Nieuws. — 20.40 Koot en Bie (satire). — 21.45 De zonen van de zieke eeuw (dok.). — 22.50 Nieuws.

LUX.

17.30 Il était un petit navire (film). — 19.00 Nieuws. — 19.30 Alberto Magnelli (portret). — 20.00 L'homme invisible (f.). — 21.00 La loi du survivant (film).

RTB

13.00 Nieuws. — 13.05 Concertissimo. — 15.00 Visa pour le monde. — 16.55 Chantez Français. — 17.20 Sportuitslagen. — 17.25 Lepold III in de storm (reportage). — 17.50 L'homme qui valait trois milliards (f.). — 18.40 Tintin (f.). — 19.00 Sportweekend. — 19.30 Nieuws. — 20.05 Les belles années (show). — 21.25 Les dames de la côte (f.). — 22.45 Nieuws.

ARD

18.30 Nieuws. — 18.33 Die Sportschau. — 19.20 Buitenlandrubriek. — 20.00 Nieuws. — 20.20 Drugsmokkelaars in Thailand (dok.). — 21.10 Seemans Heimkehr (film). — 23.00 Nieuws. — 23.05 Ernst Herhaus (portret). — 23.50 Nieuws.

ZDF

19.00 Nieuws. — 19.10 Bonner Perspektiven. — 19.30 Televisie voor kinderen in de DDR. — 20.15 Ein verrücktes Paar. — 21.15 Nieuws. — 21.30 Der gute Doktor (Tsjechov). — 22.45 Nieuws.

D. 3

20.00 Nieuws. — 20.15 Das Mittelmeer (dok.). — 21.00 Natur und Technik im dritten. — 21.45 Demis Roussos (show). — 22.35 Chicago 1930 (f.)

TF 1

13.00 Nieuws. — 13.20 C'est pas sérieux (humor). — 14.15 Les rendez-vous du dimanche. — 15.35 L'île fantastique (f.). — 16.30 Sports première. — 18.20 Koncert. — 19.25 Les animaux du monde. — 20.00 Nieuws. — 20.35 L'aventure du Poseidon (film). — 22.30 W.K.-Turnen. — 23.15 Nieuws.

A 2

20.00 Nieuws. — 20.35 Le retour du Saint (f.). — 21.35 Bande à part. — 22.05 Petit théâtre. — 22.30 Fenêtre sur... — 23.05 Nieuws.

FR. 3

20.00 Festival international du jazz. — 20.25 Les Shadoks (animatiefilmpje). — 20.30 De Afrikaanse droom (dok.). — 21.20 Nieuws. — 21.30 Encyclopédie audiovisuelle du cinéma. — 22.00 Ciné regards. — 22.30 Stars in my crown (film).

Maandag
10 DECEMBER

BRT

18.00 Wattoo-Wattoo (f). — 18.05 Heidi (f). — 18.30 Open school. — 19.30 Kijk uit. — 19.45 Nieuws. — 20.15 Micro-Macro. — 20.50 De ceder (f). — 21.40 Wikken en wegen. — 22.20 Nieuws. — 22.35 Open school.

NED. 1

18.55 Nieuws. — 18.59 Barbapapa (f). — 19.05 Pinokkio (f). — 19.27 Nieuwtjes uit Uhlenbusch (f). — 19.57 Koning klant. — 20.37 Met voorbedachten rade (thriller). — 21.37 Nieuws. — 21.55 Achter het nieuws. — 22.25 De onvoorstelbare wereld van Roald Dahl (f). — 23.00 Nieuws.

NED. 2

18.55 Nieuws. — 18.59 Doctor Snuggles (f). — 19.05 Avro's Toppop. — 20.00 Nieuws. — 20.27 Telebingo - Spelen en laten spelen. — 21.30 De erfenis van Aphrodite (f). — 22.25 Televizier magazine. — 23.10 Avro akademie. — 23.30 Nieuws.

LUX.

12.00 La bonne franquette. — 19.00 Nieuws. — 19.29 Le coffrefort (spel). — 19.45 Entre chiens et chats. — 19.55 Aujourd'hui en bref. — 20.00 Kojak (f). — 21.00 Pierre et Nelly (film).

RTB 1

14.00 Schooltelevisie. — 19.30 Nieuws. — 20.00 Un tueur dans la foule (film). — 21.55 Debat over de film. — 22.55 Nieuws.

RTB 2

14.00 Overname RTB-1. — 19.55 De mars van St.-Rolande te Gerpinnes (reportage). — 21.10 Daniel Barbez (show). — 21.25 Les microbes (eenakter). — 22.00 Nieuws. — 22.15 Lundi-sports.

ARD

8.05 Schooltelevisie. — 9.30 Sesamstrasse. — 16.10 Nieuws. — 20.00 Nieuws. — 20.15 Buddenbrooks (f). — 21.15 Kontraste. — 21.45 Spass beiseite, Herbert kommt (f). — 22.30 Tagesthemen. — 23.00 Orkan (film). — 1.00 Nieuws.

ZDF

19.00 Nieuws. — 19.30 Hitparade. — 20.15 Konkurrentie tussen scholieren (reportage). — 21.00 Heute-journal. — 21.20 Die Kernfrage (tv-film). — 22.50 Nieuws.

D 3

20.00 Nieuws. — 20.15 Kultur in der Provinz. — 21.00 Momente. — 21.15 Celine und Julie fahren Boot (film). — 0.20 Nieuws.

TF 1

13.00 Nieuws. — 13.35 Regionaal programma. — 13.50 D'hier et d'aujourd'hui. — 14.05 Double indemnité (tv-film). — 18.00 Tornooi voor jonge muzikanten. — 19.02 Tekenfilm. — 19.12 Damesmagazine. — 19.20 Gewestelijke aktualiteiten. — 19.44 Les inconnus de 19 h 45 (spel). — 20.00 Nieuws. — 20.35 La planète des singes (film). — 23.00 Nieuws.

A 2

15.0 Trois femmes ont l'aimé (film). — 16.20 Paysannes (dok.). — 17.20 Fenêtre sur... — 17.50 Jeugdprogramma. — 18.30 Nieuws. — 18.50 Des chiffres et des lettres (spel). — 19.20 Gewestelijke aktualiteiten. — 19.45 Top club (show). — 20.00 Nieuws. — 20.35 Aktualiteitenmagazine. — 21.40 Les ordinateurs (f). — 22.35 Salle des fêtes. — 23.25 Nieuws.

FR. 3

19.10 Nieuws. — 19.20 Gewestelijke aktualiteiten. — 19.40 Regionaal programma. — 19.55 Bucky et Pepito (f). — 20.00 Les jeux de 20 heures (spel). — 20.25 Les Shadoks (animatiefilmpje). — 20.30 O.K. patron! (film). — 22.00 Nieuws.

Dinsdag
11 DECEMBER

BRT 1

18.00 Wattoo-Wattoo (f.). — 18.05 Sesamstraat (f.). — 18.30 Open school. — 19.00 Muzieksien. — 19.45 Nieuws. — 20.10 Kris De Bruyne in koncert. — 20.45 Verover de aarde. — 21.35 Jij of Wij (kwis). — 22.05 Gastprogramma (Het humanistisch verbond). — 22.35 Nieuws.

BRT 2

20.10 Allemaal beestjes (reportage). — 20.40 Potter (f.). — 21.05 Brewster MacCloud (film).

NED. 1

18.55 Nieuws. — 18.59 Ronduit. — 19.30 Overval op Entebbe (film). — 21.24 Tenslotte. — 21.35 Nieuws. — 21.55 Pierre Tal-Coat (portret van deze Bretoense schilder). — 22.30 Odysseus Elytis (Nobelprijs letterkunde '79). — 22.50 Nieuws.

NED. 2

18.55 Nieuws. — 18.59 Sinbad de zeeman (f.). — 19.25 Duel in de diepte (f.). — 20.00 Nieuws. — 20.27 Dagboek van een herdershond (f.). — 21.30 Brandpunt. — 22.05 Hotel op stelten. — 2.35 De Nederlandse bisschoppen te Rome (reportage). — 23.15 Adventsoverweging. — 23.30 Nieuws.

LUX.

19.00 Nieuws. — 19.29 Le coffrefort (spel). — 19.45 Entre chiens et chats (do.). — 19.55 Aujourd'hui en bref. — 20.00 Super Jaimie (f.). — 21.00 Il Bidone (film).

RTB 1

19.30 Nieuws. — 19.55 Orient-Express (f.). — 20.45 Magazine voor de verbruikers. — 21.45 Creation super 8. — 22.30 Arts-Hebdo. — 22.45 Nieuws.

ARD

15.40 Nieuws. — 15.45 Phantasie. Dagdromerij, vluchten uit de werkelijkheid. — 19.45 Spreewald (dok.). — 20.00 Nieuws. — 20.15 Nonstop nonsens. — 21.00 Aktualiteitenprogramma. — 21.45 Delvecchio (f.). — 22.30 Tagesthemen. — 23.00 Hippie Happy Yeah (tv-show). — 23.45 Nieuws.

ZDF

19.00 Nieuws. — 19.30 Mathias Sandorf (f.). — 21.00 Heute-Journal. — 21.20 Wer einmal stiehlt... (reportage). — 22.00 Apropos film. — 22.45 Melodie einder Stadt. — 23.45 Nieuws.

D 3

20.00 Nieuws. — 20.15 Schauplatz. — 21.05 Momente. — 21.15 Spaetere Heirat nicht ausgeschlossen (dok.). — 22.00 Fragestunde. — 22.30 Wie behandle ich meinen Chef? — 23.00 Nieuws.

TF 1

20.00 Nieuws. — 20.35 Mon ami Gaylord (f.). — 21.35 Des hommes sans nom. — 22.43 Nieuws.

A 2

18.30 Nieuws. — 18.50 Des chiffres et des lettres (spel). — 19.10 Quotidiennement votre. — 19.20 Gewestelijke aktualiteiten. — 19.45 Top club (show). — 20.00 Nieuws.

Woensdag 12 december worden de terugwedstrijden gespeeld in de derde ronde om de UEFA-voetbalbeker. Enkele wedstrijden zullen rechtstreeks of uitgesteld en samengevat worden uitgezonden. Daardoor kunnen de programma's grondig gewijzigd worden.

DE WEDSTRIJDEN: Stuttgart—Grassh.; Craiova—Borussia München-Gladbach; Dynamo Kiev—Lokom. Sofia; Feyenoord—Eintr. Frankfurt; Belgrado—München; Saloniki—St.-Etienne (Fr. 1); Zbrojovka Brno—Standard.

— 20.40 Special «Le Petrole» (dossier). — 23.30 Nieuws.

FR 3

19.10 Nieuws. — 19.20 Gewestelijke aktualiteiten. — 19.40 Regionaal programma. — 19.55 Bucky et Pepito (f.). — 20.00 Les jeux de 20 heures (spel). — 20.30 Le maître de Lassie (film). — 22.10 Nieuws.

Woensdag
12 DECEMBER

BRT 1

15.30 Open school. — 16.30 Voetbal (Brno—Standard Luik). — 18.15 Wattoo-Wattoo (f.). — 18.20 Tip-top. — 19.05 Het joods museum van Tel Aviv (dok.). — 19.45 Nieuws. — 20.15 Sammy Davis & Co (f). — 20.35 Strafschopgebied (Utvisningen) (toneel). — 21.20 Persona. Doventeater (reportage). — 21.50 Nieuws.

BRT 2

20.15 Citizen Kane (film). — 22.15 De tuinen van San Simeon (dok.).

NED. 1

15.30 Jules de Corte zingt. — 15.35 De grote klok. — 16.25 Kinderkrant. — 16.50 Teelespelvrouwtje (f). — 17.20 NCRV's pop shop (Blondie). — 18.45 Toeristische tips. — 18.55 Nieuws. — 18.59 Van gewest tot gewest. — 19.50 Politieke partijen. — 20.00 Droogbloemen (tv-spel). — 21.37 Nieuws. — 21.55 Panoramiek. — 22.25 Studio sport. — 23.10 Nieuws.

NED. 2

18.55 Nieuws. — 18.59 De pomp (f). — 19.25 Kenmerk. — 20.00 Nieuws. — 20.27 Socutera. — 20.32 Veronica totaal. — 22.30 Taxi (f). — 22.55 Veronica's agenda. — 23.05 Nieuws.

LUX.

19.00 Nieuws. — 19.45 Entre chiens et chats. — 19.55 Aujourd'hui en bref. — 20.00 Hit-parade. — 21.00 Une balle vous attend (film).

RTB 1

19.30 Nieuws. — 20.00 Juste la Seine à traverser (tv-film). — 21.20 Lucienne Desnoues (portret). — 22.30 Nieuws. — 22.35 Spécial football.

RTB 2

16.25 Voetbal (Brno—Standard). — 19.55 Allemagne, année zéro (film). — 22.00 Nieuws.

ARD

17.50 Nieuws. — 18.00 Jauche und Levkojen (f). — 19.15 Regionaal magazine. — 20.00 Nieuws. — 20.15 Kur in Travemünde (tv-spel).

ZDF

19.00 Nieuws. — 19.30 Der Sportspiegel. Geweld in het stadion (reportage). — 20.15 Bilanz. — 21.00 Heute-Journal. — 21.20 Drei Engel für Charlie (f). — 22.05 Blickpunt. — 22.55 Voetbal (Uefa-beker). — 23.55 Nieuws.

D 3

20.00 Nieuws. — 20.15 Mittwochs in... — 22.05 Niemandsland (antioorlogsfilm). — 23.15 Nieuws.

TF 1

20.03 Nieuws. — Ne savoir rien (tv-film). — 21.53 Les apprentis magiciens. — 23.20 Nieuws.

A 2

20.00 Nieuws. — 20.35 TV 2 (variété). — 21.40 Magazine scientifique. — 22.40 Zig Zag (Picasso). — 23.10 Nieuws.

FR. 3

19.10 Nieuws. — 19.20 Gewestelijke aktualiteiten. — 19.40 Regionaal programma. — 19.55 Bucky et Pepito (f). — 20.00 Les jeux de 20 heures (spel). — 20.30 Nevada Smith (western). — 22.10 Nieuws.

PRECISIA
kleuren-tv
32 PROGRAMMA'S DIREKT TE KIEZEN
INLICHTINGEN PRECISIA TV-BRUGGE TEL 050 318071

nieuwe boeken

Piet Grijs is (heus niet) gek!

«Piet Grijs is gek» is een handig boekje dat belangstelling wekt en dat in de biblioteek van de columnliefheber zeker niet mag ontbreken.

Piet Grijs is de schuilnaam van Rinus Ferdinandusse, de hoofdreakteur van het van hoge kwaliteit getuigende socialistische weekblad «Vrij Nederland». De geloofsbelijdenissen van Vrij Nederland klinken dan ook geregeld door in het boekje. Dit kan zeker geen kwaad, want Ferdinandusse levert doorlopend kwaliteitswerk af.

Het boek (100 frank voor 100 bladzijden) bevat een zelfgemaakte keuze (een kwart van de in drie jaar tijd geschreven columns) uit de stukjes die Grijs wekelijks in zijn weekblad pleegt.

Ze behandelen onderwerpen (ideeën en gekke gedachtenbuitelingen) van de meest uiteenlopende aard. Toch schrijft Grijs duidelijk geëngageerd. Zonder evenwel ooit pedant te worden. Zijn taal getuigt van eenvoudige voortreffelijkheid. Direkt. Begrijpelijk. Kernachtig. Niet gespeend van humor en/of ironie.

Grijs verdeelt zijn stukjes in drie grote brokken met telkens twee onderverdelingen van elk zes kursiefjes: vertellingen (nutteloze en nuttige); ideeën (verkeerde en goede); afwijkingen (persoonlijke en landelijke). De indeling kenmerkt de auteur. Hij schrijft met een glimlach maar verwaarloost nooit de boodschap. Daarin onderscheidt hij zich van alle andere Nederlandse columnisten. Men kan hem bijgevolg bijtreden of niet. Maar van één vaststelling kun je onmogelijk weg: Grijs vervalt nooit in (ijdele) woordkramerij. Hij schijnt ons dan ook uniek in het genre: al lachend zegt een gek zijn waarheid.

Tot slot een illustratief uittreksel uit het kursiefje.

«Socialisme is een heel eenvoudige zaak»: «Socialisme is: een minimumloon van 24.000 gulden, en een maximum van 25.000; gratis reizen, studeren, ziek zijn, ademen, wonen. Er zijn altijd wel iemand zijn op wie je jaloers bent, maar er zal niemand meer zijn met wie je wil ruilen van geld of prestige. Een pasgeboren baby zal geen enkele reden meer hebben om te willen ruilen met zijn kollega in het bedje naast hem. Iedereen is ongelijk aan iedereen en daar tevreden mee. Zo eenvoudig als het socialisme is, zo moeilijk is het kennelijk te bereiken. Is het te bereiken? Zo ja, hoe? Zo nee: hoeveel ervan is dan wel te bereiken? En hoe?»
Wie op deze vragen het antwoord wilde kennen, moest de week nadien uiteraard Vrij Nederland gelezen hebben. (H.P.)

— Piet Grijs is gek, uitg. Querido te Amsterdam (nr. 481).

Theun De Vries vertelt

Onder de titel «Eidola» bundelde de Nederlandse auteur Theun de Vries zeven verhalen. De reputatie als schrijver van Theun de Vries hoeft niet meer gemaakt te worden. Hij is een vaste waarde in de Nederlandse literatuur, waarin hij vooral de kunst van sfeerscheppen beheerst, dit in een sobere en toch voldoende rijke maar vooral glasheldere taal.

Het verhaal dat ons het meest trof was «Het Rendez-vous» waarin de schrijver de laatste afspraak (met een Weense schone) van een tachtigjarige prins de Ligne beschrijft, ik zou bijna zeggen in geuren en kleuren, maar de (mislukte) afspraak laat de held van het verhaal tevergeefs wachten, in de gutsende regen. Doornat thuis gekomen wordt hij weggemaaid door longontsteking, niet na nog het bezoek te hebben gekregen van het laatste idool in het leven van deze onvermoeibare rokkenjager. Dit bezoek loopt uit op een ultieme liefdesdaad, op sublieme wijze verwoord en waarbij we eens te meer de kracht van de suggestie ervaren. Het verhaal neemt slechts 18 bladzijden in beslag maar het is een meesterwerk van de verhaalkunst. Hier toont Theun de Vries tot wat een echt schrijver in staat is.

Het «In der Beschränkung zeigt sich der Meister» is hier zeker toepasselijk. Kostelijk is het verhaal van een gestrand Chinareiziger die de nacht doorbrengt met een hem totaal onbekende Mongoolse op de luchthaven Oelan-Bator. Ook dit verhaal is sterk suggestief.

Het is niet steeds verhulde erotiek die de toon aangeeft, in sommige verhalen gaat de schrijver de detective-tour op (Nachtraaf en ogentroost).

Een tweede kenmerk is het merkwaardig vermogen van de schrijver zich a.h.w. te integreren met de tijd waarin een verhaal zich afspeelt, of dat nu het oude Mesopotamië is, Guadalupe in de 18e eeuw, het revolutiejaar 1848 in Londen, Parijs en St.-Petersburg, de karolingische tijd, keizer Karel V in zijn nadagen, enz? of welk tijdstip dan ook.

Deze paper back telt 183 blz. Prijs 24,50 gulden. Uitgegeven door Querido - Amsterdam.

6 december 1979 - 6 januari 1980

Een uniek eindejaarsgeschenk!

KUNST IN VLAANDEREN

Een rijk geïllustreerde kunstuitgave met encyclopedische informatie en beschrijvend stedenregister

Groot formaat (21,5×28 cm.) - 320 pag.

Actie-prijs: 695 fr.
(zolang de voorraad strekt)
Na 6.1.1980: 1.195 fr.
In de erkende boekhandel

Vereniging ter Bevordering van het Vlaamse Boekwezen, v.z.w. - Antwerpen

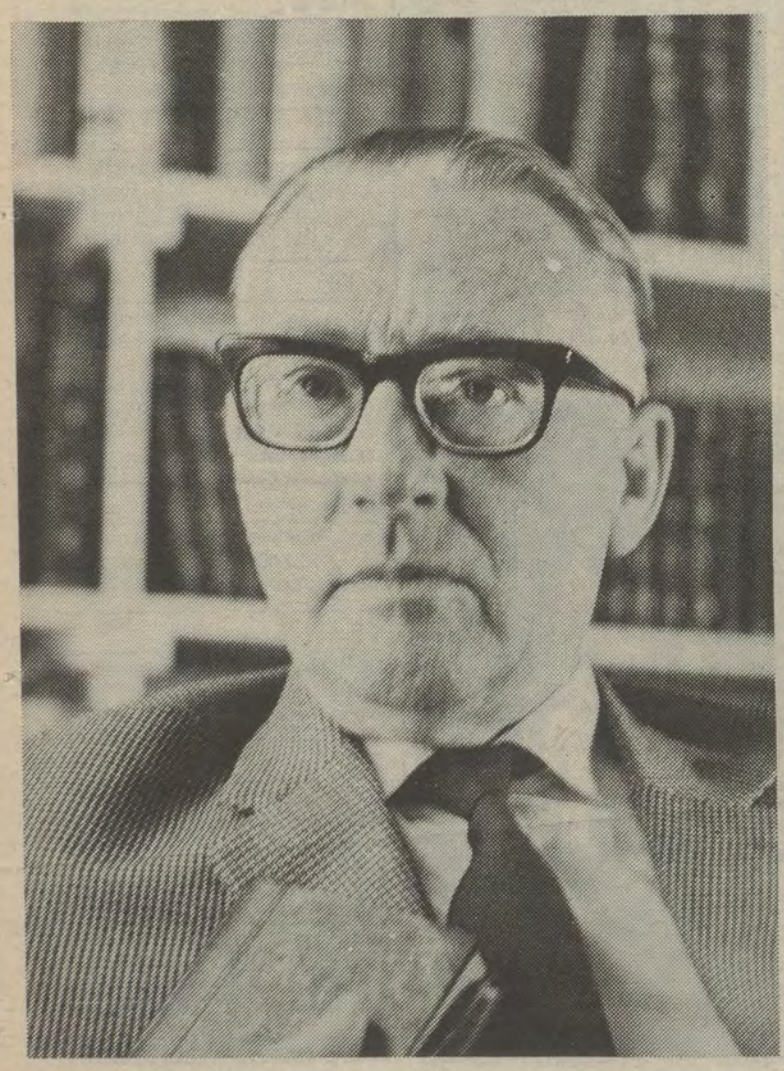

Sytze van der Zee: „Noem het heimwee"

In de «Bols Taverne» in Amsterdam prezenteerde de Nederlandse uitgeversmaatschappij A.W. Sijthoff het vierde boek van Sytze van der Zee, korrespondent in Brussel van het Rotterdams-Amsterdams dagblad «NRC/Handelsblad». Het boek met de titel «Noem het heimwee» beoogt een politieke roman te zijn, spelend in het begin van de jaren '70 in de Westduitse hoofdstad Bonn. De centrale figuur in het boek is een Nederlandse dagbladkorrespondent die in Duitsland een aantal belangrijke politieke gebeurtenissen van nabij volgt, maar er voor zijn werk geen gebruik van maakt. Hij zit immers nog veel te vast aan zijn Nederlandse verleden met al zijn vooroordelen en ingeroeste ideeën.
Het eerste exemplaar van «Noem het heimwee» werd uitgereikt aan de journalist-publicist Henk Hofland, oud-hoofdredakteur van NRC/Handelsblad. Deze zei dat de verschijning van een politieke roman een uitzonderlijk gebeuren in Nederland is. Behalve een tweetal werken van Willem Frederik Hermans waren volgens Hofland in het na-oorlogse Nederland eigenlijk geen politieke romans verschenen. Hofland noemde Van der Zee (40 jaar) een der meest autentieke veteranen van de naoorlogse journalistiek. Het boek betitelde hij als een zedenschildering en een genadeloze kenschets van een Nederlandse journalist in het buitenland.

De uitreiking werd onder meer bijgewoond door enkele Nederlandse journalisten die in het buitenland werkzaam zijn.

J.Vd.

Magisch realisme

Hubert Lampo is naar eigen zeggen een magisch realist. Voor hem is «het magisch realisme de verhaalkunst, die vanuit de realiteit vertrekt, doch waarin vroeg of laat verschijnselen doorbreken die blijkbaar tot een andere, een magische surrealiteit behoren».
Vijf verhalen van deze thans meest bekende Vlaamse auteur werden gebundeld als afzonderlijke verhalen, hoewel ze alle vijf deel uitmaken van romans. We hebben vooreerst «De geboorte van een god» uit, «De dochters van Lemurië», «Clarissa en de poezen» uit, «De engel en de juke box» en «De vingerafdrukken van Brahma»; «De madonna van Nedermunster» eveneens uit, «De dochters van Lemurië»; Het kind moet een naam krijgen» uit, «De neus van Cleopatra» en «Nachtdienst» uit, Walter Soethoudts «De kortste verhalen en gedichten». De auteur van «De komst van Joachim Stiller» gaat van de sciencefiction in het titelverhaal via de dieptepsychologie naar het mysterieuze en de verbeelding. Het slotverhaal is van een exemplarische beknoptheid en slagvaardigheid, deze verschijning van een nieuwe «man van Nazareth» in deze tijd.

J. (sw)

Uitgave Querido in samenwerking met de Uitgeverij Meulenhoff - Amsterdam. Omslag Pat Andrea. Salamanderreeks - 120 blz.

De strijd tussen Himmler en Reeder

In de «Bijdragen tot de geschiedenis van de tweede wereldoorlog» verscheen het derde deel van «De strijd Himmler-Reeder om de benoeming van een HSSPF te Brussel», van de hand van de bekende Vlaamse historicus A. De Jonghe, aangevuld met een bijdrage van E. Krier over «Rex en Duitsland — 1933-1940» en van E. Verhoeyen over «De herderlijke brief van kardinaal Van Roey over de kapitulatie van 28 mei 1940. Het aandeel van de advokatuur en de magistratuur». Uitgeefster is het Navorsings- en Studiecentrum voor de Geschiedenis van de Tweede Wereldoorlog bij het Algemeen Rijksarchief onder de auspiciën van de ministeries van Nationale Opvoeding.

Tot beter begrip van de hier behandelde materie gaan we even terug in de Duitse geschiedenis, meer bepaald omstreeks 1933-1934, jaar van de machtsovername door de NSDAP o.l.v. Adolf Hitler, die rijkskanselier werd. Een zeer belangrijke basis voor deze machtsovername was het akkoord tussen Hitler en de Reichswehr — het 100.000 Mann Heer zoals het ook nog werd genoemd — over de SA (bruinhemden). Op voorwaarde dat Hitler van de SA geen leger naast het eigenlijke leger zou maken, beloofde de leidende militaire kaste Hitler in zijn aanspraken op de macht te zullen steunen. De SA nam dit echter niet en herhaaldelijk zinspeelde SA-leider ex-kapitein von Roehm op de mogelijkheid van een tweede revolutie, waarin de SA als nieuw ideologisch en militair sterk leger de hoofdrol zou spelen. Hitler poogde tevergeefs Ernst Roehm van deze plannen te doen afzien.

Toen duidelijk werd dat de SA-leiding haar wil zou doordrijven (zonder dat er eigenlijk konkrete aanwijzingen waren) en de konservatieve oppositie zich begon te roeren, besloot Hitler na maandenlange aarzelingen, de knoop door te hakken, niet na nog eens te hebben gepoogd Roehm van idee te doen veranderen, opnieuw zonder resultaat. Hoe weinig reëel deze duistere en bloedige geschiedenis is, mag blijken uit het feit dat Hitler en de SS toesloegen toen de hele SA met vakantie was! Door de «Nacht der langen Messer» (de nacht van de lange messen) kwam Hitler zijn belofte tegenover de Reichswehr na. Ze steunden hem dan ook bij het overlijden van president von Hindenburg. Weinig bevroedde de militaire kaste dat ze in de Waffen SS een ideologische en militair getrainde en bewapende konkurrentie zou krijgen, die een veel gevaarlijker konkurrent zou blijken te zijn. Wat ze in 1934 bereikte moest ze reeds in 1938 prijsgeven.

Heinrich Himmler

De Militaerverwaltung

In tegenstelling met bv. Nederland werd België in mei 1940 onder een «militaerverwaltung» of militair bestuur geplaatst (samen met Frans-Vlaanderen). Nederland kreeg een «zivilverwaltung» (burgerlijk bestuur) met Seys-Inquart als prokonsul. Hoofd van het militair bestuur was generaal von Falkenhausen, die het als aristokraat goed met de zgn. frankofone elite kon stellen en daardoor a.h.w. verplicht was deze kringen te helpen door bv. de gijzeling van vooraanstaanden te beletten of de terechtstelling van gijzelaars, wier aantal vooral toenam na 1943, te verhinderen. België heeft dit niet gewaardeerd en vonniste na de oorlog de verbitterde von Falkenhausen die na zijn vrijlating vooraleer de grens te overschrijden zei «Ingrata Belgica non possedes ossea mea» (Ondankbaar België, gij zult mijn gebeente niet hebben).

Het feitelijke administratieve hoofd van de militaerverwaltung was Reeder, die in het Duitse leger een gekommissionneerde hoge graad had en bovendien officier was van de Algemene SS (niet verwarren met de Waffen SS). Dit lidmaatschap heeft Reeder trouwens niet belet inzake de bezetting en het lot van België de Reichsführer SS Heinrich Himmler de voet dwars te zetten waar hij kon. Het militair bestuur van België en Frankrijk is Himmler steeds een doorn in het oog geweest en hij achtte geen inspanning te min, om de Militaerverwaltung te ondermijnen om geleidelijk aan de SS het bestuur toe te vertrouwen, in afwachting dat België (inclusief Wallonië, dat immers volgens Degrelle Germaans was, zij het dan Franstalig Germaans), bij het Derde Rijk zou ingelijfd worden, evenals Nederland trouwens maar dan wel gescheiden van Vlaanderen... Een sleutel in deze verbitterde strijd achter de schermen zou de benoeming geweest zijn van een Höhere SS Polizei Führer, die volkomen los van de Zivilverwaltung alle politionele taken zou leiden en verantwoording zou moeten geven aan Himmler. Daartoe is het wegens het verzet van von Falkenhausen en Reeder, die geen inbreuk op hun gezag duldden en die daarin uiteraard door de Duitse legerleiding gesteund werden, nooit gekomen, hoewel een dergelijke benoeming een paar keer slechts op het nippertje werd vermeden. De legerleiding sloeg immers met lede ogen de groei van het SS-leger gade.

Het boek van A. De Jonghe bestrijkt de periode van oktober 1942 tot oktober 1943. Het krioelt van gegevens en voetnota's en het getuigt van een geduldige en grondige aanpak, zonder zich te verliezen in vaak verleidelijke veronderstellingen, die men niet kan aanvaarden zolang er geen bewijsstukken zijn. De auteur houdt zich aan deze wetenschappelijke discipline. Er blijft nog veel onbelicht, maar dit belet niet, dat de huidige bijdrage (171 blz.) zeer uitvoerig de toestand in bezet België ontleedt en daarbij geen heilige huisjes spaart.

De auteur schildert ook in deze derde aflevering een levendig portret van Leon Degrelle, die aanvankelijk als Belgisch unitarist een hoofdrol wou spelen in het «nieuwe België» en die toen deze haring niet braadde zich hals over kop in de «Anschluss» wierp, niet na persoonlijke moed te hebben getoond als soldaat en later officier aan het Oostfront. De schrijver wekt de indruk, als zou Degrelle de enige partijleider geweest zijn, die zich inzette aan het front. Er is nochtans de schone figuur van Reimond De Tollenaere, een der leidende figuren van het VNV, die wellicht partijleider zou zijn geworden ware hij niet gesneuveld voor Leningrad.

Degrelle was echter ook een snoever en deinsde niet terug voor flagrante schijnheiligheid. Kort nadat hij Reeder in diverse hogere Duitse kringen zo zwart

Historicus A. De Jonghe

mogelijk had gemaakt, belette hem dit niet iets later bloemen en een geschenk toe te sturen naar aanleiding van diens bevordering in de hiërarchie van de algemene SS!... Deze bevordering is op zichzelf bevreemdend, vermits Reeder zijn hele doen en laten precies in het teken stelde van de ondermijning van de SS! Indien deze bevordering bedoeld was om Reeder inschikkelijker te maken tegenover Himmlers pogingen om de SS meer en meer inspraak te bezorgen, dan is hij er aan geweest voor zijn moeite. Men ontkomt de indruk niet dat hier een grof spel van bedriegt de boer werd gespeeld. Zoals uit het verder verloop blijkt waren intrige en valsheid de dagelijkse metgezellen van deze eerste rangspelers, die blijkbaar zeer intens «Il principe» van Machiavelli gelezen hadden.

Het is ons hier niet te doen, dit historisch essay samen te vatten of er gedachten uit te publiceren. Dat is uit de aard van de zeer omvangrijke materie zelf ondoenbaar. We beperken ons met er op te wijzen, dat dit essay geen droog-wetenschappelijke uiteenzetting is. Dit doet niets af van de wetenschappelijke waarde en niveau van dit werk. Maar A. De Jonghe schrijft zo onderhoudend, vlot en zonder pedanterie dat men ook als niet-vakman doch gewoon als belangstellende intellektueel dit boek haast in één adem uitleest. We zien met belangstelling het vervolg van dit benediktijnenwerk tegemoet, temeer daar er in Vlaanderen zo weinig verschijnt over de geschiedenis van de tweede wereldoorlog zoals deze ervaren werd tijdens de Duitse bezetting en nog steeds vele leidende figuren onbelicht laat. (Sw.)

Bijdragen tot de geschiedenis van de tweede wereldoorlog — A. De Jonghe, E. Krier en E. Verhoeyen, 171 blz. Leuvenseplein 4, bus 19, 1000 Brussel (02-218.45.26/27).

Er was een HERDRUK nodig!
HIJ IS ER

GUIDO GEZELLE *hoe stille is 't*

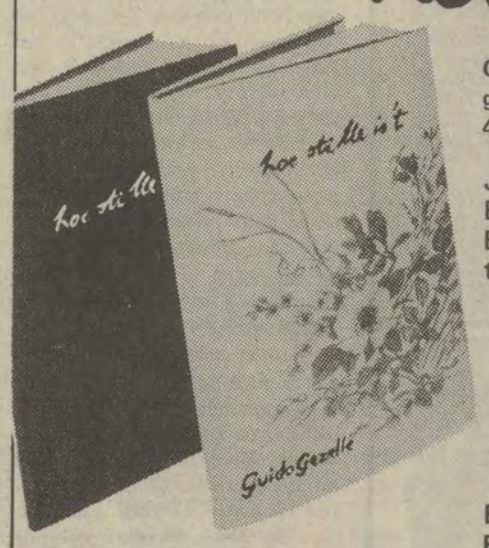

Ca. 50 door P. Worm gekalligrafeerde Gezelle-gedichten, gebundeld in een groot-formaat kunstuitgave met 48 tere aquarellen van Christine Wiegman.

Jubileum-uitgave van de VERENIGING TER BEVORDERING VAN HET VLAAMSE BOEKWEZEN, v.z.w., ANTWERPEN tegen de

GUNSTPRIJS van 250 fr.

(zolang de voorraad strekt)
na 1.1.1980 : 350 fr.

uitsluitend in de erkende boekhandel

Een attentie voor U—
Een geschenk om anderen mee te bedenken!

Veldloopbedrijvigheid stagneert

Henry Rono, de Keniaan van de Washington State University, heeft voor een tiental dagen de internationale veldloop van Bierbeek gewonnen. Rono raasde in 1978 als een orkaan over de atletiekpistes. Hij vestigde wereldrekords over de 3.000 meter, de 3.000 meter steeple, de 5.000 en de 10.000 meter. Hij was «de» atleet van 1978. In het voorbije zomerseizoen presteerde Rono matig. Naar nu blijkt met bijbedoelingen: Rono dacht toen al aan Moskou. Ook in Bierbeek gaf hij niet de volle maat van zijn kunnen. Dat was overigens ook niet nodig. De tegenstand was ondermaats. In België kwijnt de veldloopbedrijvigheid. Er is geen vernieuwing. We zitten al jaren met dezelfde top opgezadeld. Bovendien denken ook onze beste veldlopers al luidop aan Moskou. Zij worden nu betaald om... inaktief te blijven. Of de omgekeerde sportwereld.

Kapot

Het verschijnsel is niet helemaal nieuw. Sinds de betreurde Ivo Van Damme leverde dit land — dat desbetreffend toch een traditie heeft op te houden — geen hele grote meer af in de halve fond en fondnummers. En uiteraard ook niet in het veldlopen.

Naar oorzaken wordt al enkele jaren ijverig gespeurd. Er wordt gesproken over verwende jeugd. Over niet meer kunnen afzien. Anderen vinden een verklaring in de struktuur van jongerenatletiek. Hun voornaamste woordvoerder is Roger Moens. Niet de eerste de beste. Iemand met recht van spreken.

Roger Moens stelt onomwonden dat onze jeugd zich te vroeg tot de «fondatletiek» laat verleiden. Roger beweert dat onze jongeren te vroeg te veel veldlopen afwerken. Jonge atleten lopen zich in het veld telkens steendood. Zij eisen teveel van hun fysiek. Zij beknotten de eigen lichamelijke groei. Volgens Moens zou geen jongere zich tot de afstandnummers (en het krachtenslopende veldlopen) mogen laten verleiden vóór zestien jaar. Het jonge lichaam moet volledig uitgroeien alvorens het zware werk wordt aangepakt. In dit verband verwijst Moens — die desbetreffend in Het Nieuwsblad al een maandenlang aanslepende polemiek voert — naar het verschil tussen ploegsporten en individuele sporten. In ploegsport speelt de techniek een belangrijke rol. Een ploegsporter is nooit alleen verantwoordelijk voor de behaalde resultaten. Hij beoefent zijn sport niet onder zware stress. Hij kan zich bovendien verstoppen wanneer konditie en moreel even teruglopen. Dit geldt uiteraard niet voor de individuele sporter. Die gaat altijd opnieuw tot op de grens van zijn fysisch kunnen. Hij faalt telkens «alleen». Roger steigert dan ook wanneer hij knapen van 10, 11, 12 jaar 's zondags door de modder ziet ploeteren. Een moderne vorm van kindermishandeling die door omstandigheden mogelijk wordt gemaakt. Meer zelfs: de klubs, die hun eigen atleten zouden moeten beschermen, zetten de jeugd aan tot voortijds en onverteerbaar labeurwerk. Klubs worden immers betoelaagd volgens het aantal aansluitingen. Hoe meer jongeren (of kinderen) er meelopen, hoe hoger de begeerde subsidie.

Eddy De Pauw wordt aangezien als 's lands grootste belofte in de halve fond en fondnummers. Ook voor hem zal de begeleiding — dosering van het krachtenverbruik — van doorslaggevend belang zijn.

Moens staaft zijn redenering met voorbeelden. Al wat België aan behoorlijks op de halve fond en fond voortbracht, begon laattijdig met het zware werk: Roger zelf was zeventien toen hij er serieus mee begon. Gaston Reiff was achttien. Net als Ivo Van Damme. Gaston Roelants was zeventien. Karel Lismont en Aureel Van den Driessche waren zestien. Lucien Theys eveneens. De Muynck was negentien en Etienne Gaillez zelfs tweeëntwintig. Miel Puttemans begon het jongste: 15 jaar en 9 maanden.

Deze «nationale» vaststellingen worden internationaal bevestigd. Emiel Zatopek was negentien, Ron Clarke achttien en Michel Jazy zeventien: zij waren lichamelijk volgroeid toen zij doorgedreven aan hun atletiekcarrière begonnen bouwen. In Bierbeek deed Rono er nog een schepje bovenop: hij verklaarde op zijn beurt niet voor achttien met atletiek bezig geweest te zijn. Hij voegde er nog aan toe: *Mijn coach zegt dat dit goed uitkomt. Ik beschik nog over onaangeroerde reserven.»*
Duidelijker kan het niet. Maar het is blijkbaar nog niet duidelijk genoeg voor de leiders van de atletiekbond die verzuimen dringende maatregelen af te kondigen. Drastisch inkorten van de afstanden in de jeugdkategorieën en strenge limitering van het aantal wedstrijden die in één maand mogen gelopen worden. Twee hooguit.

De beperkingen die voor de jeugd gelden, zijn — in mindere mate — ook van toepassing bij de senioren. De huidige reglementering voorziet dat onze eliteatleten — of wat daarvoor moet doorgaan — van november tot einde maart (het veldloopseizoen) 15 crossen mogen lopen. Dit komt praktisch neer op drie per maand. Met een logisch zwaartepunt in december en januari.
De jongste jaren viel een duidelijke evolutie waar te nemen: de betere atleten gingen mekaar zoveel mogelijk uit de weg. Om op die manier hogere startgelden (de amateursstatuten ten spijt) te kunnen vragen. Uit betrouwbare bron vernamen wij dat een Polleunis moeiteloos tien tot vijftienduizend frank startgeld krijgt. Schots geraakt gemakkelijk aan twintig duizend en de grote Miel Puttemans bloost niet wanneer hem dertig blauwe brieven worden toegeschoven. Wij nemen het de atleten niet kwalijk. Zij leveren doorgaans (veel) zwaardere inspanningen dan de rijkelijker vergoede voetballers en basketspelers. Maar wij begrijpen dat het in de gegeven omstandigheden voor een organizator bijna onmogelijk wordt om al de goede Belgische atleten samen achter één startlijn te krijgen. Temeer daar men zich verplicht voelt ook nog één of meer buitenlandse topmensen aan te trekken. Het ziet er nu echter naar uit dat het dit seizoen totaal onmogelijk zal worden de nationale elite in één veldloop te verenigen. De uitslag van Bierbeek gaf desbetreffend al een aanwijzing: drie Belgen in de eerste tien. Polleunis vierde. Paul Thijs vijfde en Eric De Beck zevende. Verder was Paumen veertiende en Eddy Rombaux vijftiende. In Denderhoutem won de enige buitenlander met klasse: de Schot MacLeod. Erg pover dus. Maar niet onlogisch. Want het Olympisch komitee maakte de preselektie voor Moskou bekend. Karel Lismont, Rik Schoofs, Leon Schots en Marc Smet zijn vast geselekteerd (A-selektie). Hagelsteens, Polleunis en Puttemans zullen er waarschijnlijk ook bij zijn (B-selektie). Op zichzelf niets ongewoons. Ware het niet dat het B.I.O.C. de betrokken atleten (en zeker die van de A-kategorie) verzocht aan zo weinig mogelijk (het toegelaten aantal halveren is een minimum) veldlopen deel te nemen ten einde met een «volle reservoir» (zo heten ze dat) aan het zomerseizoen te kunnen beginnen. Het B.I.O.C. gebruikt doorslaggevende argumenten: zij is bereid de atleten de «verloren startgelden» te kompenseren. Of de omgekeerde sportwereld. Het Olympisch komitee, dat moet waken over de toepassing van de heilige Olympische principen, betaalt «rustgeld». Het klinkt ongelooflijk maar het is waar. Voor de atleten biedt dit systeem alleen maar voordelen. Zij zullen nu elk een vijftal crossen lopen. En in deze natuurlijk het absolute maximum aan startgelden vragen en... krijgen. Want ook hier speelt de wet van vraag en aanbod. En het aanbod is door het ingrijpen van het B.I.O.C. erg klein geworden.
De lezer zal het begrijpen: een groot veldloopseizoen moeten de atletiekliefhebbers zeker niet verwachten.

Sport kortweg

● **JUBEL** — De 2—0-overwinning van de Belgische nationale ploeg tegen Schotland heeft in de nationale sportpers het grootste entoesiasme gewekt. Men vergat er zowaar bij dat de Belgen niet zo ontzettend goed maar de Schotten wel zo beschamend slecht voetbalden.
Toegegeven: er is beterschap. Caje Ceulemans is duidelijk aan het komen. Voordeckers groeit in zelfvertrouwen. Vanderelst blijft altijd goed voor een doelpunt. En de beste van allen zit vooralsnog op de invallersbank: Erwin Vandenbergh van Lierse.
België beschikt dus weer (het heeft daar altijd over beschikt maar men heeft jarenlang verzuimd het te ontwikkelen) over enig offensief talent. Toch zijn we zeer benieuwd voor volgende maand: wanneer de Belgen in Glasgow de uitoverwinning moeten najagen om alsnog de eindronde van het Europees kampioenschap in Italië te halen. Want de Schotten spelen geregeld, maar niet altijd, erg slecht.

● **ERNSTIG** — De vijftiende en zestiende speeldag in de nationale kompetitie hebben het nog maar eens onderstreept: S.K. Lokeren is wel degelijk titelkandidaat. Om niet te zeggen «titelfavoriet». Want de ploeg bezit veel (buitenlands) aanvallend talent. Lokeren moet vooral ernstig genomen worden wanneer het voluit in zijn kansen gaat geloven. Op Cercle Brugge scheen de ploeg duidelijk in die richting te evolueren. De opgebrachte autoriteit in de thuismatch tegen Lierse was een logisch verlengstuk. Bovendien genieten de Waaslanders van nog een ander, niet onaanzienlijk voordeel: de kalender. Toen deze werd opgemaakt hield men geen rekening met de kansen van Sportkring want anders zou men wel voorkomen hebben dat zij in de terugronde voor eigen volk al de rechtstreekse rivalen mogen partij geven: inderdaad moeten Club Brugge, Standard, RWDM en Anderlecht na nieuwjaar naar Daknam. En het is toch geweten dat er heus wel een verschil bestaat tussen een thuis- en en uitmatch.

● **KANSLOOS** — Eén maand voor de aanvang van de nationale volleybalkompetitie stond het al vast: Ibis Kortrijk zou kampioen worden. Men vroeg zich enkel af met hoeveel punten voorsprong. Nu, na zes speeldagen zegt men luidop dat Ibis de titel mag vergeten. De Westvlamingen beleefden een rampzalige kompetitieaanhef en liggen drie punten (d.i. drie nederlagen) achterop bij Ruisbroek dat autoritair en zegezeker speelt uit en thuis. Ruisbroek versloeg o.a. Ibis met 3—0. Alles wijst er dus op dat Ruisbroek, een ploeg met een erg jong verleden, voor het eerst in zijn geschiedenis landskampioen gaat worden.
Verrassend sterk komt ook het nieuw gepromoveerde Kruikenburg voor de dag. Deze schoolploeg uit Ternat deelt momenteel de leiding met Ruisbroek. Merkwaardig detail: in het landelijke Ternat huizen twee volwaardige volleybalteams. Het vernoemde Kruikenburg en... Ternat dat leider is in de tweede nationale klasse (d.i. in feite de derde afdeling). Het heet dat er ooit over een fusie werd gepraat. Maar de «katoliek» volleybal spelende schoolploeg wilde daar niet van weten.

Verantw. uitgever:
Vic Anciaux, Houba de Strooperlaan 142, 1020 Brussel.

Een uitgave van de Vlaams-nationale Studiedienst

WIJ in de Volksunie

Door een ongelukkige samenloop van omstandigheden en het te laat raadplegen van mekaars aktiviteiten-kalender vallen op 15 december twee belangrijke gebeurtenissen samen: de Volksunie kongresseert en de Vlaamse strijd- en kultuurverenigingen houden een strijddag.
Om aan beide gebeurtenissen, die in de gegeven omstandigheden allebei niet te verdagen en allebei van ongemeen groot belang zijn, de nodige weerklank te geven, geldt voor Volksunie-leden en -sympatizanten onderstaande richtlijn.
Alle statutair stemgerechtigde VU-leden worden dringend uitgenodigd om het Kongres bij te wonen. Slechts wie in het bezit is van de Kongres-stemkaart, krijgt toegang tot de zaal.
Alle overige VU-leden en -sympatizanten — en dat is de overgrote meerderheid — wordt dringend aangeraden, de Vlaamse Strijddag bij te wonen. Een afvaardiging van het VU-partijbestuur zal daar eveneens aanwezig zijn.

Interarrondissementele abonnementenstand

1. Aalst (1)	986	10. Gent-Eeklo (10)	133
2. Oostende-Veurne-Diksm. (2)	588	11. Hasselt (12)	121
3. Halle-Vilvoorde (3)	402	12. Turnhout (11)	106
4. Ieper (4)	395	13. Dendermonde (13)	94
5. Kortrijk (5)	388	14. Tongeren-Maaseik (14)	55
6. Leuven (7)	350	15. Oudenaarde (15)	47
7. Antwerpen (6)	339	16. Brussel (16)	45
8. Roeselare-Tielt (8)	329	17. Brugge (17)	44
9. Mechelen (9)	162	18. Sint-Niklaas (18)	13

TOP 20

TOP 20

1. Jan Caudron, Aalst (1)	**732**
2. Anny Lenaerts, Wilrijk (2)	366
3. Jef Vincx, Erps-Kwerps (3)	333
4. Erik Vandewalle, Izegem (5)	276
5. Guido Callaert, Opwijk (4)	264
6. William Vandecauter, Hofstade (7)	240
7. Jan De Roover, Antwerpen (6)	216
8. Willy Serpieters, Oostende (8)	180
9. VU-Hoboken, (11)	168
Jozef Allaert, Kortrijk (8)	168
11. Rosa Lernout-Martens, Geluwe (8)	156
12. Lieve Favoreel-Craeynest, Lauwe (13)	150
13. Veerle Thijssens, Ekeren (11)	144
Wilfried Vandaele, De Haan (14)	144
15. Achiel Goderis, Oostduinkerke (17)	138
16. VU-Veurne (15)	108
17. VU-Londerzeel (16)	102
18. Koen Van Meenen, Heusden O.-Vl. (17)	96
VU-Hoeilaart (17)	96
Paul Cresens, Schaffen (20)	96

WEDER-WOORD

Op 10 november ll. is de VU-partijraad overgegaan tot de samenstelling van een aantal advizerende werkgroepen.

De algemene bedoeling is de inspraak- en kontrole-mogelijkheden vanuit de partijraad te verruimen.

Aldus zal eerstdaags reeds het *VU-beheerskomitee* worden geïnstalleerd; dit komitee valt onder het toezicht van het partijbestuur en wordt ambtshalve voorgezeten door algemeen sekretaris, Willy De Saeger. Alle beheersproblemen die de partij rechtstreeks of onrechtstreeks aanbelangen, vallen onder de bevoegdheid van dit komitee.

De belangrijkheid van dit komitee mag blijken uit het feit dat de voorzitters van de werkgroepen «financiën», «personeel» en «partijdiensten» ambtshalve tot bedoeld komitee behoren.

Naast de leden van het beheerskomitee zijn aldus nog de leden aangeduid van 4 andere werkgroepen, waarvan ook niet-partijraadsleden kunnen deel uitmaken.

Aldus de reeds genoemde werkgroepen *«Financiën»*, *«personeel»* en *«partijdiensten»* waarvan het opzet wel geen nadere uitleg behoeft en waarvan wordt verwacht dat zij op korte tijd oog krijgen op respektievelijk de geldelijke middelen en mogelijkheden van de Volksunie, het door de partij tewerkgestelde personeel en alle administratieve verrichtingen, en alle organismen die rechtstreeks of onrechtstreeks van de partij afhangen.

Verder is er nog de werkgroep *«sociaal dienstbetoon»* (die beoogt enige verbetering te brengen in het delikate probleem van individuele hulp en bijstand) en de werkgroep met de omslachtige benaming *«politieke organizatie, media, pers en propaganda»*, waar de klemtoon moet komen te liggen op de betrekkingen met de buitenwereld en vooral met de wijze waarop deze betrekkingen tot uiting moeten komen.

De partijraad heeft voor de bemanning (maar dit woord dekt de lading onvoldoende!) van deze werkgroepen het maximum aantal leden nl. 7, aangewezen. Kort na het VU-kongres en in elk geval nog vóór het jaareinde wordt verwacht dat elk van deze werkgroepen zijn taak zal kunnen aanvatten.

Onze partij-statuten voorzien dat de werkgroepen tenminste éénmaal per jaar verslag uitbrengen aan de partijraad; we hopen echter dat vanaf 1980 op elke vergadering van de partijraad tenminste de bevindingen en wensen van één der werkgroepen aan bod mogen komen.

G. Van In.

Belangstelling voor een taalvakantie in 1980!

Vraag met onderstaande bon onze brochure «STUDIEVAKANTIES 1980»

Een greep uit de inhoud

TAAL	MINIMUM LEEFTIJD	PLAATS	DATA	REISSOM
Engels	15 jaar	Exmouth	29/3 tot 12/4 5 tot 19/7 2 tot 16/8 16/3 tot 30/8	13.300 fr. » »
	16 jaar	Brighton	5 tot 19/7 30/8 tot 13/9	11.900 fr.
	17 jaar	Edinburgh (Schotland)	4 tot 20/7	13.800 fr.
Duits	15 jaar	Stuttgart	5 tot 26/7	18.750 fr.
Italiaans	17 jaar	Firenze	5 tot 2/8 2 tot 30/8	20.450 fr.
Frans	17 jaar	Antibes	12 tot 26/7 26/7 tot 8/8 9 tot 23/8	21.590 fr.
	12 jaar	Saumur	29/6 tot 27/7 2 tot 30/8	25.500 fr.

NAAM .....
ADRES .....
POSTNUMMER + GEMEENTE .....
Gelieve mij de brochure «STUDIEVAKANTIES» te willen zenden.

VLAAMSE TOERISTENBOND
St.-Jakobsmarkt 45-47
2000 ANTWERPEN – Tel. 031/34.34.34
Vergunning nr. 1185 - Kat. A

Kantoren te Aalst, Bree, Brugge, Brussel, Deinze, Genk, Gent, Hasselt, Herentals, Ieper, Kortrijk, Leuven, Lier, Mechelen, Oostende, Roeselare, Sint-Niklaas, Sint-Truiden, Turnhout, Vilvoorde.

VU-Mechelen (arr.) vraagt aandacht voor streekproblemen

De Volksunieraad arrondissement Mechelen, samengekomen op maandag 19 november 1979 besprak de politieke toestand en kwam tot de volgende besluiten:
In weerwil van talloze beloften en formele toezeggingen worden de grote en noodzakelijke infrastruktuurwerken in het arrondissement Mechelen nog steeds in een te traag tempo, zonder dynamische aanpak en op een onbevredigende wijze in uitvoering gebracht. Wat jaren werd verwaarloosd, blijft verwaarloosd. De ministers verklaren hierbij dat ze over te weinig kredieten beschikken om de achterstelling goed te maken, terwijl jaarlijks tientallen miljarden Vlaams belastinggeld blijven afvloeien naar Brussel en Wallonië om er de overbodige prestigeprojekten te verwezenlijken.

● **DE NIEUWE DIJKBREUK VAN DE ZENNE TE MECHELEN** is het gevolg van de schaamteloze unitaire lamlendigheid. De vertragingsmaneuvers van een verfranste bureaukratietop gaan ongehinderd verder en worden oogluikend toegelaten door een regering waarin de Vlaamse ministers te weinig ruggegraat en Vlaamse reflex hebben om aan de verknechting van de Franstalige Brusselaars en Walen te kunnen weerstaan.

● **ONZE RIVIEREN BLIJVEN VERONTREINIGD** en stinken omdat de beloofde sanering van het Dijlebekken jaren blijft aanslepen. De beloofde financiële middelen worden niet ter beschikking gesteld en steeds opnieuw beroept men zich op voorwendsels om het uitstel te verrechtvaardigen. De agglomeratie Brussel en andere grootvervuilers worden ongemoeid gelaten.

● **DE VERWAARLOZING VAN DE SECUNDAIRE WEGEN**, die de noodzakelijke verbindingen in het arrondissement Mechelen moeten verzekeren, gaat verder. De enkele verbeteringen op hoofdwegen van secundair belang die nu worden doorgevoerd, beantwoorden niet eens aan de bestaande verkeersdichtheid, zodat de verkeersveiligheid in het gedrang komt. Wel worden alternatieve projekten, zonder werkelijke inspraak van de betrokken bevolking doorgedrukt. Ze vormen een aanslag op de land- en tuinbouwgronden, de groenruimten en merkwaardige landschappen. Verder wordt te weinig of praktisch geen aandacht besteed aan de aanleg van veilige fietspaden en passende wandelpaden.

● **DE TOEKOMST VAN DE JEUGD** is weinig rooskleurig. De bedrijfssluitingen en faillissementen in ons arrondissement, o.m. in Klein-Brabant en het Mechelse, volgen elkaar in vlug tempo op. De werkloosheid en de verdoken werkloosheid groeien omdat er geen fundamentele maatregelen getroffen worden, die de opbloei van de ekonomische expansie in Vlaanderen mogelijk maken, terwijl de lasten op de zelfstandigen en de KMO's verlicht dienen te worden.

● **DE HERSTRUKTURERING VAN DE NMBS** wordt ook in ons arrondissement een realizatie op de rug van de Vlaamse arbeiders, bedienden en kaderleden, die gebruik maken van het openbaar vervoer. Stopplaatsen in kleinere stations worden opgeheven en het aantal treinen wordt aanzienlijk verminderd in gebieden die buiten de grote centra gelegen zijn. Waar men de rentabiliteit als norm gebruikt, vergeet men echter dat Wallonië inzake stopplaatsen en treinvervoer door de NMBS bevoordeeld blijft. Een scheefgetrokken 50-50-verdeling van investeringen, werkplaatsen en exploitatie tussen Nederlandstaligen en Franstaligen kan niet langer aanvaard worden omdat de inkomsten voor 60 procent en meer uit Vlaanderen komen. Daar het openbaar vervoer in ons land in hoofdzaak over streekvervoer gaat, beperkt tot relatief kleine verplaatsingen, en de NMBS-top ondanks alle mogelijke protesten in aanzienlijke mate anti-Vlaams blijft, dringt de splitsing van deze nationale maatschappij zich op tot een zelfstandige Vlaamse en een zelfstandige Waalse spoorwegmaatschappij, waarbij de Vlamingen in eigen beheer en beschikkend over eigen geldmiddelen beter de behoeften van de Vlaamse bevolking inzake openbaar vervoer kunnen beantwoorden zonder enige remming door Franstaligen.

De CVP-FDF-BSP-regering laat nog steeds tientallen miljarden belastinggelden uit Vlaanderen naar Brussel en Wallonië wegvloeien ten nadele van het Vlaamse volk. De regering en de Vlaamse politieke formaties en hun mandatarissen die deze politiek blijven steunen, zijn de verantwoordelijken van deze diefstal en ergerlijke misgroei, waarvan wij het slachtoffer zijn.

Bij dit alles stelt de Volksunieraad arrondissement Mechelen vast dat in een zelfstandig Vlaanderen, dat ze wil tot stand brengen, de belastingen met 12 procent zouden kunnen verminderd worden zoals wetenschappelijk werd verantwoord en dit zonder de afbouw van de Vlaamse sociale zekerheid.

De Volksunieraad arrondissement Mechelen wil zich dan ook met alle middelen blijven inzetten om de zelfstandige staat Vlaanderen zo snel mogelijk tot stand te brengen, waarbij Brussel elke beslissende rol ontzegd wordt. Ze wijst elke staatshervorming af, waarbij men in de eerste plaats het unitair bestaan van België tracht te rekken, voorrechten aan Franstaligen vrijwaart en het zelfbeschikkingsrecht van het Vlaamse volk als ondergeschikt benadert. De huidige staatshervorming kan dan voor de Volksunie niets anders worden dan de afbouw van de Belgische staatsstruktuur en een eerlijke regeling aangaande de volle scheiding der machten, der geldmiddelen en der bevoegdheden, waarbij het Vlaamse volk, in uitvoering van het testament der frontsoldaten, eindelijk na 150 jaar Belgische verdrukking en uitbuiting zijn eigen weg kan bepalen in het toekomstig Europa der volkeren.

HET LEVENDE WATER

Eeuwen geleden spraken de Romeinen reeds van de buitengewone gezondheidseigenschappen van «Tönissteiner Sprudel». Bij de bron vindt men oude inschriften als «fons sanitatis, effectu mirabilis» (gezondheidsbron, wonderbaar in haar helende werking).
Mijnheer Beylemans, onderpostontvanger van Roosbeek, is de oude Romeinen heel erg dankbaar. Daarom een leuk verhaal, dat zelfs Asterix wat gunstiger tegen de Romeinen zou stemmen.
Een achttal jaar geleden, zat Mijnheer Beylemans aardig geplaagd met nierstenen. Wie ooit een nierkrisis kreeg, zal in het lijden en de pijn van de postontvanger kunnen inkomen.
Gelukkig hoorde de held van dit verhaal ergens praten over Sprudel Tönissteiner, naar samenstelling en smaak een waarachtig wonderwater.
Naar Duitsland geschreven, waar de wonderbronnen zich bevinden, kwam snel een antwoord met het adres van de alleenverdeler voor Benelux, Abts, Tiensesteenweg 128, Korbeek-Lo. Tel. 016/46.63.11.
Pijn maakt echter skeptisch en onze onderpostontvanger kocht één enkel flesje bij Vader Abts, en liet de inhoud van dat flesje grondig analyseren. En waarachtig, er bleek calcium en magnesium en natrium en al die dingen die op het etiket vermeld staan, in te zitten.
Navraag bij een bevriend dokter, die overigens nu ook een overtuigd Tönissteiner-drinker is, bevestigde dat:

Tönissteiner Sprudel speciaal aanbevolen is bij de bestrijding van:

1. ziekte der urine-afvoerkanalen.
   a) reinigen der nieren, urinewegen, blaas- en voorstanderklier (prostatis).
   b) reinigen bij nierstenen; ook fosfaat- en karbonaatstenen.
2. chronische maagslijmvliesontsteking. Herstellen na darmontsteking. Zenuw- en funktionele storingen.
3. chronische ontsteking der luchtpijpen (pharyngitis tracheïts, chronische spastische bronchitis, allergische huidaffectie).
4. ziekteverschijnselen bij de stofwisseling. Urinezuur diathese met haar gevolgen. Jicht.

Wie meer wil weten over Tönissteiner, het levende water, neemt best even kontakt met Abts, Tiensesteenweg 128, Korbeek-Lo.
Deze zal er dan wel voor zorgen dat je dit levenswater gemakkelijk aan huis krijgt.

(advertentie)

ANTWERPEN

KALENDER

6 **EDEGEM:** Wijnavond in «Drie Eiken», om 20 u. 30.

6 **ANTWERPEN:** Politiek debat met als tema: «Taalgrens: rijksgrens». Sprekers: K. Dillen (Vlaams Blok), W. Jorissen (VU), de heer Smets (CVP). In de aula van het UFSIA, Rodestraat. Org.: Nationalistische Studentenvereniging.

7 **EDEGEM:** Toespraak door Rik Decleir, VU-schepen te Brasschaat, dienstweigeraar uit de jaren '30. Hij zal spreken over zijn rijk verleden ten dienste van zijn volk, zijn gerijpte, maar nog steeds revolutionaire visie over de Vlaamse Beweging en het nationalisme. Om 20 u. 30 in «Drie Eiken», Eikenstraat 128 te Edegem.

7 **EDEGEM:** Tin-tentoonstelling in bovenzaal Drie Eiken van 19 u. tot 22 u. Ook op 8 en 9-12 van 14 u. tot 22 u.

7 **WOMMELGEM:** VUJO-herberg- en andere spelen in Den Klauwaert, Dasstraat 23. Vanaf 20 u.: dammen, topbiljart, vogelpik, scrabble, kaarten, enz. Iedereen welkom.

7 **ANTWERPEN:** Kameraadschapsavond onder het motto: «Wij bouwen samen aan Bormshuis». Spreker: Andries Bogaert. Om 20 u. in het St.-Jorishof, Diepestraat. Org.: BDAC samen met een aantal Vlaams-nationale verenigingen.

8 **KIELDRECHT:** Eindejaarsbal Amedée Verbruggenkring in zaal Gouden Pluim om 20 u. 30. Orkest: The Combo Spiders. Inkom: 99 fr. Gratis tombola op ingangskaarten. Hoofdprijs: draagbare TV.

8 **BOOM:** St-Niklaasfeest om 15 u. in lokaal Nel.

15 **EDEGEM:** Kaartavond om 20 u. in lokaal Drie Eiken.

15 **HOBOKEN:** VU-bal om 20 u. 30 in de feestzaal «Nieuwe Spiegel», Kioskplein, met het orkest «Special 75».

16 **KIELDRECHT-VERREBROEK:** Eerste toneelavond om 20 u. in de sporthal te Kieldrecht. Inkom: 100 fr. Opvoering van «Allerzielen» van Herman Heyermans door de toneelvereniging De Vlasbloem. Organizatie: Amedée Verbruggenkring.

17 **BOOM:** VVVG-kerstfeest om 15 u. De h. Wilfried Lauwers zal er vertellen over «Kindeke Jezus in Vlaanderen» van Felix Timmermans.

19 **BORGERHOUT:** VUJO-ledenvergadering om 20 uur in café «De oude worstepan», Turnhoutsebaan 9. Dagorde: «Amnestie aktie».

21 **KONINGSHOOIKT:** 2de lustrumbal in de parochiezaal, Mechelbaan. André Romano en zijn Sioeks met Vlaamse potpourri. Vanaf 20 u. 30.

VUJO-Borgerhout dankt allen

Eerst en vooral nogmaals dank voor allen die aanwezig waren op de instuif van 17 november. Al was er niet zo heel veel volk komen opdagen, dan mogen we toch ook niet klagen. Deze avond was reuze goed verlopen en het plezier bleef dan ook tot het einde.

Daarom nogmaals dank aan alle aanwezigen en medewerkers.

Maar zoals U weet werd die avond meegedeeld, dat het niet altijd bij zulke dingen mag gehouden worden. Wij moeten ook de straat op komen en dit doen we dan op zaterdag 22 december door een amnestie-aktie te houden. Wij komen daarvoor bijeen aan de Stenebrug, ter hoogte van de kinderwinkel «Katty», om 1 u. 30.

Voor meerdere inlichtingen verwachten wij zoveel mogelijk jongeren op onze maandelijkse VUJO-vergadering, deze gaat door op woensdag 19 december in café De Oude Worstepan, om 20 u., Turnhoutsebaan 9, Borgerhout.

Jongeren die buiten onze gemeente wonen en ook geïnteresseerd zijn mogen ook met ons meewerken. Tot kijk.

SKM 10 % korting voor de lezers van «WIJ»

Waarde «WIJ»-lezer,
SKM vraagt U beleefd doch dringend om Uw kortingsbon diskreet te tonen aan Uw verkoper of verkoopster en NIET AAN DE KASSIER!

De enige reden hiervoor is dat U met Uw verkoper(ster) alléén bent, en de korting alzo diskreet op de prijskaartjes aangeduid kan worden. Aan de kassa staan steeds meerdere klanten aan te schuiven, die géén korting genieten... dit wekt soms wel eens wrevel, hetgeen we best vermijden willen.

Alle verkoopprijzen zijn duidelijk aangebracht op de prijskaartjes, en onze kassier heeft opdracht aan niemand enige korting toe te staan. Regel dus Uw aankoop en Uw korting met Uw verkoper(ster).

SKM dankt U voor deze diskretie, en voor Uw medewerking.

R. Meyers
Zaakvoerder

Feestkleding... dan zeker „Succes Kleding"

In de gezellige koffieshop van SKM aan de Boomsesteenweg te Aartselaar, werd vorige donderdag tijdens een schitterende Mode-Show de nieuwe feestkollektie van SKM aan een uitgelezen publiek voorgesteld. Twee uur lang volgden ruim honderd dames, samen met fotografen en mode-journalisten, de voorstelling van dit unieke defilé, dat door zes beroepsmannequins met grote klasse gebracht werd...

Honderden prachtige modellen namiddag-, cocktail-, avond-, en feestkleedjes volgden elkaar op. Steeds begeleid door elegante heren, die de nieuwste geklede stadskostuums, smokings, diner-jackets en habijten toonden. Het geheel werd omlijst door aangepaste, stemmige muziek, gebracht door orgelvirtuoos Marcel Verdickt.

Stuk voor stuk zagen we de beste creaties van de beroemdste Europese modehuizen, en tal van modellen onder andere van Pierre Balmain, Jacques Esterel, Princess Raspanti, Cocktail «Hoffmann», kregen een daverend applaus.

SKM was zeker de jeugd niet vergeten... er werden prachtige kleedjes, avondjurken en feestelijke broekpakken getoond, die de jonge boutique-mode vertegenwoordigden. Anderzijds zagen we tal van zeer gedistingeerde modellen voor volslanke dames, zodat voor de komende feestdagen zeker iedere dame ruim haar gading vindt bij SKM.

Nog een speciaal woordje van lof voor de geweldige keus lange rokken, zowel in jersey, brokaat als palatine velours, die samen met feestelijke bloezen werden getoond.

Alles samen een geweldige modeshow, die nogmaals bewezen heeft, dat SKM de laatste mode-ontwikkelingen op de voet volgt, en voor zijn duizenden tevreden klanten, steeds de juiste modellen in voorraad heeft.

Nu, men krijgt niet voor niets de naam van «de grote Belgische kledingzaak»...

SKM, Boomsesteenweg 35 (grote baan Antwerpen-Boom-Brussel), 2630 Aartselaar

MANTELFESTIVAL
bij SKM

en dat betekent bij
Succes Kleding Meyers

FESTIVALPRIJZEN

voor duizenden klassieke of sportieve wintermantels, uit de mooiste stoffen vervaardigd en uit de voornaamste modemerken geselekteerd.
natuurlijk in alle modetinten en in alle maten, zelfs de grootste.

EXTRA BON «WIJ»
MET 10 % KORTING
Geldig op alle
MEYERS FABRIEKSPRIJZEN
Afgeven aan uw verkoper
NIET AAN DE KASSA
Niet geldig op «Koopjes- of Soldenaanbiedingen»

SKM biedt u reeds
een Shetland mantel
van zuiver scheerwol
voor slechts

2.995 F

vrije toegang • ruime parking • koffie staat klaar

SKM steeds beter
en voordeliger

SKM
SUCCES KLEDING MEYERS
BOOMSESTEENWEG 35
TEL. 031-87.38.42
AARTSELAAR

OPEN
ALLE WERKDAGEN
VAN 9 TOT 20 U.
ALLE ZATERDAGEN
VAN 9 TOT 18 U.

OPTIEK
WALTER ROLAND
ANTWERPEN **58** KERKSTRAAT
Tel. (031)35.98.26
WETTELIJK ERKEND OPTICIEN

OCMW MERKSEM

«Het Openbaar Centrum voor Maatschappelijk Welzijn Van Aertselaerstraat 29 te Merksem, wenst over te gaan tot de aanwerving van:

— één röntgentechnicus (man of vrouw)

Nadere inlichtingen in verband met de aanwervingsvoorwaarden en de in te dienen bewijsstukken en de bezoldigingsregeling zijn te bekomen bij het personeelsbureau Jaak De Boeckstraat 3—11 te Merksem. (tel. 45.75.80 — toestel 28).

De eigenhandig geschreven aanvraag voor voorgenoemde betrekking dient bij een ter post aangetekende zending, gericht aan de heer Chris Morel, Voorzitter van het OCMW, uiterlijk op 21 december 1979 toe te komen.

Adv. 404

O.C.M.W. Nijlen
BERICHT

Het O.C.M.W. van Nijlen maakt bekend dat volgende betrekkingen te begeven zijn voor mannelijke en vrouwelijke kandidaten:

In vast dienstverband:

— 2 full-time gezins- of bejaardenhelp(st)ers;
— 3 half-time gezins- of bejaardenhelp(st)ers.

De benoemingsvoorwaarden zijn te bekomen op het O.C.M.W. bij de heer sekretaris Louis Schoofs, Dorpsstraat 54 te 2508 Kessel, tel.: 031/80.12.87.
De eigenhandig geschreven kandidaturen dienen aangetekend gericht aan de voorzitter van het O.C.M.W., de heer Van Calster Jozef, Voetbalstraat 94 te 2260 Nijlen, **uiterlijk op 15 december 1979** (tweede oproep).

Adv 400

Openbaar Centrum voor Maatschappelijk Welzijn van Borgerhout

Bij het OCMW Borgerhout wordt de betrekking openverklaard van:

Assistent(e)-apoteker A2

Voorwaarden: minimumleeftijd 18 jaar, maximumleeftijd 40 jaar.

In het bezit zijn van het diploma A2 apoteek-assistent(e) of gelijkgesteld.

Gelieve uw verzoek voor deelneming aan de bekwaamheidsproef vóór 20-12-1979 te richten aan het OCMW Borgerhout, Luitenant Lippenslaan 57.

Adv. 399

Antwerpse gemeenteraad verwerpt VU-motie tegen kernraketten

De door de VU ingediende motie inzake de vestiging van kernkopraketten werd door de Antwerpse gemeenteraad op 5 VU-stemmen na onontvankelijk verklaard.
Daarbij valt wel de houding op van een aantal progressieve mandatarissen van CVP en BSP die zich op nationaal vlak inzetten tegen de vestiging van deze wapens maar een motie terzake onontvankelijk verklaren.
Een dergelijke motie werd in de gemeenteraad van Deurne unaniem goedgekeurd.

Nieuws uit Merksem

De Leeuwen dansen

Dit motto werd gekozen door de Vlaamse Kring «Groeninghe» voor het bal dat doorgaat op vrijdag 7 december e.k. om 20 u. 30 in zaal «De Kring» J. De Boeckstraat 73 te Merksem. Alle leden met hun familie en vrienden en alle sympatisanten worden van harte welkom geheten. Deelname in de kosten werd vastgesteld op 70 fr.

Tentoonstelling

Mevrouw Irene Arnould, voorzitster van onze VU-Damesafdeling «vrouwen van Vandaag», stelt haar schilderwerken ten toon in het Merksemse Politiebureel, Borrewaterstraat, van 7 dec. '79 tot 7 jan. '80.
Tussen de tentoongestelde werken zal men vooral mooie heidezichten aantreffen naast fraaie bloemstukken, maar eveneens werden enkele oude Merksemse hoeven in doek gebracht. We durven een bezoek aan deze tentoonstelling zeer warm aanbevelen. De toegang is kosteloos.

Wij zoeken:
Zelfstandige uitbater voor Volksunie-lokaal te Wommelgem.
Afspraak:

VLAAMSE VRIENDENKRING WOMMELGEM VZW

Terhagelaan 8
2220 Wommelgem
Tel. 53.79.50 (Adv)

De tegenstellingen in de CVP

Op een perskonferentie te Mechelen werd door VU-mandatarissen gewezen op het onbeheerst gedrag van de h. Jos Van Roy, burgemeester van deze stad. Dit was het geval in een gemeenteraadszitting waar hij personen beledigde, die tot 1967 lid waren van de CVP-jongeren, evenals huidige CVP-jongeren, die hij uit de partij wil stoten, daar ze er een eigen mening op na houden, die niet strookt met de plaatselijke en nationale partijlijnen van de CVP.

Het parallellisme met 1967 is overduidelijk terwijl de hardhandige politionele verwijdering van CVP-jongeren uit een CVP-vergadering te St.-Katelijne-Waver op bevel van CVP-burgemeester en volksvertegenwoordiger Michel Van Dessel bewijst dat de incidenten te Mechelen geen toevallig en alleenstaand feit zijn.

Er werd ook gewezen op de dubbelzinnigheid van de CVP in het kader van de uitlatingen van nationaal CVP-jongeren voorzitter Erik Van Rompuy, als exponent van de groeiende tegenstelling tussen de Groep Martens en de Groep Tindemans, die thans ook in het arrondissement Mechelen scherp tot uiting komt.

Initiatiefnemers waren de hh. Joos Somers kamerlid, Emiel van Langendonck, André Geens, raadslid, Pol Van Campenhout, ex-CVP-raadslid en Karel Apers, sekretaris VU-Tremelo, die allen in 1967 tot de CVP-jongeren behoorden.

Hoboken op volle toeren!

Na het geslaagde St.-Maartensfeest, vond het afdelingsbestuur het de hoogste tijd om een afdoend antwoord te geven op de oproep van de nationale voorzitter en het partijbestuur.
Leden- en abonnementenwerving werden uitvoerig besproken en ieder voelde aan dat er wat moest gebeuren. Waarschijnlijk prijkt onze afdeling deze week reeds in de Top-20 en verscheidene nieuwe leden werden ook aan het sekretariaat overgemaakt.
Onze verantwoordelijke voor de administratie, mevr. Lina Peeleman-Cuyt, bereidde een aktie met bezoek aan de oud-leden voor. Zo verwacht het bestuur tijdens het bal op 15 december aan leden en sympatizanten de gunstige resultaten van de straatlopers-bestuursleden te kunnen meedelen.
Mogen we een warme oproep richten tot al de naburige afdelingen om de kongresdag samen met een gezellige dansavond te besluiten. **Fonne Crick**

Medeleven in Meerhout

Het VU-bestuur betuigt zijn leedwezen bij het overlijden van Alfons Lommelen, vader van ons bestuurslid Mil.
Zijn mooie maar eenvoudige leven heeft steeds ten dienste gestaan van al zijn kinderen. Ondanks zijn langdurige ziekte bleef hij steeds een enorme levenswil betonen. Wij weten dan ook dat zijn leven nu niet geëindigd is, maar doorloopt bij God.

De prijsbreker
van het goede meubel

Groenstraat 84, 2000 ANTWERPEN. **Keizerstraat 2, Ternat.**
Tel. 031/36.45.31. **02-582.22.22.**

Open van 10 tot 19 u. 30. Zondag en maandag gesloten.

Aanbevolen huizen

Franssens Optiek:
Silhouette
Marwitz
Rodenstock
Herentalsebaan 340
Deurne-Z. - Tel. 21.08.96
Kerkstraat 44 - Antwerpen
Tel. 35.65.75

10% vr. V.U. leden
KOSTUUMS - VESTONS - BROEKEN - PARDESSUS
OOK NAAR MAAT
RICO-KLEDING VERMEESCH
Steenhouwersvest 52, Antwerpen.
Tel. 031-31.35.83

LUKOS p.v.b.a.
Ringmappen - dokumenthouder - pochetten - snelhechters - offertemappen.
Fortstraat 27
2510 MORTSEL
Tel. 031-49.35.07.

KEUKENS - SANITAIR
VERWARMING
VAN DER CRUYS
Assesteenweg 65, **TERNAT**
Tel. 582.14.41
Toonzaal alle dagen open
van 9 - 19 u. Zondag gesloten.

Zaadhandel
PVBA DE MOOR-LATEUR
PELGRIM 9
9258 SCHELDE-WINDEKE
Alles voor land- en tuinbouw.
Tel. 091-62.51.42.

ETN. BERT
Assesteenweg 117, TERNAT
Tel. 02-582.13.12
VERDELER VOLKSWAGEN-AUDI

IDEL - Tel. 011-53.43.49
Gelegenheidsgrafiek : Huwelijk - Geboorte. Zelfklevende plakband en etiketten. Houten drukletters - Reklame-kalenders.

DROOGKUIS - WASSERIJ
BEDRIJFSKLEDIJ ST.-PIETER
Kollegestraat 33, 2400 MOL
014-31.13.76

VERVOER-VERHUIZINGEN
Laadruimte van 30 tot 50 m3
VECOVEN Jozef
Haneveldlaan 47, 1850 Grimbergen
Tel. 02-268.14.02

KUNSTGEBITTEN
HERSTELLINGEN
Tandheelkundig Laboratorium
VAN DER KLEIJN
Chazallaan 83
1030 Brussel (Schaarbeek)
02-734.06.43
Na 18 u. 425.46.42

DE CRAEN ROM pvba
Molenstraat 78
NIEUWENRODE
Tel. 015-71.12.40
Verwarming - stoom - sanitair.
Alle herstellingen.

MEUBELEN MOENS
Markt 28
TERNAT
Tel. 582.10.55
Specialist primitief — stijlmeubelen en modern

KLEDING LENDERS
Sint-Damiaanstraat 41
WOMMELGEM
Tel. 031-53.70.39
Dames-, heren- en kinderkleding

INTRAFORM-Europameubel
Torhoutsteenweg 519
8400 OOSTENDE
Tel. 059-80.31.72.

Dames en heren, in uw belang
wendt u voor uw
SCHILDER-BEHANGWERKEN
en VLOERBEKLEDINGEN
tot mannen van het vak
ADOLF CLAES EN ZONEN
Kerkweg 8, 1760 Roosdaal-Strijtem
Tel. 054-33.37.56

lustrerie
marc de vriese
baron ruzettelaan
assebroek - brugge
tel. 050-35.74.04

STUDIO DANN
02-428.69.84
— Industriële fotografie
— Mode/architektuur
— Huwelijksreportages.
Leon Theodorstraat 36,
1090 Brussel

Boekhandel Meulenbergs
Schoolgerief - Tekengerief - Boekengerief - Tijdschriften - Dagbladen
Verantwoord speelgoed!
SCHALUIN 74, AARSCHOT
Tel. 016-56.93.34

NV Reinigingswerken
Peetermans.
Onderhoud en restauratie gebouwen.
Selsaetenstraat 28
2220 Wommelgem.
Tel. 031/53.95.30 en 53.75.75.

PVBA J. BORREMANS-COCK
& KINDEREN
Algemene Bouwondernemingen
Gentsestraat 238
9500 GERAARDSBERGEN
Tel. 054-41.25.89
Wij bouwen voor u sleutel op de deur (Adv. 24)

PVBA VAN IMPE & Zonen
Steen- en marmerhouwerij
Brilstraat 41
HAALTERT
Tel. 053-21.22.48
Alle werken in marmer en natuursteen.
Open haarden. Grafzerken.

d KEUKENS
DURASON-KEUKENS
FIRMA SONCK GEBR.
Anderenbroek 24,
9480 Denderhoutem
Tel. 053-21.93.25

Handelaars...
...zelfstandigen (enz.)
voor uw publicitaire boodschap in «WIJ» neem kontakt met
Karel SEVERS (onze publiciteitsman)
02/219.49.30...

Kan BELT op Diestse bestuurders rekenen?

In de raadszitting van 8 november is gebleken dat de milieugroep BELT (Beter Leven Tessenderlo) alleen op verbale steun van het schepenkollege kan rekenen. Op 12 april 1979 had BELT immers een schrijven gericht aan het Diestse schepenkollege. Op 2 mei besloot het schepenkollege «zijn steun toe te zeggen bij de aktie die u onderneemt tegen de milieuverontreiniging bij de eventuele vestiging van Phillips Petroleum». Raadslid Van De Weyer (VU) wilde weten waaruit die steun bestond.

Elke milieuvriend, die de zitting bijwoonde, moet wel erg ontgoocheld zijn. De raadszitting duurde zowat vier uur. En dit voor twaalf punten op de agenda. Voor één punt van de agenda mocht Omer Van Audenhove, minister van State, met een uur lang monoloog de show stelen. Voor het milieu was er nog niet de helft van de tijd...

De deelgemeente Deurne grenst aan Tesserderlo en de wijk Korte Heide ligt in vogelvlucht op nog geen 700 meter van de nieuwe vestiging. Het centrum van Deurne ligt maar op iets meer dan één kilometer. Wie dacht dat dit voldoende was om belangstelling voor dit agendapunt te wekken, kwam bedrogen uit. De meeste raadsleden waren ongeïnteresseerd, zaten onrustig met de stoel te schuiven. Heelwat raadsleden vonden het zelfs niet nodig te luisteren, zij kletsten gewoon door.

VU-raadslid Van De Weyer had in zijn toelichting een vrij goed beeld van de situatie geschetst. Normaal kan men dus een vinnig debat verwachten. Spoedig bleken dat alle frakties van de Diestse gemeenteraad, uitgenomen de VU, slecht op de hoogte zijn van het Phillips Petroleum-dossier en van de gevolgen van de vestiging. Zij hadden blijkbaar het niet nodig geoordeeld vooraf kontakt te nemen met hun politieke vrienden van Tessenderlo. Het merendeel van de raadsleden zat met het agendapunt erg verveeld. En men trachtte een debat met dooddoeners te ontwijken, lam te leggen. Gesteund door de CVP-oppositie.

Raadslid Cluckers (CVP) zei onder meer dat het dossier politiek geladen was en dat zijn eigen partij in Tessenderlo er erg over verdeeld was. Hij vergat er echter bij te zeggen dat de verdeeldheid van de Looise CVP verder reikt dan de akties voor een beter leefmilieu. en dat het met name ging om een burgemeestersjerp. Hij vergat er tevens bij te zeggen dat hij zodoende geen standpunt wenste in te nemen om zijn Looise broeders niet méér te verdelen.

Zijn partijgenoot Severijns, zelf Deurnenaar, ging wel in op de zaak. Hij sprak over een mini-referendum te Deurne. Een opkomst, na een improvizatie, van 40 % en met ± 92 % neenstemmen. Zijn stem werd evenmin gehoord. Hij kreeg geen enkele steun uit de partij. Zelfs Maes, eveneens uit de bedreigde deelgemeente, vond het niet nodig zijn kollega bij te treden.

Stinkende SO_2

Terugkomend op de tussenkomst van Cluckers is het toch erg duidelijk hoe hij de goegemeente een rad voor de ogen wilde draaien. Hij wilde laten doorschemeren dat niemand zich duidelijk over de grond van de zaak kon uitspreken en dat er evenveel vóór- als tegenstanders zijn in de kringen van de mensen die geacht worden met kennis van zaken te spreken. Zodat hij zich nu eens bij het ene en dan weer bij het andere Looise CVP-kamp kan aanleunen. In dit geval sprak dit raadslid echter niet met kennis van zaken. Hij zou dan geweten hebben dat de politiekers inderdaad over dit onderwerp erg verdeeld zijn. Maar dat de experten in de advieskommissies overwegend negatief advies gaven. Tot de experten reken ik dokters, biologen, scheikundigen en ekologen; deze mensen kunnen het weten. De bevolking van Tessenderlo ook. Deze weet dat het er nu al genoeg stinkt. De dokter zal er echter aan toevoegen dat het stinkende SO_2 slecht is voor de longen, inzonderheid astmalijders.

Guinessbook!

Cluckers kan zich echter troosten. De oneer slecht geïnformeerd (of helemaal niet zelfs) kan hij delen met Van Audenhove (PVV). Deze laatste minimalizeerde de luchtverontreiniging. Hij was er zelfs van overtuigd dat het op de Grote Markt — blijkbaar het enige gebied dat de staatsminister interesseert — nooit zou stinken. Hij vergat echter dat alle merkaptanen de eer hebben het hardst te stinken. Met de geur van rotte eieren waaraan het overigens chemisch verwant is. Ethylmerkaptaan, hoofdprodukt van P.P. staat in het Guinessbook of records vermeld als de meest kwalijk ruikende stof. De Merck-Index, welbekend bij de scheikundigen, vermeldt een reukgrens van één deeltje op 50 miljard. Indien door een lek, menselijke fout of wat dan ook 1 kg ethylmerkaptaan in de atmosfeer zou komen dan zijn 18 km3 nodig om het goedje voldoende te verdunnen. Het kan dus in de toekomst op de Grote Markt wel degelijk stinken! Bovendien vergat hij en haast heel de raad dat er wellicht een bijkomende belasting gaat komen van het eerder genoemde SO_2 (zwaveldioxyde). Blijkbaar is het nog niet erg genoeg.

Zijn partijgenoot kan echter het blazoen gedeeltelijk opkalefateren. Ere wie ere toekomt. Reeds in vroegere raadszittingen werd het duidelijk dat raadslid Reynders in de woestijn predikt. Zo ook nu. De man pakt nochtans uit met goede voorstellen maar komt om onduidelijke redenen in zijn eigen partij niet aan bod. Vroeger op de avond had de man gepleit voor grondig werk, het invoeren van kommissies. Opdat alles met meer kennis, meer overleg zou geschieden. Zo ook voor dit. Zelf advokaat dacht hij dat de oplossing zou komen met uitvoeringsbesluiten op de reeds bestaande kaderwet van '64 i.v.m. het leefmilieu.

De houding van de socialisten is al evenmin te volgen. Sparen zij hun minister van Tewerkstelling en Arbeid De Wulf? Nochtans dierven hun Looise broeders meer kleur bekennen. Het is «Neen!», ook aan hun eigen minister. Schepen Colin (BSP) wilde weten of Van de Weyer geen politieke munt uit de zaak wilde slaan. Hij was duidelijk verontrust. Immers, zijn partij en de andere koalitiepartner blonken uit in afwezigheid op de betoging laatstleden. Alhoewel zij hun steun maanden geleden al aan BELT hadden toegezegd. Van de CVP-oppositie was alleen Severijns daar. De VU daarentegen was er met een afvaardiging.

Toegegeven, het schepenkollege kwam rond uit voor zijn mening. Zij vond dat zij liever vrienden had dan vijanden en gaf daarom BELT een schouderklopje. Op echte steun kan BELT niet rekenen.

Alleen met de mond toonde zij voor het milieu te zijn. Schoorvoetend ging zij akkoord voor een motie op te stellen gericht aan de overheid. Een voorstel van de VU-raadsman kreeg geen kans. Een andere tekst werd door het schepenkollege opgesteld.

Blauwe doorduwer

Klap op de vuurpijl was de interpellatie van Van Audenhove. Schijnbaar had het niets met de zaak te maken. Of toch wel? Enerzijds kwam de minister van State vertellen dat een minister een goede zaak kan bespoedigen. Anderzijds kwam hij één uur lang vertellen — dat een minister zijn administratie zomaar terzijde kan schuiven. Hij sprak van ondervinding. Hij haalde het voorbeeld aan van het doordrukken van de beslissing om onder meer in Diest een viadukt te bouwen. Zijn administratie was tegen. Voor hen waren er veel belangrijkere en noodzakelijkere uit te voeren werken. De staatsminister ging er prat op dit door dik en dun te kunnen doordrukken. Was dit het enige voorbeeld dan zou men het nog als politieke folklore kunnen beschouwen. Nu was het gewoonweg grof en strijdig met het politieke fatsoen.

Uit dat alles moet men opmaken dat Van Audenhove blijkbaar de geschikste man is om de stank en elke verontreiniging uit Groot-Diest weg te houden...

Bij de interpellatie van Dirk Van de Weyer verklaarde het schepenkollege niets te kunnen ondernemen gezien de ligging van het bedrijf. Van Audenhove reageerde niet. Nochtans kwam hij een kwartuur later, bij zijn interpellatie. vertellen dat hij voor Diest alles kan bereiken. Of wil deze PVV-er geen gezond klimaat voor Diest!

In elk geval maakte de interpellatie veel duidelijk. De milieugroep BELT kan niet op enige daadwerkelijke steun van het Diestse gemeentebestuur rekenen. En ook niet op de CVP-oppositie. Voor de stank, de milieuoverlast staat Deurne eveneens in de kou. Deurne, let dus zelf op uw zaak, er is in de buurt een tweede Hoboken in de maak...

Rik Claes

BRABANT

KALENDER

7 **HALLE-VILVOORDE:** VUJO-klaasteedee in de Waltra-kelders.

8 **KRAAINEM-WEZEMBEEK-OPPEM:** Voeravond met voorstelling van de TAK-film over de Voer. Film wordt voorafgegaan door een diamontage. Spreker: de heer Brabants, autochtone Voerenaar. Walter Luyten zal U toelichten wat er in de politieke wereld roerde in 1963. Om 20 uur in zaal Lijsterbes, Oudstrijderslaan 2A te Kraainem.

8 **BUIZINGEN:** VU-afdeling nodigt uit op haar pensenkermis in de Don Boscokelder, Steenweg naar Alsemberg te Buizingen. Op zondag 9 december volledig middagmenu vanaf 11 u. 30.

8 **DIEST:** Kantonnaal bal in de Hallezaal te Diest om 21 u. Ingericht door de afd. Diest-Kortenaken en Scherpenheuvel-Zichem. Ten voordele van hun streekpers. Toegang 50 fr.

12 **LEUVEN:** Debatavond over «ekonomisch federalisme en de huidige staatshervorming» met Hugo Schiltz en professor Martou, FDF-senator. Als moderator Frans Verleyen (Knack). Organizatie: VUJO-KUL. In kollege De Valk.

15 **MEISE, WOLVERTEM, OPPEM:** 11de afdelingsbal om 20 u. 30 in zaal «Cecilia», te Wolvertem, Oppemstraat. Orkest: «Waltra».

16 **LEUVEN:** FVV-kerstfeest om 14 u. in zaal Goudbloem, Goudbloemstraat 50. Onkosten: 30 fr. voor FVV-leden en 40 fr. voor niet-leden.

Zo ziet Dié Sinterklaas anno 1979. (Uitgegeven door de VU-afdeling Groot-Hasselt).

Debat Schiltz — Martou te Leuven

VUJO-KU-Leuven nodigt u uit op haar belangrijke debatavond op woensdag 12 december om 20 uur in kollege De Valk, Tiensestraat te Leuven.

Hugo Schiltz kruist de degens met prof. Martou (FDF) over «Ekonomisch federalisme en de huidige staatshervorming». Moderator: F. Verleyen (Knack). Een avond om niet te missen!

Uitslag tombola VU-bal Opwijk

Hier de uitslag van de tombola op het 12de bal van VU-Opwijk-Mazenzele. Prijzen af te halen in café Breugelhof Schoolstraat 10 te Opwijk tot 20 december a.s.:

17	50	87	92	117	136	147
188	239	248	256	290	312	337
412	462	478	548	581	567	640
692	710	728	732	769	793	827
834	865	916	926	929	971	1042
1067	1130	1147	1152	1196	1240	1337
1325	1370	1415	1446	1477	1489.	

Gemeente Hekelgem

Rooilijnplan
Bekendmaking van het onderzoek

Het Kollege van Burgemeester en Schepenen,
brengt ter kennis van de bevolking dat het rooilijnplan (aanpassing rooilijnplan goedgekeurd bij K.B. 27/10/71) voor de wegen 1—3 (W.G.V. nrs. 4 en 127) Ternatstraat-Kerkstraat-Fooststraat en Caudenbergstraat, opgemaakt overeenkomstig de wettelijke bepalingen, op het gemeentehuis ter inzage ligt van 04/12/1979 tot 04/01/1980 om 16 uur.
Al wie omtrent dat plan bezwaren en opmerkingen te maken heeft, moet die schriftelijk aan het Schepenkollege laten geworden, uiterlijk op 04/01/1980 om 16 uur.
Te Hekelgem, de 27/11/79
Vanwege het Kollege,
De Sekretaris
De Burgemeester

Adv. 403

FILMTHEATERS

studio

VAN 7 TOT 13/12/79

TERVUREN

Zondag: 15 u. KT
BAMBI
van Walt Disney.
Vrijdag, zaterdag, zondag, maandag, dinsdag, woensdag: 20 u. 30 KT
HAIR
van Milos Forman.

Donderdag: 20 u. 30 KT
NIVWF
BRODERNA LEJOHNJARTA
(De gebroeders leeuwenhart)
van Olle Hellebom

TIENEN

Zondag: 15 u. KT
ASSEPOESTER
van Walt Disney
Vrijdag, zaterdag: 22 u. 30 - Zondag: 17 u. 30 & 22 u. -

Maand.: 20 u. 30 KNT
DE DUIZEND EN EEN NACHT
van Pier Paolo Pasolini
Vrijdag, zaterdag, dinsdag, woensdag: 20 u. 30

Zondag: 20 u. KNT
ET LA TENDRESSE?.. BORDEL
van Patrick SCHULMANN

Donderdag: 20 u. 30.
F.I.S.T.
van Norman Jewison,
met Sylvester Stallone.

KURSAAL TURNHOUT

Zondag, woensdag: 15 u. KT
DE DOLLE KEVER
van Walt Disney
Vrijdag, zaterdag: 22 u. 30 - Zondag: 18 u.
BILITIS
van David Hamilton.
Muziek van Francis Laï.
Vrijdag, zaterdag: 20 u. - Zondag, maandag, dinsdag: 20 u. 30. -
Woensdag: 18 u.
THE CHINA SYNDROME
van James Bridges,
met Jane Fonda, Jack Lemmon, Michael Douglas.

NIVWF - Woensdag: 20 u. 30.
F.I.S.T.
van Norman Jewison,
met Silvester Stallone.

LEUVEN 1

Première België
Alle dagen: 14 u., 17 u., 20 u., 23 u.
APOCALYPSE NOW
van Francis Ford Copolla,
met Marlon Brando, Robert Duvall, Martin Sheen, Dennis Hopper.

LEUVEN 2

13 u. 45, 20 u. 15 KT
COMING HOME
van Hal Ashby, met Jane Fonda, Jon Voight, Bruce Dern.
16 u., 24 u. KNT

Tweede week.
TURKS FRUIT
van Paul Verhoeven,
met Monique Van De Ven, Rutger Hauer.
18 u. KNT

Derde week.
THE STING
met Robert Redford, Paul Newman, Robert Shaw.
22 u. 30. KNT

Tweede week.
I NEVER PROMISED YOU A ROSE GARDEN
van Anthony Page.

Stad Sint-Niklaas

OPENVERKLARING VAN TWEE BETREKKINGEN VAN BOUWKUNDIG TEKENAAR (man/vrouw) EN AANLEGGEN VAN EEN WERVINGSRESERVE VAN BOUWKUNDIG TEKENAAR.

Biezonderste voorwaarden door de kandidaten te vervullen:

- houder zijn van een einddiploma of eindgetuigschrift van ten minste hoger secundair niveau met volledig of beperkt leerplan (cyclus van ten minste 750 lesuren) in de specialiteit bouwkundig tekenen of bouwtechniek (openbare werken) of van het diploma bouwkundig tekenaar van de stedelijke akademie voor schone kunsten, vóór de erkenning van deze leergang in de kategorie A7/A2;
- slagen voor een vergelijkend eksamen;
- de leeftijdsgrens van 45 jaar niet overschreden hebben op het ogenblik van de indiensttreding.

De aanvragen dienen, vergezeld van de nodige bewijsstukken, uiterlijk op 4-1-1980 bij het stadsbestuur toe te komen. Een volledige opgave van de voorwaarden kan bij het stadsbestuur, dienst Personeelszaken, worden bekomen.

Bruto-aanvangswedde (index 192,22 %)

gehuwd man	28.321 fr.
vrouw	27.405 fr.
ongehuwd	27.405 fr.

Adv. 402

Stad Sint-Niklaas

OPENVERKLARING VAN 1 BETREKKING VAN ARCHITEKT (man/vrouw) EN 1 BETREKKING VAN PROMOTOR VOOR DE SPORT, DE LICHAMELIJKE OPVOEDING EN HET OPENLUCHTLEVEN (man/vrouw).

Biezonderste voorwaarden door de kandidaten te vervullen:

Voor de funktie van architekt (man/vrouw):
houder zijn van een diploma van architekt.

Voor de funktie van sportpromotor (man/vrouw):
houder zijn van een diploma van licentiaat in de lichamelijke opvoeding.

Voor beide funkties:
- slagen voor een bekwaamheidseksamen;
- de leeftijdsgrens van 45 jaar niet overschreden hebben op het ogenblik van de indiensttreding.

De aanvragen dienen, vergezeld van de nodige bewijsstukken, uiterlijk op 4 januari 1980 bij het stadsbestuur toe te komen. Een volledige opgave van de voorwaarden kan bij het stadsbestuur, dienst Personeelszaken, worden bekomen.

Bruto-aanvangswedde (index 192,22 %)

voor architekt:	39.256 fr.
voor sportpromotor:	43.807 fr.

Adv. 401

Europalaan wordt Martelarenlaan te Genk

Wie het leven moe is wendt zich tot de Europalaan. Men steekt er telkens opnieuw de Europalaan over en voor dat men het weet is men alleszins overreden. En wie de Europalaan niet op wil, kan de moeilijke trappentunnel gebruiken tot ie van ellende de kop invalt.

Stukken
De vondst van de Europalaan was het mes in het hart van het centrum plaatsen. Meteen werden de stukken zichtbaar. Het zware en doorgaand verkeer kwam dwars door het centrum en beklemtoonde meteen de losgesneden delen. De omwonenden zaten met de brokken.
In plaats van een sluitende ring kreeg men een soort snelweg voor de neus, die voerde naar een rodeoplaats, achteraf vlug de fameuze «Place-Misère» genoemd, de bloedige akrobatiën indachtig. Waren er dan ook nog de neringdoeners, aan de overkant van het centrum die door het patent der uitvinding het mes op de keel kregen.

Trappengedrocht
Uit schaamte dienden misschien de uitvinders de kop in de grond te steken maar alras had men het bekeken: een tunnel.
Wat men blijkbaar niet verwachtte, uit de voetgangerstunnel aan de Fruitmarkt, gebeurde: het werd een miskraam van jewelste. Het trappengedrocht wordt blijkbaar het regelmatigste bezocht door de Brandweer voor het openen en sluiten der deuren. Het is vooral een schuthok voor mensen in de drop. Klubhuis voor spelende kinderen. Konferentiezaal voor vrijers en een gevaar voor bejaarden als ze de trappen niet willen afdonderen. Jonge dames die hun jongste schat hebben neergevlijd in een kinderwagen kunnen evenals de te voet gaande fietsers hun attributen over de rug afslepen. Bovendien is de Europalaan te breed om meteen de soms zware winkelwaren erover heen te keilen.

Bloedplek
Dus zijn er voetgangers die toch de Europalaan oversteken. Ook waar er geen zebrapaden voorzien zijn. Waar de Europalaan de Winterslagstraat snijdt is bij voorbeeld zo een plek. Immers, wil iemand vanuit de Winterslagstraat het centrum in dan zou de kortste weg naar zebrapaden het kruispunt aan het station zijn. Doch daarheen is niet eens een stoep en zou de argeloze voetganger over de Europalaan moeten wandelen. Bij gebrek aan beter steken alzo een aantal mensen ter hoogte van de Winterslagstraat de Europalaan over. Zij doen dat telkens opnieuw tot het bloed weer de weg markeert daar waar ongeveer zebrapaden moesten zijn.

Dus
Aan het oud gemeentehuis werd het kruispunt herhaaldelijk gewijzigd. Het verkeer in het centrum zou en moest gedraineerd worden via Shopping 3. Er kan momenteel niet genoeg volk naar Genk komen.

Willen wij alleen hebben dat men ze huiswaartskerend niet te pletter rijdt.

H. Olaerts

LIMBURG

KALENDER

DECEMBER

11 **GROOT-BERINGEN:** Algemene vergadering met agenda: «Wat met VU-Groot-Beringen»; voorbereiding verkiezingen; heroprichting politieke raad. Om 20 uur in Thier Brau, Markt te Beringen. In december plakaktie en verspreiding «Wij» in alle bussen.

14 **GENK:** Mosselfeest in zaal «Albe» om 20 uur. Prijs: 225 fr. Inschrijvingen bij gemeenteraadslid Anita Wellens-Purnal, 011-35.46.78.

14 **EIGENBILZEN:** Breugeliaanse feestavond om 20 u. in de gemeentezaal. Gastspreker: algemeen voorzitter Vik Anciaux. Prijs: 350 fr.

14 **KURINGEN:** VU-bal namens volksvertegenwoordiger Willy Desaeyere en de VU-afdeling Groot-Hasselt. Om 20 u. 30 in ontmoetingscentrum te Kuringen. Inkom: 100 fr.

OOST-VLAANDEREN

KALENDER

6 **ST.-NIKLAAS:** Spreekbeurt door Paula Semer over «Vrouwenmishandeling om 20 uur in Stadsschouwburg Foyer. Org.: FVV. Toegang: 80 fr.

7 **DENDERLEEUW:** Viering 20-jarig bestaan afdeling om 20 uur in zaal Hemelrijk (in de gelijknamige wijk) in het bijzijn van nationaal voorzitter Vic Anciaux.

7 **LEDE:** VUJO-vergadering om 20 uur in «De Halve Maan», Dorp.

8 **RUPELMONDE:** Sinterklaasbal van de Amedée Verbruggenkring, zaal Scheldeland om 20 u. 30 met dj. Prijs: 200 fr. voor een prachtige pentekening van Amedée Verbruggen en 2 toegangskaarten. Kaarten te verkrijgen bij mevr. Koppen, Temsestraat 51, te Rupelmonde.

8 **AALST:** Viering 25 jaar Volksunie. Groot arrondissementeel dansfeest in de Keizershallen, Keizerlijkplein. Om 21 u. met het orkest Ben Cramer en Samantha. Eregasten: oud-partijvoorzitter Hugo Schiltz en partijvoorzitter Vik Anciaux.

8 **GENT** (Brugse Poort): St.-Niklaasfeest in het Centrum «Reinaert», Reinaertstraat 26. Om 14 uur. Groot familiefeest met of zonder kinderen en gepensioneerden zijn hartelijk welkom. Poppenspel «Magie»; feesttafel met koeken en chocolademelk. Bezoek van de sint met speelgoed en snoep.

12 **ST.-NIKLAAS:** «Feminisme in Vlaanderen» - Wat houdt dat in? Om 20 uur in Reynaertzaal, Stadsbiblioteek. Spreekster: Renée Van Mechelen.

15 **GERAARDSBERGEN:** Eetmaal ten voordele van Vlaams sociaalkultureel centrum van 17 u. tot 20 uur. Gezellig samenzijn. In feestzaal De Vlasschaard, Gentsesteenweg in Hemelveerdegem. Op 16 dec. van 17 u. tot 20 u. en van 12 tot 15 uur.

Hugo Schiltz te Dendermonde

De komst van onze gewezen voorzitter had heel wat getrouwen naar de gezellige, totaal vernieuwde bovenzaal van restaurant Den Ommeganck gelokt. Na een welkomstwoordje van afdelingsvoorzitter Ferdy Willems en een gezellig mosselsouper hield een ontspannen Schiltz een korte toespraak, waarin hij de aanwezigen vroeg met grote trouw aan de partij de komende, voor Vlaanderen belangrijke gebeurtenissen, tegemoet te gaan. Onder deze voorwaarde beloofde hij zelf zijn volledige inzet voor de toekomst. Deze woorden werden hem door iedereen met dank en waardering afgenomen.

Lebbeke gastheer voor arr. VU-bal

Na het onbetwistbaar sukses van het 1ste VU-bal te Wetteren, nu weer een opkikker voor de vele aanwezige VU-verantwoordelijken in de vorm van een druk bijgewoond bijzonder gezellig dansfeest, zoals vroeger reeds het geval was goed georganizeerd door VU-Lebbeke.
Velen kregen er ook voor het eerst de nieuwste VU-zelfbestuur affiche te zien en het ook nog jonge VU-streekblad «Megaton» werd door iedereen mee naar huis genomen.
De enige, trouwens zeer korte onderbreking van dit geslaagde dansfeest bestond in de voorstelling door arrondissementsvoorzitter Verschelden, van de nieuwe VU-senator voor de arrondissementen Dendermonde-St.-Niklaas, Walter Peeters.

Herman Van Den Abbeele

BRABANT

8 **HOFSTADE:** VU-bal om 20 uur in het Ontmoetingscentrum. Voor het amusement zorgen: Paul Severs, Sandy, Free Action en Disco Bar Flash. Tombola met als eerste prijs een appartement voor 4 personen voor 14 dagen in Spanje.

VU-Gentbrugge in feest

Op vrijdag 23 november riep VU-Gentbrugge leden en simpatisanten samen om 15 jaar VU te vieren en 15 jaar «Weergalm», het plaatselijk tijdschrift van deze afdeling. Zo'n 300 mensen waren komen opdagen om na de eucharistieviering ter nagedachtenis van de overleden leden en simpatisanten te luisteren naar VU-voorzitter Anciaux. De aanwezigen (zie onze foto) werden vergast op een onvervalste Gentse waterzooi! Tot slot van dit geslaagd feest werd het afdelingsbestuur samen met de algemene voorzitter, senator Oswald Van Ooteghem en gemeenteraadslid Verpaele voor de foto samengetrommeld. De redaktie «WIJ» sluit zich aan bij de vele gelukwensen en... doe zo voort, Gentbrugge!
(Foto's ROL)

Gent-Zuid betreurt

Volksunie Gent-Zuid betreurt het ten zeerste dat andermaal een manifest wordt voorgelegd, uitgaande van een deelgroep bij de VU, waarbij terug de uitdrukkelijke goedkeuring van alle leden en afdelingen wordt gevraagd. Als de VU een demokratische partij is, is deze manier van handelen belediging voor alle leden en bestuursleden. Het manifest bevat evenwel een aantal gegronde kritieken. Wellicht ware het echter beter mochten de ondertekenaars van het manifest, die veelal een verantwoordelijkheid dragen op het plaatselijk vlak, even aan zelfkritiek doen en vaststellen dat zij er niet in slagen een koherent Vlaams-nationaal gemeentebeleid uit te bouwen, noch het afdelingsleven te stimuleren.
Kritiek ten aanzien van de top moet gebeuren binnen de partijstrukturen.

Zelfkritiek en werkelijk opbouwend werk van basismilitanten gebeurt op de eerste plaats aan de basis.

Afdeling Gent-Zuid

Gemeenteraad Groot-Zonnebeke

Verwarde zitting over verkeersreglement

Even dachten we dat het er hard zou aan toe gaan in de gemeenteraad. Niet minder dan 4 veldwachters en een brigadier waren aanwezig. Maar spoedig werden we gerustgesteld, de heren werden uitgenodigd om het nieuwe verkeersreglement toe te lichten.
Het werd nogal verward, de een wilde een stop hier, terwijl de andere dat niet nodig vond, voorstelde het goed te keuren om dan achteraf eventueel te wijzigen. Raadslid Hoflack beklaagde er zich over het dossier niet tijdig ontvangen te hebben om het in te studeren.
De begrotingen van de kerkfabrieken werden goedgekeurd met 16 ja en 4 onthoudingen. De kerkfabriek van Beselare krijgt als toelage 483.907 fr., Geluveld 114.604 fr., Passendale 675.260 fr., Zandvoorde 78.467 fr. en Zonnebeke 452.732 fr. Hoflack maakte de opmerking dat de post verwarming voor bepaalde kerkfabrieken wel sterk de hoogte was ingegaan.
Voor de Heksenstoet was er dit jaar 100.000 fr. voorzien. Er werd voorgesteld, gezien het om een belangrijk bedrag gaat er iemand van de raad in het komitee zal zetelen, om kontrole uit te oefenen.
Goedkeuring werd verleend voor leveringen en diensten, waarop Dirk Cardoen schepen Boeckaert verzocht ook bestellingen in de eigen gemeente te doen. Voorts werd een subsidie toegestaan aan hen die hun private toegangsweg willen verharden. De toelage bedraagt 50 % van de steenslag of asfalt. De min. lengte moet 25 m en max 1 km zijn. Dirk Cardoen vroeg konkrete cijfers maar burgemeester Priem bleef het antwoord schuldig. Er werd dan ook nog gevraagd dat alle raadsleden zouden uitgenodigd worden op recepties door het gemeentebestuur ingericht, wat burgemeester Priem niet zo goed beviel. Er werd aangedrongen op een stemming met als resultaat dat iedereen met het verzoek akkoord ging.
Mensen die geïnteresseerd zijn in toelage voor steenslag kunnen inlichtingen en formulieren bekomen bij onze raadsleden: Leon Hoflack, Dadizelestraat 34, Beselare, en Dirk Cardoen, Zonnebekestraat 67, Beselare.

VU-Izegem over het Doorgangsgebouw

Het «doorgangsgebouw» op het Izegemse industrieterrein is nog een initiatief van het BSP-ACW-bewind (1971-1976). Het Izegemse industrieterrein, langs het kanaal Roeselare-Leie, kwam eigenlijk veel te laat klaar en was, en is nog altijd verre van volledig bezet.
De idee om de overheid een bedrijfsgebouw te laten optrekken met de hoop het eerste bedrijf in de buurt dat ruimtelijke expansieproblemen kent, onmiddellijk aan te trekken, is op het eerste gezicht niet onaantrekkelijk. Vooral in de huidige tijd, nu bedrijven in expansie tot de zeldzaamheden behoren.
Maar men kan een hele boel vragen stellen rond een begrip als «expansieproblemen». Dat deed de Izegemse VU-fraktie al toen de stad in 1977 het onafgewerkte gebouw in gebruik gaf aan een bedrijf dat intussen al failliet is.
De interesse voor het gebouw was al niet denderend geweest. De Izegemse CVP-meerderheid heeft nu gemeend het gebouw zo gauw mogelijk van de hand te moeten doen. Aan de manier waarop dat gebeurde kleven evenwel enkele verdachte elementen.
In verband daarmee gaf de Izegemse VU dan ook de volgende mededeling vrij:

«De Izegemse VU stelt vast dat het doorgangsgebouw meer dan 8 miljoen frank heeft gekost aan de Izegemse gemeenschap.
De opzet was een bedrijf aan te trekken dat snel wil uitbreiden en daarvoor onmiddellijk een gebouw ter beschikking krijgt.
Het bedrijf Havenfurn dat als eerste het doorgangsgebouw betrok was binnen de twee jaar failliet. De overeenkomst tussen stad en Havenfurn hield in:

1. De stad verhuurt zeven jaar gratis;
2. Havenfurn werkt intussen het gebouw op zijn kosten af.

Havenfurn deed voor ongeveer 5 miljoen afwerkingskosten (al of niet betaald) en is intussen failliet.
Nu boden zich drie kandidaten aan om het doorgangsgebouw te kopen:
1. Twee degelijke Izegemse bedrijven die respektievelijk 8 miljoen en 6 miljoen boden;
2. De heer Vermeiren uit Gits die 7 miljoen bood en «beloofde» alle personeel van het vroegere Havenfurn opnieuw tewerk te stellen, met dezelfde direktie te werken en dezelfde produktie voort te zetten.

De Izegemse VU koos, na ernstig onderzoek, voor het eerste Izegemse bedrijf.
1. Het bod (8 miljoen) was het hoogste.
2. Bedoeld bedrijf bewijst al vele jaren een vaste waarde te zijn op de markt.
3. Door verhuis van dit bedrijf uit het centrum naar het doorgangsgebouw op het industrieterrein, zou in het centrum wat meer groen- en woonruimte vrij komen.
4. Bedoeld bedrijf legde een ernstig plan voor met uitbreiding van personeel, gebaseerd op konkrete en precieze gegevens.

De VU vindt de houding van de meerderheid die voor Vermeire koos, onbegrijpelijk. Ziehier waarom:
1. Niemand kon op de raadszitting zeggen hoeveel personeelsleden van het vroegere Havenfurn op dat moment nog werkloos waren. Het bleken er nog maximum acht te zijn.
2. De koper die zelf geen fabrikant is, gaat met dezelfde direktie en produktie werken die binnen de twee jaar tot het faillissement leidde.
3. Dezelfde vage beloften van werkgelegenheid die 2 jaar geleden werden geloofd worden nu ook weer geloofd door de meerderheid.
4. Het Izegemse bedrijf bood meer garantie inzake werkgelegenheid.

De VU vreest dat hier partijpolitieke en verkeerd begrepen syndikale belangen de meerderheidsbeslissing hebben beïnvloed.
De VU besluit dat de beslissing van de meerderheid niets te maken heeft met steun aan KMO's, of het vrij initiatief of een tewerkstellingspolitiek op lange termijn».

Kort nieuws uit Brugse gemeenteraad

● **Ontslag van mevr. Yvette Van Acker-Vermandel:**
wegens familiale plichten nam mevr. Yvette Vermandel ontslag als VU-gemeenteraadslid; zij wordt opgevolgd door Arnoud Vanhouteghem.

● **Nieuw reglement op publiciteit en reklame:**
raadslid J.M. Bogaert vertolkte de algemene tevredenheid bij het tot stand komen van dit nieuw reglement dat ongetwijfeld voor vele gemeenten als voorbeeld zal gelden; hij waarschuwde ook voor onbillijkheden i.v.m. het feit dat voor toepassing van de reglementering het stedelijk gebied in 3 zones wordt ingedeeld.

● **Nederlandstalige uithangborden hoger gesubsidieerd:**
wie te Brugge door een verantwoord uithangbord tot de verfraaiing van het stadsbeeld wil bijdragen kan een subsidie krijgen tot 40 %, met een maximum van 25.000 fr.

● **Positieve VU-voorstellen:**
VU-woordvoerder G. Van In formuleerde suggesties i.v.m. de werking van de Brugse gemeenteraad, de opvang van langparkeerders en het uitbouwen van kabelmaatschappij TV-West tot een lokale omroep.

● **Kalender arr. Brugge-Torhout**
13 dec. om 19 u., VU-fraktievergadering in **Brugge** - Assebroek, zaal Zeventorentjes, vooraf inschrijven.
15 dec. om 8 u. 30, samenkomst Vismarkt - **Brugge**, samen naar VU-kongres te Brussel, reissom: 225 fr., inschrijven bij arr. bestuursleden of in «Breydelhof».

Arr. Brugge-Torhout naar het VU-kongres

Onze VU-kongressisten gaan op zaterdag 15 dec. a.s. bij voorkeur **samen** naar Brussel; daartoe wordt een busreis ingericht; vertrek om 8 u. 30 aan de Vismarkt te Brugge, reissom 225 fr.; dringend inschrijven in «Breydelhof».

Nieuw leven

Het gezin Fr. Demeulenaere—Claeys Anne-Marie werd gezegend met een derde kindje Saartje genaamd. We wensen dan ook ons bestuurslid en vrouwtje hartelijk geluk.

WEST-VLAANDEREN

KALENDER

7 **WAREGEM:** 3de Volksunie-avondfeest in café-restaurant Weekend, Holstraat. 300 fr. voor konijn op Vlaamse wijze met daarna rijsttaart en voordien uiteraard aperitief. Inschrijven in het restaurant of bij één der bestuursleden.
8 **ST.-ANDRIES-BRUGGE:** Muzikaal ledenfeest om 20 u. 30 in zaal Jagershof. Toegang: 80 fr.
8 **DIKSMUIDE:** Jaarlijks sinterklaasbal in het Vlaams Huis.
8 **IEPER:** VU-herfstbal in zaal Cieper, Brugseweg te St.-Jan-Ieper om 20 u. dj. Guy Devos, Marke.
9 **ALVERINGEM:** «Super-Extrano-Show». Avond vol magie, hypnose, telepatische nummers, enz. in zaal «Het Vlierhof» om 20 u. Kaarten: 100 fr. bij G. Vanoverschelde, Weegschede 21, te Leisele, tel. 058-29.97.10.
9 **BRUGGE:** Denderende Baskenavond om 20 u. in de Koncertzaal, St.-Jakobstraat.
13 **IZEGEM:** Voordracht- en demonstratie-avond in de bovenzaal van het Vlaamse Kruis om 20 uur. Medewerking van het Vlaams Kruis over EHBO in het huishouden. Organizatie: FVV.
14 **IZEGEM:** Prof. Jef Maton spreekt over ekonomisch federalisme op uitnodiging van de VSVK, om 20 uur, in de kleine zaal van het muziekauditorium, Kruisstraat.
14 **MIDDELKERKE:** Groot VU-mosselfeest met als spreker Jaak Vande Meulebroucke, om 20 u. 30 in lokaal «Were-Di», De Smet De Nayerlaan 19. Inschrijven bij één der bestuursleden. Tel. 059-30.11.88 of 059-30.22.54 of 059-30.25.25.
16 **IEPER:** Jaarlijks kerstfeest in zaal van het jeugdstadion, Leopold III-laan. Org.: Vlaamse Vrouwen Ieper.

lepel & vork...

FRITUUR-EETHUIS INGRID
Olenseweg 41, Westerlo
(Voortkapel), tel. 014-21.36.96
Vraag prijzen voor uw feestmenu's.
Specialiteiten.
Alle dagen verse mosselen.

FEESTZALEN-SALONS DE LANDSKNECHT
Aannemer van alle feesten
Ook verhuring van tafelgerief
Schilderstraat 33
2000 Antwerpen
Tel. 031-37.45.72

DE OUDE KRING
Café VU-lokaal
Dorpsplein, Heusden-Limburg

CAFE-FRITUUR DE SNOECK
Elie Van Laere - Marcella Naessens
Lokaal Volksunie.
Gontrode Heirweg 49,
9230 Melle.
Tel. 091-30.06.53.

Banketbakkerij ANTWERPIA
Geraardsbergsestraat 38
9300 AALST
Maurits GOSSYE
Tel. 053-21.35.33
Dr. Van De Perrelei 51
BORGERHOUT
Joost GOSSYE
Tel. 031-36.56.54

SPECIALIST VOOR AL UW FEESTEN!
Nilania
Verzorgde keuken, demokratische prijzen, uitgelezen dienstbetoon
Kesselsteenweg 38
2260 Nijlen — Tel. 031/81.88.41

Feestzalen HOF VAN ARAGON
Aragonstraat 6, Lier
Tel. 031-80.15.68

Restaurant Palmhof
— tafelhouder —
Specialiteit gerookte vis.
Schoolstraat 52,
Kapelle-op-den-Bos.
Tel. 015/71.19.40.
Feestbespreking op maandag, dinsdag en donderdag van 19 tot 21 u. Woensdag gesloten.

Maak ook eens kennis met de gezellige sfeer in
Café-restaurant SCHUTTERSHOF
Dorpstraat 10,
2922 RAMSDONK.
Tel.: 015-71.15.49.

LINDENHOVE
Bellestraat 49
1970 HEKELGEM
Café, restaurant, speeltuin, terras.
Woensdag en donderdag gesloten.
Maandag, dinsdag, vrijdag vanaf 15 u.
Zaterdag en zondag vanaf 's middags. Tel. 053-66.87.40.

Steeds welkom in
KREKELHOF
drankhuis met sfeer
Brusselbaan 11, Gooik
Tel. 054-33.48.57
Uw tweede thuis!

DE PUS GEBROEDERS
Lambroeckstraat 89
9320 OUDEGEM
Tel. 052-21.16.06.
Algemene voeding, wijnen, likeuren. Rechtstreeks invoer Duitse en Franse wijnen.

Hof ten Eenhoorn
Restaurant
Feestzaal Café
Uitbating:
Erna Van Dooren
Keierberg 25
1700 Asse Tel. 02/452.95.15
Maandag gesloten

BRT-VOORZITTER ADRIAAN VERHULST:
„En als we nu eens Vlaams overleg pleegden"

BRUSSEL — Volgende zondag is de Gentse professor Adriaan Verhulst, tevens voorzitter van de BRT-beheerraad, de eregast op de plechtige uitreiking van de André Demedtsprijs op het stadhuis in Kortrijk. Hij werd door de jury als laureaat verkozen *«omwille van zijn belangrijke rol in de na-oorlogse Vlaamse Beweging, en omdat hij hierbij blijk heeft gegeven van grote verantwoordelijkheidszin.»* Adriaan Verhulst werd eerder in perskommentaren aangeduid als de *«vader van het kultuurpakt»*, en hij was tevens in '65 medeoprichter en eerste voorzitter van het *Overlegcentrum van Vlaamse Verenigingen.* Beide verdiensten stemmen hem vandaag ongelukkig; in een vraaggesprek, vorige maandag aan de Reyerslaan, nam hij het woord «malaise» herhaaldelijk in de mond. *«In de Vlaamse Beweging is een en ander gebroken, en zelfs kapotgemaakt».*

Historikus Adriaan Verhulst (voor kort 50 jaar geworden) is nu net tien jaar voorzitter van de BRT-beheerraad. Dit ambt heeft er hem tot op vandaag klaarblijkelijk niet van weerhouden om op te komen voor zijn eigen (liberale) overtuiging, om zijn flamingantische belijdenis metterdaad te beleven, en om — als het effe echt nodig is — belagers van de verdraagzaamheid voor het hoofd te stuiten. Ook in dit interview bleek Willemsfonds-voorzitter de getrouwe ernstige flapuit.

Over het ontij in de Vlaamse beweging

Adriaan Verhulst: «De Vlaamse beweging is tegelijkertijd in een triestige en in een gevaarlijke periode gekomen. Ik heb het gevoel dat het uur van de waarheid alsmaar sneller dichterbij komt. Binnen het Belgisch staatsbestel hebben we als Vlamingen beetje bij beetje een centimeter vooruitgang kunnen boeken. De taalwetten hebben hun belang gehad. Maar ons werd de pas fataal afgesneden met de onverantwoorde Vlaamse toegevingen bij de grondwetsherziening van '70; de grendelgrondwet. Die hypoteek weegt vandaag enorm zwaar. Ik heb me steeds gekant tegen partijpolitiek opbod op Vlaams gebied. Precies daarom vind ik het bedroevend dat, ondanks de recente verklaringen van Vlaamse politieke formaties, het niet mogelijk blijkt te zijn om de Vlaamsradikale daad bij het woord te voegen. Ik wil publiekelijk mijn teleurstelling uiten over mijn mislukking om sinds zowat een jaar een breed beraad op gang te brengen met verantwoordelijken van sociale, ekonomische, kulturele en politieke Vlaamse groeperingen die de Vlaamse ontvoogdingsstrijd genegen zijn. Zulks blijkt vooralsnog niet mogelijk te zijn. Zijn de trauma's van Egmont 't allen kante dan nog zo diep? Zouden we nu echt geen vernieuwd Vlaams Overlegcentrum aan het werk kunnen zetten..?»

— U is niet de eerste die pleit voor een nieuw ruim Vlaams overleg inzake de staatshervorming en de opbouw van een autonome Vlaamse gemeenschap.

Adriaan Verhulst: «Zeker niet. Wel vrees ik dat we naast mekaar praten in zoveel kleine kringen van de Vlaamse beweging, en dat sommigen een ernstig politiek beraad schuwen. Het uur van de waarheid nadert, dat zei ik reeds. Welnu, hebben we er als Vlamingen echt belang bij dat de Belgische staat morgen uiteen spat, dat de promotoren van «Wallo Brux» hun blauwdrukken gerealizeerd zien? Ik denk van niet. De nadelige gevolgen van dergelijk staatkundig ontbindingsproces zullen we ook in Vlaanderen aan de lijve gevoelen. We hoeven ons terzake geen illusies te maken. De huidige malaise in de Vlaamse beweging — wie durft ze ontkennen? — doet me pijn. Ik heb het gevoel dat de solidariteit tussen de Walen en frankofoon Brussel, ondanks alle partijpolitieke perikelen, nog immer hechter is dan tussen de inwoners van het Vlaamse gewest en de Brusselse Vlamingen of Vlaamse Brusselaars. Verschieten we ons kruit niet hardnekkig in een verkeerde richting? Een Egmontkomitee heeft goede diensten bewezen, maar er zou toch iets nieuws dienen te komen; een breed Vlaams ideologisch overleg. Ik stel vast dat ik niet de enige ben die daar de jongste tijd vergeefs voor pleit. Men mag gerust weten dat ik terzake echt momenteel nogal wat teleurgesteld ben...»

— De vader van het kultuurpakt droomt ondanks alles nog immer van een verdraagzame autonome Vlaamse gemeenschap?

Adriaan Verhulst: «Het is voor mij een aangename verrassing dat ik als vrijzinnige gelauwerd wordt het de André Demedtsprijs die toch hoofdzakelijk spruit uit het ontvoogdingsstreven van Westvlaamse katolieke nationalisten. Het betekent meteen de erkenning van de inbreng van de vrijzinnigen in de na-oorlogse Vlaamse beweging. Het is in die zin dat ik de gebruikelijke huldiging in dank zal aanvaarden...»

— Gelukkig met de lauwerkransen van Kortrijk, maar allicht niet met de evolutie van het kultuurpark..?

Adriaan Verhulst: «Het kultuurpakt heeft ontegensprekelijk enorm goede effekten; de sociaal-kulturele organizaties bievoorbeeld putten er een werkkracht uit die jaren terug ondenkbaar was.

In het Vlaanderen, anno 1980, zouden we trouwens bezwaarlijk kunnen leven zonder dergelijk politiek pakt.

Maar meteen vermeld ik mijn grote vrees: dat het kultuurpakt vooral een politiek, zeg maar partijpolitiek, instrument is geworden.

Ik ben voorstander van de federalisering van dat nationaal pakt; het is niet van vandaag dat ik stel dat ook het onderwijs het best dient «gekommunautariseerd» te worden. Maar er zijn en er blijven de tegenkantingen. Evenwel, ben ik optimistisch gesteld.

Een andere zaak is dat nog immer de CVP met haar nevenorganizaties er als de kippen bij is om zich als beschermende moederzuil op te werpen. Er is duidelijk de traumatiserende politieke bekommernis om op politiek vlak de absolute meerderheid te verwerven. In de niet-partijpolitiek gebonden levensbeschouwelijke groepen ontwaar ik gelukkig een eerlijker pluralistische stroming. Er is hoedanook een stroomversnelling aan de gang; ik verwijs hierbij naar zeer recente plechtige verklaringen van bievoorbeeld VUB-rektor De Schutter, voorzitter Rik Boel van de Nederlandse Kultuurraad, en rektor Piet De Somer van de Katolieke Universiteit van Leuven».

— Pluralisme, verdraagzaamheid in de Vlaamse gemeenschap zijn mooie begrippen. Maar aan de direktie en het beheer van de BRT werden inmiddels toch andere bedenkelijke praktijken verweten. Zeg maar benoemingen en dies meer...

Adriaan Verhulst: «Ik zie 't allen kante malaise, maar ik tracht optimist te blijven.

Over de verdraagzaamheid in onze gemeenschap stel ik inderdaad ernstige vragen; vooral als ik bievoorbeeld aan de artistieke expressie denk om een ietwat politiek neutraal terrein te vernoemen.

De Vlaamse politieke verstandhouding, daar heb ik negatieve beschouwingen over. Ik meen te mogen vaststellen dat de CVP de kaas van het Vlaamsradikalisme momenteel gretig, hebzuchtig tracht op te eten.

Maar goed, uw vraag was gericht tot de voorzitter van de raad van beheer van de BRT.

Tien jaar geleden heb ik als kersvers voorzitter meer openheid, meer pluralistische ingesteldheid gevonden dan wat ik verwachtte gezien de partijpolitieke krachtverhoudingen in beheerraad en direktie van dit instituut.

Voor mij was het beheerdersambt bij de BRT inderdaad een testzaak voor de verdraagzaamheid die de Vlaamse gemeenschap in zich draagt. Tot ruim één jaar geleden was voor mij het werk in de beheerraad prettig. Maar de jongste maanden heb ik me, al dan niet openlijk, kwaad bloed gezet. Ik heb de indruk dat een en ander te maken heeft met de gewijzigde regeringskonstellatie en de innerlijke evolutie (spanningen) binnen de CVP.

De verdraagzaamheid, de levensbeschouwlijke openheid, heeft moeten plaatsruimen voor partijpolitieke berekeningen.

Als in de BRT-beheerraad puntje bij paaltje komt dan blijkt alleen nog de macht van de numerieke sterkte te tellen. Bij tal van beslissingen geldt als enige doorslaggevende drijfkracht de harde partijpolitiek. Zulks werd zo niet bedoeld door het dekreet van '73, maar wordt nu wel gebruikt (misbruikt). En ik vrees dat met het nieuwe BRT-dekreet (dat al dan niet nog voor nieuwjaar kracht van wet krijgt) dezelfde politieke doseringen op een in wezen anti-pluralistische wijze zullen bestendigd en aangemoedigd worden. Het stemt me droef dat niet in de BRT, maar wel in een omroep met een in se gelijkaardig statuut, de Britse BBC, de partijpolitiek volkomen taboe kan zijn en het pluralistisch samenwerken op een voorbeeldige wijze blijvend gerealizeerd wordt. Men zal het mij zeker kwalijk nemen, maar ook de sindikaten in dit BRT-huis nemen geen ernstig pluralistische houding aan; bij belangrijke topbenoeming dan piepen ze niet, dan laten ze de macht van de partijpolitiek hun gang maar gaan». Zulks vind ik echt jammer».

De geschiedkundige Adriaan Verhulst stelt zich nogal wat vragen over de huidige gang van zaken in dit land; ook en vooral in de Vlaamse beweging.

Hij heeft menige blauwdruk van een Vlaamse staat zien ontwerpen, en zelf mee-ontworpen. Hij is geen barrikadenmilitant. Hoewel, van lang voor de vijfnovemberbegroting in Antwerpen ('67) stond hij op de flamingantische bres. Gematigd destijds, jawel. Maar des temeer Vlaamsradikaal in een instituut waar Vlamingen het alleen voor het zeggen hebben: de BRT.

Dat die man, ondanks zijn politieke kleur en ideologische belijdenis, er niet in slaagt om op twaalf maanden tijds een vernieuwd breed Vlaams (overleg)front tot stand te brengen geeft te denken.

«En, als we nu eens een Vlaams Overlegcentrum zouden oprichten...»?

(Hugo de Schuyteneer)

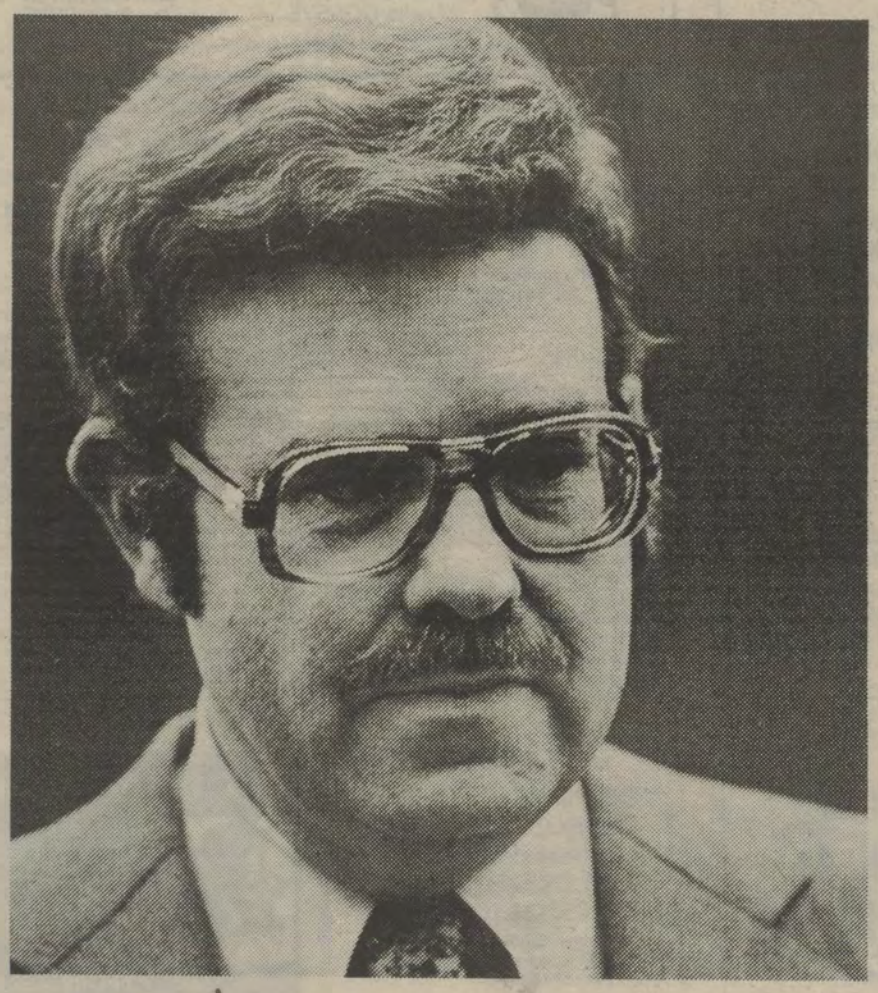

MENSEN VAN BIJ ONS