Donderdag 13 juni - 31ste jaar - Nr. 24 - 33 fr.

Vlaams Nationaal Wij Weekblad

# Het S.O.S.-plan van de Volksunie

(lees blz. 8 en 9)

## De Waalse strategie

**Een faktor van groot belang in het Belgisch politiek bestel is, dat er geen nationale partijen meer zijn. Dit is in grote mate bewerkstelligd door de Volksunie. Onder Vlaams-nationale druk werden de unitaire partijen verplicht, zich in Vlaanderen radikaler op te stellen. De Walen, die het anders gewoon waren, namen dit niet. De traditionele politieke families zijn uiteengevallen in zelfstandige partijen die ieder voor zich binnen hun gemeenschap opereren. Het feit is vrij uniek. In de meeste federale landen, met een grotere autonomie voor de deelstaten dan thans in België reeds het geval is, zijn er nog zgn. nationale partijen. Een der redenen voor dit verschil is wel dat federaties of konfederaties doorgaans gegroeid zijn uit de samenhang van autonome delen. In België komt het er precies andersom op aan, de unitaire boedel te scheiden.**

**Hoe dan ook hebben er zich sinds het verdwijnen van de unitaire partijen twee totaal verschillende politieke landschappen gevormd. In de eindfaze van het unitaire partijwezen scheen de ontwikkeling een ogenblik parallel te lopen: naast de drie traditionele families traden te Brussel en in Wallonië het FDF en het RW aan, uit gemakzucht samen met de Volksunie als „taalpartijen" geëtiketteerd. Het FDF werd de grootste Brusselse partij en het RW was in de zeventiger jaren goed voor veertien Kamerzetels.**

**Vrij vlug bleek dat de nieuwe franstalige politieke formaties efemere protest- en reaktiepartijen waren zonder de diepgang en de tradities waarover het volksnationalisme in Vlaanderen beschikt. Hun hoofdaksent lag bij het behoud van het geprivilegeerd Waals-Brusselse deel van de Belgische koek, niet bij de ombouw van hun gemeenschap tot natie.**

**Het akkoord dat zopas gesloten werd tussen de PSC en de in de Alliance démocratique wallonne verzamelde resten van het RW sluit in zekere zin de kring. Te Brussel azen de drie traditionele partijen op de elektorale resten van het FDF. Vooraanstaande FDF-ers worden opgevrijd of keren terug naar hun politieke stal van herkomst. In Wallonië hadden totnogtoe de socialisten en de liberalen reeds garen uit de RW-draad gesponnen. De PLP pikte in 1976 Gol, Périn en Knoops in. De PS deed in 1981 een gelijkaardige operatie met het RPW en speelde in 1984 de wallingantische kaart met de Eurokandidatuur van Happart.**

**Alleen de PSC scheen tot voor kort buiten de beweging te blijven. Het leek de laatste unitaristische burcht bij uitstek. Het zopas met de Alliance démocratique wallonne gesloten akkoord is echter slechts in tweede orde een politieke koerswijziging. In eerste orde is het een akkoord dat ingegeven wordt door elektorale belangen. De Alliance probeert de twee overblijvende RW-zetels bezet te houden, terwijl de PSC best een aantal RW-stemmen kan gebruiken in haar afweergevecht tegen de opdringende PS en PRL.**

**Voor Vlaanderen blijft uit deze frekwentie en spectaculaire herverdeling van de politieke kaarten vooral te onthouden dat alle Waalse partijen thans de kaart van het wallingantisme spelen. De overgang of de terugkeer van wallinganten naar de drie traditionele partijen heeft een gemeenschappelijke noemer: het is hen in wezen nooit echt gegaan om Waalse natievorming, wel om een zo voordelig mogelijke mengeling van Waalse en Belgische macht.**

**In het licht van de nakende grondwetsherziening tekent zich over de partijgrenzen heen een gemeenschappelijke Waalse strategie af: Wallonië de gekombineerde voordelen bezorgen van zoveel mogelijk autonomie met behoud van alle Belgische – lees Vlaamse – geldstromen.**

**Om het spel van dit soort wallinganten en hun Vlaamse zusterpartijen te doorkruisen is er maar één antwoord. Dat van de Volksunie: een Vlaamse staat. En Vlaams geld in Vlaamse handen!**

**tvo**

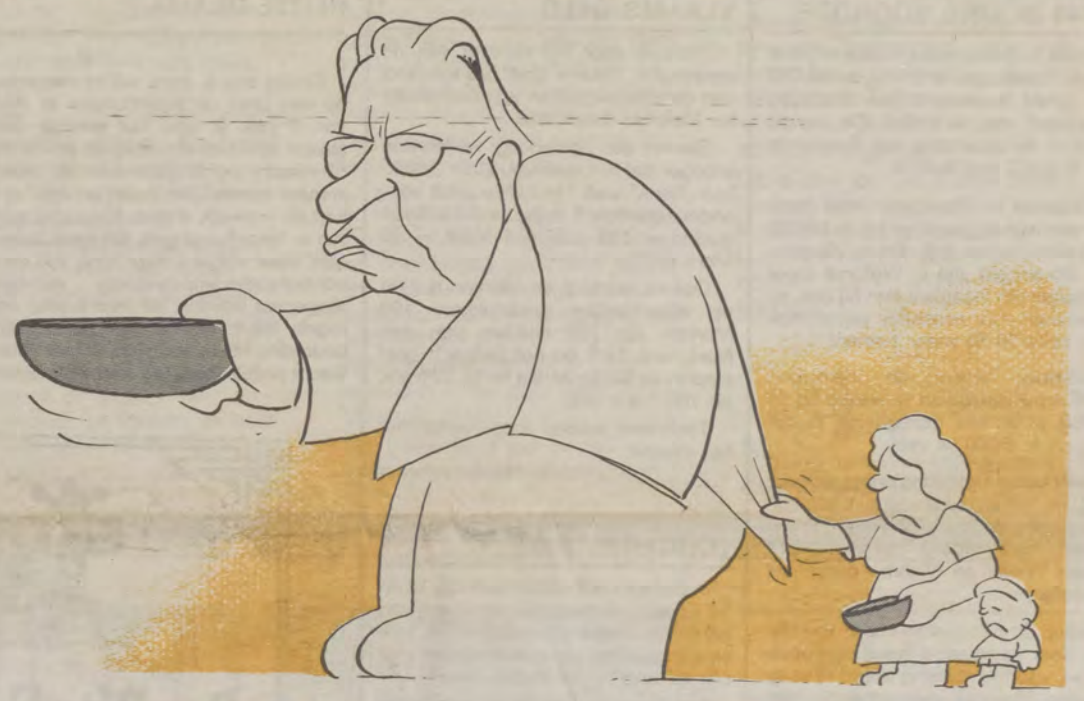

Gej

# Nothomb en vrienden

*Charles-Ferdinand (de) Nothomb is jurist, heeft blauw bloed in zijn aderen en vervult sinds jaren een vooraanstaande rol in het Belgische politieke bestel. Zijn voorouders stonden trouwens rond de wieg van dit land.*

*Toch houdt Nothomb zich op in duister gezelschap.*

TWEE van Nothombs beschermelingen heten immers José Happart en Roger Nols. Beiden zijn ze burgemeester in gemeenten met een biezondere bijklank, zeker voor Vlamingen.

In Voeren mag de Nederlandsonkundige bendeleider nu reeds meer dan twee jaar de Vlamingen terrorizeren vanuit zijn burgemeesterszetel. Alle terechte klachten tegen Happart worden door de minister van binnenlandse zaken, die het toezicht moet houden, van tafel geveegd. De treurzang is genoegzaam bekend.

Maar ook die andere burgervader (?) Roger Nols, blijft zich op onzalige wijze in het nieuws werken. Vorige week sloot de ex-FDF-voorman zijn Schaarbeekse gemeentehuis, omdat de kas weer eens leeg is. Deze week bleek echter dat Nols bewust de aanvraag tot financiële bijstand verkeerd heeft ingevuld, om langer en nadrukkelijker in de belangstelling te blijven. Teneinde aldus elektoraal sukses te boeken.

Dit is onduldbaar. Sinds jaren voert Nols een wanbeleid, maar steevast schuift hij de schuld daarvoor op anderen: aanvankelijk waren dit de Vlamingen, nu zijn het de vreemdelingen. Deze keer aarzelt Nols zelfs niet om arme en hulpbehoevende mensen hun karige uitkering te ontnemen, uitsluitend met het oog op persoonlijk voordeel. Gewetensloos, als het hem nodig schijnt over lijken.

Happart en Nols hebben al te lang bewezen dat zij onbekwaam en onwaardig zijn om de funktie van burgemeester te bekleden. De minister die in dit geval moet optreden, is Nothomb. Deze nobiljonse excellentie laat echter betijen en houdt deze onverlaten de hand boven het hoofd. Frankofone burgemeesters zijn voor hem boven de wet verheven....

Daarenboven heeft diezelfde Nothomb het gepresteerd het reeds bedenkelijke imago van het land nog meer te besmeuren door na het Heizeldrama niet eens zijn verontschuldigingen aan te bieden voor de vele gemaakte fouten. Zelfs de „afwikkeling" van deze tragische kwestie verliep zo stuntelig dat men in het buitenland ernstig twijfelt aan de beschavingsgraad van België.

Hoeven wij er nog aan te herinneren dat die Nothomb eveneens één der boegbeelden is van het enge unitarisme dat de PSC voorstaat?

Deze Waalse politicus „dankt" zijn macht uitsluitend aan de band die zijn partij onderhoudt met de CVP. Of anders: een betwist kreatuur zoals Nothomb kan slechts in funktie blijven bij gratie van de CVP. Hoe lang nog?

**(pvdd)**

**Lijst 16...**

...wordt misschien wel de laatste lijst van „Winst '85" voor de grote vakantie.
Maar men weet nooit!

Lees blz. 12

Wij

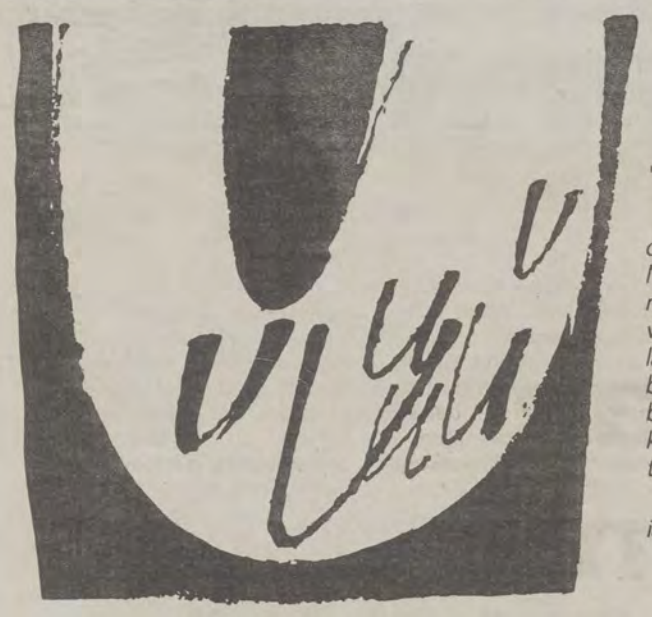

## ... en WIJ

*Wij ontvangen graag brieven van onze lezers, als ze ondertekend zijn. Naamloze brieven gaan de scheurmand in, evenals scheld- en smaadbrieven. De andere publiceren wij, naargelang er plaats beschikbaar is. Wij behouden ons dan ook het recht voor brieven in te korten en persklaar te maken zonder de essentie van de inhoud te veranderen.*

*De opinie, vertolkt in een lezersbrief, is niet noodzakelijk deze van*

***Het redaktiekomitee***

## 60/40 IN ONS VOORDEEL

Zoals in de meeste officiële of parastatale instellingen is ook bij de NMBS een groot overwicht van franstalig personeel vast te stellen. Dit aspekt werd in de uitzending van Panorama van 6 juni ll. niet belicht.

Alhoewel in Vlaanderen veel meer mensen wonen, werkt er bij de NMBS in Wallonië meer volk dan in Vlaanderen. Bovendien zijn in Wallonië meer werkplaatsen ingeplant dan bij ons, en rijden daar voor eenzelfde aantal reizigers zelfs 50 % meer treinen!

Hierdoor hebben de Vlamingen 6.000 arbeidsplaatsen te weinig bij de NMBS of anders gezegd: de Walen hebben er 6.000 te veel.

Een dubbele sanering dringt zich op: de 6.000 Walen die teveel zijn, laten afvloeien zou de financiën weer gezond maken, maar tegelijk het evenwicht tussen Waals en Vlaams personeel herstellen.

Indien dit niet realizeerbaar zou blijken, door de Waalse onwil, dan opteren wij voor de splitsing in een Waalse en een Vlaamse maatschappij, hetgeen door het Verbond van Overheidspersoneel reeds langer dan gisteren geëist wordt. Wat doet minister Decroo hieraan?

En nog dit. In alle overheidsdiensten samen bezetten de Walen 97.000 arbeidsplaatsen teveel. Vlaanderen telt nu 300.000 werklozen. Als die 97.000 eens aan de slag konden... Wanneer een eerlijke verhouding 60/40 in ons voordeel?

**Wij**

**Vlaams-Nationaal Weekblad**

**Uitgave van het Vlaams Pers-, Radio- en TV-instituut v.z.w.**

**Hoofdredakteur:**
Maurits van Liedekerke

**Redakteuren:**
Johan Artois, Hugo De Schuyteneer, Pol Van Den Driessche, Toon van Overstraeten.

Alle stortingen van abonnementen, publiciteit en redaktie op prk. 000-0171139-31 van „WIJ", Barrikadenplein 12, 1000 Brussel. (Tel. 02-219.49.30)

| | |
|---|---|
| Jaarabonnement | 1.200 fr. |
| Halfjaarlijks | 700 fr. |
| Driemaandelijks | 400 fr. |
| Losse nummers | 33 fr. |

**Verantw. uitgever:**
Vic Anciaux, Barrikadenplein 12, 1000 Brussel.

**Publiciteitschef:** de h. Karel Severs, tel. 02-219.49.30, toestel 25 ('s voormiddags) of privé, Alsembergsesteenweg 41b, 1512 Dworp. Tel. 02-380.04.78.

## VLAAMS GELD

Proficiat voor het initiatief van de penningen „Vlaams geld", als symbool van de aanstaande en zo noodzakelijke Vlaamse autonomie.

Slechts één bemerking: wij leerden vroeger dat het meervoud van „frank" ook „frank" was. Hetzelfde geldt voor andere munten: 1 dollar = 10 dollar, 1 gulden = 100 gulden, 1 Mark = 20 Mark enz.

Dollars, guldens en Marken duiden op afzonderlijke geldstukken: 100 Marken zijn 100 stukken van één Mark, enz. Ook op het Belgisch geld staat in de Nederlandse tekst: 50 frank en 100 frank enz.

Toch veel sukses toegewenst met het initiatief.

**J.G., Maasmechelen**

## TONGEREN 2000

In de historische stoet van 7, 9, 12 en 14 juli e.k. wil men ook het leven van baron de Tiecken voorstellen. Hij was een Tongenaar, die in de Napoleon-tijd officier was in het Franse leger.

Een fameuze franskiljon, een grote inciviek die een vijand van ons volk diende. Baron de Tiecken werd later officier in het Hollands leger en nog later generaal bij de Belgische patriotten van 1830.

Zou men die kazakdraaier in de Tongerse bimillennium-stoet niet beter uitfluiten?

**Naam en adres op de red. bekend**

## NIET AFSCHAFFEN!

Het bestuur van de Vriendenkring Zwartberg-Limburg protesteert met klem tegen het voornemen van het KS-direktiekomitee om bepaalde autobuslijnen af te schaffen. Deze buslijnen brengen iedere werkpost Limburgse mijnwerkers naar hun mijnzetel. Het betreft in eerste faze de buslijn van Lommel voor de kolenmijn van Waterschei en de buslijn van Eisden voor de kolenmijn van Zolder.

Indien deze voorgenomen maatregelen uit besparingsoogpunt overwogen worden dan is dit een zeer klein druppeltje op een gloeiende plaat.

Het bestuur van de Vriendenkring Zwartberg-Limburg wil het direktiekomitee van de KS advizeren om eerst te besparen waar er daadwerkelijk verspild wordt. Onmiddellijk denken wij aan het materiaal dat in de ondergrond moedwillig verloren gaat.

De Vriendenkring Zwartberg-Limburg zal niet nalaten om tot een stakingsaktie over te gaan indien deze voorgestelde maatregelen uitgevoerd worden.

Het bestuur van de Vriendenkring Zwartberg-Limburg is echter volledig akkoord met de „besparingsvisie", doch dit mag niet ten nadele van de mijnwerkers uitvallen. Want, de Limburgse mijnwerkers zijn reeds het slachtoffer van een loonachterstand ten opzichte van de andere bedrijven van circa 9 %.

## HEIZEL-DRAMA

Graag zou ik eens willen reageren op een brief uit Ingelmunster in WIJ van 6 juni. Ik vind het jammer dat alweer direkt de schuld op de politie en rijkswacht wordt geschoven. Er moet immers iemand het zwart schaap zijn van dit vreselijk drama. Natuurlijk waren er tekortkomingen, dat weet iedereen. Maar volgens deze lezer zou een koncentratiekamp-systeem moeten toegepast worden, als men tussen de regels leest. Het is geenszins mijn bedoeling hoog op te lopen met rijkswacht-politie, want zij kan ook beter een groepje wandelaars aanvallen dan een bende moordenaars.

Maar het is ver gekomen dat men op iedere hoek van een voetbalstadion schiettorens zou moeten plaatsen en enkele politiemensen met mitrailleurs. Dit omwille van dwazen die in plaats van supporteren, het voetbal zwart maken.

Zoals altijd moeten de goeden het onderspit delven tegen de kwaden. (cfr. Vlaanderen - Walen) Natuurlijk wast Nothomb weer zijn handen in onschuld en stelt hij weer een staaltje van onkunde tentoon! Gols grote mond gaat nu niet open!

**I.B., Izegem**

## HEIZEL-DRAMA

Velen onder ons hebben op de TV-buis de gewelddaden in het Heizelstadion kunnen volgen en waren getuige van het laks optreden van de ordediensten.

Wanneer wij in 1949, later in de 50- en 60-er jaren naar de IJzerbedevaart trokken, waren de bedevaarders getuige van het groots en indrukwekkend machtsvertoon van de rijkswacht. Ze waren in gevechtskledij — te paard — met gepantserde voertuigen en waterkanonnen. Vlamingen schenen zeer gevaarlijk te zijn.

Korter bij, wanneer brave Vlamingen gingen betogen in Komen werd er door de rijkswacht op hen geschoten met rubberkogels. Bij vele andere Vlaamse betogingen steeds hetzelfde machtsvertoon. Menig Vlaming weet er van mee te spreken hoe hij werd opgepakt en achter slot en grendel verdween.

In het Heizelstadion waren het niet de brave Vlamingen maar een honderdtal zware kerels die de rijkswacht eenvoudig uitdaagden. Kerels die er steeds op uit zijn om oproer te zaaien en getraind zijn om gewelddaden te plegen. Wanneer men in de loop van de bewuste woensdag door Brussel wandelde hoefde men geen kriminoloog te zijn om te kunnen vaststellen dat er moeilijkheden zouden gebeuren. Hoeveel van deze gewelddadige kerels werden aangehouden en wat voor straf zullen ze krijgen?

Wanneer de ordediensten van bij het begin dat vreemde supporters ons land binnenkwamen kordaat hadden opgetreden, waren er geen 38 mensen gestorven.

Wanneer het in de westerse demokratische landen zo verder doorgaat met het geweld dan gaan wij begrijpen waarom de Sovjetunie een ijzeren gordijn heeft laten plaatsen aan de grens met de westerse landen.

**A.S., Brussel**

ZOEKERTJE

**TE HUUR:**
**Spanje - Costa Blanca:**
Luxe-villa, 6 personen, rechtstreeks van eigenaar, keuken, living, eethoek, badkamer, wc, 2 slaapkamers, terras, tuin, tuinmeubelen, barbecue, open haard.
Prijzen per **week:**
november-april: 3.780
mei-oktober: 4.660
juni-september: 6.380
juli-augustus: 7.680
Tel. nr. 052-30.15.92

*Aperitief*

●

*Tuinsalades met « Mechelse Wittekoppen »*

●

*Velouté van asperges met hopscheuten*

●

*Gestoomd Tarbotrolletje en Krabvlees op « Vlaamsche wijze »*

●

*Geparfumeerd Kersenijs in Huis gemaakt*

●

*Het Beste « Rood vlees » met romige asperges in wilde Heidekruiden*

●

*Aardbeien op exotische wijze*

●

*Mokka*

Fijne dienst, BTW, muziek en de aangepaste wijnen inbegrepen **1.995 fr.**
Muzikale omlijsting : duo Danny Boux

*Gabriëls steunt Greenpeace*

## Sirius

Het schip van de internationale milieu-organizatie Greenpeace, de Sirius, ligt nog steeds aan de ketting langsheen de Antwerpse kade. Op een perskonferentie vorige week gaven Greenpeace-verantwoordelijken duiding bij het hele gebeuren.

Over het probleem van de dramatische zeevervuiling brachten wij in vorige nummers reeds uitvoerig verslag. Op basis van wetenschappelijke rapporten stellen de aktievoerders dat de visziekten aanzienlijk zijn toegenomen en dat er een oorzakelijk verband bestaat met het lozen van titaandioxyde.

Opmerkelijk is dat de Greenpeace-woordvoerders vorige week werden bijgestaand door verantwoordelijken uit de politieke en syndikale wereld. Voor de VU was kamerlid Jaak Gabriëls present. Voorts politici uit alle Vlaamse partijen, met uitzondering van de liberalen. Die evenmin wakker liggen van milieu-problemen als van bv. Vlaamse eisen. Als 't maar winst oplevert, nietwaar mijnheer Verhofstadt?

Vermelden we nog dat ook een aantal kustgemeenten, waaronder Middelkerke met VU-burgemeester Julien Desseyn, een motie hebben gestemd waarin de onmiddellijke stopzetting van de lozing van het giftig spul wordt gevraagd.

## Proces Snoeck

Voor het Hof van Beroep in Luik pleitten de advokaten Mottard en Hoge ten gunste van de Voerense schutter Snoeck die tijdens een TAK-wandeling de jonge Vlaming Koen Meyntjens neerschoot.

De ene advokaat sleurde er het Heizeldrama bij, de andere vermeldde in zijn pleidooi aktiviteiten van de Gestapo, SS en nazi's.

De voorzitter liet maar begaan. Zulks kan vandaag de dag nog allemaal voor een Waalse rechtbank.

Geen illuzies dus over de uitspraak die valt op 27 juni.

## Proficiat VU

Het VU-spoedplan tegen de jeugdwerkloosheid, beter bekend onder de benaming „plan Van Ooteghem", werd ingediend in het parlement en is nu ter diskussie doorverwezen naar de kommissies.

Enkele dagen mocht geleden de VU steun en felicitaties voor dit voorstel ontvangen uit eerder onverwachte hoek. Het Instituut voor Voortdurende Vorming van de Middenstand te Brussel schreef een brief aan Kamerlid Frans Baert, waarin dit een uitstekend wetsvoorstel wordt genoemd en tegelijkertijd nog een aantal suggesties en toevoegingen worden overmaakt.

Hopelijk zullen de parlementsleden van de andere partijen het VU-voorstel ook aldus benaderen, opdat onmiddellijk tienduizenden jongeren aan de slag zouden kunnen!

*Nguza wil terug*

## Kapitulatie

Dinsdag verklaarde de Zaïrese ex-premier Nguza Karl-I-Bond opnieuw met de diktatoriale president van zijn land te willen samenwerken. Deze ommezwaai kan op zijn zachtst verrassend genoemd worden.

Sinds '81 verblijft deze politicus in ons land en al die tijd ontpopte hij zich als de belangrijkste oppositieleider in het buitenland tegen Mobutu. Menigmaal hield hij uiteenzettingen over het onmenselijke Mobutu-regime dat hij, als gewezen medewerker van de president, goed kende. Nu wil hij dus terug naar zijn vaderland. Bovendien wil hij opnieuw een vooraanstaande rol bekleden in het politieke bestel, aan de zijde van Mobutu! Onbegrijpelijk, of sluw beredeneerd?

Afwachten hoe de Zaïrese onderdrukker reageert. Vermoedelijk neemt hij het aanbod van Nguza aan. Dit om naar de buitenwereld toe de kritiek tegen zijn beleid te weerleggen. Ook de Belgishe verdedigers en vrienden van Mobutu zullen niet nalaten Nguza's kapitulatie te gebruiken.

De rapporten van Amnesty International blijven nochtans onloochenbaar: in deze oude kolonie van België worden de mensenrechten flagrant met voeten getreden.

*Voorzitter Vic Anciaux ontvouwde na de suksesrijke, maar uitgeregende betoging voor werk in een Vlaamse staat het SOS-plan van de VU: Soberheid - Overleg - Sociaal. De Derde Weg die loopt volgens de Vlaams-nationale krachtlijnen en bijgevolg noch links noch rechts kan zijn.* (foto: studio Dann)

## Minister van staat

Vrijdag maakte het Hof bekend dat de Brugse burgemeester Frank Van Acker, op voorstel van premier Martens, door de koning benoemd was tot lid van de kroonraad.

Rond deze aanstelling rezen onmiddellijk een hele reeks beshouwingen. Sommigen zien in deze zoon van Achiel Van Acker zelfs de informateur na de verkiezingen.

Enkelen menen dat deze ex-minister daardoor klaar gehouden wordt om opnieuw een nationale funktie waar te nemen. Nog anderen zeggen dat dit enkel te maken heeft met het feit dat de socialisten, na het overlijden van Major, recht hadden op een achtste mandaat. Vermits de liberalen er eveneens acht en de kristendemokraten zelfs elf tellen.

*Van Acker, staatsminister*

Toch is het ongebruikelijk dat er zomaar één minister van staat wordt benoemd. Meestal gebeurt dit met meerdere mensen tegelijk. Uit een andere bron vernamen wij dat dit het gevolg zou kunnen zijn van interne onenigheid binnen de SP, waaruit vorige keer wel Willy Claes en niet Frank Van Acker werd aangeduid om lid van de Kroonraad te worden. En dit tegen enkele afspraken in...

Frank Van Acker is ongetwijfeld een intelligent politicus, maar van radikale blijken van Vlaamsgezindheid heeft hij vooralsnog weinig blijk gegeven.

## Telefoons

Justitieminister Jean Gol heeft een wetsontwerp in de maak dat aan gerechtelijke instanties de mogelijkheid wil geven om makkelijker telefoons af te luisteren en mensen te bespieden. Gol grijpt de recente aanslagen aan om een reeks zeer drastische maatregelen op te dringen...

Het ontwerp-Gol moet echter een ernstige inbreuk betekenen op de persoonlijke levenssfeer want zelfs verkeersminister De Croo, eveneens een liberaal, vindt het te gortig en eist dat het voorstel gewijzigd wordt.

De franstalige liberaal Gol kreeg vorige week ook forse tegenwind van zijn Britse partijgenoten. Het kwam zelfs bijna tot een breuk op het kongres van de Europese liberalen, toen de Britten de eigenzinnige opvattingen van Gol omtrent ordehandhaving en veiligheid bekampten. Uiteindelijk werd een tussentijds kompromis gevonden: Gol moet zijn rapport helemaal herwerken.

Het is goed dat Gol eens teruggefloten wordt. In de regering Martens V had en heeft deze frankofoon al veel te veel vrij spel. En Gols inzichten omtrent de politionele repressie zijn heus niet allemaal zo onschuldig.

*Gol moet inbinden*

# DEZE WEEK DIT

„Geen regen kan ons deren, geen stormen of geweld". Dit lied was vorige zaterdag voor de VU-betogers wel zeer gepast. Met meer dan 3.000 stapten ze door de straten van Hasselt. Evenveel regenschermen als leeuwevlaggen. De kartonnen sloganbordjes verweekten door het pletsende water. Kletsnat zag ik ze staan op de markt van de Limburgse hoofdstad. Na bijna twee uur stortbaden stond het heir nog immer pal en geduldig te luisteren naar de toespraken. Mij overviel de bedenking: „We vragen toch veel van een deel van het kader?"

Steeds dezelfden beantwoorden immers elke oproep. De harde kern Vlaams-nationalisten die altijd paraat staat. Kongres, Zangfeest, betoging, IJzerbedevaart en tussendoor een aantal avonden gaan plakken, bussen of adressen schrijven, om van de klassieke vergaderingen of bijkomende meetings niet te spreken. Zij verdienen er geen frank aan. Integendeel, ze steken er heel wat geld aan toe. Het gaat bij de Volksunie niet zoals bij de 1-meistoeten of bijeenkomsten van de kleurpartijen. Velen zijn er trouwens toe verplicht omwille van de gekregen job of het baantje bij de vakbond of de ziekenkas. Ik beweer niet dat er bij de anderen geen idealisten en onbaatzuchtige medewerkers zijn. Maar toch. Bij de Volksunie zijn er hoegenaamd geen kliënten. Onze kaders en militanten zijn allemaal vrijwilligers. Die zich uit vrije wil inzetten. Gedreven door dezelfde zorg voor het welzijn van de hele volksgemeenschap en van de enkeling binnen die gemeenschap. Zij worden door niets of niemand verplicht. Zij voelen het aan als een plicht elke geplande manifestatie van de Volksunie bij te wonen. En zij betalen er nog voor.

Ik wil al de betogers in Hasselt danken. Door hun aanwezigheid en onblusbare geestdrift heeft de Volksunie duidelijk kunnen aantonen dat zij de partij is die prioritair wil zorgen voor tewerkstelling. Werk voor iedereen in en door een Vlaamse staat.

Wij eisen veel van onze kaderleden. Ik weet het. Toch durf ik het aan veel van hen te verwachten. Doodgewoon omdat zij veruit ons belangrijkste kapitaal zijn dat we kunnen investeren om het doel te bereiken. Wij kunnen niet rekenen op een stel ondernemers die, omwille van een tegenprestatie, rijkelijke en fiskaal aftrekbare giften storten. De Volksunie is in haar eenzame politieke strijd aangewezen op haar militanten.

Wie de unieke opdracht heeft te bouwen aan de Vlaamse natie, kan bogen op een hopelijk groeiende schare Vlaamsbewuste aanhangers, maar valt buiten het klassieke machtsbestel. Zo was het in 't begin, zo is het vandaag, zo zal het morgen zijn.

Dit is ons lot. Dit is ook onze fierheid. Met verbeten koppigheid weigeren we te buigen. Evenmin zullen we barsten. Samen zullen we doorgaan!

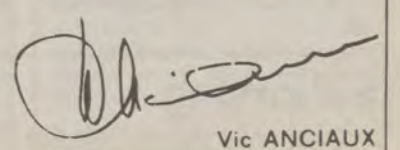

Vic ANCIAUX

# MENSEN IN HET NIEUWS

## Niet veel tijd

Zoals bekend is men er vorige week andermaal in geslaagd de zaak-Happart in een nieuwe koelkast te proppen. Meer dan waarschijnlijk onder druk van frankfone toppolitici verwees de Raad van State de zaak door naar het Arbitragehof, waardoor het vonnis weer verdaagd wordt.

Het Davidsfonds verwoordt precies wat er leeft bij de Vlaamse burgers; door dit gefoefel wordt de geloofwaardigheid van de rechtsstaat volkomen ondermijnd. Het is voor de Vlaming inderdaad steeds moeilijker een onderscheid te maken tussen politieke spitsvondigheden en gerechtelijke uitspraken.

„Politieke sluwheid, chantage en naïviteit hebben van een bendeleider als Happart een figuur van belang gemaakt, die een steeds donkerder schaduw werpt op het politieke klimaat in dit land", zegt het Davidsfonds. Dat eraan toevoegt dat het geval-Happart de aanstaande parlementsverkiezingen zal beïnvloeden. „De Vlaamse partijen, inz. de regeerpartijen, hebben niet veel tijd meer om de Vlaamse opinie te overtuigen, dat recht en wet in dit land het laatste woord hebben."

Voor ons hebben CVP en PVV reeds lang het laatste greintje Vlaamse geloofwaardigheid verloren.

## Schorsing

Ondertussen blijft die ellendige Happart zijn pesterijen verderzetten. Vorige week nog moest de Limburgse goeverneur de besluiten van de Voerense gemeenteraad voor de zoveelste keer schorsen.

Deze maal omdat de raadsbesluiten niet waren overgemaakt langs de verplichte weg, dit is via de adjunkt-arrondissementskommissaris Wiertz die er zijn opmerkingen dient aan toe te voegen. Happart en zijn bende lusten die ambtenaar evenwel rauw, aangezien hij de rechten van de Vlaamse raadsleden moet doen respekteren en niet aarzelt fouten aan de goeverneur te melden.

De bestendige deputatie van Limburg vernietigde op haar beurt de benoeming van een effektief en een plaatsvervangend OCMW-raadslid van Voeren omdat het noodzakelijke voordrachtdokument tweetalig was opgesteld, daar waar de wet eist dat het eentalig Nederlands moet zijn.

In elk normaal demokratisch land zou een onbekwaam én vervaarlijk heerschap zoals Happart reeds lang ontzet zijn uit zijn ambt. Bij gratie van de CVP en PVV mag deze kerel zijn hatelijke streken echter straffeloos verderzetten.

## Rampgebied

De hevige stortregens van vorige week hebben zeer ernstige schade aangericht in de streek van Oudenaarde. Vooral de bewoners van Ouwegem, Mullem, Kruishoutem en Huise kregen het zwaar te verduren. De schade loopt in de honderden miljoenen. Het gebied is tot rampgebied uitgeroepen. Behalve de schade aan gebouwen en huizen is de ravage heel ernstig voor de land- en tuinbouwers.

Aan de slachtoffers is beloofd dat zij zullen kunnen beroep doen op de gelden van het rampenfonds. Wat niet meer dan normaal is, aangezien de inwoners van een Waals dorpje - dat vorig jaar door een windhoos werd getroffen - eveneens op deze hulp konden terugvallen. Hopelijk duurt het nu geen jaren alvorens de getroffenen iets zien van dit toegezegde geld. De mensen hebben dringend hulp nodig en hopen papier betekenen slechts nodeloze kopzorgen bovenop al de andere moeilijkheden.

*De zg. „kop" van de Volksunie-betoging voor werk in een Vlaamse staat. De Leuvense mandatarissen eisten daarbij vooral aandacht voor de moeilijkheden in de eigen streek. Geen regen kan ons deren, dachten de duizenden nationalisten toen zij door de straten van Hasselt trokken.* (foto: studio Dann)

# Zonder publiek

***WE zullen dus nu stemmen over het verst strekkende voorstel. Zo immers willen het de parlementaire geplogenheden. Het verst strekkende voorstel is, in de toekomst belangrijke cupwedstrijden te laten spelen zonder publiek.***

***Of het voorstel ooit zal gestemd worden, weten we niet.***

***Wél weten we dat het in alle ernst gedaan werd, na het Heizeldrama, door erkende grootheden van de voetbalsport. Mocht het aanvaard worden, dan zou meteen de overigens reeds overbodige proef op de som geleverd zijn dat het al lang niet meer gaat over een spektakel voor de liefhebbers, maar om een keiharde wereldwijde onderneming die mikt op en leeft van de elektronische miljardenpubliciteit.***

***Voetbal is oorlog, zei destijds Rinus Michels. En als we de oorlog, gekombineerd met het verst strekkende voorstel, nu eens als voetbal zouden behandelen? Als we de oorlog nu eens zouden beperken tot een gevecht tussen professionals, uitgedragen op een speelveld zonder publiek?***

***Het systeem zou eenvoudig én kostenbesparend zijn. De staatshoofden van de oorlogvoerende naties zouden verzocht worden, zich om 02.45 p.m. aan te dienen op de grasmat, met het krijgstuig van hun keuze, vergezeld door een sekondant. Voor de funktie van sekondant zouden aangeduid worden de ministers van Landsverdediging, die trouwens dit eufemisme niet langer zouden hanteren en die zich weer ronduit minister van Oorlog zouden noemen. België zou aldus op het slagveld vertegenwoordigd zijn door Boudewijn, of als die het spit heeft door Martens, geassisteerd door Vreven. De heren Reagan en Gorbatsjov zouden tussen de krijtstrepen treden in het gezelschap respektievelijk van de bevelvoerende Navo- en Warschaupaktgeneraals. Mevrouw Thatcher zou met stemverheffing eisen dat voor deze gelegenheid het verbod om Engelsen tot het stadion toe te laten, zou worden opgeheven. De Italianen zouden tossen om te weten, met welke ploeg ze meespelen. De Hollanders zouden een poging doen om de exploitatie in handen te krijgen van de kantine die de oorlogvoerenden tijdens de slag moet laven. Rééds voor de wedstrijd zou in een uithoek van het stadium enige herrie ontstaan omdat Nothomb luidruchtig bezwaren zou opperen tegen het feit dat België vertegenwoordigd is door slechts één der twee gemeenschappen en drie gewesten, waarna hij zich schielijk zou terugtrekken om Waals bloedvergieten te vermijden. Zwitserland zou uiteraard de scheidsrechter en eventueel nog ontbrekend oorlogstuig leveren.***

***Om klokslag 03.00 p.m. zou de oorlog beginnen, zoals gezegd zonder publiek maar ten aanschouwe van gans de tv-kijkende wereld. Het geboden schouwspel zou niet vreselijk zijn. Hoogstens na drie minuten oorlog zouden de verontruste ouders tot het besluit komen, dat er geen enkele reden is om de kinderen van het scherm verwijderd te houden.***

***Na het fluiten van de eerste kogels en het ontploffen van een haastige handgranaat zouden de oorlogvoerende staatslieden en hun sekondanten zich immers ijlings de olympische kenspreuk herinneren, dat het belangrijker is deel te nemen dan te sterven. Het overlopen van de Italianen naar de vijand om 03.04 p.m. zou het begin zijn van een korte verwarring, waarna vrijwel onmiddellijk vredesbesprekingen worden ingezet. Om 03.57 p.m. zou de oorlog worden afgefloten. De enige verliezers zouden Hollanders zijn, die bovenop hun voorraad drank en broodjes blijven zitten.***

## Mont Louis

Minister van openbare werken Olivier heeft in Oostende verklaard dat het bergen van het rampzalige vrachtschip „Mont Louis" ongeveer 350 miljoen frank zal kosten en dat het bijna drie jaar zal duren eer het wrak gelicht zal zijn.

Bovendien zei Olivier dat de kosten van de hele zaak ten laste vallen van de Belgische staat, dus voor het overgrote deel te dragen door de Vlamingen. Van enige terugvordering schijnt niet langer sprake te zijn.

En hoe ver staat het met de uitvoering van de mooie beloften om soortgelijke ongevallen in de toekomst te vermijden? Bij herhaling drongen VU-mandatarissen erop aan dat er werk zou gemaakt worden van strengere veiligheidsmaatregelen, waaronder een meldingsplicht voor schepen met radio-aktieve lading aan boord.

Of moet er eerst een ramp met vele slachtoffers gebeuren alvorens men daadwerkelijk ingrijpt?

## Onbeschoft!

Zelfs de rijkswacht geeft toe dat er ernstige fouten gemaakt zijn bij de preventie en de ordehandhaving in het voetbaltreffen tussen Juventus en Liverpool, nu twee weken geleden. Met de gekende rampzalige gevolgen.

Ook nadien, bij de zg. „afwikkeling" van de zaak bleef het mis lopen. Nadat de stoffelijke overschotten naar Italië werden teruggevlogen bleek dat men twee lijken van naam verwisseld had en dus in de verkeerde kist had neergelegd. Ook had men de lichamen, na de lijkschouwing, niet opnieuw terug dichtgenaaid. Wat eveneens weinig beleefd kan worden genoemd.

Tot overmaat van ramp hebben noch de „officials" van de Belgische voetbalbond, noch de Belgische regering, aan de familie van de drie Vlaamse slachtoffers hun rouwbeklag overgemaakt. Zogezegd omdat men geen doodsbrief had ontvangen... Van onbeschoftheid gesproken.

Minister van binnenlandse zaken Nothomb beweegt zich ondertussen nog steeds alsof er niets aan de hand is en hij de grote Europese deskundige is inzake ordehandhaving.

## Verkiezingen

Sinds enige tijd doet een eigenaardig gerucht de ronde, nl. dat er toch nog vervroegde verkiezingen zouden komen. Door de meeste ingewijden wordt deze bewering als een kwakkel afgeschreven, alhoewel in dit vreemde land niets uitgesloten is.

Vooral de Vlaamse socialisten opperen deze mogelijkheid. Als 'oorzaken' duiden zij op de barslehte overheidsfinanciën, de diskussies rond de herziening van de grondwet en de rakettenkwestie in Nederland (met mogelijke gevolgen voor ons land).

Het enige waar wij echt geloof aan hechten is de affaire omtrent de verklaring tot herziening van de grondwet. Zoals bekend spreken de meeste Vlaamse partijen zich uit ten gunste van een konstituante. Om dit mogelijk te maken moet het huidige parlement echter de eventueel te veranderen artikels aanduiden voor dit parlement ontbonden wordt. De Waalse kristendemokraten, de PSC van Deprez en Nothomb, hebben bij herhaling gezegd dat zij een nieuwe grondwetsherziening in federale zin niet zullen aanvaarden.

Het zou hemeltergend, ja wraakroepend zijn indien dit onooglijk frankofoon partijtje de stap naar verdere federalizering zou boykotten door de regering vroegtijdig te laten vallen. Dit kabinet mag er gerust mee ophouden, want het gevoerde beleid is zonder meer een katastrofe. Maar dit mag niet tot gevolg hebben dat de onontbeerlijke aanpassing van de grondwet tegengehouden wordt.

## Rapporten als elektorale propaganda

# Lichtpunten in konjunktuur? Dwaallichtjes...

*Men begint nu, vooral van regeringszijde, goede verkiezingsargumenten te vergaren. Klassiek is daarbij dat rapporten allerhande worden opgesprokkeld. Ook over het beleid op sociaal-ekonomisch gebied. We konden het zo verwachten dat daarbij een termijnrapport van de OESO, van Parijse ekonomisten, juichkretend wordt geciteerd.*

*Hoe goed het austeriteitsbeleid van de regering-Martens wel is...*

HET zou nu plots op ekonomisch gebied allemaal weer veel beter beginnen draaien. Zelfs de werkloosheid zou afnemen.

In realiteit is het zo dat de werkloosheid voortdurend blijft toenemen.

Maar men kan natuurlijk cijfers manipuleren door bijvoorbeeld een aantal uit het arbeidsproces gestotenen (zoals bruggepensioneerden bijvoorbeeld) niet meer te vermelden in de werkloosheidscijfers.

Daarentegen wordt er in toenemende mate gewezen op het feit dat het *„aantal onvoldane werkaanbiedingen"* zienderogen toeneemt. Dit wil zeggen dat steeds meer werkgevers vergeefs naar een werknemer voor een vakante job uitkijken.

Zulks heeft minder te maken met werkonwilligheid, dan wel met het feit dat de scholing van de werkzoekenden dikwijls te wensen overlaat. Ook met het feit dat dikwijls ruime ervaring wordt gevraagd daar waar vooral de jonge werklozen nauwelijks kans krijgen die ervaring op te doen.

Wat de regering ook met statistieken allerhande bij de hand mag beweren, de werkloosheid blijft een grote kanker.

Men blijft maar goochelen met nepstatuten waardoor een komplete (momenteel jonge) generatie verstoken blijft van een vaste loopbaan, en goede bijscholingskansen via bedrijfservaring.

### Hoge ingangsdeur

Reeds eerder hebben de Parijse ekonomisten merkwaardige vaststellingen en aanbevelingen ten beste gegeven.

Nu ook weer wat betreft de sociale uitkeringen: *„de werkloosheidsuitkeringen in het bijzonder hebben een veel te hoge ingangsdeur, maar een erg smalle uitgangsdeur."*

De OESO-studaksen dienen hun klok eens dringend bij te draaien.

Anderzijds konden zij er ook niet naastkijken dat het regeerbeleid van Martens V niet beantwoordt aan wat eerder door de regering zelf was vooropgesteld.

Om uit de (budgettaire) krisis te geraken dienen besparingen vooral te geschieden door een beperking van de uitgaven. De OESO stelt: *„dat de budgettaire saneringen te weinig zijn gebeurd door echte besparingen maar wel vooral cijfermatig zijn bereikt door teveel belastingverhogingen."*

In de Centrale Raad voor het Bedrijfsleven, waar de sociale gesprekspartners mekaar vinden, heeft men de ramp van de belastingdruk indringend onder de loep genomen. Op basis van de '85-'89 prognose van het Planbureau.

Daar is men tot de konklusie gekomen dat zelfs met een mogelijke (elektorale) vermindering van de personenbelasting de globale fiskale druk in de komende jaren nog zal toenemen. Tal van mechanismen werken dit in de hand en ze werden door de veelbelovende regering niet voor wijziging aangepakt.

### Streefdoel gemist

In nog andere ekonomische rapporten — onder meer van studiediensten van banken — wordt erop gewezen dat de ekonomische konjunktuur bijwijlen kleine lichtpunten vertoont.

Maar, zo wordt er aan toegevoegd, men kan er zich niet op blindstaren, want het zijn eerder dwaallichtjes.

*In verschillende sektoren bijvoorbeeld heeft men, na een korte opflakkering, af te rekenen met een vermindering van de exportmogelijkheden. Wat betekent dat voor die bedrijven hun konkurrentiepositie alweer in het gedrang komt.*

Sommigen worden tegelijkertijd ook getroffen door een daling van de afzet in eigen land, bijvoorbeeld de kleinhandelszaken in de sektor van de voeding. Voor velen bereiken buitenlandse orders zelfs niet het niveau van '83.

Daling van de omzet en gelijktijdige verhoging van de belastingdruk heeft onmiskenbaar als fataal gevolg vermindering van het personeelsbestand; toename van de werkloosheid.

*Toch brengen veel bedrijven grote inspanningen op om meer mensen in hun onderneming aan het werk te zetten.*

Getuige hiervan is de evolutie bij het afsluiten van nieuwe kollektieve arbeidsovereenkomsten (CAO's).

Realistisch is, volgens diverse waarnemers, als gevolg hiervan te verwachten dat *10.000 nieuwe arbeidsplaatsen worden geschapen.*

Dat is een prestatie die de betrokken ondernemers op hun palmares mogen schrijven. *Maar in het besef dat er, officieel, in dit land nog immer zo'n 600.000 werklozen zijn, is die tewerkstelling van de 10.000 duidelijk slechts een druppel op een gloeiende plaat.*

De regering heeft, bij herhaling, van ondernemingen en burgers extra-inspanningen gevraagd. Op het gebied van inleveringen, ook wat betreft toename van de belastingdruk.

Ook wat betreft nieuwe arbeidsplaatsen haalt de regering haar vooropgezette streefcijfers niet.

Inmiddels blijft men lustig op schabouwelijke wijze miljarden pompen in de „nationale sektoren". Het blijft gaan om in hoofdzaak de redding van Cockerill-Sambre dat door konsulent Gandois vandaag geen goede kansen op slagen meekrijgt.

*Ondanks die tientallen miljardeninjekties die vier keren werden verricht.*

*Mocht de regering dat geld zinnig besteed hebben voor een toekomstgerichte tewerkstellingspolitiek, er zouden vandaag niet zo'n enorm aantal gezinnen een beroep moeten doen op de nu ook door de OESO gelaakte sociale uitkeringen.* **(hds)**

# Onverminderd miljarden voor Waalse staalbaron

*Nu reeds sinds verscheidene jaren wordt bij herhaling de vraag gesteld naar preciese cijfers over de omvang van de miljardensteun aan het Waalse staalbedrijf Cockerill Sambre. Een onderneming waarvan zelfs Gandois nu openlijk durft te bedenken dat er tot bij de leiding een verderfelijke mentaliteit heerst.*

MINDER omwille van de tewerkstelling, maar telkens met het oog op de redding van de dienstdoende nationale regering werden verse miljarden in Luik en Charleroi door een legertje banklopers aangevoerd.

Telkens gemeenschapsminister Hugo Schiltz in de Kamer ekonomieminister Mark Eyskens interpelleerde over de ware toedracht van de enorme geldtransakties pakte deze uit met wazige banaliteiten en would-be amusante replieken.

Desondanks zijn er cijferberekeningen gemaakt die een, zij het slechts bij benadering, konkrete idee geven over de inspanningen die de belastingbetalers zich — gedwongen — getroosten om een zieltogend Waals staalbedrijf van de ondergang te redden. Hoewel, het blijkt nog immer een lang uitstel van exekutie te zijn. Een vaandelvlucht die de volgende generaties nog lang peperduur zullen betalen.

Al was het nog maar voor de betaling van de intresten op de enorme schulden van de staat.

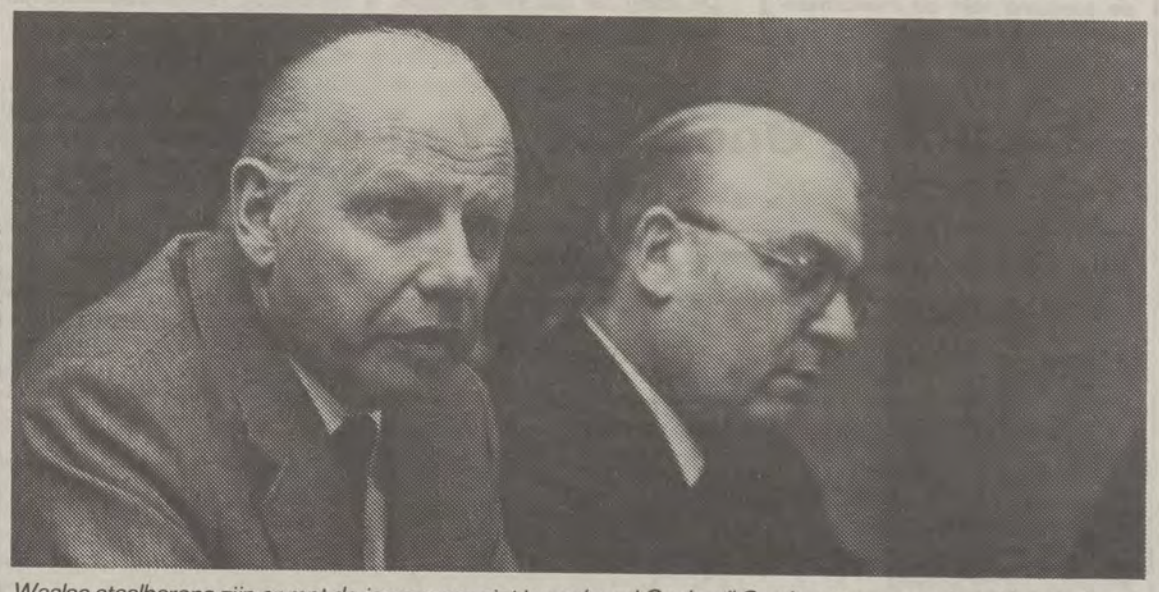

*Waalse staalbarons zijn er met de jaren maar niet in geslaagd Cockerill-Sambre te saneren, hetzij herstruktureren, zoals het zoetgevooisd heet. Destijds Vanderstrick (foto) niet, de voorbije jaren Jean Gandois niet. De nieuwkomer Levy zal de politiek van zijn voorgangers voortzetten en de overheidssubsidies gretig blijven binnenrijven.* **(foto Dann)**

### 183 plus 150 miljard

Echt nieuwe berekeningen zijn het niet, maar zopas pakte het franstalig studiecentrum CRIPS uit met een studie over de geldinjekties in de vijf nationale sektoren.

Het zijn cijfers die beslist voor de jongste jaren een extra aanvulling behoeven.

Voor wat genoemd wordt de „herstrukturering" wordt van januari '79 tot einde '82 een overheidssteun van liefst 183,1 miljard frank gemeld. Dient daarbij opgeteld te worden het bedrag van 141,8 miljard aan verleende staatswaarborgen.

Staatswaarborgen betekent niet meteen staatsuitgaven, maar na verloop van tijd kan zulks wel het geval zijn. Zoals zopas met het „vierde staalplan" waarbij op 150 miljard frank Cockerill-Sambre liefst 119 miljard schuldbewijzen omgetoverd ziet in kapitaalbewijzen.

De gemelde ruim 183 miljard (dus slechts tot einde '82 uitgegeven) diende uiteraard ook voor een stuk voor de steenkoolnijverheid, holglas (men weet nu wat met Verlipack gebeurd is), voor scheepsbouw en tekstiel.

Onmiskenbaar evenwel werd gans het subsidiesysteem, ook het creëren van vijf bijzondere nationale sektoren, ontworpen ten behoeve van de Waalse staalnijverheid.

Een bedrijf waar men zich, zoals Gandois stelde, eerder voelt als rechthebbende van openbare onderstand dan als verantwoordelijke voor produktieresultaten.

Een houding die inmiddels werd beloond met tientallen miljarden (200?) overheidssteun. Je moet het maar klaarspelen.

Wij

# WET STRAAT

## Bob Maes:

# „Na kompensaties, klok terug naar unitarisme"

*Met de begroting Openbare Werken loopt het volkomen mis. Men slaagt er maar niet in de kredieten in nieuwe banen te leiden, af te bouwen of te heroriënteren.*

*Blijven investeren in autowegen en administratieve gebouwen is al te gek. Blijven omspringen met kompensaties aan Wallonië omwille van Vlaamse dijken en havens is sedert lang te gek. En overtollige gelden lukraak uitstrooien over de gemeenten is waanzinnig. Ook al omdat de gewesten op een perfiede manier bij de bok worden gezet.*

*Beter ware het, aldus Bob Maes en Oswald Van Ooteghem, te besparen, arbeidsintensieve bouwprojekten aan te moedigen en te regionalizeren.*

*IK bezweer de regering elke maatregel te vermijden die de krisis in de bouwnijverheid kan verergeren".* Aldus stak *Oswald Van Ooteghem* van wal in zijn begrotingsontleding. En het klinkt geenszins overdreven. In 1976 werden nog 76.176 woningen gebouwd. In 1983 waren er dat 28.027. Elke maatregel om de bouwkrisis te verzachten moet dan ook genomen worden, zeker behouden blijven. Zo de 6 % BTW-heffing.

Maar bij het debat over de fiskale en andere bepalingen wonnen *Grootjans* en zijn liberale kollega's het pleit. Het amendement van *Firmin Debusseré* om de heffing niet op te trekken tot 17 %, werd verworpen. Ondanks een eerder pleidooi van diezelfde partij. 't Kan verkeren...

## Verspilling troef

Voor de Vlaamse aannemer komt er dan nog bij dat hij in Wallonië geen opdrachten meer krijgt. Trouwens, bij de toewijzing van de kredieten van Openbare Werken wordt de Vlaamse gemeenschap reeds jaren benadeeld. Dat blijkt voldoende uit de tabel die hierbij afgedrukt staat. Voor de wegenbouw, de waterwegen en de gebouwen kreeg Vlaanderen van 1980 tot 1984 amper 33,49 % van de kredieten. Een derde dus voor 58 % van de bevolking. Een minderontvangst van 43 miljard!

De pasklare dooddoener luidt dan, dat Vlaanderen bijna integraal met de kredieten voor havens en dijkversterkingen gaat lopen. Maar zelfs met inbegrip daarvan is Vlaanderen geen slokop: in het totaal verwerft het 52 %.

Omwille dus van de Vlaamse havens en dijken wordt jaarlijks alle kompensatie het merendeel van de gelden voor wegen in het zuidelijk landsgedeelte besteed.

*Bob Maes: „Ik ben het ermee eens dat iedere gemeenschap zijn rechtmatig en noodzakelijk aandeel krijgt van de bestedingen van de staat, maar een kompensatieverdeling in elk departement is totaal uit den boze en kan alleen tot verspillingen leiden. Deze kompensatiepolitiek is één van de hoofdoorzaken van de belabberde toestand van de staatsfinanciën".*

## „Bijstandsplan"...

Bij deze jarenoude, haast klassieke benadeling van Vlaanderen voegt zich vandaag een nieuwe uitvinding van de Waalse liberaal *Olivier*.

Daar de meeste infrastruktuurwerken voor wegen achter de rug zijn, zou een weldenkend mens kunnen van oordeel zijn dat de kredieten voor het Wegenfonds afnemen. Niets is evenwel minder waar. In 1982, 1983 en 1984 werden respektievelijk 38 miljard, 43 miljard en 46,5 miljard uitgetrokken. Dit jaar zou het om 50 miljard gaan.

De lobby van het Wegenfonds lijkt zichzelf wel in leven te houden. En aan kreativiteit ontbreekt het daarbij niet.

Vooreerst enige „interne" kostenverhogende faktoren. De uitgaven voor het huren van lokalen stegen van 43 miljoen in 1983 tot 152 miljoen in 1985. De verbruikersuitgaven voor het betrekken ervan liepen op van 1,6 miljoen tot 27 miljoen. En de energiekosten eksplodeerden van 3,5 miljoen tot 23 miljoen in 1985, grotendeels als gevolg van de ingebruikneming van toren nr. 3 in de Noordwijk.

Een andere faktor is de verlichting van de wegen. Dit jaar een kost van 1,9 miljard en volgens Bob Maes op de duur onbetaalbaar. Zonder te pleiten voor een volstrekte duisternis, is de VU-senator toch van oordeel dat het met de helft van de huidige verlichting even goed kan.

Blijkbaar moet er Olivier dan nog een 10 miljard resten. En daarmee bedacht hij een *„bijstandsplan"* voor de ondergeschikte besturen, provincies en gemeenten. Een eerste miljard trok hij uit voor „gevaarlijke verkeerspunten", en zowat 7 miljard voor allerlei beperkte wegeniswerken en werken tegen wateroverlast. Deze twee initiatieven werden reeds in een wetsontwerp gegoten, een derde kiemt nog: het onderhoud van geklasseerde monumenten.

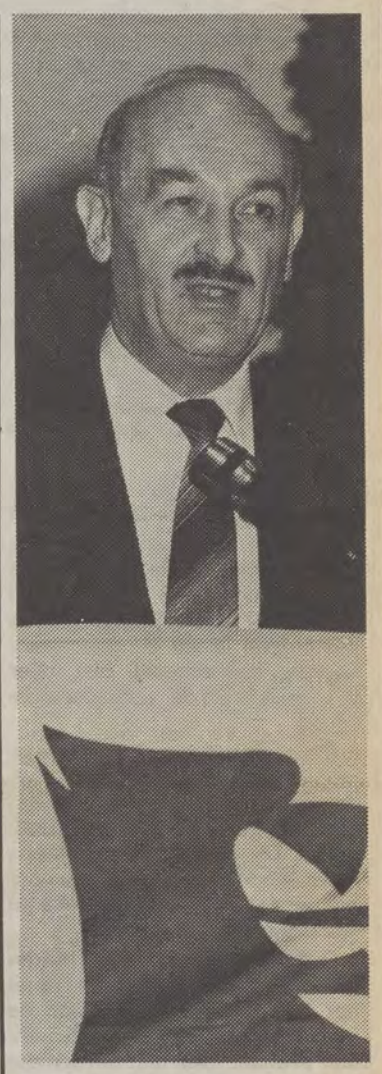

*B. Maes: „Kompensaties werken verspilling in de hand".*

## Voor Waalse vrienden

Moet het gezegd dat deze plannen uiterst welkom klinken in de oren van gemeenten en provincies? Alleen, ze zijn flagrant in tegenstrijd met de bevoegdheden van gemeenschappen en gewesten. Wat Olivier doet is niet min of niet meer dan *„een georganizeerde omkoperij"* van de gemeenten, gericht tegen de Vlaamse en Franstalige gemeenschap.

Het verzet van voorzitter *Geens* van de Vlaamse regering was maar met mondjesmaat. Waaruit diens tweeslachtigheid nog maar eens blijkt! Wanneer *Hugo Schiltz* hem dan toch wat verder krijgt in zijn verzet, reageert Olivier brutaal en dient snelsnel zijn wetsontwerpen in.

**De staatshervorming dus nog maar eens verkracht. Bovendien een kruis over het initiatief van de Vlaamse regering, om via het jonge investeringsfonds tot een objektieve behandeling van de gemeenten te komen. Of dacht u dat Olivier objektief te werk zal gaan? De Waalse vriendjes zullen er wel bij varen. Ten koste van een goed bestuur. Ten koste van de Vlaamse staatshervorming.**

## Kredieten Openbare Werken 1980-1984

| | Vlaanderen | | Wallonië | | Brussel | | Totaal |
|---|---|---|---|---|---|---|---|
| | miljard. fr. | % | miljard. fr. | % | miljard. fr. | % | |
| Wegen | 37,755 | 35 | 60,108 | 55,72 | 9,955 | 9,23 | 107,870 |
| Waterwegen | 13,356 | 31,55 | 23,521 | 55,56 | 5,454 | 12,88 | 42,331 |
| Gebouwen | 12,558 | 31,45 | 11,203 | 28,1 | 16,173 | 40,49 | 39,934 |
| **TOTAAL** | **63,669** | **33,49** | **94,832** | **49,88** | **31,582** | **16,61** | **190,135** |
| Havens, dijkversterkingen en stuwdammen | 78,336 | 94,77 | 4,318 | 5,23 | — | — | 82,654 |
| **ALGEMEEN TOTAAL** | **142,005** | **52,06** | **99,150** | **36,35** | **31,582** | **11,58** | **272,789** |

# SENAAT

## Oef, het einde nadert

De onderwijswet en de sociale bepalingen van het geaktualizeerd herstelbeleid van *Martens* zijn door de sluizen van de kamer. De fiskale en andere bepalingen volgen deze week in de senaat.

Alleen reeds de omschrijving van het wetsontwerp — fiskale en andere bepalingen — maakt duidelijk dat het om een heterogeen allegaartje gaat. Niet minder dan 6 kommissies kwamen er bij te pas. Resultaat: 6 deelverslagen.

Voor de meerderheid maakt dit weinig uit. Tegen om het even wat knikt zij ja. Maar het blijft een ongelukkige manier van wetgeven, die het ook de oppositie lastig maakt. Zeker wanneer deze opbouwend wil meewerken en vanuit die ingesteldheid kan instemmen met bepaalde onderdelen. Zo herbergt het ontwerp de subsidiëring van de internaten van het vrij gesubsidieerd onderwijs, waar de VU al jaren op aandringt.

In het algemeen evenwel kon *Frans Van der Elst* rustig zijn bezwaren tegen het regeringsbeleid herhalen. Van de beloften is niets in huis gekomen.

In de eerste plaats geldt dit voor de plaag van de werkloosheid. Een vergelijking van de cijfers van 1981 met die van het reëel aantal werklozen van vandaag bewijst dat de regering geen resultaat heeft geboekt. Even mager zijn de adelbrieven die ze kan voorleggen op het vlak van de gezondmaking van de openbare financiën. Nog steeds worden er leningen aangegaan en het tekort daalt niet.

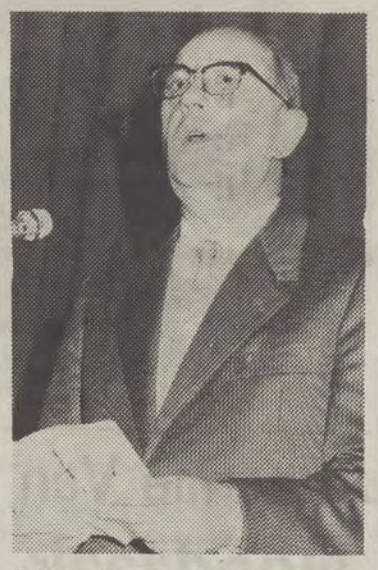

*F. Van der Elst: „Belastingvermindering ruikt naar elektoralisme".*

De aangekondigde belastingvermindering ruikt dan ook sterk naar elektoralisme. *„Gelet op de belabberde toestand van de staatsfinanciën is zij zonder bijkomende maatregelen niet mogelijk. Gevreesd moet worden dat zij vooral de meer begoeden zal ten goede komen en de meer behoeftigen zal treffen".*

Voeg bij deze bezwaren de afremming, ja zelfs de terugdringing van de staatshervorming in konfederale zin en *„wij zijn blij dat aan deze reaktionaire regeringsperiode een einde komt".*

# KAMER

## Pachtwet op slappe koord

Zowat alle partijen dienden de jongste jaren voorstellen in om aan de pachtwetgeving te sleutelen. Een bijzondere kommissie werd opgericht. En na 5 jaar diskussie, wikken en wegen, kwam een geglobalizeerde aanpassing van de pachtwet tot stand.

Niet perfekt. Maar, aldus *Jo Belmans, „niet zelden was het een dansen op een slappe koord, met geven en nemen, met een moeizame verzoening van belangen en opvattingen".* De overtuiging stond evenwel voor dat enkel een eerlijk vergelijk onduldbaar uitstel zou kunnen voorkomen. Zulks verklaart trouwens de stemming in de kommissie: 9 stemmen voor, 10 onthoudingen, geen tegenstem.

## Loopbaan-zeker

Het vergelijk voldoet het VU-kamerlid dan ook niet helemaal. Geslaagd is zijns inziens wel de doelstelling om bepaalde hardnekkige misbruiken weg te werken.

Zo het camoufleren van de pacht als tijdelijk vruchtgebruik of seizoenpacht.

Zeer verheugend zijn de versoepeling in het recht van voorkoop en vooral de invoering van een systeem van loopbaanpacht.

Dit laatste is fundamenteel: *„Jonge landbouwers krijgen nu de kans om voor geheel hun loopbaan een pachtkontrakt af te sluiten. Dit dient zijn zekerheid, terwijl ook de verpachter van meetaf weet waar hij aan toe is".*

Spijtig vindt Belmans dat een aantal knellende problemen niet aangeraakt werden. Bij wijze van voorbeeld citeerde hij de maximum-pachtprijzen, de braakliggende gronden, de fiskale kompensaties voor verpachters en de potsierlijke toestand bij verpachting door de openbare besturen.

Deze onvolkomenheden en gebreken doen evenwel niets af aan de omvang van het gepresteerde werk. De nieuwe pachtwet houdt een ernstige verbetering in. De VU-fraktie stemde dan ook positief. Slechts 4 kamerleden, waaronder Nols, stemden tegen.

# PARLEMENTAIRE SPROKKELS

DE **kamerzitting** van vorige week werd haast volledig getekend door het Heizeldrama. Eerst was er, tijdens de rouwhulde, de scherpe kritiek van voorzitter **Defraigne** op de ordediensten en dus onrechtstreeks op de regering. Deze uitval deed heel wat stof opwaaien.

VERVOLGENS kwam de hoorzitting van de kommissie Binnenlandse Zaken. Daarop erkende luitenant-generaal **Bernaert** van de Rijkswacht dat zijn korps zware fouten beging bij de ordehandhaving.

TOT slot werd dan op voorstel van het FDF een parlementaire onderzoekskommissie opgericht. Deze telt 9 leden en heeft dezelfde bevoegdheden als een onderzoeksrechter. Tegen 6 juli wordt een verslag ingewacht. Namens de VU zetelt **Frans Baert**.

ZOWEL bij het ontwerp houdende sociale bepalingen als bij de onderwijswet heeft de VU-fraktie zich onthouden. De sociale bepalingen bevatten wel een aantal lovenswaardige korrekties, maar onhoudbaar zijn volgens **Paul Van Grembergen** de volmachten die de regering zich toeëigent.

INZAKE de onderwijswet beklemtoonde **Franz Vansteenkiste** nogmaals dat de maatregelen die betrekking hebben op de interne organizatie van de universiteiten, de bevoegdheden van de Gemeenschappen aantasten.

MELDEN we nog dat de wetten op de kredietinstellingen eindelijk aangepast werden aan de Europese richtlijn van december 1977. Als verslaggever trad **Hugo Schiltz** op.

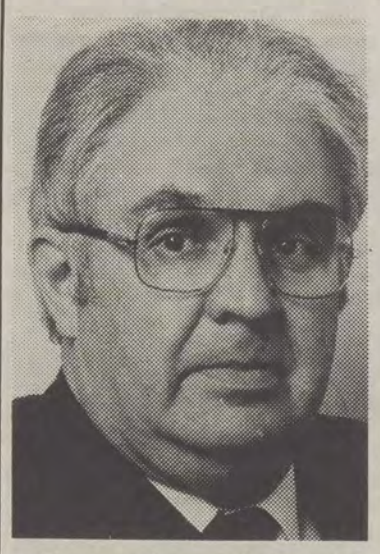

*Een paar dagen geleden pakte de PVV uit met een relanceplan voor de bouwsektor. Daarin pleitte zij onder meer voor een behoud van de tot 6 % verlaagde BTW.*

*Hierdoor aangemoedigd diende senator Firmin Debusserė een amendement in bij het ontwerp houdende fiskale en andere bepalingen: ook na dit jaar zou het BTW-tarief van 6 % voor de bouwsektor blijven gelden.*

*De senatoren van de PVV stemden tegen... Over schijnheiligheid gesproken!*

# België kampioen!

*Luidens de officiële gegevens van de Rijksdienst voor Sociale Zekerheid is de regering Martens V er in twee jaar tijds in geslaagd bijna 100.000 jobs te vernietigen.*

*Inderdaad, eind 1981 waren er in België 2.908.492 werknemers onderworpen aan de RSZ. Eind 1983 bleven er nog 2.816.140 over, of 92.352 minder.*

*Dit betekent dat in die periode, onder de regering Martens, elke werkdag 200 mensen hun baan hebben verloren!*

TOEN Martens V aan het bewind kwam, bestond België 150 jaar.

Tijdens die 150 jaar had dit land een schuld van 2.500 miljard opgebouwd. Op 4 jaar tijd zal de huidige regering die 2.500 miljard schuld verdubbeld hebben tot 5.000 miljard.

Dit betekent gedurende 4 jaar een toename van de schuld met 1,75 miljard fr. per dag, zon- en feestdagen inbegrepen!

Vier jaar lang, dag en nacht, een toename van de schuld met 74 miljoen fr. per uur, of 1,25 miljoen fr. per minuut, of 20.000 fr. per sekonde!

## Blauwe versnelling

Onder de huidige regering heeft de belastingdruk ongekende afmetingen aangenomen. Onder de blauwe ministers van financiën betalen de belastingplichtigen zich blauw. Dat is het resultaat van de blauwe versnelling.

Een beurskrant kende de regering Martens V dan ook de bronzen medaille van de belastingen toe. België kent de derde hoogste belastingdruk van Europa.

Maar die krant was jammer genoeg onvolledig.

*Oswald Van Ooteghem*

Martens V verdient de bronzen medaille van de belastingen, de zilveren medaille van de schulden en de gouden medaille van de werkloosheid.

België is kampioen!

Europees krisiskampioen!

Het is hoog tijd dat Wilfried Martens een einde maakt aan zijn sportieve prestaties, in het belang van dit land en zijn inwoners.

**Oswald Van Ooteghem,**
**VU-senator.**

# OPINIE

Wij

## Duizenden trokken in gietende regen door Hasselt voor:

# Werk in een Vlaamse staat!

*HASSELT — De regen bleef aanhouden tot even nà de toespraken. Desondanks stapten ruim 3000 nationalisten doorheen de straten van de Limburgse hoofdstad om de eis voor „Werk in een Vlaamse Staat" kracht bij te zetten.*

*De geslaagde afronding van de VU-voorjaarskampagne. En tevens het bewijs dat de Vlaams-nationalisten klaar staan voor een uitputtend najaar, met ontzettend belangrijke verkiezingen in december.*

WIE had dit kunnen denken? De voorbije weken mochten wij ons verheugen in een heerlijk zomerweertje. Hoe meer zaterdag naderde, hoe slechter het werd. De hele betoging lang gutste het water neer en tijdens de redevoeringen regende het zelfs pijpestelen. De meeste manifestanten waren bijgevolg nat tot op het vel. Wij zagen moeders een nabijgelegen kousenwinkel binnenhollen om hun kinderen nadien nog enigszins droge voeten te kunnen geven. De meegedragen pankartes met slogans hingen er troosteloos bij. De koffiehuizen rond het marktplein deden gouden zaken.

### Eksamentijd

*Ook het tijdstip, begin juni, speelde de organisatoren parten. Voor de meeste jongelui zijn dit nu de kwade dagen. Blok en examens weerhielden velen van deze dagtrip naar Hasselt.*

*Toch waren meer dan 3.000 VU-militanten ingegaan op de uitnodiging om te betogen voor werk in een eigen Vlaamse staat en tegen Happart. Ook de kollega's-journalisten erkenden dat dit een krachttoer was. Opvallend was voorts dat er, behalve een flinke vertegenwoordiging uit de gastprovincie, veel betogers uit de andere arrondissementen naar Hasselt waren afgezakt. Waarbij men dient te bedenken dat de Westvlamingen reeds van 8 uur 's ochtends onderweg waren.*

*Zowat alle nationale mandatarissen waren present. Een indrukwekkende groep, ongetwijfeld. Al zou het natuurlijk aardig zijn indien deze ploeg op 8 december nog zou verruimd worden. Ook talrijke gemeentemandatarissen stapten mee op. De vele sjerpen rond de buiken van burgemeesters en schepenen illustreerden de belangrijke rol die de VU in de lokale besturen vervult.*

### Limburg ontvangt

*Alhoewel de zon verstek gaf, liet de lange sliert toch een erg kleurige, en vooral gele indruk na. Kleurig door het rijke gamma aan voorradige regenvestjes en -schermen, geel door de vele afdelingsvlaggen. Jammer dat WIJ geen kleurenfoto's kan afdrukken...*

*Na de betoging ontpopte Limburg zich als een biezonder attentvolle gastprovincie. De niet-Limburgse VU-afdelingen werden in een gemeente naar keuze ontvangen voor een gevariëerde namiddag. De berichten die wij daarover vernemen klinken uitermate positief.*

*Overal werd de betogers een warme ontvangst bezorgd, met broodjes en Limburgse taarten in overvloed. Maar ook hier was de weermaker spelbreker. Geplande wandelingen of natuurexploraties konden niet doorgaan, men was al nat genoeg. Meestal werd dit dan opgelost door een rondrit in de streek, met hier en daar een bezoekje aan een kerk of museum.*

### Happart, bendeleider

*De Limburgse gastgemeenten verdienen lof en dank voor de puike manier waarop zij de afdelingen ontvingen. In veel gevallen mondde dit gebeuren trouwens uit op een heuse verbroedering, waarbij afspraken werden gemaakt voor een tegenbezoek.*

*Alleen zij die Voeren uitgekozen hadden werden onaangenaam verrast. Bendeleider-burgemeester Happart had de ordestrijdkrachten verwittigd en Voeren uitgeroepen tot bedreigd gebied. Met als gevolg dat honderden rijkswachters de wegen naar de Voerstreek kontroleerden en dat deze mooie Vlaamse gemeente de aanblik bood van een belegerde vesting. Even stuurde de Happart-militie ook echt af op heibel, toen de gemeentesekretaris een bevel aan het restaurant San Martino bezorgde, waarin stond dat dit eethuis niet in orde is met de brandbeveiliging. Alhoewel dit Vlaams huis nog zeer onlangs werd uitegrust met alle mogelijke voorzieningen. Deze Happart-streek was uitsluitend gericht tegen de VU-leden die daar het middagmaal gebruikten.*

*Aanvankelijk dienden ook alle Vlaamse symbolen verwijderd van de autokars, maar na overleg werd dit toch toegestaan.(Voor een ooggetuigeverslag van deze Voerense moeilijkheden verwijzen wij naar onze regionale berichtgeving.)*

*Een terechte opmerking bij deze incidenten betrof het verschil in aanpak vanwege binnenlandse zaken. Wanneer bezopen en opgehitste Engelse supporters keet komen schoppen is de rijkswacht nauwelijks aanwezig, maar wanneer drie bussen met Vlamingen naar het Vlaamse Voeren rijden is de arm der wet heel manifest present.*

*Wat nogmaals bewijst dat Nothomb onbekwaam is en moet afgezet worden, liefst zo vlug mogelijk en best samen met Happart...*

(pvdd)

*Of hoe een Aalsterse karnavalkop ook dienstig is in een VU-manifestatie.* (foto: studio Dann)

## Annemie Van de Casteele:

# ‚Noodzaak van werklozenbegeleiding'

MARTENS V voert niet alleen het meest anti-Vlaams en antisociaal beleid, maar ook het meest vrouwonvriendelijk beleid sinds jaren. De prille rechten van vrouwen, na jarenlange akties afgedwongen, dreigen opnieuw verloren te gaan. (...)

Ook jongeren zijn de slachtoffers. Straks verlaten duizenden jongeren voorgoed de schoolbanken. Voor het overgrote deel wordt de konfrontatie met de volwassen wereld een katastrofe: zij worden, na een lange wachttijd, veroordeeld tot de dagelijkse stempelkontrole. (...) Veel jongeren ervaren de dagelijkse stempelkontrole als frustrerend. Zij lopen het gevaar hun kennis en ervaring te verliezen. Zij lopen het gevaar hun geloof in zichzelf te verliezen. (...) Een hele generatie dreigt door een gevoel van nuttelоosheid en moedeloosheid verloren te gaan. (...) De krisis is geen ekonomische krisis alleen, het is een maatschappijkrisis. (...)

Het Vlaams-nationalisme is meer dan de inzet voor de verandering van politieke strukturen. Het is vooral de inzet voor een sociaal-rechtvaardiger maatschappij."

*Raadslid Van de Casteele: „Wij willen dat de opvoeding van kinderen erkend wordt als zo'n maatschappelijk verantwoorde taak, dat recht geeft op een supplement bovenop het minimuminkomen."*

## Kamerlid Jaak Gabriëls:

# ‚De les van december'

RED onze mijnen is niet zomaar een slogan, maar voor ons een eis om de 35.000 gezinnen die rechtstreeks of onrechtstreeks van de steenkoolindustrie afhangen zekerheid te geven. (...) De VU eist dat Vlaanderen over de haar rechtmatig toekomende middelen beschikt om een toekomstgericht beleid te kunnen voeren. (...)

Het is onduldbaar dat Vlaanderen nog steeds geterrorizeerd wordt door 'n Waalse Eurobandeleider. Dit is enkel mogelijk door de schuldige medeplichtigheid van de on-Vlaamse meerderheidspartijen CVP en PVV. (...) Laat 8 december voor al die bewindslieden een heuglijke les zijn."

*Paraplu's, doornatte manifestanten, neerhangende vlaggen en loodzware spandoeken. Het beeld van wat een zomerse betoging had moeten worden.* (foto: studio Dann)

## Voorzitter Vic Anciaux:

# „Ons SOS-programma uitvoeren!"

*De gespierde slottoespraak werd gehouden door algemeen voorzitter Vic Anciaux. Hij belichtte op bevattelijke wijze de VU-inzichten, die hij als een SOS-programma omschreef: Soberheid - Overleg - Sociaal.*

MET deze betoging, aldus Anciaux, wou de VU een antwoord geven aan de mooipraterij van Martens, die steeds orakelt dat het beleid van de huidige regering moet voortgezet worden. De VU heeft er geen moeite mee te erkennen dat het tijd werd om de ekonomische draagkracht te herstellen, maar de regering doet aan volksverlakkerij door alleen de konkurrentiekracht van de bedrijven te benadrukken. Gedurende vier jaar heeft Martens de inlevering voorgesteld als een maatschappelijk doel op zichzelf en dit zonder te besparen op de miljarden nutteloze uitgaven. Ook hekelde Anciaux dat de regering duizenden mensen van de lagere sociale klasse naar de armoede heeft gedreven.

### Derde Weg

Vic Anciaux verwierp het neo-liberale regeringsbeleid, maar evenzeer het socialistisch alternatief. Ook het opdrijven van de polarizatie, zoals dit door de liberalen en socialisten wordt gedaan, genoot geen genade van Anciaux. De VU stelt daartegenover een Derde Weg.

Gezien de katastrofale overheidsfinanciën zal er inderdaad nog enkele jaren een sober beleid moeten gevoerd worden, wat niet gelijkstaat met een inleveringswoede. De staat zelf moet sober zijn en alle nutteloze geldverspillingen schrappen.

Dit soberheidsbeleid moet bovendien uitgestippeld worden in overleg met alle betrokken verantwoordelijken. „Als volksnationalisten verwerpen wij het konfliktmodel. Alleen in een model van samenhorigheid ligt een uitkomst uit de krisis".

Ten slotte moet het beleid alle sociale korrekties aanbrengen aan de vrije marktekonomie, de sociale zekerheid en de fiskale wetgeving die nodig zijn ons een rechtvaardige samenleving te verzekeren, die gelijke kansen biedt aan iedereen.

### Werk!

De eerste zorg bij dit alles moet gaan naar de tewerkstelling. Alle beleidsbeslissingen moeten in een globale strategie gericht worden op de strijd tegen de werkloosheid. De VU wil echter niet langer wachten op de regering en daarom werd het spoedplan — dat onmiddellijk werk kan verschaffen aan tienduizenden jonge werkzoekenden — reeds ingediend. „Dit kan onmiddellijk goedgekeurd worden als ook de andere partijen meewillen!".

Volledige tewerkstelling zal echter pas mogelijk worden nadat de Belgische staatsstruktuur is omgevormd in konfederale zin: „De Vlamingen moeten zo vlug mogelijk hun toekomst in eigen handen nemen, op sociaal-ekonomisch en financieel gebied".

Daarvoor is een grondwetsherziening nodig en dus moet de VU op 8 december de verkiezingen winnen, „om een Vlaams-nationale stempel te drukken op die grondwetsherziening. Maar niet alleen in het parlement moet de Vlaams-nationale stem krachtig doorklinken, ook in de Vlaamse regering!", verklaarde Vic Anciaux.

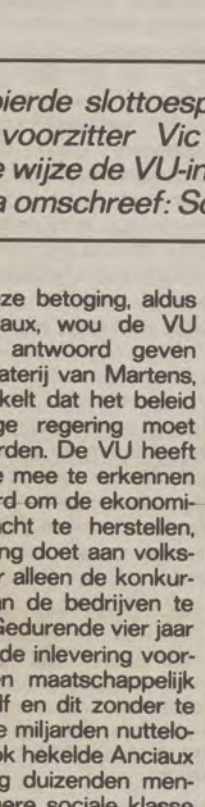

*Kamerlid-burgemeester Jaak Gabriëls: „Door massaal aan de oproep tot betogen gevolg te geven wordt ook voor de buitenwereld duidelijk dat het ons ernst is met onze eis voor werk in een Vlaamse staat. Bedankt omdat u mee opstapte!".*

## Kamerlid Willy Desaeyere:

# „Martens zelf is medeschuldig"

WANNEER wij hier vandaag betogen, dan is dit omdat wij deze regering kwijt willen, omdat wij vinden dat deze regering de verkeerde keuzes heeft gedaan. (...) Deze regering heeft gekozen voor de produktie, maar daarbij heeft zij de tewerkstelling totaal maar dan ook totaal verwaarloosd en opgeofferd. (...) Het spaarplan van Martens legt gans de last van de inlevering op de last van de arbeid, op de kreativiteit, op het initiatief. Het roerend inkomen daarentegen, de intresten en de kapitaalsinkomsten werden systematisch ontzien en vrijgesteld. (...)".

*Professor Desaeyere: „...niet hoeveel produceren, maar hoe produceren is de vraag!"*

*Ria Geeraerts, bekend vanop het jongste Zangfeest, probeerde de verkleumde militanten op te vrolijken.* **(foto: Dusar)**

# WERK IN EEN VLAAMSE STAAT

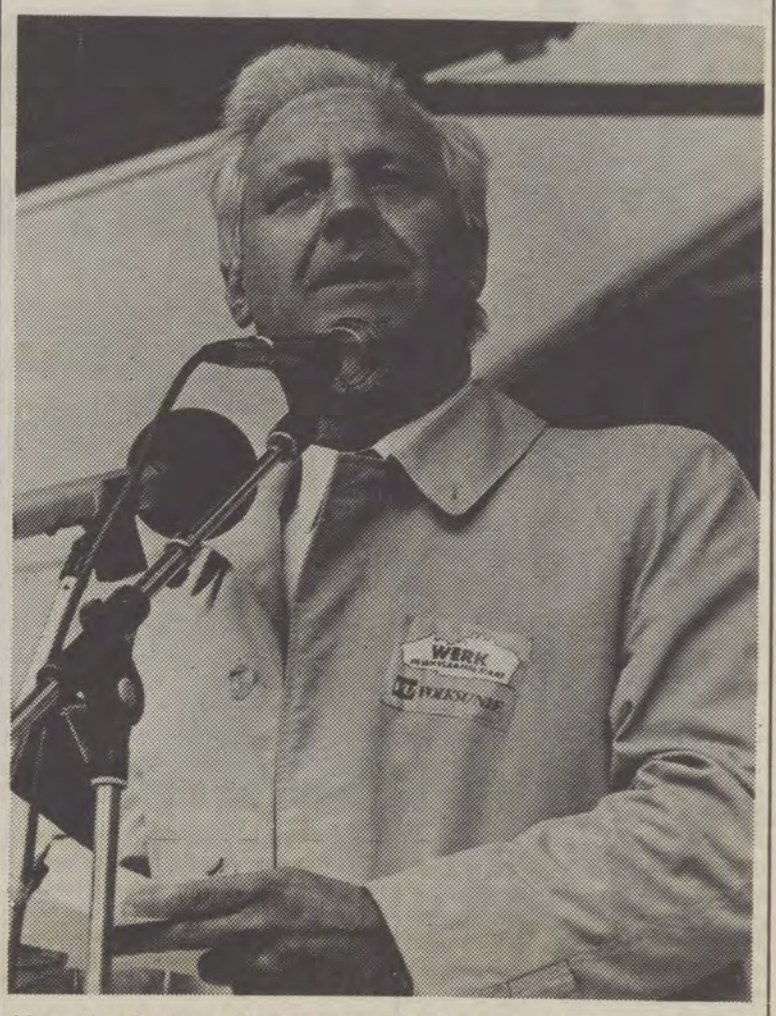

*Voorzitter Anciaux: „Bij de onvermijdelijke botsing tussen de Vlaamse regering en de Belgische regering, moet de Volksunie zo sterk mogelijk aanwezig zijn."*

*Ondanks de regen was er toch sfeer. Een eerder ongewoon zicht: op de tonen van een volkswijsje voeren minister Shiltz, kamerlid Vanhorenbeek en Europarlementslid Kuijpers een rondedansje uit.* **(foto: Dusar)**

*Verschillende kompels stapten mee op in hun werkplunje.* **(foto: studio Dann)**

## Tijdens boeiend en druk bijgewoond tweedaags colloquium

# EVA pleit voor Senaat van de regio's

*Eind vorige week greep er op de zetel van het Europees parlement in Brussel een belangwekkend tweedaags colloquium plaats van de Europese Vrije Alliantie (EVA).*

*Zeker in de Vlaamse dagbladpers is deze internationale bijeenkomst van de volkeren, vertegenwoordigd in het Europees parlement, ondermaats behandeld.*

*Men blijkt er bij onze pers de klacht niet gehoord te hebben van de Baskische minister van justitie, J.R. Guevarra, die terloops, maar met nadruk, wees op de manke berichtgeving in de pers over het lot van de volkeren en de werking van de vrijheidsbewegingen.*

*Maar, ja...*

HET drukbijgewoonde colloquium werd geleid door EVA-voorzitter *Jaak Vandemeulebroucke*. De twee debatten werden gemodereerd door journalist Europese Zaken, *Guido Boodts* van De Standaard, en korrespondent *Robert Bosschaert* die speciaal vanuit Madrid was overgekomen.

De internationale pers schonk behoorlijke aandacht aan de EVA-diskussies.

## Krachtiger stem

De donderdagzitting werd ingeleid door eresenator Maurits Coppieters. Zijn toespraak werd zeer aandacht beluisterd. Een echo hierover brengen we in een apart artikel.

Coppieters beklemtoonde dat, precies dank zij herhaalde impulsen van de regio's, Europa uit de aanslepende krisis kan geraken.

Na een korte inleiding door *Willy Kuijpers* over de strategie van het regionalisme volgde een boeiend debat tussen *M. Columbu* (Sardinië), *H. Gourmelin* (UDB) en *H. Saby* (Italië).

Meer dan eens werd gewezen op de noodzaak dat de regio's een krachtiger, meer efficiënte, politieke stem moeten kunnen laten horen. Dat er rechtstreeks moet kunnen gedebatteerd worden, en onderhandeld met bijvoorbeeld de EG-kommissie.

Er werd ook duidelijk gesteld *dat het probleem van de regio's hoegenaamd niet louter van kulturele aard is, maar dat de ontwikkeling van de regio's onafscheidelijk verbonden is met de sociale en ekonomische ontwikkelingen.*

Tijdens dat eerste debat, en ook op de tweede dag van het EVA-colloquium, werd bij herhaling zeer konkreet gesteld dat *de regio's een eigen Europese parlementaire vergadering behoeven. In feite pleit de EVA dus voor de invoering van een Europese senaat, naast een parlement samengesteld uit de „nationale" verkozen kaderleden.*

## Vernieuwing

Overigens werden diverse streefdoelen van de EVA ondubbelzinnig bijgetreden door gezaghebbende EG-ambtenaren. Zo bijvoorbeeld door de heer *J. Vignon*, adviseur van voorzitter *G. Delors* van de EG-kommissie.

Hij stelde onomwonden dat *de EG-kommissie de mogelijkheid niet uitsluit van rechtstreekse samenwerking tussen de regio's en de EG-kommissie.* Uit die rechtstreekse kontakten kunnen dan konkrete en vernieuwende projekten voor regionale ontwikkeling (zowel kultureel, sociaal als ekonomisch) voortvloeien.

EG-lid *G. Grassi* van het Direktoraat Wetenschappen, Onderzoek en Ontwikkeling evenals zijn kollega *Petrella* pleitten voor *technologische vernieuwing die dient ingezet te worden ten bate van de regioale ontwikkeling.*

## Verfijnde demokratie

Tot slot van het tweedaags colloquium van de Europese Vrije Alliantie (overigens een initiatief van de VU-parlementsleden *Vandemeulebroucke* en *Kuijpers*, werd de visie van vier ministers met mekaar gekonfronteerd: *Cullel van Catalonië, minister McSharry* van landbouw en financiën van de Ierse republiek, minister *Guevarra* van het Baskenland (justitie) en minister *Hugo Schiltz*.

Tevens nam voorzitter *M. Melis* van de autonome regering van Sardinië deel aan het debat, geleid door *Robert Bosschaert*.

*Minister Schiltz* werd bijgetreden door zijn kollega's van de andere regio's met zijn stelling dat *de autonome regeringen van de gemeenschappen niet alleen in eigen land hun beleidsmacht bestendig moeten uitbreiden, maar dat zij zelf alles moeten in het werk stellen om rechtstreeks naar de EG-kommissie te gaan. Dit moet institutioneel georganizeerd worden. Verregaande financiële autonomie is onontbeerlijk voor een eigen beleid van de regio's.*

Ten derde was er *zware kritiek op het verslag-Dooge* dat werd opgesteld voor de Europese top van Milaan, einde deze maand. het belang van de regio's wordt hierin schromelijk miskend.

Nochtans vertonen de regio's meer dynamisme dan de centrale, hetzij nationale, regeringen.

*Voorzitter Jaak Vandemeulebroucke* van de EVA had er voordien op gewezen dat *precies door de uitbouw van de regionale beleidsniveaus een verfijning van de demokratie kan bewerkt worden.* Met de Europese Vrije Alliantie zal hieraan onverminderd hard gewerkt worden. **(hds)**

**We kunnen hier slechts een beknopt resumee geven van de EVA-konferentie in Brussel. Tal van regionale beleidsaspekten en EVA-prestaties worden weldra in „WIJ" uitvoerig belicht.**

*De tweedaagse EVA-konferentie werd druk bijgewoond, was vinnig, en boeiend.*

## Maurits Coppieters op EVA-kongres:

# „E diversitate unitas"

*Op de eerste dag van het tweedaagse EVA-colloquium werd het woord gevoerd door gewezen Europarlementslid Maurits Coppieters. Zoals steeds slaagde hij erin zijn publiek te boeien.*

ZIJN referaat handelde over het regionalisme als schakel voor Europese opbouw. „Onze intense vreugde en trots om de rijke verscheidenheid die ons hier samenbrengt roept om een realistische, strukturele en institutionele aanpak. Ons vertrekpunt daarbij is enerzijds het recht op kognitieve inspraak van de regio's en anderzijds de voorbereiding van de zogeheten Europese unie". Waarbij Coppieters de hoop vertolkte dat de Europese Raad op het einde van deze maand zal besluiten tot het houden van een herzieningskonferentie over de Europese integratie.

Het is inderdaad zo dat de EG-verdragen behoefte hebben aan modernisering, maar het nieuwe ontwerp dat thans voorligt is voor de regionalisten verre van geruststellend. De eenheid die de staatsnationalisten voorstaan werd al te vaak verwezenlijkt ten koste van samenhorigheid en ging gepaard met identiteitsverlies en kultuurkrisis, met vernedering en vervreemding, waarbij de zwakkere en/of perifere regio's hun welvaart verloren en onvoldoende ontwikkelingskansen kregen. „De regio's betekenen een onvervangbare waarde voor de Europese beschaving. Zij zijn tegelijk een teken van en een waarborg voor de verscheidenheid waarop de Europese beschaving zich tegenover de mensheid beroept. Dit recht aanvechten betekent de identiteit van Europa zelf aanvechten", zei Coppieters.

*Dr. Coppieters: „...Neen aan de homo coca-colens!".*

Bovendien is een doorgedreven demokratische en institutionele regionalizering de conditio sine qua non voor het wegwerken van de grote ekonomische en sociale ongelijkheden. Eén en ander zal echter slechts mogelijk zijn wanneer de regionale partijen in de nationale parlementen eveneens druk kunnen uitoefenen.

### Revolutionaire houding

Regionale politiek, aldus de eresenator, heeft daarenboven alles te maken met de kwaliteit van het leven; de milieubescherming, de strijd tegen de armoede, de inzet voor sociale ontvoogding en de kreatie van een vredesekonomie zijn hiermee innig verbonden.

Uiteraard moet dit ook de internationale bevestiging van Europa ten goede komen, zowel in zaken als vrede en veiligheid als in de verhoudingen tot en met de Derde Wereld. Dit alles zal pas mogelijk zijn indien de knoop van de Europese besluitvorming wordt doorgehakt. „Hierbij moeten wij liever maar niet rekenen op een trage, gunstige evolutie. Alleen een revolutionaire ingesteldheid kan ons vooruit helpen. In deze prille morgen zijn dwarsliggers ten zeerste gewenst."

Dit EVA-kolloquium zag de spreker terecht als een bewijs van gerechtvaardigde hoop. „Opdat Europa één zou worden uit een veelheid van bloeiende en gerespekteerde regio's, volkeren, taal- en kultuurgemeenshappen", besloot Maurits Coppieters.

*Vier „regionale" ministers poseerden voor de foto na hun EVA-debat: minister Cullel van Catalonië, minister Schiltz, minister McSharry van Ierland, en minister Guevarra van Baskenland.*

## Wanneer ze 5 jaar wettelijk in Nederland wonen

# Ook buitenlanders naar (gemeentelijke) stembus

*Volgend voorjaar zijn er in Nederland parlements- en gemeenteraadsverkiezingen. Aan deze laatsten mogen ook buitenlanders meedoen, mits ze minstens vijf jaar legaal in het land verblijven.*

EEN wijziging van de Nederlandse grondwet, die een paar jaar geleden van kracht werd, maakt het mogelijk dat ook buitenlanders hun stem uitbrengen bij de verkiezingen van nieuwe gemeenteraden. De Tweede Kamer heeft daaraan nu haar fiat gegeven.

### Legaal

Dat had nog wat voeten in de aarde, want die „vreemdelingen" moeten dan wel minstens vijf jaar legaal in het land wonen, wat wil zeggen dat ze er niet illegaal mogen ronddolen. Maar hoe maak je op de verkiezingsdag uit of een Turk, Marokkaan of Spanjaard die zich op het stembureau aanbiedt, zich wettig of niet wettig in het land bevindt? De liberale minister Rietkerk van Binnenlandse Zaken vond dat de gemeenten samen met de Vreemdelingenpolitie telkens dienden te kontroleren of de kiesgerechtigde buitenlanders — die dus kunnen aantonen dat ze al vijf jaar in Nederland wonen — wel een officiële verblijfsvergunning hebben. Een grote Kamermeerderheid was het met een dergelijke kontrole niet eens. Men vond dat de gemeenten er zelf maar voor moeten zorgen dat hun bevolkingsregister in regel is. Bovendien zou de schijn gewekt kunnen worden dat de verkiezingen een hulpmiddel zijn om buitenlanders op te sporen die onwettig in het land vertoeven.

Het Kamerdebat over deze zaak leverde uiteindelijk het kompromis op dat er geen „kiezerskontroles" zullen plaatsvinden (die zouden elke vier jaar 4 miljoen gulden gaan kosten!), maar dat de Vreemdelingenpolitie tussentijds aan de gemeentelijke bevolkingsadministraties doorgeeft of de status van een bepaalde „illegaal" is veranderd in legaal (of omgekeerd). Op die wijze blijven de kiesregisters „up to date" en is een kostbare kontrole overbodig.

### Niet nationaal

In 1986 dus volledig gemeentelijk kiesrecht voor de buitenlanders in Nederland. Dat betekent dat ze zich ook kandidaat kunnen stellen voor gemeenteraadszetels. Of deze kant van de nieuwe praktijk goed bevalt, zal waarschijnlijk pas blijken, nadat hier en daar niet-Nederlanders zullen zijn gekozen en wellicht ook het schepenambt aanvaarden. Peilingen hebben al uitgewezen dat sommige buitenlanders van plan zijn, om indien ze in een gemeenteraad worden gekozen, eerst en vooral op de bres te staan voor hun eigen landgenoten. Het gemeentelijk algemeen belang zou hen niet zo erg interesseren. Misschien is de vrees voor dit verschijnsel overdreven. Er zijn immers nogal wat buitenlanders die in Nederland goed zijn ingeburgerd en in het maatschappelijk leven best hun zegje kunnen doen. Trouwens: het nadrukkelijk voorop stellen van het groepsbelang komt ook wel bij Nederlandse gemeenteraadsleden voor...

Intussen is van het toelaten van buitenlanders tot nationale verkiezingen geen sprake. In het parlement komen nu eenmaal aangelegenheden aan de orde met internationale aspekten, waarbij Nederlandse belangen in strijd kunnen komen met die van andere landen. In zulke gevallen zouden vreemdelingen die nog een binding hebben met hun land van herkomst, de besluitvorming wellicht ten ongunste van Nederland kunnen beïnvloeden. Zo luidt althans de opvatting van de regering. Of dit een standpunt is voor alle tijden mag, gezien de zichtbare verdere internationalisering van het Nederlandse bevolkingsbestand, betwijfeld worden.

jeeveedee

# HIELPEN REEDS BIJ DE WASBEURT

Met mondjesmaat nog dikt ons varkentje aan. Dat is begrijpelijk: de golf van solidariteit was ook zeer intens. Deze week werd **2.150.780 fr.** genoteerd, dat is aardig op weg naar 2 miljoenkwart. En daar zijn wij echt blij om! Laten wij aan de vakantie denken met een gerust gemoed. En nogmaals onze hartelijkste dank!

## Lijst 16

| | |
|---|---|
| Frans Melis, Zele | 1.000 fr. |
| Anoniem, Zottegem | 1.000 fr. |
| J.V., Oostende | 1.000 fr. |
| V.B.J., Zele | 1.000 fr. |
| Anoniem, Asse | 2.000 fr. |
| VU-St.-Martens-Bodegem | 2.000 fr. |
| V.D.V.V., Broechem | 2.000 fr. |
| Anoniem, Knokke-Heist | 2.000 fr. |
| Joris Joos, Bornem | 3.000 fr. |
| Anoniem, Hamme | 2.000 fr. |
| Anoniem, Heverlee | 1.000 fr. |
| C.V.F., Geel | 1.000 fr. |
| Nelly Bellens, Hove | 1.000 fr. |
| H.V., Schoten | 1.000 fr. |
| Jef Tommelein, Oostende | 1.000 fr. |
| Peter Van Arnhem, Lovendegem | 1.000 fr. |
| Robert Callebaut, Ronse | 1.000 fr. |
| A.V., Waarschoot | 1.000 fr. |
| L.M., Koksijde | 1.000 fr. |
| Leo Geerts, Berchem | 1.000 fr. |
| Anoniem, Gent | 1.000 fr. |
| Yvo Peeters, Brussel | 1.000 fr. |
| Jozef Vandenbosch, Tielt (W.-Vl.) | 1.000 fr. |
| Anoniem, Brecht | 1.000 fr. |
| Paula Schols, Brussel | 1.000 fr. |
| G.P., Vlamertinge | 1.000 fr. |
| Jos Roebben, Bilzen | 1.000 fr. |
| Anoniem, Evergem | 1.000 fr. |
| W. Van Mossevelde, Aalst | 1.000 fr. |
| L. D'Hondt, Erembodegem | 1.000 fr. |
| A. Gaublomme, Borgerhout | 1.000 fr. |
| Anoniem, Lennik | 1.000 fr. |
| Fam. Lenaerts, Wilrijk | 1.000 fr. |
| Mevr. Swolfs, Wilrijk | 1.000 fr. |
| Jozef Gielen, Tongeren | 2.000 fr. |
| Anoniem, Zomergem | 5.000 fr. |
| J.S., Berchem | 5.000 fr. |
| VU-Dworp | 2.000 fr. |
| J.A., Beringen | 1.000 fr. |
| Willy Alloo, Aalst | 1.000 fr. |
| Freddy Vanderhaeghe, Menen | 100 fr. |
| Anoniem, Deurne | 500 fr. |
| Anoniem, Brussel | 500 fr. |
| Y. Geerard, St.-Amandsberg | 1.000 fr. |
| Wouters, Riemst | 1.000 fr. |
| Behaeghel, Knokke-Heist | 1.000 fr. |
| De Clercq, Gent | 1.000 fr. |
| Jozef Peustjens, Borsbeek | 1.000 fr. |
| Johan Verstraete, Roeselare | 1.000 fr. |
| G.N., Vreren | 5.000 fr. |
| VU-Groot-Koksijde | 5.000 fr. |
| George Vanderbeken, Willebroek | 1.000 fr. |
| Maria De Ridder, Dilbeek | 1.000 fr. |
| Dries Vanhercke, Leffinge | 1.000 fr. |
| Anoniem, Hasselt | 1.000 fr. |
| Fr. Berghmans, Opwijk | 1.000 fr. |
| F.D., Wilrijk | 1.000 fr. |
| Robert Tuto, St.-Truiden | 1.000 fr. |
| V.D.V.E., Middelkerke | 1.000 fr. |
| André De Soete, Brugge | 1.000 fr. |
| Renaat Raes, Voorde | 1.000 fr. |
| Georgette De Kegel, Outer | 1.000 fr. |
| Anoniem, Zele | 5.000 fr. |
| VU-afdeling Itterbeek | 20.000 fr. |
| Anoniem, Hamme | 5.000 fr. |
| Anoniem, Maldegem | 1.000 fr. |
| Anoniem, Muizen | 1.000 fr. |
| Anoniem, Watervliet | 1.000 fr. |
| Anoniem, Schoonaarde | 1.000 fr. |
| G.S., Winksele | 1.000 fr. |
| Impens, Brussel | 1.000 fr. |
| Anoniem | 500 fr. |
| Bart Staes, Brussel | 1.000 fr. |
| Anoniem, Evergem | 1.000 fr. |
| Hendrik De Man, Brugge | 1.000 fr. |
| Paul Wellens, Meise | 1.000 fr. |
| Louis Schepers, Laakdal | 1.000 fr. |
| Anne-Marie De Baet, St.-Amandsberg | 1.000 fr. |
| Jozef Olaerts, Genk | 2.000 fr. |
| J.D.V., Ingelmunster | 1.000 fr. |
| Emile Duysters, Blankenberge | 1.000 fr. |
| Jozef Van Assche, Bevel | 1.000 fr. |
| Mevr. D. | 1.000 fr. |
| Anoniem, Aalst-Gijzegem | 1.000 fr. |
| P.N., Vroenhoven | 500 fr. |
| Dirk Verreth, Schilde | 200 fr. |
| Anoniem, Wetteren | 1.000 fr. |
| Anoniem, Wetteren | 1.000 fr. |
| Marcel Jacobs, Schoten | 1.000 fr. |
| A.M., Denderhoutem | 3.000 fr. |
| Theophiel Praet, Erembodegem | 1.000 fr. |
| G.E., Langemark | 2.000 fr. |
| D.S.J., Eeklo | 1.000 fr. |
| Evette Vyvey, Oostduinkerke | 1.000 fr. |
| Paul Straetemans, Maaseik | 500 fr. |
| Frans Rotty, Ranst | 500 fr. |
| Walter Devolder, Veurne | 1.000 fr. |
| Albert Ros-Geerinck, Lokeren | 1.000 fr. |

## Rechtzetting

Door een fout werden verleden week dertien stortingen twee keer afgedrukt. Het spreekt vanzelf dat deze niet dubbel werden gerekend.

Toch onze verontschuldigingen voor deze blunder!

door-de-weeks Wij

Huisvlijt

De kinderen hebben het nieuws van huis tot huis verteld. Een droeve mare: de pauw van Pië is dood. Geen groot nieuws want de TV heeft er niet over gesproken. Maar onze straat was er vol van. Tegen de avond was het dorp ingelicht.

De trotse bezitters van de pauw zijn Pië en Angel. Omdat Pië eigenlijk Petrus Van Muysewinckel noemt noemt iedereen hem Pië Muis. Pië aanvaardt deze Disney-achtige roepnaam zoals hij in het leven zoveel heeft aanvaard. Een leven lang zwoegen in een Henegouwse fonderie, bijvoorbeeld. Gestaald door bloedhete arbeid overleeft hij met Angel, kweekt in zijn kullochter gifvrije groenten, kruist kanaries en houdt er een handvol hormonenzuivere koebeesten op na. En tot gisteren een pauw. De kinderen zijn het komen vertellen. Ik heb de fiets uit de garage genomen en ben naar de plaats van het onheil gereden. Je moet je buren kennen, zeker als er wat scheelt. Pië heeft er Boeketje Vlaanderen en de cijfers van de Lotto voor gelaten en alles uitgelegd.

# De pauw van Pië

„Het begon avond te worden en dus riep ik pauw binnen. Hij kwam en sprong op de balie en gelijk ik de staldeur openzette viel hij in de bloemen. Iets wat hij nog nooit had gedaan. Ik riep Angel dat ze moest komen, maar het was al te laat. Ik peins een hartinfarkt. Hij was al 12 jaar bij ons. Wij hebben er veel plezier aan gehad." Pië toonde ons het lijk. De vogel lag daar in zijn langste lengte op de geschuurde bakstenen van het stalletje. Wij aanschouwden het eeuwenoud symbool van trots en glitter. Hoe was dat soort ooit in ons vochtige Noorden gesukkeld? Voerde Willem van Rubroek het broedsel onder zijn franciskaner pij? Met Diederik van de Elzas en het heilig bloed? Ontsnapt uit de keven van Keizer Karels Veroveraars? Met de Witte paters van Afrika? Zat de Compagnie Maritime Belge er voor wat tussen? Voor Pië en Angel zijn mijn vragen geen punt. Wel hoe het mogelijk was, want pauw had gisteren nog op het dak getroond, zijn 150 staarten uitgezet en geroepen had hij ook. Zijn naam, zeven keer na mekaar. Geroepen, op goed weer? Op slecht weer? Wie zal het zeggen?

Wij zullen pauw missen, de wandelende struik, trots van het gebuurte, de waanzinnig geschminkte ogen, het beetje Farah Diba van onze straat. Als pauw zijn stembanden spande wisten wij dat er wat was met het weer. En er is zo vaak wat met ons weer.

Goddank is er nu nog Armand Pien. Goddank?

Wij

door-de-weeks

# Kijken

## Van dag tot dag

### Zaterdag 15 juni

■ BRT 1 - 16.00
**De vrouw als model**, film
■ BRT 1 - 18.00
**Tik tak**
■ BRT 1 - 18.25
**Jockey, een roeping**; dok.
■ BRT 1 - 19.05
**Boeketje Vlaanderen**
■ BRT 1 - 20.20
**Terloops**
■ BRT 1 - 21.05
**Nairobi**, film
■ BRT 1 - 22.35
**Sport op zaterdag**
■ Ned. 1 - 16.55
**De sprookjesbruid**, sprookje
■ Ned. 1 - 17.41
**Nils Holgersson**, strip
■ Ned. 1 - 18.06
**Coronation street**, serie
■ Ned. 1 - 19.00
**De jongen die de voetbalpool won**, serie
■ Ned. 1 - 19.26
**Vijf tegen vijf**, kwis
■ Ned. 1 - 20.28
**Tussen wal en schip**, serie
■ Ned. 1 - 21.20
**Colditz**, serie
■ Ned. 1 - 22.10
**Achter het nieuws**, info
■ Ned. 1 - 22.40
**Fontamara**, serie
■ Ned. 2 - 19.12
**Woody Woodpecker**, strip
■ Ned. 2 - 19.40
**De eend en de Cadillac**, film
■ Ned. 2 - 21.20
**Speel 's met licht klassiek**, kwis
■ Ned. 2 - 22.45
**Trip to kill**, film

### Zondag 16 juni

■ BRT 1 - 11.00
**Konfrontatie**, debat
■ BRT 1 - 15.45
**Daar komt de kermis**, jeugdfilm
■ BRT 1 - 17.00
**De filozoof van Haeghem**, serie
■ BRT 1 - 18.00
**Tik tak**
■ BRT 1 - 18.15
**Liegebeest**
■ BRT 1 - 18.30
**The Tripods**, SF-serie
■ BRT 1 - 18.55
**Zonnekinderen en magie in Bolivië**, dok.
■ BRT 1 - 20.35
**Diana**, serie
■ BRT 1 - 21.15
**Première-magazine**, filminfo
■ BRT 2 - 20.30
**Jonge dansers**, reportage
■ Ned. 1 - 19.10
**Meiden in de jaren tachtig**, laatste afl.
■ Ned. 1 - 20.00
**August Strindberg**, serie
■ Ned. 1 - 21.00
**Gala nieuwe Ned. muziek**, koncert
■ Ned. 2 - 17.55
**Joost**, jeugdfilm
■ Ned. 2 - 20.10
**Panoramiek**, info
■ Ned. 2 - 20.30
**Wedstrijd voor jonge dansers**, reportage

*Yves Montand en Carole Laure in de thriller, liefdesdrama en achtervolgingsspektakel „Bedreiging" (La menace) van Alain Corneau (1977). (Vrijdag 21 juni om 23.50 u. op Ned. 2)*

### Maandag 17 juni

■ BRT 1 - 18.00
**Tik tak**
■ BRT 1 - 18.35
**De springwedstrijd**, jeugdfilm
■ BRT 1 - 20.20
**Reilly, meesterspion**; serie
■ BRT 1 - 21.10
**Fresh fields**, serie
■ BRT 1 - 21.35
**Meisjessoldaten**, dok. over VS-leger
■ BRT 2 - 20.10
**De Edison tweeling**, serie
■ BRT 2 - 20.35
**Van coca tot cocaïne**, dok.
■ BRT 2 - 21.15
**Brussel als kunstcentrum**, dok.
■ Ned. 1 - 16.00
**Nat. verkeersveiligheidsdag**, info tot 23.35
■ Ned. 2 - 19.27
**Nils Hogersson**, strip
■ Ned. 2 - 19.55
**Yellowstone in de winter**, dok.
■ Ned. 2 - 20.20
**Nelleke Burg show**
■ Ned. 2 - 21.02
**De onderste steen**, dok.
■ Ned. 2 - 22.45
**Den Haag vandaag**, info

### Dinsdag 18 juni

■ BRT 1 - 18.50
**Frank Buck**, serie
■ BRT 1 - 20.25
**Bill Cosby show**, serie
■ BRT 1 - 20.50
**Tien jaar vernietiging**, dok. over de Amazone
■ BRT 1 - 22.10
**Baas in eigen huis**
■ BRT 2 - 20.25
**Bretagne, legenden en geloof**, dok.
■ BRT 2 - 20.55
**Il mistero di Oberwald**, film
■ Ned. 1 - 16.00
**De wereld in oorlog**, dok.
■ Ned. 1 - 18.05
**Alias Smith and Jones**, serie
■ Ned. 1 - 19.00
**Ravioli**, serie
■ Ned. 1 - 19.25
**Cijfers en letters**, kwis
■ Ned. 1 - 20.28
**De losprijs**, serie
■ Ned. 1 - 21.20
**Brandpunt zomercafé**, info
■ Ned. 1 - 22.20
**Ik hou van jou**, praatshow
■ Ned. 2 - 19.35
**Holland ze zeggen...**, show
■ Ned. 2 - 21.00
**Wachten op water**, dok.
■ Ned. 2 - 21.30
**Mag ik 's met je praten?**, praatshow
■ Ned. 2 - 22.45
**Den Haag vandaag**, info
■ Ned. 2 - 23.30
**Het ontstaan van Israël**, dok.

### Woensdag 19 juni

■ BRT 1 - 18.00
**Tik tak**
■ BRT 1 - 18.10
**Midas**, serie
■ BRT 1 - 20.20
**De invallen van de heilige Klara**, tv-film
■ BRT 1 - 22.00
**Pluk de dag**, serie
■ BRT 1 - 22.25
**Wie schrijft die blijft**, boekeninfo
■ BRT 2 - 20.10
**Allemaal beestjes**, dok.
■ BRT 2 - 20.40
**De magische wereld van Doug Henning**, show
■ BRT 2 - 21.30
**Horizon**, wetenschap. info
■ Ned. 1 - 16.13
**Bassie en Adriaan**, serie
■ BRT 1 - 16.55
**Dierenmanieren**, dok.
■ BRT 1 - 18.34
**Sons and daughters**, serie
■ Ned. 1 - 18.57
**Mickey en Donald**, show
■ Ned. 1 - 20.33
**'n Moordstuk**, toneel
■ Ned. 1 - 22.05
**Marco Bakkers zomerspecial**
■ Ned. 1 - 22.35
**Tros aktua**, info
■ Ned. 1 - 23.10
**Het andere net**
■ Ned. 2 - 19.22
**Van gewest tot gewest**, regionale info
■ Ned. 2 - 20.10
**Holland festival 1985**
■ Ned. 2 - 21.30
**Rembrandt tekenaar**, dok.
■ Ned. 2 - 22.45
**Den Haag vandaag**, info

### Donderdag 20 juni

■ BRT 1 - 18.00
**Tik tak**
■ BRT 1 - 18.10
**Webster**, serie
■ BRT 1 - 19.00
**Volkorencake en koekebrood**, kooktips
■ BRT 1 - 20.20
**Dempsey en Makepeace**, serie
■ BRT 1 - 21.10
**Panorama**, info
■ BRT 1 - 22.00
**Dallas**, serie
■ BRT 2 - 20.20
**Jazz in België**, dok. serie
■ BRT 2 - 21.45
**Diepe waters**, tv-film
■ Ned. 1 - 19.00
**Countdown**, pop en rock
■ Ned. 1 - 20.28
**Call to Glory**, serie
■ Ned. 1 - 21.15
**De heilige koe**, auto-info
■ Ned. 1 - 21.45
**Miss Universe**, impressie
■ Ned. 1 - 22.10
**Rocket pilots**, over de space-shuttle
■ Ned. 1 - 23.00
**Mike Hammer**, serie
■ Ned. 2 - 19.12
**Uitwaaien**, film
■ Ned. 2 - 20.00
**Namu, de orka**, film
■ Ned. 2 - 21.25
**Kijkspel**, show
■ Ned. 2 - 22.45
**Den Haag vandaag**, info

### Vrijdag 21 juni

■ BRT 1 - 18.00
**Tik tak**
■ BRT 1 - 18.10
**Klein, klein kleutertje**
■ BRT 1 - 18.30
**Star trek**, SF-serie
■ BRT 1 - 20.25
**De pientere boer van Sherlock Holmes**, film
■ BRT 1 - 21.50
**Première**, info
■ BRT 2 - 19.25
**Mousseline van kip**, kooktips
■ BRT 2 - 20.15
**Feest van de muziek**, reportage
■ BRT 2 - 22.45
**Panorama**, info
■ Ned. 1 - 17.46
**De Carsons**, serie
■ Ned. 1 - 19.25
**Hotel de witte raaf**, serie
■ Ned. 1 - 20.28
**Bartje**, serie
■ Ned. 1 - 21.25
**Hier en nu**, info
■ Ned. 1 - 22.00
**Hill street blues**, serie
■ Ned. 1 - 22.45
**Cheers**, serie
■ Ned. 1 - 23.10
**Dertien persoonlijke ontmoetingen**, portret
■ Ned. 2 - 19.12
**Op volle toeren**, show
■ Ned. 2 - 20.05
**André Van Duins** teatershow
■ Ned. 2 - 21.20
**100 jaar auto**, show
■ Ned. 2 - 22.45
**Belijdende kerk**, in nazi-Duitsland
■ Ned. 2 - 23.30
**Simonskoop**, film-info
■ Ned. 2 - 23.50
**Bedreiging**, film

## Een film per dag

### Zaterdag 15 juni

**De vrouw als model**

Amerikaanse film van Vincente Minnelli uit 1957, met o.a. Gregory Peck en Lauren Bacall.

De bekende sportjournalist Mike Hagen is nogal overhaast getrouwd met Marilla. Pas daarna ontdekt hij dat Marilla de bekendste mode-ontwerpster van de stad is... **(BRT 1 om 16 u.).**

### Zondag 16 juni

**La rupture**

Melodrama van Claude Chabrol uit 1970.

Hélène scheidt van haar aan drugs verslaafde man die haar en haar 4-jarig kind mishandelt. Haar schoonvader, een miljonair, wil verhinderen dat het kind aan haar toegewezen zou worden... **(RTL om 20 u.).**

### Maandag 17 juni

**Rheingold**

Duitse film uit 1977.

In de TEE „Rheingold" komt een diplomaat erachter dat zijn vrouw een verhouding heeft met een vroegere jeugdvriend die in deze trein als kelner zijn brood verdient... **(Duitsland 1 om 22 u. 50).**

### Dinsdag 18 juni

**Il Mistero di Oberwald**

Italiaanse film van Michelangelo Antonioni uit 1980, met o.a. Monica Vitti en Franco Branciardi.

Een koningin die veel gelijkenis vertoont met Elisabeth van Oostenrijk, is er getuige van hoe haar man dadelijk na de huwelijksplechtigheid vermoord wordt. **(BRT om 20 u. 55).**

### Woensdag 19 juni

**De invallen van de heilige Klara**

Duits-Oostenrijkse TV-film naar een verhaal van Paval Kohout. Dank zij de helderziende gaven van Klara halen alle leerlingen in haar klas een tien voor wiskunde. Er wordt een onderzoek ingesteld. **(BRT 1 om 20 u. 20).**

### Donderdag 20 juni

**Boy's night out**

Amerikaanse film uit 1962 met o.a. Kim Novak en James Garner e.a.

Cathy, een sociologe, zoekt een huis en komt terecht in een flatje dat door drie mannen buiten medeweten van hun vrouw wordt gehuurd... **(RTL om 20 u.).**

### Vrijdag 21 juni

**De pientere broer van Sherlock Holmes**

Britse komische film uit 1975 met o.a. Madeleine Kahn en Marty Feldman.

Sherlock Holmes krijgt een belangrijke opdracht van het hof. Ondertussen laat hij een zaak waaraan hij bezig was over aan zijn jongere broer Sigerson... **(BRT 1 om 20 u. 25).**

# door-de-weeks

## Proeven

*Politiek, diplomatie en gastronomie, ze hebben altijd wel wat met elkaar te doen gehad. Ook nu, maar daar heeft de geschiedenis nog geen bescheid over gemaakt, al zijn er wel aanwijsbare, eigentijds voorbeelden voorhanden. Maar laten we het zekere voor het zekere houden en een vaststaand historisch voorbeeld in herinnering brengen.*

DE welbekende Duc de Talleyrand-Périgord was zo'n gehaaide jongen dat hij het lukte om zowel minister van Buitenlandse Zaken te zijn geweest van Bonaparte als van diens koninklijke opvolger Louis XVIII.

Toen Talleyrand van Lodewijk de 18de zijn laatste instrukties kreeg alvorens naar het Kongres van Wenen af te reizen, beëindigde hij zijn repliek met de historische woorden: „Majesteit, geloof me. Ik zal meer bereiken met mijn meesterkok en zijn pannen, dan met de uitvoerige aanwijzingen van uw Hoogheid."

De man kon het weten, want Talleyrands „maistrequeu" was liefst de grote Antonin Carème, die voordien ook al aan tsaar Alexander I en aan Betty de Rothschild zijn smakelijke diensten bewezen had. Carème heeft met zijn kookkunst voor het oude Europa wellicht meer gedaan dan vele ministers en diplomaten en wie weet in zijn fornuizen ook al eens een stukje vrede gewonnen.

Kon Talleyrand niet over Carème beschikken, dan behielp hij zich met Grand-manche, ook al een keukenprins, die faam verwierf als meesterkok van Napoleons kanselier Cambacérès. Een van zijn indrukwekkendste kreaties was „Filets de Turbotin à la Cambacérès", een gerecht dat zich tot op heden in de „haute cuisine" heeft gehandhaafd. Een korte beschrijving voor wie zich aan deze superieure tarbotbereiding wil wagen.

Zij bestaat uit: met een courtbouillon van visfumets en champagne gepocheerde tarbotfilets, bedekt met een saus van het pocheernat, dat gebonden is met een „beurre manié" en room en verfraaid met juliennes van kampernoelies en truffels. Vergeet niet daarbij in frituur gebakken aardappelkroketten op te dienen, met daarin fijn gesnipperde kampernoelies. Het klinkt niet eenvoudig, maar diplomatie is dat nooit, ook de gastronomie niet.

## Onthouden

*Het zijn geen zomers meer als vroeger in Antwerpen. Tot nog niet zolang geleden boden ze de troosteloze aanblik van een wat verlaten stad. Momenteel — na het Rubensjaar — bruist het er van leven en gezelligheid, met in de vele wandelstraten en op de eindeloze terrassen duizenden Sinjoren en bezoekers van buitenuit. Daar bestaan een aantal goede redenen voor.*

IN de eerste plaats de naar mensenmaat, aantrekkelijk gerenoveerde oude binnenstad en de gerestaureerde historische monumenten. Verder ook de artistieke bedrijvigheid in de vele musea, over de al klassiek geworden beiaardkoncerten, tot en met muzikaal vertoon op straat en in de herbergen. Daarenboven bestaat er een gekoncentreerd, kleurrijk feestgebeuren: Antwerpse kermis, teaterbeurs, Rubensmarkt, bevrijdingstaptoes, enz.

Twee gegevens zijn er voor deze zomer bijgekomen, het ene ronduit positief, het andere eerder jammer.

Beginnen we met het slechte nieuws, een persbericht vanuit het Museum voor Moderne Kunst: „Om redenen van veiligheid is het ingevolge personeelstekort onmogelijk om tijdens de weekeinden de ganse verzameling voor het publiek open te stellen. Op die dagen zijn de zalen Moderne Kunst geopend van 10 tot 12 u. 50, de zalen Oude Kunst van 13 tot 17 uur." Dat komt het ambitieuze imago van de metropool beslist niet ten goede.

Verheugend en grootscheeps is het initiatief van het kultureel centrum deSingel die van vrijdag 5 tot zondag 14 juli zijn „Boulevard of Broken Dreams" brengt, op kaai 19 aan de voetgangerstunnel. De Boulevard in kwestie is een bruisende tentenstraat, waar niets moet, maar alles kan... toneel, mime, muziek, dans, straatanimatie, zelf meedansen in een Hollywoodse retro-sfeer (die uiteraard refereert naar Sunset Boulevard), enz.

Alle namen en het hele overdadige programma hier uit de doeken doen, kan onmogelijk. Maar alles staat wel uitvoerig in de zomerkalender van deSingel. Die kan u op volgend adres gratis aanvragen: deSingel, Desguinlei 25, 2018 Antwerpen, tel. 03-21.78.77.

## GULO

***'t En sal den veelvraet nimmer deeren***
***dat rondom hem de mesthoop puylt:***
***te Schaerbeeck valt van Nols te leeren***
***hoe 't beest syn eygen nest bevuylt.***

## Weten

*School en Museum is een dienst van het ministerie van de Vlaamse Gemeenschap die stadswandelingen geeft in Brussel. De bedoeling is onze hoofdstad beter te leren kennen, interesse op te wekken voor wat Brussel was en is. Er werden reeds verschillende tema-wandelingen uitgewerkt. Men kan daar ook altijd terecht voor informatie over de Brusselse musea en kulturele manifestaties.*

TIJDENS de vakantiemaanden juli en augustus organizeert School en Museum voor alle belangstellenden volgende geleide wandelingen.

Woensdag 3 juli, om 10 uur: Bovenstad en Zavel: verkenning van de wijk rond het Koningsplein (18de eeuw) en de 16de-eeuwse aristokratische wijk van de Zavel.

Vrijdag 5 juli, om 10 uur: Marollen: bezoek aan een autentieke volkswijk in Brussel.

Woensdag 7 augustus, om 14 uur: Hortamuseum: ontdekkingstocht door het huis dat Victor Horta

Vrijdag 9 augustus, om 10 uur: Grote Markt en omgeving: belicht het ontstaan en de groei van Brussel in de Middeleeuwen.

Vrijdag 23 augustus, om 10 uur: Marollen.

Vrijdag 30 augustus, om 10 uur: Brussel in de 19de eeuw: opsporen van de 19de-eeuwse veranderingen wat betreft architektuur en stedebouw. Ook figuren zoals Leopold II en de burgemeesters Anspach en Buls komen aan bod.

Al deze wandelingen duren ongeveer anderhalf tot twee uur. Gemakkelijkheidshalve vertrekt men telkens vanuit de lokettenzaal van het Centraal Station. De wandelingen zijn gratis. Inschrijven (schriftelijk of telefonisch) is noodzakelijk bij School en Museum, ministerie van de Vlaamse Gemeenschap, Koloniënstraat 29-31 te 1000 Brussel (02-513.74.65, vragen naar School en Museum).

## Meespelen (85)

**We ontvingen een tiental juiste antwoorden op de 83ste opgave van deze kwis. We zochten Charles-Louis de Secondat, baron de la Brède et de Montesquieu (1689-1755). Verrassend is dat onder de inzendingen een aantal nieuwe namen voorkomen. Eén van hen, *Jan Decock uit de Stasegemsesteenweg 189, 8730 Harelbeke*, ontvangt eerstdaags ons boekenpakket.**

**Hieronder volgt een nieuwe puzzel. Ook deze keer zoeken wij de naam van de auteur van onderstaand citaat, evenals zijn geboorte- en sterfdatum. Stuur uw antwoord vóór 24 juni naar *WIJ, „Meespelen (85)", Barrikadenplein 12, 1000 Brussel.***

SIRE, Zij die, in Uw naam, de verantwoordelijkheid dragen voor 's lands bestuur, zij ondermijnen Uw troon en zij voeren het land in grote gevaren. Er voltrekt zich, door hun schuld of verzuim, in de schoot van Uw volk, een proces van ontbinding, dat in zijn oorzaken kan worden gekend, het proces der zedelijke onthechting van de Vlaamse ziel tegenover de Belgische Staatseenheid. Oppervlakkige beoordelaars zullen wellicht de ernst van het verschijnsel onderschatten, omdat het voorlopig niet zo dreigend naar buiten optreedt als het maatschappelijk vraagstuk, dat Uwe regering tot kleinmoedigheid toe heeft beïnvloed. Maar de wonden die naar binnen vreten zijn niet de minst gevaarlijke en ons Vlaamse hart is diep gewond; en geen macht der mensen zal de band van de Belgische Staatseenheid in het hart der Vlamingen herstellen, wanneer hij eenmaal door verbittering zal zijn weggevreten.

Men doe de Vlamingen geen verwijt. Zij hebben hun liefde aan het vaderland niet bedongen. Zij hebben ze onvoorwaardelijk gegeven, tachtig jaar trouw gevoed, en vier jaar met bloed bezegeld. Maar hun liefde wordt met geen wederliefde beantwoord...

Er bestaat in België, ten gunste van ons, Vlamingen, geen taalgelijkheid, geen ruimte voor eigen ontwikkeling, zelfs geen eerbied voor de geschreven wet. Ons schamel maar wettelijk veroverd taalrecht wordt niet geëerbiedigd en werd het nooit. Ons recht is vogelvrij. Ons eergevoel moet men niet ontzien. Anti-Vlaams gedrijf is nog een bewijs van onvervaarde vaderlandsliefde.

Zo zijn de feiten, Sire, zo ze niet erger zijn. Nooit heeft sedert 1830 éne Belgische regering enig hart getoond voor de taal en beschavingsbelangen van ons Vlaamse volk nooit uit eigen beweging enig onrecht voor ons volk hersteld, nooit met enige krachtdadigheid de wet voor ons hare wettelijke kracht gegeven...".

## Alasdair MacRae en zijn Boarder Collie

# Schotse herder leert dogtrial aan

*„Mijn optreden in safaripark Beekse Bergen beschouw ik vooral als een promotie van de Boarder Collie met zijn biezondere kwaliteiten. Deze honden zijn nu eenmaal mijn leven. Op de tweede plaats beschouw ik mezelf als een soort Schots ambassadeur". Dat zegt Alasdair MacRae, de 25-jarige Schotse kampioen sheepdogtrial, ingehuurd in Safaripark Beekse Bergen om er deze discipline te demonstreren.*

EEN sheepdogtrial is een parkoers waarlangs de voornaamste terreinobstakels zijn nagebouwd en waarmee de herder en zijn hond tijdens het leven van alledag te maken hebben. Hekjes, poortjes en dergelijke moeten natuurlijke barrières als rotspleten verbeelden. De schapen, ongeveer 20 in aantal, vervullen niet meer dan een figurantenrol.

### Heelhuids

Tijdens de 20 minuten durende voorstelling moeten de honden talloze bevelen uitvoeren, zoals het ophalen van schapen; opsplitsen in verschillende groepen en ze moeten de kudde heelhuids langs de obstakels loodsen. De honden luisteren naar gesproken bevelen en een nog groter aantal fluitsignalen. De sheepdogtrial is vooral interessant omdat bezoekers kunnen zien dat de hond veel meer is dan enkel een speelkameraad of een gezel.

### Herder in Schotland

De grote hobby van Alasdair MacRae is de sheepdogtrial. Van beroep is hij echter herder.

Het hele jaar door is hij zeven dagen per week in touw. De tijd dat de lammeren geboren worden, vergt de grootste inspanning. Dan maakt hij dagen van zo'n 18 uur. In oktober worden de schapen geselekteerd. De beste beesten blijven in de kudde. De rest wordt op de markt verkocht. November is de paartijd, door Alasdair omschreven als de tweede belangrijke periode van het jaar. In de winter kan hij het rustiger aan doen. Hout hakken is dan de voornaamste bezigheid.

Hij woont en werkt in zijn eentje en weer of geen weer, een herder moet erop uit.

### Schapenland

Schotland wordt bevolkt door miljoenen schapen. De kolonizatie van Schotland door de Engelsen, ongeveer drie eeuwen geleden, gaf de schapenteelt een groot impuls. De bodemgesteldheid stond eigenlijk geen ander gebruik toe. De jongste jaren is daar verandering in gekomen, nu grote stukken land met bomen worden beplant. Het hout levert meer geld en meer arbeidsplaatsen op. Nadeel is dat de bomen in de belangrijkste voedselgebieden van schapen worden geplant. Een andere aanslag op het Schotse schapenbestand wordt gepleegd door de grootgrondbezitters, voornamelijk Engelsen en wat Arabieren en Amerikanen. Boerderijen worden meer en meer omgebouwd tot vakantieoorden. Hierdoor heeft Schotland nu een overschot aan herders. „Jongeren krijgen de kans niet meer het vak te leren, wat in de toekomst wel eens nadelig zou kunnen werken", aldus Alasdair MacRae.

De Boarder Collie werd pas een eeuw geleden ontdekt als ideaal hulpje van de herder. Dit ras komt in veel variëteiten voor: lang- en kortharig, roodbruin van kleur, zwart of wit of een kombinatie daarvan.

Het duurt drie jaar alvorens een hond volledig inzetbaar is. Alasdair tekende eens uit de mond van een oude Schotse herder op: „Eén jaar om te groeien, één jaar om te trainen, en nog eens een jaar om te leren werken."

„De Boarder Collies hebben een natuurlijke aanleg om schapen te hoeden. Ze zijn zeer intelligent en hun grootste lust is mensen een plezier te doen. Ze genieten ervan met mensen om te gaan. Ze barsten van energie en zijn trouwe beesten met een uitgesproken lief karakter". Dat weten we dan!

Alasdair legt uit dat de kilt alleen nog maar van toeristische waarde is. Bij sommige familieaangelegenheden willen de MacRae's zich nog wel eens in de traditionele kledij hullen.

De kilt die hij draagt is de Ancient Hunting MacRae. Een kilt is niet zo praktisch, want kent niet het gemak van zakken. Lucifers, tabak worden meegenomen in een leren zak, de sporran. Verder ook de sgian dubh: Keltisch voor zwart mes. Traditiegetrouw draagt Alasdair witte sokken en zwarte schoenen en een jasje in veelkleurig tweed.

Zonder de shepherds crook, de mooi besneden herdersstaf gaat Alasdair MacRae ook in safaripark Beekse Bergen niet van huis.

*Alasdair MacRae met Boarder Collie en schapen: Schots ambassadeur voor dogtrial.*

## Jeugdalbum

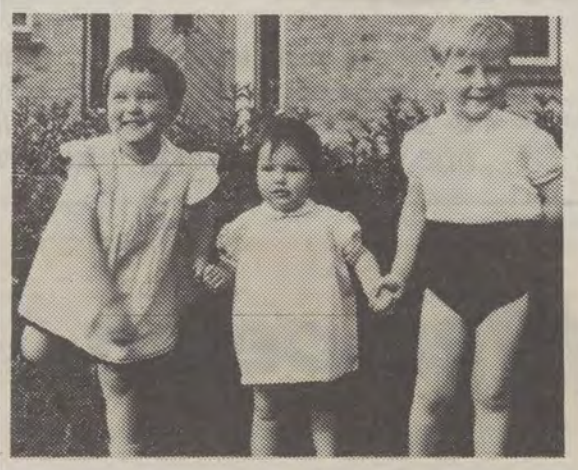

*Dit kiekje werd geschoten op mijn derde verjaardag. Broer en zus moesten uiteraard mee op de foto. We waren met vijf kinderen thuis (na de foto kwamen er nog een zus en broer bij). Thuis, dat was een huis met een grote tuin in Knesselare, een dorp in 't Meetjesland op de grens van Oost- en West-Vlaanderen. Onze wereld strekte zich uit van de meisjesschool aan de ene kant van de straat, over de jongensschool waar pa les gaf, tot de dorpskern waar bijna iedereen familie was. Een rustige, blije kindertijd die 12 jaar duurde...*

*Daarna ging ik naar het internaat te Brugge. Mijn ouders kozen „Hemelsdaele" om hun dochters een „goede opvoeding" te verzekeren. De grote slaapzaal, met de witte gordijnen, het zeulen met waskommen, de bel 's morgens, de dagelijkse mis om 7 uur... Het zal wellicht velen bekend zijn. Ik ben bij de laatsten die dit hebben meegemaakt. Sindsdien is veel veranderd. Alleen de blauw-grijze uniformen bleven dezelfde. Het was een beschermde wereld waar weinig van wat buiten de muren gebeurde tot ons doordrong. Alleen de woelige periode '68 verstoorde even de bestaande orde.*

*Thuis werd wel over politiek gepraat hoewel dit naar buitenuit taboe was, want vader stond in het katoliek onderwijs. De sterke Vlaamse reflex hebben we blijkbaar van onze voorouders geërfd. Twee van mijn overgrootouders waren in 1893 reeds medestichters van de „Vlaamse Strijdbroeders" met als eerste doel het opkomen voor de Vlaamse grieven. Een vereniging die nog steeds bloeiend is op socio-kultureel vlak.*

*Een Vlaamse reflex die aangescherpt werd op school: Hemelsdaele telde heel wat dochters uit de Westvlaamse bourgeoisie die vanzelfsprekend Frans spraken, en meestal neerkeken op ons, meisjes van de buiten.*

*In die tijd groeide ook het besef dat vrouwen zelden een aktieve rol werd toebedeeld in de maatschappij. Daar ligt dus de oorsprong van mijn behoefte om mee te werken aan een dubbele strijd: die van Vlaming en die van vrouw-zijn. Toch liet ik mijn beroepskeuze dirigeren naar een job die voor een vrouw, die toen wilde werken, ideaal was omdat je het thuis kon uitoefenen. Ik werd apoteker. Pas afgestudeerd belandde ik in Hekelgem, ditmaal op de grens van Brabant en Oost-Vlaanderen.*

*Eén van de eerste mensen die ik daar leerde kennen was Lode Verdoodt, toen VU-schepen. De diskussie met hem, de nabijheid van Brussel en ook de stimulans van mijn schoonfamilie deden mij de stap zetten naar de partijpolitiek, (ondanks het feit dat Lode mij dat als vriend afraadde). Eén iets was vlug duidelijk: een vrouw moet dubbel zo goed zijn als een man, wil zij een kans krijgen.*

*Vandaar dat ik in 1980 politieke en sociale wetenschappen ging studeren. Vier jaar hard labeur (naast de apoteek, de huistaken en sinds '82 ook een gemeentelijk mandaat). Maar een tweede studententijd die enorm verrijkend was en die ik voor geen geld had willen missen...*

**Het speelse meisje links op de foto heet Annemie Van de Casteele (° 1954), apoteker en lic. staatswetenschappen. VU-gemeenteraadslid in Affligem en lid van de partijraad.**

### Tip

**Het safaripark Beekse Bergen pakt uit met de adembenemende film „Speed", waarin alles op een rijtje wordt gezet wat de mens ooit aan snelheid heeft gepresteerd. De film die razendsnel op de kijker afkomt, wordt gekommentarieerd door... Albert Einstein. Met citaten vertelt deze bolleboos over de strijd tussen de mens en de machine. Beekse Bergen ligt in Hilvarenbeek, Noord-Brabant een goede stap over de Rijksgrens.**

## Het laatste woord is nog niet gezegd

# Moet voetbal oorlog zijn?

*De Heizeltragedie beheerst nog steeds ons handelen en denken. Nog steeds proberen de betrokkenen de schuld naar elkaar toe te schuiven.*

DE Uefa en de voetbalbond gebaren van kromme haas. Hen treft geen verwijt. De ordestrijdkrachten en de Engelsen dragen alle verantwoordelijkheid, aldus de hogepriesters van de voetbalreligie. Jarenlang reeds proberen zij het geweld achter de omheining als een puur maatschappelijke uitwas te verklaren. De sport zou er niets mee te maken hebben. Wij betwijfelen dit ten sterkste.

Het geweld, of de aanleiding daartoe, vindt zijn verre oorsprong in de spelverruwing die jaren geleden op gang kwam en te lang als „professioneel" werd getoleerd. Het koudweg de grond inboren van een doorbrekende tegenstander wordt door een supporter als regelrechte agressie aangevoeld. Daardoor onstond er rond het veld een klimaat van diskussie, een sfeer van begrijpelijk ongenoegen. Trouwens, men moet de waarheid luidop durven zeggen. De gevierde en bewonderde Rinus Michels zei openlijk en onomwonden dat voetbal oorlog is. Hij werd nooit door bondsinstanties tot de orde geroepen. Uitdelen en inkasseren zijn begrippen die ingang gevonden hebben met het totaalvoetbal dat Nederland bijna een wereldtitel opleverde.

Ben De Graaf van de Nederlandse „De Volkskrant" was destijds de eerste en de enige die de negatieve en gevaarlijke kanten van dit „soort" voetbal durfde belichten. Dezelfde journalist klaagde nu in zijn column de Uefa als „medeschuldig" aan. De man heeft overschot van gelijk.

Het voetbal is medeverantwoordelijk. Het heeft in de voorbije jaren weinig of niets ondernomen om het toenemend geweld proberen in te dijken. Het werd uitsluitend gedreven door eigenbelang, het was slechts uit op geld en winst. Overigens blijft voor ons de vraag of die tragische wedstrijd inderdaad om kwart voor tien alsnog moest aanvangen. Het heet dat daardoor nog meer geweld werd voorkomen. Mogelijk. Maar ondanks alles niet bewezen. Waarom hebben de beide aanvoerders het woord niet gericht tot „hun" publiek? Waarom hebben zij de kans niet gegrepen om duidelijk te maken dat het zo niet verder kon? Waarom hebben zij zich als „werknemers" niet los gemaakt van hun broodheren? Want de spelers wisten natuurlijk dat er doden gevallen waren. Dat bleek uit al hun verklaringen achteraf. Ze speelden zogezegd om de doden (of de „gevallenen") te eren. Was het misschien daarom ook dat zij een „ereronde" liepen na afloop van de partij en de overwinning toch meenden te moeten „vieren"? Men had minstens dat heidens ritueel, gezien de dramatische gebeurtenissen, van het „programma" (dat volledig werd afgewerkt!) mogen schrappen.

### Umberto Eco...

We spreken van „ritueel" naar aanleiding van een bijdrage van de bekende Italiaanse schrijver Umberto Eco over het Heizeldrama. In „The Guardian" van vrijdag 7 juni haalt de auteur van „De Roos" biezonder zwaar uit naar de voetbalsport en haar hedendaagse „verschijningsvormen". Hij hekelt ook de inderdaad ergelijk wordende bloeddorst van de media. Eco benadert het gebeuren met het kwetsend cynisme van een in zijn eer geraakt intellektueel. Enige mildheid, enige poging tot begrip is hem vreemd. Maar het ergste is dat hij geen ongelijk heeft. Dat ons voetbal in zijn slechtste en bijgevolg ook meest gecommercialiseerde gedaante niet ver meer af is van die zogezegd donkere middeleeuwen. Nu ook zoeken de betrokkenen de verklaringen voor ongelukken overal behalve bij zichzelf...

*Umberto Eco: „Voetbal is een roos met doornen!"*

### Aktie „overleven"

De Fifa en de Uefa hebben intussen toegeslagen. Engeland wordt teruggedreven in de volkomen afzondering. Allen moeten boeten voor de fouten van weinigen. Precies die voetballers die in de uitoefening van hun beroep nog enig respekt opbrengen voor de tegenstanders worden gestraft. Want als er één voetballand zieker is rond dan op het veld dan is het zeker Engeland. Die vaststelling maakt het wedervaren van de Engelse klubs en spelers dubbel pijnlijk. Al begrijpen ze zelf wel dat er iets moest gedaan worden. Toch blijven we het naïef vinden van Uefa en Fifa te geloven dat met de uitsluiting van Engeland de grote zuivering is ingezet. Misschien beginnen de problemen pas. Getuige daarvan de interviews die de Duitse televisie afnam van de „inlandse" hooligans. Om naar niet te spreken over de foto's van de supporters van Paris St-Germain naar aanleiding van de Franse bekerfinale. De bittere kelk is nog niet tot op de bodem geledigd. De aktie overleven van het internationale voetbal is pas begonnen...

## Teveel is teveel...

# Twaalfde breuk voor E. Geboers

*Rekords zijn er natuurlijk om gebroken te worden, maar men moet wel maat houden. Zeker Eric Geboers. 's Lands spectaculairste en naar ons gevoel ook beste motorcrosser liep vorige zondag in het Spaanse Guadalajara een twaalfde breuk op (deze keer aan het kuitbeen) in zijn nog jonge carrière.*

GEBOERS verspeelt daardoor ook nagenoeg alle kansen op een eerste wereldtitel in de halfliter klasse. Het wordt nu een duel tussen titelverdediger André Malherbe en de Brit Dave Thorpe.

### Domme pech?

Erics eindeloze reeks valpartijen vormen natuurlijk stof voor diskussie. Geboers, zo zegt men, rijdt niet zijn motor maar zichzelf aan stukken. Hij neemt te veel risiko's en wordt daardoor een slachtoffer van zichzelf. Geboers, goed van de tongriem gesneden, stelt daartegenover dat hij nooit voorzichtiger reed dan in de voorbije weken, dat er duidelijk een (gunstige) evolutie is in zijn rijstijl.

Het ongeluk in Guadalajara zou uitsluitend te wijten zijn aan domme pech. Geboers reed beheerst en doelgericht. Het kan best zijn natuurlijk en geen insider beweerde het tegendeel, maar twaalf breuken stemmen toch tot nadenken. Vooral daar Eric voor de mikrofoon beweerde dat hij in de voorbije weken al zwaardere tuimelpertes had gezet die gelukkig goed afliepen... Dat stemt dan natuurlijk dubbel tot nadenken. Geboers dus ook dit jaar geen wereldkampioen in de 500 cc.

### Verwoed gevecht

De topklasse van het motorcross wordt nochtans door onze rijders gedomineerd. In de eerste reeks van de Grote Prijs van Spanje werden de eerste drie plaatsen door landgenoten bezet: 1. Malherbe, 2. Jobé, 3. Geboers. Duidelijker kon niet. In de andere kategorieën blazen we lagere tonen. Tellen we eigenlijk niet meer mee. Jacky Martens is in de 125 cc de enige die nog serieus weerwerk biedt, maar hij zal de Nederlander Strijbos of de Italiaan Madii toch niet echt kunnen bedreigen. Ons motorcross draait overigens in een gesloten cirkel. Het bondsbeleid en de bondsfiguren staan ter diskussie. Het klimaat is aangetast en zoiets voorspelt weinig goeds.

In onze motorcrosswereld woedt inderdaad al jarenlang de taalstrijd. Nu eens latent, dan weer openlijk. Het gevecht duurt nog steeds voort. Als naar gewoonte boven de hoofden van de belanghebbenden, boven de hoofden van de piloten die het allemaal mogelijk maken maar daarom nog niets te vertellen hebben. In afwachting mogen die enkel hun breuken tellen en voor Geboers zijn dat er ongetwijfeld te veel.

SPORT

Europech is dé specialist in het samen repatriëren van u zelf, uw gezin, uw wagen, uw bagage en eventueel ook uw caravan of aanhangwagen. Die repatriëring voeren we uit met eigen mensen en eigen veilig materieel.

Maar Europech is ook net zo goed de dienstverlener bij uitstek voor alle bijstand die u in het buitenland zou nodig hebben.

Zo'n VAB-reisverzekering kost amper 1.390 Bfr. voor u en uw wagen (+eventueel aanhangwagen of caravan). Betaalt u 600 Bfr. meer, dan is uw hele gezin mee verzekerd.

Dank zij Europech kunt u een heel jaar lang met een gerust gemoed overal in Europa (behalve in Turkije) rondreizen: de VAB-Europechcentrale is 24 uur op 24 bereikbaar.

Verkrijgbaar bij de VTB-VAB-kantoren en vertegenwoordigers, bij de Kredietbank-filialen en de agentschappen van de ASLK.

Ook bij de VKT en VVW-afdelingen, bij Vakantiegenoegens en de ATB Natuurvrienden.

Wij

## „Meester van den steenwerke vanden torre..."

# Brussel herdenkt Jan van Ruysbroeck

*„Jan van Ruysbroeck? Maar die hebben ze in Brussel toch pas enkele jaren geleden herdacht?" Die bedenking zullen sommigen zich allicht maken bij het vernemen dat 1985 werd uitgeroepen tot een Ruysbroeckjaar. Amper vier jaar geleden, in 1981, werd inderdaad Jan van Ruusbroec (1293-1381) gevierd. Ruusbroec is de beroemde mysticus en tevens eerste prior van Groenendaal. Dit jaar herdenkt men zijn naamgenoot Jan van Ruysbroeck (ca. 1400-1485). Enige duiding bij een mogelijk misverstand.*

JAN Van Ruysbroeck raakte vooral bekend doordat hij tussen 1449 en 1455 de slanke spits van het Brusselse stadhuis bouwde. Toch zijn én de veertiende-eeuwse mysticus én de vijftiende-eeuwse bouwmeester vermoedelijk van hetzelfde Brusselse geslacht van Ruysbroeck waarvan de naam voortdurend terugkeert in dokumenten van de 13de tot de 15de eeuw. „Ruisbroek" is de naam van een wijk binnen de twee omwalling van Brussel. Deze buurt werd begrensd door de Kapellekerk, de Koudenberg en de Zavel waar vandaag nog steeds de „Ruisbroekstraat" loopt. Verscheidene historici betwijfelen dan ook ten stelligste dat de mysticus Ruusbroec (1293-1381) iets zou te maken hebben met de gemeente Ruisbroek die thans een deelgemeente is van Sint-Pieters-Leeuw.

## „Lakens"...

Op 28 mei ll. werd het Ruysbroeckjaar plechtig ingezet met een akademische zitting in de gotische zaal van het Brusselse stadhuis, onder de monumentale toren die door de vijftiende-eeuwse bouwmeester werd opgetrokken. Vertegenwoordigers van de gemeenschapsminister voor Kultuur, van het stadsbestuur van Brussel en van de Nederlandse Kultuurkommissie voerden er het woord. Na een muzikaal intermezzo verzorgd door de „Mechelse Liedertafel" werd de feestrede uitgesproken door de Brusselse historicus, tevens archivaris bij het Algemeen Rijksarchief dr. Paul De Ridder.

Spreker evokeerde op beeldrijke wijze het Brussel waar Jan van Ruysbroeck rond 1400 geboren werd. De armoede van brede bevolkingslagen stond er in schrille tegenstelling tot de rijkdom van het patriciaat dat er niet alleen letterlijk maar ook figuurlijk de lakens uitdeelte. Toch werd haar machtspositie steeds sterker gekontesteerd. Nieuwe families die stilaan een zekere welvaart verworven hadden, eisten medezeggenschap bij het bestuur der stad. Na een oproer in 1421 wisten zij op dit vlak trouwens hun slag gedeeltelijk thuis te halen. De ambachten kregen van dan af een plaats op de Grote Markt. In het verruimde stadsbestuur zaten ook leden van de familie van Ruysbroeck die als steenhouwers, metselaars en bouwondernemers aanzien hebben verworven. Na 1421 besloten de Brusselse wethouders het tussen 1402 en 1420 opgetrokken stadhuis (de huidige linkervleugel met de onderbouw van de monumentale toren) verder af te werken met een rechtervleugel en een slanke torenspits. Mogelijk speelde daarbij ook de naijver met Leuven een rol.

Leuven, de oude hoofdstad van het hertogdom Brabant, was inderdaad reeds lange tijd in een konkurrentiestrijd gewikkeld met Brussel voor de titel van eerste stad in Brabant. Toch had de Zennestad de Dijlestad overvleugeld. Omdat de Leuvenaars niet wilden onderdoen voor hun rivalen besloten zij een gelijkaardig stadhuis te bouwen dat nog schitterender moest worden dan het Brusselse voorbeeld. Toen men te Leuven aan de slag ging, bleef men ook te Brussel niet bij de pakken zitten.

## Meester Jan

In 1444 werd de eerste steen gelegd voor de nieuwe rechtervleugel van het Brussels stadhuis en in 1449 legde Jan van Ruysbroeck zijn eed af als „Meester van den steenwerke van den torre van der stad raithuyse op de merct". Amper zes jaar later, in 1455, was het werk voltooid. Vanaf dat moment bezit Brussel zijn beroemde toren. „Den stadthuyse triumphant staet te Bruessel in Brabant" luidt het triomfantelijk op een zestiende-eeuwse afbeelding van dit monument.

Jan van Ruysbroeck die naast zijn loon als bouwmeester vermoedelijk nog een aardige stuiver verdiende als leverancier van de voor de bouw noodzakelijke zandsteen uit zijn eigen steengroeven, werkte ook elders in Brabant en in de Nederlanden. Te Leuven bouwt hij een sluis op de Dijle en voorziet er de Sint-Gertrudiskerk van een spits. Tussen 1459 en 1483 werkte hij in opdracht van de hertog van Boergondië aan de bouw en het herstel van de vestingen van die vorst. Het hospitaal van Oudenaarde kreeg van hem een met beelden versierde waterput. Later werkte Jan van Ruysbroeck aan de Sint-Guidokerk te Anderlecht, terwijl hij ook lange tijd verbonden was aan de loge van Sint-Goedele te Brussel en er vermoedelijk betrokken was bij de bouw van de westertorens.

Dr. De Ridder plaatste van Ruysbroeck in het ruimere kultuurhistorische kader van de Boergondische Nederlanden en van het vijftiende-eeuwse Europa. Onze gewesten waren toen samen met Italië toonaangevend op verschillende terreinen. De Nederlandse primitieven brachten een aantal vernieuwingen in de Europese schilderkunst, terwijl ook de bouwmeesters en beeldhouwers een nieuwe stijl ontwikkelden. De belangrijkste vertegenwoordiger was ongetwijfeld Claus Sluter uit Haarlem die in het Brusselse ambacht der „steenbickeleren" was ingeschreven en met zijn medewerkers uit de Zennestad ondermeer de beroemde Mozesput in het kartuizerklooster van Champmol te Dijon realizeerde.

De Brabantse gotiek werd door leerlingen van Jan van Ruysbroeck ver buiten het hertogdom verspreid. De Brusselse architekt, Hendrik van Pede, bouwde het stadhuis van Oudenaarde dat met dat van Brussel en Leuven tot de gaafste parels van de laatgotische bouwkunst behoort. Jan van Eijcken, bracht als „Hanequin de Bruselas" de nieuwe stijl naar Spanje, terwijl Lodewijk van Bodegem in het Bourgondische Bourg-en-Bresse werkzaam was. Niet alleen de bouwmeesters maakten Brussel vermaard. Ook de tapijtwevers en de houtsnijders droegen bij tot de luister van de Zennestad. Kleurrijke wandtapijten en houten retabels prijken vandaag nog steeds in talloze Europese paleizen en musea.

## Seven Bliscappen

Brussel was tevens een belangrijk centrum van de Nederlandse letterkunde. Dr. De Ridder vestigde er de aandacht op dat één der meesterwerken van de middelnederlandse literatuur, „de seven Bliscappen van Maria" hier geschreven werd. In 1448, d.w.z. één jaar voor Jan van Ruysbroeck zijn eed aflegde als bouwmeester van de stadhuistoren verordenden de Brusselse schepenen: „Dat men alle jaeren een spel spelen sal ten dage van de processie opte Niedermerct van Brussele". Terwijl van Ruysbroeck tussen 1449 en 1455 de werken aan de spits van het raadhuis leidde, speelde men aan de voet van die werf jaarlijks één der zeven „bliscappen". Onder het bewind van de Boergondiërs telde Brussel niet minder dan vier rederijkerskamers: „den Boec", „de Corenblomme", „de Lelie" en „de Violette". Zij luisterden, in opdracht van het stadsbestuur, de talrijke feesten en stoeten op.

De belangstelling van het Brusselse stadsbestuur voor de eigen Brabants-Nederlandse letterkunde blijkt nog uit andere feiten. Het dertiende-eeuws Brabants nationaal-epos, Jan Van Heelu's „Rymkronyk van de slag van Woeringen", is tot ons gekomen dank zij het afschrift dat de Brusselse wethouders ervan lieten maken in 1444, dit is vier jaar voor van Ruysbroeck begon met het optrekken van de torenspits. Rond diezelfde tijd voltooide de vermaarde copiist Hendrik vanden Damme, in opdracht van het Brusselse stadsbestuur, een afschrift van de volledige „Brabantsche Yeesten" van Jan van Boendale.

Dr. Willem van Eeghem, een uitmuntend kenner van de middelnederlandse letterkunde, wees erop dat Brussel tijdens de Boergondische vijftiende eeuw volgende meesterwerken leverde tot de Nederlandse letterkunde: 1. de mooiste mysteriespelen (nl. de „seven bliscappen van Maria"); 2. het eerste burgerlijk drama (nl. Collijn van Rijssele's „Spieghel der Minnen") en 3. het eerste „presentspel" (nl. het gelegenheidsgedicht dat Collijn Caillieu in 1480 wijdde aan de geboorte van Margareta van Oostenrijk).

## Troje...

Uit al die werken spreekt — en dr. De Ridder liet niet na daarop de aandacht te vestigen — een grote liefde voor de stad Brussel die met het antieke Troje vergeleken wordt: „dit Ylion van Troeyen, dat es Bruessel binnen Brabant gelegen".

Bij het slot van zijn uiteenzetting stelde de spreker dat tussen de vijftiende en de twintigste eeuw, ondanks alle verschillen, toch ook een aantal gelijkenissen bestaan. Ook tijdens het „Herfsttij der Middeleeuwen" heerste er een krisissfeer. De angst en de onrust, voortvloeiend uit de onzekere toekomstperspektieven, heeft toen in belangrijke mate bijgedragen tot wat de Noordnederlandse kultuurhistoricus Johan Huizinga omschreef als „'s levens felheid". De Ridder herinnerde er aan hoe, toen de middeleeuwen helemaal uitgebloeid waren, vanuit Italië een nieuwe wind over heel Europa is gewaaid: de Renaissance. Hij stelde tot slot dat ook vandaag een nieuw „Rinascimento" kan aanbreken: „Brussel kan — in harmonie met de rest van Brabant en met de andere gewesten — ook tijdens dit nieuwe tijdperk een eigen onvervangbare bijdrage leveren tot de kultuur in dit deel van Europa".

Uit de entoesiaste reakties bleek dat de Brusselse Vlamingen meer nog dan vroeger, zijn gaan beseffen welke uitmuntende bijdrage hun stad geleverd heeft tot de algemeen Nederlandse kultuur.

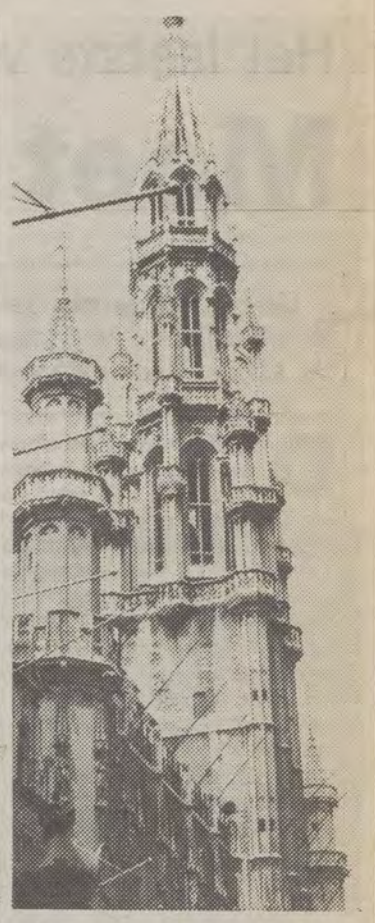

*„...den torre van den stad raithuyse op de merct."*

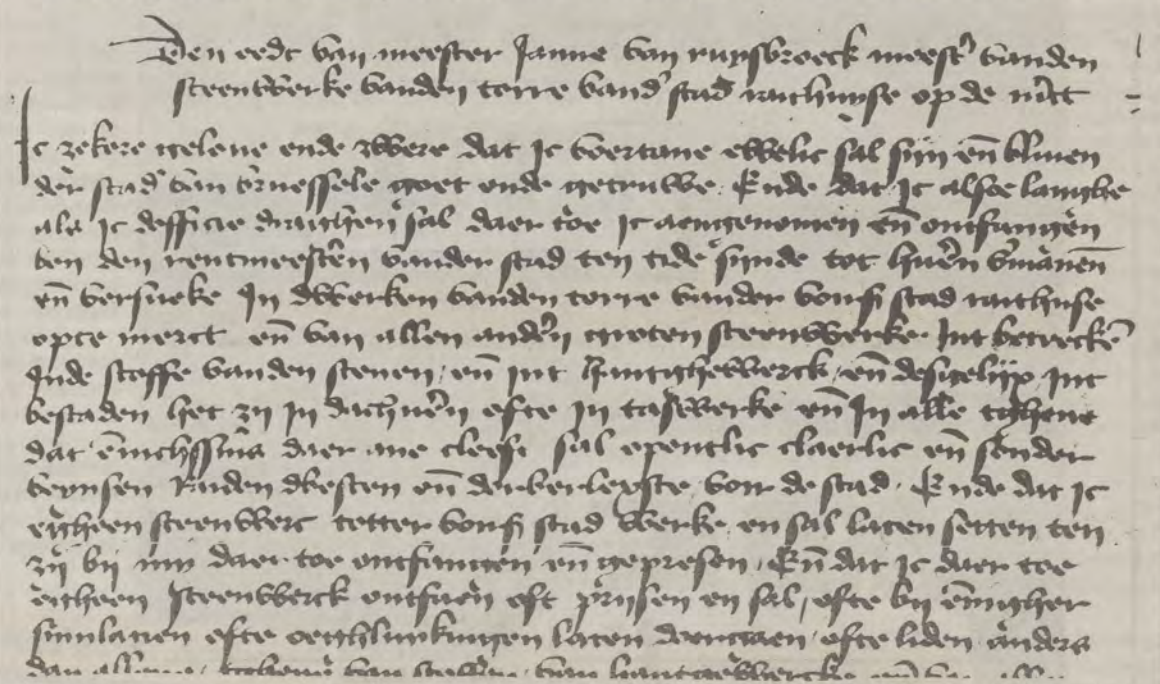

*„Den eedt van meester Janne van Ruysbroeck, meester vanden steenwerke vanden torre vander stad raithuyse op de merct" (1449) zoals hij werd opgetekend in een privilegieboek van de stad Brussel.*

## De „groenen" over zichzelf

# De Groene Beweging

*De opkomst en groei van de „groenen" in sommige Europese landen is aanleiding geweest tot al heel wat interpretaties: de simplistische — zoals de „mannen met de geitewollen sokken", naast de pikante — de partij van de meloenen, van buiten groen en van binnen rood — en de kwaadaardige, zoals in Duitsland, waar men sprak van de „Partei der RAF".*

*Maar wat zeggen de groenen zelf? Wat is hun taktiek, hun doelstelling, hun ideologie? Want er moet toch een idee achter schuilen. Zelfs al vergelijkt men het verschijnsel soms met andere politieke strovuren, zoals bij voorbeeld Degrelle in 1936, zoals na de oorlog „L'Uomo Qualunque in Italië, Poujade in Frankrijk, de Provo-beweging in Nederland en elders.*

DE groenen noemen zich vaak de „ecologen"; de Waalse groene partij heet trouwens Ecolo. Maar hier zitten we al aan de eerste begripsverwarring en dubbelzinnigheid. Haeckel heeft woord en begrip ecologie voor het eerst naar voren gebracht in 1868. De ecologie is, wetenschappelijk gezien, samen met paleontologie en etnologie een der belangrijke takken van de biologische antropologie. Maar als zodanig is ze ver verwijderd van wat de ecologisten er vandaag willen onder verstaan. Hun „ecologie" is een deel geworden van een futurologie, die uitmondt in een katastrofisme en in een voorbijzien aan alle retroaktieve verschijnselen, van elk weerkeren naar het evenwicht bij een groeiproces dat zichzelf zou bedreigen, enz.

## Dubbelzinnig

Daarbij komt nog, dat de neo-ecologisten het onder mekaar oneens zijn zowel wat aard en omvang van de aangekondigde katastrofen, als wat de middelen tot bestrijding en voorkoming ervan betreft. Dubbelzinnigheid dus in de terminologie en haar interpretatie.

Een tweede dubbelzinnigheid ligt in de aard en wijze van hun voorstelling van de natuur en van het milieu, en het negeren van het fundamentele probleem. Het gaat er niet om te weten, of men voor of tegen vervuiling is: niemand is er voor. De vraag is: welke houding men als de meest gepaste en doeltreffende beschouwt. Moeten wij de gedaantewisseling van ons eco-systeem en de daaruit ontstane problemen oplossen door op onze stappen terug te keren? Niemand kan zeggen: „Stop de geschiedenis, ik wil eruit", schreef Claude Monier in het „Journal de Genève" al in 1977. De belangrijkste natuurwet is die van de gekompliceerde en antagonistische struktuur van het heelal, en de algemene levenswet die van de strijd, van het konflikt. De oorspronkelijke „goede" natuur is een rousseauiaanse myte. Kultuur wordt altijd bekomen door overwinning op en ordening van de natuur (zonder haar nochtans te loochenen). Hier ligt dus een tweede dubbelzinnigheid: de opvattingen over natuur en beschaving en hun absolute evaluatie als goed en slecht.

## Provo

Een derde dubbelzinnigheid ligt bij de neo-ecologisten in het dubbeldenken: enerzijds beroepen zij zich op een konservatief principe, op het beginsel van het behoeden en bewaren van wat als noodzakelijk betracht wordt voor een gezond verder leven — maar anderzijds is heel hun denken en handelen geïnspireerd door een maatschappij-vernietigend nihilisme en anarchisme, dat wij reeds bij de provo-beweging konden vaststellen. In die zin zijn de groenen trouwens een voortzetting van het provoverschijnsel. Günther Rohrmoser, wellicht de belangrijkste kristelijke filozoof in de Bondsrepubliek, professor voor sociaal-filozofie en teoloog, schreef hieromtrent: „De groenen zijn geen kommunisten, fascisten, liberalen of konservatieven, doch ideologisch veel meer het produkt van het verval van alle op de bodem van de Aufklärung gegroeide ideologieën. De milieukwestie dient hen als specifiek periode-verschijnsel tot het teweegbrengen van een trend, waarvan de perspektieven alle in de richting van een anarcho-socialisme wijzen..."

## „Belgisch..."

En ten slotte is er de negatie van wat juist in de maatschappij aan natuur overblijft, namelijk de mens in zijn aardgebonden gemeenschappen, van familie tot volk. Het belangrijkste milieu voor de mens is de mens zelf, in die verbondenheid. De groenen blijken wel belangstelling te hebben voor het behoud en het leven van bomen en vogels en vissen, maar niét voor hetgeen de menselijke persoonlijkheid verheft boven het naamloze individu. Tussen individualisme en universalisme is er voor hen geen plaats voor sociale verbondenheid. Dat is dan nóg een dubbelzinnigheid: hun basisdemokratie die slechts een afgietsel is van het subsidiariteitsbeginsel van het solidarisme, staat afwijzend tegenover datgene wat de mensheid juist op natuurlijke basis differentieert: het nationale.

In zijn boek „Hoe groen is de helling" dat een zeer goede uiteenzetting brengt van de „groene" opvattingen trekt volksvertegenwoordiger Ludo Dierickx daarom ook van leer tegen het volksnationalisme. De konsekwenties van die opvattingen zijn er dan ook naar: de unitaire belgicist Dierickx, begaan met het behoud van de natuur, wijst het nationaliteitsbeginsel af, en plaatst zich niet buiten maar tegen de hele Vlaamse beweging.

Slechts vanuit een herbronning, vanuit een totale en realistische maatschappij-opvatting, die de utopieën van Rousseau en zijn tijdgenoten achter zich laat, is een werkelijke en noodzakelijke ecologische beweging mogelijk.

**Jos Vinks**

**Ludo Dierickx: „Groen is de helling", 166 blz. Uitg. Soethoudt & C° Antwerpen - 298 frank.**

**Ursual Haverbeck-Wetzel, Dr. Herbert Gruhl e.a. „Zur Bilanz der grünen Bewegung", 28 blz. - Junges Forum, Hamburg - DM 6.**

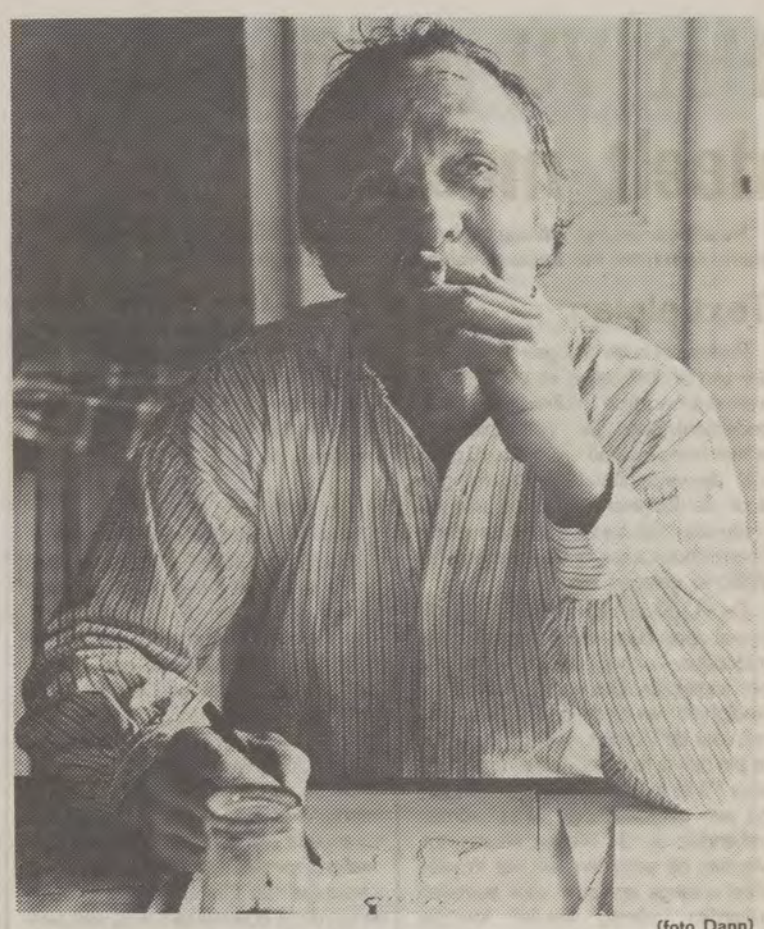

(foto Dann)

## Koenraad te Neerpede

Van 15 tot 23 juni heeft in de beeldig gerestaureerde hoeve „Lange Wei" te Neerpede een tentoonstelling plaats met beelden en tekeningen vlan de uit Gent afkomstige artiest Koenraad. Wim Croonenberghs schreef over het werk van Koenraad: „In zijn beeldhouwwerk vertelt Koenraad ons zijn barokke, soms fantastische surrealistische verhaal met sarkasme, ironie, tederheid of met gulle lach.

Doorheen zijn werk ervaart men zijn verbondenheid met de grond waarop hij leeft alsook zijn verbondenheid met de grote Vlaamse kunsttraditie".

De tentoonstelling, die mede georganizeerd wordt door „Neerpede Blijft" en de Vlaamse werkgroep Klimop is op zaterdag en zondag open van 10 tot 20 u. Van maandag tot vrijdag van 14 tot 19 u.

Wie de verplaatsing naar Neerpede-in-Anderlecht doet, ziet meteen hoe Brussel-Bruxelles van dit Vlaamse dorp een woestijn heeft gemaakt. De „Lange Wei" is een echte oaze gebleven...


Verliefd worden kost niets. Trouwen wel.

KB-Autolening

Vóór u de knoop doorhakt en uw handtekening zet onder "Het Contract van de Eeuw", springt u best eens binnen in een kantoor van de Kredietbank. Daar wacht u immers een blijde verrassing.

Het tarief van onze KB-Autolening is zó voordelig dat u meer kunt kopen dan u kon dromen. Ons tarief ligt namelijk heel wat lager dan het wettelijk toegestane maximum. En dat geldt ook voor niet-cliënten.

Bovendien kan u ook voor uw moto, of uw tweedehandswagen een KB-Autolening aanvragen. Verliefd worden kost niets, maar trouwen hoeft ook niet duur te zijn... als u nu leent bij de Kredietbank.

Kom er maar eens rustig over praten.

50 JAAR

Beter bij de bank van hier KB

# Het VU-partijbestuur deelt mee...

**Na afloop van het Volksunie-partijbestuur van maandag 10 juni heeft Algemeen Voorzitter Vic Anciaux volgende mededelingen verspreid.**

## Textielplan

Principieel is de VU geen voorstander van ondoelmatige en ekonomisch niet-verantwoorde subsidiëring van ondernemingen. De Volksunie kan echter hoegenaamd niet akkoord gaan met de verschillende behandelingen door de Belgische regering van de Nationale Sektoren, al naargelang deze in hoofdzaak in Vlaanderen of in Wallonië gelegen zijn.

De VU maakt zich degelijk ongerust — net zoals de syndikale en patronale midcdens — over de uitvoering van het textielplan. Gezien de slechte oneindigheid van de Belgische Staat, lijkt het voor de VU niet meer dan normaal te zijn dat de textielondernemingen, die voor 70 % in Vlaanderen gelegen zijn, op een gelijkwaardige wijze worden behandeld als de Waalse staalsektor. Vermits de schulden van het Waalse staal onlangs opnieuw voor tientallen miljarden volledig werden kwijtgescholden, eist de Volksunie dat de terugbetaling van de overheidsparticipatie door de textielbedrijven zal gebeuren vóór de belastingheffing.

Door deze maatregel zal voor de textielbedrijven ten minste de helft worden kwijtgescholden, wat in vergelijking met het Waalse staal nog een zeer redelijke eis is. Wij vragen ons overigens af, waarom de Belgische Regering blijft talmen met de andere uitvoeringsaspekten van het textielplan, gezien hierover tussen de syndikaten en de patroons een volledig akkoord bestaat.

Minister Olivier heeft het voornemen ongeveer 8,5 miljard uit de nationale begroting ter beschikking te stellen voor werken aan de infrastruktuur van gemeenten en provincies, en zelfs voor werken aan beschermde monumenten.

De VU noemt deze plannen van Olivier een georganizeerde staatskorruptie. Hij wil duidelijk de gemeenten omkopen met begrotingsmiddelen achter de rug van de Vlaamse Regering. Het gaat hier immers zonneklaar over bevoegdheden die aan de gewesten zijn toegekend. Deontologisch en wettelijk heeft minister Olivier zelfs niet het recht om te praten over deze infrastruktuurwerken, en zeker niet over de restauratie van beschermde monumenten. De Volksunie gelooft overigens niet dat het over een éénmalige operatie gaat. Wij zijn ervan overtuigd dat Olivier en de liberalen langs deze onwettelijke weg een aantal Waalse gemeenten willen bevoordeligen, om elektorale redenen.

De VU betreurt dat meneer Geens, voorzitter van de Vlaamse Regering, samen met de CVP en de PVV eens te meer het bewijs hebben geleverd van een slaafse kollaboratie met de Belgische Regering. Ten gronde eist de Volksunie dat deze 8,5 miljard aan de gewestregeringen zou toegekend worden volgens een sleutel op basis van de ristorno's. Zodanig dat langs Vlaamse kant het bij dekreet opgerichte investeringsfonds voor de infrastruktuur van ondergeschikte besturen, deze miljarden zou kunnen besteden volgens objektieve normen.

Als besluit moeten wij vaststellen dat, na het zogenaamde saneringsfonds van minister Nothomb, dit nieuwe plan van minister Olivier andermaal een uitholling is van de al zo povere bevoegdheden toegekend bij de gewestvorming van 1980.

De CVP en de PVV zouden hun mooie woorden over verdere federalizering beter vandaag reeds in de praktijk omzetten!


**Werkaanbieding**

*Vlaamsgezinde vereniging in het centrum van Brussel zoekt voor een goedgekeurd BTK-projekt (duur 1 jaar) dringend*

**een licentiaat**

***politieke of sociale wetenschappen***
***of***
***ekonomische wetenschappen***
***of***
***handelswetenschappen***

*Moet uitkeringsgerechtigd zijn.*
*Kandidaturen met curriculum vitae schriftelijk indienen bij redaktie WIJ, Barrikadenplein 12 te 1000 Brussel onder de letters BAR-1.*


WIJ REGIONAAL

### Voerstreek „bezette dorpen"

# Happartonthaal voor VU-afdelingen te Voeren

**Na de betoging te Hasselt waren VU-Hamme, Dendermonde en Kontich te gast bij VU-Voeren.**

**Zo was dat reeds wekenlang tussen deze VU-afdelingen afgesproken en gepland. Groot was dan ook de verwondering wanneer reeds van bij het vertrek te Hasselt de drie VU-bussen aanvankelijk opgehouden werden door rijkswacht en BOB. Slechts onder begeleiding van een bereden politie-escorte en dat na veel gepalaver met senator Walter Peeters en Kontich-voorzitter Erwin Brentjens, kon dan toch uiteindelijk de trip naar Voeren worden gemaakt.**

Bij elke invalsweg bleek Voeren een bezet dorp: kombi's, overvalwagens, R4-tjes. De VU'ers, bij wie voor velen dit een eerste kennismaking met de Voerstreek was, en vooral de 15 jongens en meisjes onder hen voor wie dit als een prettige familieuitstap was aangekondigd, konden hun ogen haast niet geloven. 130 VU-betogers kregen een politiebewaking van 300 rijkswachters. Een verhouding die we intussen in de Voer al zijn gewoon geraakt. Die lijken dus nog altijd veel gevaarlijker dan kriminele Liverpool-supporters...

De verwondering werd verbijstering, zelfs ontsteltenis, toen bleek dat bij de „San Martino" een klad franstalige radio-, dagblad- en tv-reporters met „bic" en lens klaar stonden... om wát te noteren of te verslaan?

Ook een uitgebreide politiemacht stond, onder geleide van een heuse kommandant en bovenop de arrondissementskommissaris Wiertz in hoogst eigen persoon, te wachten om prompt senator Walter Peeters en Erwin Brentjens en VU-Voeren-voorzitter Theunissen naar hun intenties te informeren.

## Verbod

En of ze wel wisten dat burgervader Happart alle wandelingen en optochten had verboden?

Dat werd uiteraard niet zo maar genomen. Het programma zou afgewerkt worden. De gezelligheid van de San Martino verwarmde de harten.

Ook al was die dag zelf de uitbater er door Happart, bij burgemeesterlijk schrijven, van op de hoogte gesteld dat de brandveiligheid niet meer voldeed en dat hij daarom terstond moest sluiten, stonden de tafels prachtig gedekt.

De 130 weelderige koude schotels maakten er niet minder om. Welkomstwoordjes en wederattenties werden gewisseld. Het was echt formidabel! Nadien werd een toeristische busuitstap door de Voerense prachtnatuur gepland. Walter en Erwin weer op 't appel.

## „Provocatie"

Die vlaggen voor de achterruiten van de bussen waren provocatie. Die moesten weg. Met wat parlementaire interpellaties in het vooruitzicht leek de repliek echter afdoend. De bussen konden vertrekken, mét vlag en wimpel, echter niet zonder de onafscheidelijke kombi's vóór en achter!

De uitstap was prachtig. De gidsen waren boeiend in hun zangerig „Veurs": de Voerenaars houden hartstochtelijk van dit prachtig stukje Platdiets Vlaanderen. En de pinten in de „Frituur" en in „Nieuw Moelingen" smaakten heerlijk, zoals overal in Vlaanderen, vooral als er emoties moeten weggespoeld worden. En daar kan zelfs een onschuldige familiale ontmoeting tussen VU-afdelingen in Voeren al voor zorgen!

Het heeft ons van onze Voerenaars, blijkbaar nog steeds écht Vlamingen, „op de barrikaden", nog meer doen houden dan dat reeds het geval was. Voorzitter Theunissen, gemeenteraadslid Mia, en vele anderen, het was echt onverbeterlijk.

Tot ziens... maar dan eens in Hamme.

Want daar kan nog altijd om het even welke Waalse bus, zelfs met een knalrode Waalse haan voor de achterruit, rustig op Driegoten van onze heerlijke „paling op grootmoederswijze" komen proeven. En er zal geen kassei opgetild worden. En ook die boer op Driegoten wijst hen wel de weg naar „'t Scheldeoord" of „de Plezanten hof" als zij 't niet vinden, omdat de wegwijzers er alleen in 't Nederlands zijn. Iedere Hammenaar moest ne keer naar Voeren komen. Misschien krijgen zij dan ook een stukske van het bewust en verbeten dagdagelijks verzet tegen zoveel Waalse chantage en arrogantie.

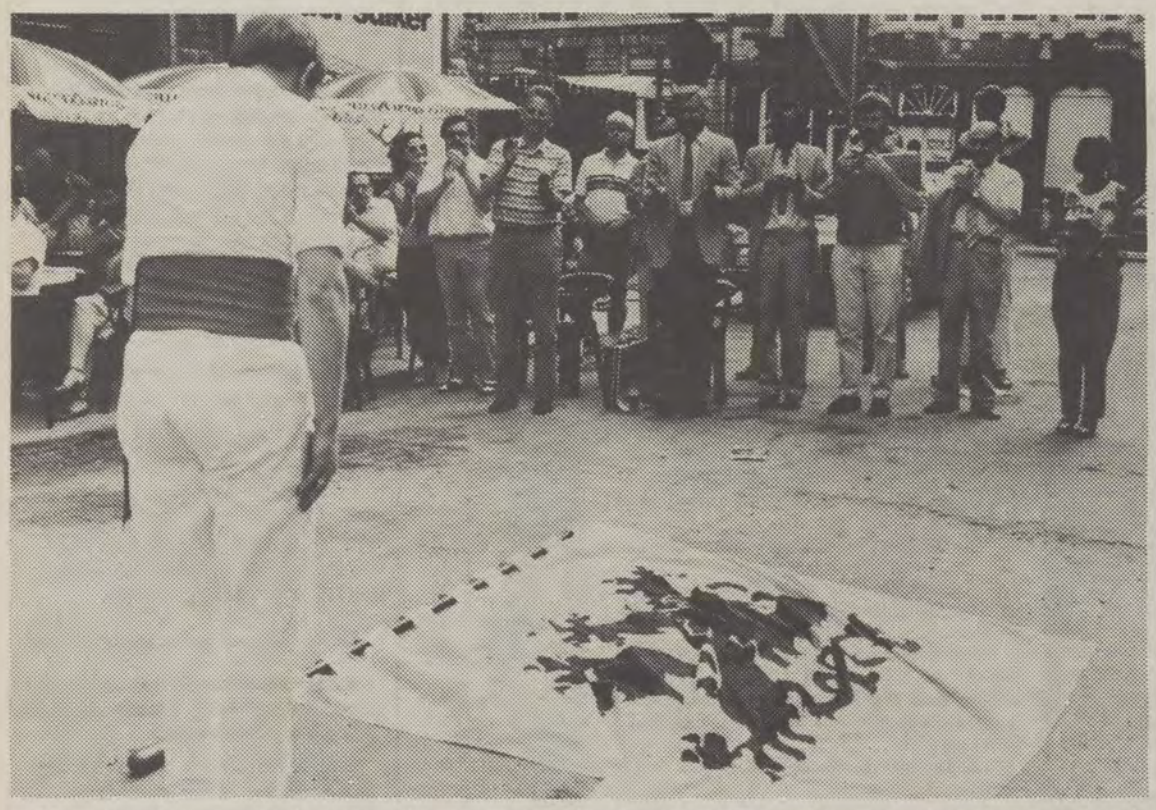

*Vorige week woensdag, bij gelegenheid van het EVA-colloquium in Brussel was er verbroedering tussen de EVA-gasten en de Erasmus-wijk — de huidige St.-Geertruiparochie te Leuven. Vendelier Guy van Autgaerden brengt de eregroet met „onze Leeuw".*

# Europese Vrije Alliantie te gast in Leuven...

*Na de eredrink, aangeboden door afgevaardigden uit de nabije Artisbrouwerij, bezoeken Bretoenen, Elzassers, Valdotains en Cornish-men o.l.v. Europarlementslid Willy Kuijpers, het verkrotte Klein Begijnhof waar nieuw leven groeit.*

*„De Spaanse Brabander", een uitstekend volksnationaal spijshuis geleid door Dirk Lambrechts en „Onder de Toren" een gerestaureerde herberg (met prachtige Vlaamse renaissancemuziek!) uitgebaat door Piet Schepens, waren de pleisterplaatsen.*

## VU-initiatief te Waarschoot

### Werkgroep „Tewerkstelling en werkloosheid" legt dossier voor:

# Gemeenten kunnen arbeidskansen vergroten

**WAARSCHOOT — Op maandag 20 mei stelde VU-Waarschoot haar plannen voor aan de pers. Het eerste deel van de avond werd een „diagnose" van de huidige situatie en haar historische kontekst, het tweede gedeelte omvatte de „terapie", een voorstel om er wat aan te doen.**

Voorzitte van de Waarschootse werkgroep „Tewerkstelling en werkloosheid" **Walter Georges** schetste de hele problematiek. De werkloosheid, „een aanbodsoverschot van arbeidskrachten", laat zich best voelen op het gemeentelijk vlak. Daar immers gaat men naar het stempellokaal, vraagt men om inlichtingen, enz. De gemeenteijke overheid is ook bij machte bepaalde problemen te verhelpen, en zou in een positieve aanpak initiatieven voor begeleiding, scholing van werklozen e.d. kunnen ontplooien, maar zou ook een veel aktievere tewerkstellingspolitiek kunnen nastreven.

### Stiefmoederlijk

Maar ook op nationaal vlak schort er iets: sinds het aantreden van de huidige regerng steeg het werklozencijfer met 91.000 eenheden, waarvan bijna de helft in Vlaanderen. De statistieken tonen aan hoe het met Oost-Vlaanderen en Waarschoot gesteld is. In de evolutie van de tewerkstelling blijkt bovenvermelde gemeente stiefmoederlijk bedeeld te zijn. Vooral de Textilia-sluiting zou verantwoordelijk zijn voor de enorme daling van werkgelegenheid tussen 1980 en 1982, waar de neerwaartse trend voor Waarschoot die voor de provincie en het Rijk ruimschoots overtreft. Ook de evolutie in de tewerkstellingsstruktuur naar ekonomische sektoren spreekt boekdelen: de tertiaire sektor wint hoe langer hoe meer arbeidskrachten die verdwijnen uit de primaire en sekundaire sektor. Toch blijft industrie de hoofdsektor, wat op een verouderd tewerkstellingspatroon wijst.

### De gemeente als werkgever

De gemeente kan de mogelijkheid zélf als werkgever op te treden benutten, d.m.v. een effektief personeelsbeleid. Men stelt nl. vast dat op het huidige moment slechts 15 personen in vast verband worden tewerkgesteld, hoewel er eigenlijk 17 plaatsen zijn, de overgrote meerderheid van het personeel is tewerkgesteld in de traditionele gemeentelijke aktiviteiten (administratie, wegen, politie).

De gemeentelijke bijdrage in het OCMW creëert indirekt tewerkstelling voor 9 personen, en in de Gemeentelijke Sporthal vzw werken 2 personen voltijds. Verder zijn er projekten BTK, DAC en tewerkgestelde werklozen, doch dit blijkt financieel niet de goedkoopste oplossing te zijn.

Bij het zoeken naar nieuwe tewerkstellingsmogelijkheden merkt men op dat enerzijds tijdelijke statuten, kumul e.d. onverenigbaar zijn met anderzijds de 2 vakante betrekkingen; en dat een hele reeks domeinen op sociaal en welzijnsgebied totaal onbetreden blijven. Men moet het dus zoeken in gemeentelijke dienstverlening waardoor men meteen ook meer mensen kan tewerkstellen. Zodra het gemeentelijk stafpersoneel 17 werknemers telt, kan men uitbreiden d.m.v. tijdelijke statuten. Ook gemeentelijke investeringen kunnen omwille van hun arbeidsintensief karakter een belangrijk tewerkstellingsbevorderend effekt meebrengen (vb. renovatie van woningen, toegankelijkheid van openbare gebouwen, opsplitsen van grotere werken, politiek van openbare werken).

### Tewerkstellingsfonds

Op gemeentelijk vlak kunnen echter ook andere tewerkstellingsbevorderende initiatieven genomen worden. Een eerste punt hierbij is het bevorderen van het investeringsklimaat. Men zou in de gemeentelijke begroting een „tewerkstellingsfonds" (premies) kunnen voorzien, men zou de belasting op drijfkracht en op het tewerkgesteld personeel kunnen afschaffen. Men zou een innovatief beleid kunnen voeren t.o.v. leegstaande bedrijfsruimten en men zou kunnen proberen een maximale bescherming van de landbouwgronden door te voeren.

Het tweede punt ligt op het vlak van voorlichting, promotie en dienstverlening. Als mogelijkheden ziet men effektief en efficiënt opkomen voor bedrijven in moeilijkheden, steunen en/of inrichten van manifestaties om eigen zelfstandige bedrijven buiten Waarschoot bekend te maken, aktieve promotie, snelheid, soepelheid en duidelijkheid i.v.m. het afleveren van vergunningen en aanvragen, en het voorzien van een schepen belast met de tewerkstellings- en werkloosheidsproblematiek en/of een KMO-voorlichtingsambtenaar.

### Lokale initiatieven

**Alain Vervaet** lichtte het 3de punt toe, nl. de „lokale initiatieven". Deze sturen aan op mentaliteitswijziging en hebben tot doel: op plaatselijk vlak aktiviteiten, projekten en programma's ontwikkelen die werkgelegenheid stimuleren, het versterken van de regionale ekonomie, het zinvol inschakelen van werklozen. Om dit doel te bereiken moeten verschillende groepen (organizaties, overheid, bedrijven, individuen) samenwerken. Om de verwezenlijking te vergemakkelijken zou men werken met een „regionaal stimuleringsbureau", een koördinerend orgaan. Mogelijke initiatieven zijn: bedrijfskontaktbeurzen, bedrijfsfinancieringsmogelijkheden, bedrijfsstimuleringsbureaus, innovatie- en uitvindersbureaus, management- en uitvindersbijeenkomsten, werklozenprojekten, bedrijvencentra,... Deze bedrijvencentra zijn gebaseerd op het princiep van het verschaffen van nodige ruimtes aan verscheidene in de kinderschoenen staande bedrijfjes, die dan gezamenlijk en goedkoop over noodzakelijke voorzieningen kunnen beschikken (elektriciteit, telefoon, sekretariaat,...)

**Walter Georges** beklemtoonde tot slot, dat het gemeentelijk beleid inzake werklozen fel mag herzien worden. Verbeteringen zouden liggen in informatieverstrekking (over plaatsingsmogelijkheden, bijscholing, aanwervingsexamens), participatie in werklozenprojekten (in projekten die verband houden met gemeenschapstaken, vorming en kreativiteit, ontspanning, commerciële aktiviteiten: denk aan recycling...)

Het is een dringende noodzaak dat de gemeenten zelf hun verantwoordelijkheid opnemen door de aanzet te geven tot ruimere arbeidskansen door een positief beleid.

Het behoort tot de plannen van VU-Waarschoot deze idee onder de bevolking te verspreiden door propaganda en debatavonden.

**Katia Van de Voorde**

## „Handige Handen", krea-beurs in Lede

LEDE — Onder de noemer „Handige handen" gaat op zondag 11 augustus in een reuzengrote tent op de terreinen van het St.-Maartenskollege, Nieuwstraat, Lede, een beurs door waarop iedereen die in het bezit is van kunstzinnige handen en daarmee dan ook wat doet, welkom is.

Een biezondere plaats wordt voorbehouden voor „Kant uit het land van Aalst". Iedereen die meent aan kreatieve vrijetijdsbesteding te doen, zowel individueel als in groep, is welkom, kan gratis een ruimte beschikbaar krijgen en de zelfvervaardigde „kunstwerken" tentoonstellen, verkopen of z'n hobby demonstreren. Er wordt hier dus duidelijk gemikt op het kreatief zijn.

Biezondere aandacht zal gaan naar breiwerk, patchwork, haakwerk enz., maar een tekenaar, een beeldhouwer enz. zal zich hier best op zijn plaats vinden. Ook handelaars in hobbyboeken en handwerkmateriaal zijn welkom. Iedereen verzorgt zelf zijn stand, tafels en stoelen zijn ter beschikking en er wordt gezorgd voor een natje en een droogje. Voor de goede gang van zaken wordt verwacht dat de geïnteresseerden op tijd inschrijven. Dat kan gebeuren via Rita Galle, Ledezijdestraat 74, 9310 Lede (tel. 053-77.79.65).

Organizatie: Sociaal-Kulturele Vereniging „Priester Daens".

BROUWERIJ
MOORTGAT
BREENDONK
Tel. 031-86.71.21
Voor «AL» uw bieren
en limonades
Bijhuizen: Cogels Osylei 73
2600 Berchem-Antwerpen
Tel. 031-36.10,11

Deheegher Jan,
Ledeganckstraat 19, Gent
Tel. 091-22.45.62

## Gentbrugge-Ledeberg naar het Zwin en Damme

De Dr. J. Goossenaertskring Gentbrugge-Ledeberg en FVV-Gentbrugge houden hun jaarlijkse lentereis op zondag 16 juni 1985. In de voormiddag is er een geleid bezoek aan het natuur- en vogelreservaat het Zwin. In de namiddag wordt het stadje Damme bezocht.

Om 8 u. 15 vertrek naar het Zwin. Verzamelplaats: Dienstencentrum Gentbrugge, Braemkasteelstraat.

Om 12 u. 30 middagmaal. Iedereen kan zijn eigen piknik meebrengen. Er is ook een restaurant.

Om 14 u. vertrek naar Damme, daar mogelijkheid tot bezoek aan het stadhuis, de Onze-Lieve-Vrouwekerk te Damme. Het Maritiem museum of het Uilenspiegelmuseum. Er kan ook gewandeld worden langsheen de Damse Vaart.

De kostprijs van deze lentereis bedraagt 260 fr. (toegang tot het Zwin inbegrepen). Inschrijvingen kunnen vóór 15 juni 1985 gebeuren op volgende adressen:

Mark Symoens, Bruiloftstraat 87, 9219 Gentbrugge, tel. 091-30.00.29.

Andrè Eliano, O. De Gruyterstraat 30, 9219 Gentbrugge, tel. 091-30.52.54.

Hildegard Callewaert, Merelbekestraat 10, 9230 Melle, tel. 091-30.80.83.

Lieve Bogaert, Weverboslaan 26, 9219 Gentbrugge, tel. 091-31.19.41.

## OOST-VLAANDEREN

JUNI

14 **WAARSCHOOT:** „Begeleiding van de sollicitant", uiteenzetting door Prof. Stefaan Lievens (RUG) om 20 u., in zaal „Hoop op Vrede". Inkom gratis. Org.: Dr. Goossenaertskring.

15 **ASSENEDE:** Kleinkunstavond met Jef Elbers in de polyvalente zaal te Assenede. Aanvang: 20 u. Inkom: 120 fr. Voorverkoop: 100 fr. Kaarten in voorverkoop in het Vlaams huis 't Leeuwke, Diederikplein 22, Assenede.

16 **AAIGEM:** Wandeling vertrek om 14 u., aan de boerderij van Jan De Vuyst, Populierenstraat 15, Opaaigem, ong. 6 km. Leiding: Raf Sienaert. Na de wandeling barbecue in voormelde boerderij, ong. vanaf 17 u. Inschrijven vóór 14 juni. Prijs 150 fr. p.p., kinderen – 12 j.: 100 fr. Inschrijven bij G. Mallefroy (Burst), M. Rottiers (Bambrugge), J. Govaert (Bambrugge), J. Coppens (Mere), A. Everaert (Mere), W. Van Der Elst (Erpe).

21 **WAARSCHOOT:** Debatavond „Tewerkstelling en Werkloosheid in Waarschoot". Samenstelling panel: werkloze, werkgever, vakbondsafgevaardigde, afgev. schepenkollege, afgev. van de Vlaamse Executieven. Aanvang: 20 u. in zaal Brueghelhof, Leest 56. Inkom gratis. Org.: Dr. Goossenaertskring.

22 **SINT-AMANDSBERG:** Proefavond voor Vlaamse streekbieren. Club TTC Deinze, Dendermondsesteenweg 411, Sint-Amandsberg. Aanvang 20 u. Org.: FVV-St.-Amandsberg.

28 **SEMMERZAKE-GAVERE:** Barbecue om 19 u. 30 in de serres van Hugo Vandewalle, Biestjeslos, 9745 Semmerzake. Adres Hugo Vandewalle: Dorp 86, Semmerzake, tel. 091-84.27.42. Prijs: 300 fr.

30 **LEBBEKE:** Met de bus naar Diksmuide. Vertrek om 7 uur aan het gemeentgehuis. Kostprijs bus: 300 fr., kinderen 220 fr. Inschrijven bij Johan De Mol, Lebbeke, tel. 052-21.01.48. Organizatie: Davidsfonds Lebbeke.

# Werkloosheid in Waarschoot

**De statistische problemen bij het berekenen van de werkloosheid zijn omvangrijk. Het gevolg hiervan is, dat de reële werkloosheid met ± 25 % wordt onderschat. Echt bekend staan alleen die volledig werklozen die aan de voorwaarden van toelaatbaarheid en uitkeringsgerechtigheid beantwoorden.**

De statistieken leren ons dat de werkloosheid in Waarschoot in de periode 1970-1984 verelfvoudigde (Meetjesland ×9, België × 6.8) met een werkloosheidstoename die naar 1984 toe tot 82 % oploopt. Ook de werkloosheidsgraad (verhouding volledig werklozen / tegen werkloosheid verzekerden) ligt beduidend hoger voor Waarschoot, specifiek is ook dat de vrouwelijke bevolking rond 1970 een bijna ongelooflijke stijging kent.

### Jong en...

Bovendien was lang meer dan een kwart van de Waarschootse werklozen in mindere of meerdere mate arbeidsongeschikt (oudere werklozen, geen of onaangepaste opleiding) hoewel we nu een positieve evolutie in de toestand kunnen waarnemen. Deze trend kan echter gedeeltelijk verklaard worden doordat een aantal ongeschikte werklozen nu andere dan werkloosheidsuitkering genieten.

### ... oud

Opvallend voor de indeling naar leeftijd is, dat meer dan een vierde van de mannelijke werklozen ouder dan 50 jaar zijn, maar dat bijna 40 % van de werkloze vrouwen zich in de groep tussen 25 en 40 jaar bevinden. De jeugdwerkloosheid verdeelt zich in meer dan 1/4 van de mannen (jonger dan 25 jaar) en meer dan 40 % van de vrouwen. De kategorie pas afgestudeerden maakt voor beide seksen ongeveer 11 % van de werkloosheid uit.

VU-Waarschoot evalueerde deze onhoudbare toestand en ging kritisch na wat vanuit de gemeente kan gedaan worden om verbetering te brengen in de lokale tewerkstellings- en werkloosheidssituatie.

Als oorzaken van het uitblijven van reaktie noemt men het gebrek aan financiële middelen en de mentaliteit van de gemeentebestuurders. Nochtans beginnen werkloosheid en tewerkstelling binnen de gemeente, pas in latere instantie kan men die problemen in regionaal of nationaal verband situeren.

## VU-Wondelgem naar IJzerbedevaart

VU-Wondelgem rijdt op 30 juni met eigen wagens naar Diksmuide. Verzamelen om 8 u. 30 op de parking van de Vroonstalledries (kant St.-Sebastiaanstraat). Voorziene aankomst in Diksmuide ± 10 u. Daar wachten we elkaar op en gaan gezamenlijk naar de bedevaartweide.

Na de plechtigheid is iedereen vrij. Meestal maken we er iets gezellig van bij de meegebrachte piknik.

Aan de chauffeurs wordt gevraagd hun auto te versieren met de leeuwevlag of een bedevaartaffiche. Gegadigden die mee willen met de auto, betalen 100 fr. als deelname in de kosten.

Ook een warme oproep om de huizen te bevlaggen op 30 juni en 11 juli.

## St.-Gillis-Waas naar Diksmuide

De afdelingen St.-Gillis-Waas, Meerdonk en St.-Pauwels leggen een busreis in naar de IJzerbedevaart. In de namiddag brengen we een bezoek aan de stad Brugge, waar er 2 gidsen ons de stad helpen bezichtigen.

Men kan inschrijven op het sekretariaat: 03-770.74.39, St.-Niklaasstraat 131 te St.-Gillis-Waas.

Opstapplaatsen: kerk Meerdonk 7 u.; kerk De Klinge 7 u. 10; hoek Eecbergstraat-'t Kalf 7 u. 20; kerk St.-Gillis-Waas 7 u. 30; Dries St.-Pauwels 7 u. 40.

Thuiskomst is voorzien rond 21 uur. Inschrijven vóór 20 juni 1985.

## ZOEKERTJE

■ Gevraagd **helpsters** (gezinshelpsters, familiale helpsters, sanitaire helpsters), gespreid over 8 part-times voor gezins- en bejaardenhulp over het ganse arrondissement Kortrijk en Ieper. In dienst treden vanaf 1 juli. Inlichtingen en plaatsaanbiedingen bij: Franz Van Steenkiste, Volksvertegenwoordiger, Zeger van Heulestraat 40, te 8710 Kortrijk-Heule (tel.: 056-35.79.92).

Spring eruit, win de Lotto-buit.

720107

Lotto®


## Lod. Dosfelcentrum deelt mee

Het Vormingscentrum Lodewijk Dosfel organizeert tijdens juni en half juli volgende kursussen:

Op 6, 10, 13, 17 en 20 juni (13 u. 30-16 u. 30): **Ekonomie: (n)iets voor mij?** Namiddagkursus rond ekonomie voor beginners. Kursusbijdrage: 1.000 fr. In Vakbel, Limburgstraat 90-92 te 9000 Gent.

Op 11, 14, 18, 21 en 25 juni (13 u. 30-16 u. 30): **ABC van de politiek.** Namiddagkursus om wegwijs te raken in ons politiek bestel. Kursusbijdrage: 600 fr. In Trefcentrum West-Flandria, Graaf Gwijde van Namenstraat 7 te 8500 Kortrijk.

Op 26 en 27 juni (20 u.-23 u.): **Gemeentefinanciën en autonomie.** Recente evolutie op gemeentelijk vlak. Kursusbijdrage: 400 fr. In Vakbel, Limburgstraat 90-92 te 9000 Gent.

Op 29 juni (9 u. 30-17 u.): **Het verdriet van Vlaanderen.** De verzuiling en de invloed op de politiek. Kursusbijdrage: 500 fr. In het gemeentehuis van 2350 Vosselaar (nabij Turnhout).

Op 2, 9, 16 en 30 juli (20 u.-23 u.): **Nationalisme in België.** Over Waalse, Duitse en Belgische bewegingen... Kursusbijdrage: 750 fr. In Vakbel, Limburgstraat 90-92 te 9000 Gent.

Op 8, 10 en 12 juli (9 u. 30-12 u. 30): **Samenlevingsvakantie.** Een blik achter de schermen van een toeristische gemeente te Middelkerke (Onderwijsstraat 1). Kursusbijdrage: 600 fr.

Op 15 en 17 juli (20 u.-23 u.): **Een Vlaamse kijk op het schoolpakt.** De schoolvrede bedreigd en een pleidooi voor een alternatief onderwijsbeleid. Kursusbijdrage: 400 fr. In Trefcentrum, Markt 15 te 1860 Lennik.

## Het einde... of naar een nieuw België?

In dit kleine land leven drie verschillende volkeren samen: Vlamingen, Walen en Duitstaligen. Dit samenleven gaf en geeft herhaaldelijk aanleiding tot scherpe konflikten. De nationale bewegingen in België en hun onderlinge beïnvloeding is het tema van een vierdelige kursus georganizeerd door het Vormingsinstituut Lodewijk Dosfel.

Op dinsdag 2, 9, 16 en 30 juli, telkens vanaf 20 u. wordt het Belgisch probleem onderzocht in de VAKBEL-lokalen, Limburgstraat 90 te Gent.

Getuigenissen van mensen ter plaatse, videobeelden, enz. het komt er allemaal bij kijken.

Inschrijven vooraf is wel noodzakelijk. Dit kan bij het Vormingscentrum Lodewijk Dosfel vzw, Bennesteeg 4 te 9000 Gent, of telefonisch 091-25.75.27 (kantooruren), waar je ook terecht kan voor alle inlichtingen.


SKM HEEFT ZEKER DE DIKSTE... vlaamse burger als klient.

En natuurlijk hebt u die kledingsproblemen als de naald van uw weegschaal rond de 150 kg schommelt of als u de respektabele lengte van 2 m of meer bereikt!

SKM ook voor dames

**is werkelijk de enige speciaalzaak voor EXTRA BUITENMATEN in België met 6 meesterkleermakers doorlopend tot uw dienst.**

U moet echt niet naar Holland of Duitsland wanneer u een extra grote maat bezit en toch een ruime keus wenst, een goede kleermakersservice verlangt en graag de juiste prijs betaalt. Schenk dan uw vertrouwen aan Succes Kleding Meyers, meester-kleermaker sinds 1870.

KLAAR OM DRAGEN TOT MAAT 78

SKM met zijn 1.000 m² winkelruimte – zijn parking voor 200 wagens, zorgt er voor dat mogelijke retouches uitgevoerd worden terwijl u in de gezellige koffie-shop iets drinkt.

Aartselaar SKM Boomsesteenweg 35

SUCCES KLEDING MEYERS

OPEN: ALLE WERKDAGEN VAN 9 TOT 18 UUR. ZATERDAG VAN 9 TOT 18 UUR
VRIJDAG KOOPJESAVOND TOT 21 UUR


## Aalsterse Daensvrienden naar Diksmuide

Ook dit jaar gaan de Priester Daensvrienden van Aalst naar Diksmuide. Vertrek om 8 uur aan De IJzer, Vlaanderenstraat 13, Aalst, zondag 30 juni 1985.

Om 11 uur: deelname aan bedevaart; daarna bezoek aan het graf van Dom Modest Van Assche in Steenbrugge. Terug omstreeks 21 u. 30.

Kosten autocar: leden 100 fr.; nietleden 250 fr.; kinderen beneden de 14 jaar 100 fr. (voor het herkenningsteken moet elk afzonderlijk zorgen).

Inschrijven bij Joachim Van der Meersch, Ledebaan 59, Aalst, tel. 70.52.53, vóór 12 juni.

## Erembodegem-Terjoden kultureel

De Volksunie-afdeling van Erembodegem-Terjoden richt tijdens de kermisfeesten van 14 tot 17 juni 1985 hun jaarlijkse tentoonstelling in. Deze keer proberen ze een nieuwe formule uit waarbij drie kunstvormen met elkaar gekonfronteerd worden. Enerzijds worden schilderijen van Geert Bauwens tentoongesteld en anderzijds beelden van Serge Bunoz. Het geheel wordt muzikaal ondersteund door de jazzgroep Mardi Grass uit Grembergen. Deze laatsten zullen later op de avond ook instaan voor de heropening van het Volksunie-lokaal Elckerlyc in Terjoden.

Iedereen wordt hierbij op deze beide gelegenheden uitgenodigd op vrijdag 14 juni vanaf 20 uur. De tentoonstelling loopt tot 17 juni.

### Zondag 16 juni

## Daensdag te Aalst

De Daensdag te Aalst wordt dit jaar gehouden op zondag 16 juni. In de eucharistieviering om 10 u., in de St.-Martinuskerk, zal de homilie worden gehouden door pater Goedghebeur, abt van de abdij Affligem. Nadien om 11 u. wordt een optocht gehouden naar het monument op de Werf, waar J. Van der Meersch, voorzitter van de Priester Daensvrienden een boodschap zal brengen. Om 12 u. in het stadhuis zal het woord gevoerd worden door Paul Daels, voorzitter van het IJzerbedevaartkomitee, die zal handelen over de toekomstige Vlaamse Staat in het licht van de tema's van de komende IJzerbedevaart.

Nadien wordt een drink aangeboden. Op de middag heeft een gezellig samenzijn plaats in zaal Madelon op de Grote Markt.

# VU-Geel: natuurwandeling en barbecue

Op zondag 23 juni organizeert VU-Geel twee aktiviteiten:

— een geleid bezoek aan het natuurreservaat „De Zegge"

— een gezellige barbecue in het VU-lokaal „Molenhof".

Om 13 u. 30 komen we samen op de werft (naast de markt) te Geel, van daaruit rijden we dan met eigen vervoer naar het natuurdomein. Telaatkomers kunnen om 14 uur nog aanpikken aan het Biologisch centrum van de Zegge.

Een woordje meer uitleg over dit opmerkelijke reservaat: „De Zegge" is een overblijfsel van het vroegere „Geels Gebroekt" dat grotendeels voor landbouwdoeleinden werd ontgonnen. Het reservaat geeft een beeld van de vroegere Kempen met turfkuilen, rietvelden, schrale graslanden, elzenhoek en eiken- en beukenbos.

Het gebied is belangrijk zowel omwille van zijn fauna — een aantal zeldzame vogelsoorten verblijft ter plaatse o.a. de buizerd, de sperwer en de boomvalk — als zijn flora (met o.a. in het wild bloeiende gevlekte orchideeën).

Deze natuurwandeling zal onder leiding van ervaren gidsen staan die ons de mooiste plekjes van het reservaat zullen tonen.

Na de wandeling kan de inwendige mens versterkt worden tijdens de grootse Molenhof-barbecue.

Tegen demokratische prijzen: 200 fr. voor volwassenen; 50 fr. kinderen, zal het FVV-Geel (o.l.v. gemeenteraadslid Lil Tops) de heerlijkste gerechten klaarmaken.

De vuren worden ontstoken om 16 uur en „Het Molenhof" bevindt zich Wildersedijk 3 te Geel.

U schrijft het best in — voor 15 juni! — bij Lil Tops (tel. 58.75.52) of bij afdelingsekretaris Jef Proost (tel. 58.70.29).

**Joris Sels**

## Openbaar Centrum voor Maatschappelijk Welzijn van Antwerpen

### Geneeskundig personeel

Volgende bediening wordt openverklaard:

— één plaats van geneesheer-diensthoofd (rang 1) voltijds in de dienst voor Neus-, Keel- en Oorziekten van het Algemeen Ziekenfonds Middelheim.

De benoeming zal geschieden in tijdelijk verband (d.w.z. „waarnemend" voor buitenstaanders).

De kandidaten moeten de leeftijd van 35 jaar bereikt hebben op het ogenblik van hun aanstelling.

De kandidaten moeten van Belgische nationaliteit zijn.

De aanvragen dienen toegekomen te zijn op het sekretariaat, Lange Gasthuisstraat 32 te Antwerpen, uiterlijk op 1.7.1985.

Het inschrijvingsgeld bedraagt 400 fr. (voor bepaald benoemde personeelsleden: nihil).

Inschrijvingsformulieren en volledige voorwaarden te bekomen op de 7de Direktie-Personeelszaken, Lange Gasthuisstraat 39, Antwerpen (tel. 03-223.57.11). **(Adv. 99)**

## Gemeente Kapellen (Provincie Antwerpen)

Volgende betrekkingen in vast verband zijn te begeven:
— twee betrekkingen van lid werkliedenpersoneel (met weddeschaal 1.12)
— een deeltijdse betrekking van 10 u./week van lid onderhoudspersoneel (met weddeschaal 1.10)

De kandidaatstellingen moeten uiterlijk op 16 juli 1985 (eventueel aangetekend) bij het gemeentebestuur toegekomen zijn.

Bijkomende inlichtingen kunnen worden ingewonnen bij de personeelsdienst (tel. 03-664.73.70 - toestel 21).

**De Gemeentesekretaris,**
**R. HANNES**

**De Schepen voor Personeelszaken**
**G. SCHONKEREN**
**(Adv. 98)**

### Eigenaardige CVP-politiek te St.-Katelijne-Waver

# Omdat mensen belangrijk zijn...

De benoemingspolitiek van de CVP-St.-Katelijne-Waver is op zijn minst eigenaardig te noemen.

Hier volgt het relaas van enkele feiten waaraan enorme spanningen en hoge verwachtingen voorafgingen, doch die afgesloten werden met nog grotere teleurstellingen en de daaruit voortvloeiende diep-menselijke ellende.

Voor de, door het gemeentebestuur opengestelde betrekking van een verpleegkundige in vast dienstverband voor het OCMW-rustoord te St.-Katelijne-Waver, boden zich 40 kandidaten aan. Vijf daarvan slaagden in het eksamen, nl. drie kandidaten uit onze gemeente (O.L.-Vrouw-Waver), één uit Mechelen en één uit Leuven.

Omdat voor de plaatselijke CVP-top klaarblijkelijke mensen uit onze eigen gemeente niet zo belangrijk zijn, wordt tijdens de OCMW-raadszitting van 15 mei 1985 de benoeming vastgesteld van de kandidaat uit Leuven.

Zeer merkwaardig...

En die merkwaardigheid wordt nog onderstreept als men weet dat één van onze eigen kandidaten met brio in de proeven slaagde, nl. Anita Fleerackers uit O.L.-Vrouw-Waver.

Doch niet getreurd bij de CVP!

Het feit dat Anita liefdevol opgevoed werd in een diepkristelijk pleeggezin en haar pleegvader, Louis Fleerackers gedurende 20 jaar voorzitter is geweest van het ACV, wordt met al even veel zwier aan de CVP-laarzen gelapt...

Vader Fleerackers begrijpt het allemaal niet meer zo goed. Waar zijn de beloften gebleven van sommige CVP-mensen om de kandidatuur van zijn dochter te steunen?

In alle geval staat vast dat door deze CVP-beslissing nog maar eens bewezen is hoe belangrijk mensen voor hen zijn, als ze maar — en liefst ver — van buiten onze gemeente komen.


**ALLE ROUWKLEDING voor dames en heren**

De meest uitgebreide kollekties
zwart en grijs
voor dames en heren.
Alle denkbare maten !
Alle retouches worden direkt gedaan
terwijl U rustig van een koffie geniet

SKM

De Grote Belgische Modezaak

**SUCCES KLEDING MEYERS**

Boomsesteenweg 35 Aartselaar

Oude Autostrade Antwerpen-Boom-Brussel

OPEN alle dagen van 9 tot 18 uur - vrijdag feest- en koopjesavond tot 21 uur - zaterdag van 9 tot 18 uur - zon- en feestdagen gesloten.


## ANTWERPEN

JUNI

15 **STABROEK:** 5de Barbecue in het lokaal van de Vrije Schutters, Oud Broek te Stabroek. Aanvang 19 u. Prijs: 350 fr., 150 fr. voor een kinderschotel. Voorinschrijving tot 12 juni bij Fred Van Maldeghem, Populierenlaan 17 te Hoevenen, tel.: 664.93.59. Organizatie: VU-Stabroek.

16 **WOMMELGEM:** Dienstbetoon in Den Klauwaert van 11 u. tot 12 u. door Bart Vandermoere.

16 **DEURNE:** 14 u. 30 Heidewandeling met de ganse familie, vertrek aan het station Heide-Kalmthout.

21 **TONGERLO/WESTERLO:** Frans Van Woensel houdt een causerie over het NSKK. Oprichting en inzet aan alle fronten van Europa tijdens de WO-II. Aanvang 20 u. 30 in de Kapellekeshoef te Tongerlo. Organizatie: St.-Maartensfonds Kempen.

22 **KONTICH:** Vlaamse Kring: viering midzomerzonnewende, 21 uur, VNJ-terrein, Altenastraat.

22 **WIJNEGEM:** Zomerbarbecue vanaf 19 u. 30 in en rond „De Schuur", Wommelgemsesteenweg. Inschrijven voor 8 juni bij Piet Bellens, Brouwerslaan 25 (353.15.33) of Pieter Mees, Turnhoutsebaan 528 (353.94.64).

26 **SCHOTEN:** Sporenviering in zaal Forum. Inkom 120 fr. Vermindering voor CJP, bejaarden, militairen en gezinnen, deze kaarten kosten 80 fr. St.-Philippuskoor verzorgt deze viering en gastspreker is burgemeester mevr. Algoet.

26 **LIER:** Sprekersavond door pater Flamey. Tema: partnermoeilijkheden, huwelijksmoeilijkheden. VNC, Berlanij 80, Lier om 20 u. 30. Iedereen welkom, ook niet-leden. Org.: FVV-Lier.

28 **WOMMELGEM:** Gratis etentje voor alle aktievelingen van de Wommelgemse VU-afdeling, in den Klauwaert, aanvang 20 u.

28 **MOL:** Tot 4 juli, boekenbeurs en tentoonstelling in zaal Malpertuus, Turnhoutsebaan 15, Mol.

28 **HEIST-OP-DEN-BERG:** Tot en met 30 juni, grote ballonwedstrijd, deelname braderij, 20 fr. per ballon, mooie prijzen voorzien, snoepje gratis.

29 **VOSSELAAR:** Studiedag. Tema: Verzuilingsproblematiek. In het gemeentehuis van Vosselaar, kursusbijdrage: 500 fr. Vooraf inschrijven: FVK Turnhout, Vonckstraat 39, 2770 Herenthout (014-51.55.96) of Vormingscentrum L. Dosfel, Bennesteeg 4, 9000 Gent (091-25.75.27). Org.: Vormingscentrum Lodewijk Dosfel.

29 **RIJMENAM:** 4de reuzenbarbecue van het VNC, in het Weynishof. Deelnemingsprijs: 300 fr., kinderen 150 fr.; kleuters tot 6 jaar gratis. Aanvang 17 u. Kaarten te verkrijgen bij VNC, tel. 015-20.95.14.

30 **HEIST-OP-DEN-BERG:** Georganizeerde deelname aan de 58ste IJzerbedevaart. Opstap Unic Heist om 7 u. stipt. Prijs: 200 fr. p.p., jeugd: 100, kind — 12 j.: gratis.

30 **WOMMELGEM:** Met de autobus naar de IJzerbedevaart. Prijs 220 fr. Inschrijven bij bestuursleden.

### Zaterdag 29 juni te Rijmenam

# 4de reuzebarbecue van Vlaams-nationaal centrum

Vorig jaar al was er een reuzetoeloop van Vlaams-nationalisten en simpatizanten op de 3de grote barbecue — met attrakties — van het Vlaamse Nationaal Centrum.

En dit jaar gaan in samenwerking met de VU-afdelingen van gans het arrondissement Mechelen de verwachtingen nog overtroffen worden. De opbrengst werd verleden jaar reeds verdeeld in de verschillende noodgebieden waar de VU het moeilijk heeft.

Ook dit jaar zal dit gebeuren en is ook een groot gedeelte van de opbrengst bestemd voor het propagandafonds bij de a.s. verkiezingen.

Het wordt dus als het ware een laatste gezellige ontspannende bijeenkomst vóór de zomervakantie en voor de drukke najaarsaktiviteit van de verkiezingen.

In het prachtige kader van Weynishof, geurend van dennegroen en heidekruid wordt het, een heerlijke zomerdag, met een ontspannende sfeer, verzorgd door de fanfare Kempenland.

Er zijn pittige dranken en lekker gebraden vlees voorzien, omkranst met frisse verse Mechelse groenten en dat alles naar hartelust!

Er is ook een reuze-loterij met een vliegtuigreis en een verblijf van 1 week in Tenerife of Alicante. Start van de aktiviteiten: 17 uur. Deelnemingsprijs: 300 fr. - Kinderen 150 fr. - Kleuters tot 6 jaar gratis. Kaarten te verkrijgen bij alle VU-afdelingsbesturen en bij VNC, Ontvoeringsplein 1 te Mechelen, tel. 015-20.95.14.

## Meer kinderen verwacht op de NCC-speelpleinen

### Een oproep voor meer monitoren

Voor de zomervakantie worden een duizendtal kinderen verwacht die zullen deelnemen aan de speelpleinwerking van de Nederlandse Kultuurkommissie van Brussel.

Wie graag met kinderen werkt, vindt een boeiende vakantiejob op één van de twaalf speelpleinen in de Brusselse agglomeratie. Afhankelijk van leeftijd, ervaring, diploma's en brevetten kan je een van de volgende funkties opnemen: wie 16 jaar is (op 1.1.1985) doet onderhoud op het plein of wordt hulpmonitor tegen 500 fr. per dag, wie ervaring of een brevet heeft wordt monitor (17 jaar) tegen 600 fr. per dag of animator (19 jaar) tegen 700 fr. per dag. De speelpleinleiding wordt toevertrouwd aan volwassenen (minimum 21 jaar) tegen 1.000 fr. per dag.

Vooral voor de maand augustus zoeken we nog medewerkers. Daarom bellen (tel. 427.78.48) of schrijven naar de NCC-dienst speelpleinen, Saincteletteplein 30 te 1080 Brussel.

**(meegedeeld)**

Eerste vrouwelijke VU-mandataris in Izegem

# Renata Blondeel naar OCMW

Enkele maanden geleden legde Renata Blondeel de eed af als OCMW-raadslid. Daarmee heeft de Izegemse VU naast vijf maandelijke gemeenteraadsleden, onder wie drie schepenen, en één mannelijk OCMW-raadslid, nu ook een vrouwelijk mandataris.

Renata Blondeel, echtgenote van VU-afdelingsvoorzitter Joris Verbeke, en sinds vele jaren werkzaam in een Izegems bedrijf, stond in 1982 op de VU-lijst voor de gemeenteraadsverkiezingen. Ze behaalde 364 voorkeurstemmen. Er stonden toen 21 vrouwen op diverse lijsten. Slechts vier onder hen scoorden beter.

In de meer dan 60 jaar oude geschiedenis van het Vlaams-nationalisme in Izegem, hebben vrouwen meermaals een rol gespeeld. Maar Renata Blondeel is toch de eerste vrouwelijke mandataris. Ze is meteen ook afgevaardigd in de Izegemse Bouwmaatschappij, in het VU-bestuur en in het politiek kollege van de VU. Zij is aktief in het FVV-bestuur vanaf de start in Izegem.

# VU-Koksijde wil BTW-tarief bouw laaghouden

Op vraag van VU-raadslid Maurits Boucquez heeft de gemeenteraad een motie goedgekeurd voor het behoud van het verlaagd BTW-tarief in de bouwsektor. Hiermee drukte hij zijn bezorgdheid uit omtrent de inzinking in de Koksijdse bouwnijverheid. Er werd dan ook aangedrongen dat de besluitloosheid van de kandidaat-bouwers ongedaan zou worden gemaakt door duidelijke maatregelen van de CVP-PVV-regering.

In die zin moet vooral de BTW-aanslagvoet van 6 % behouden blijven. Deze motie was niet naar de zin van ons CVP-PVV-gemeentebestuur. Daarom ook sloot men snel de vergadering af.

### Orgelmuseum naar Brugge

Ons CVP-PVV-bestuur is nu tevreden. Het orgelmuseum mag uit de Koksijdse toerismefolder geschrapt worden. Maar geen nood: de verenigingen en gepensioneerdenbonden weten nu waarheen. Uitstappen kunnen ingericht worden naar Brugge om ons orgelmuseum te zien.

Om een Waalse Week te organiseren is er geld genoeg, doch om deze unieke verzameling te Koksijde te houden: geen sprake van! Stond het niet in het CVP-kiespamflet: Orgelmuseum — verwerving in het gemeentelijk patrimonium.

### Geen Grardlaan!

Enkele maanden na het overlijden van beeldhouwer Grard werd in het schepenkollege door PVV-schepen Van Duüren de suggestie geopperd om de nagedachtenis te eren van voormelde kunstenaar en de laan waar hij woonde om te dopen in Grardlaan. Na 50 jaren verblijf te Koksijde vertikte Grard het ook maar zich aan te passen aan de taal der streek.

Op 19 december 1984 werd dit punt op de agenda geplaatst van de gemeenteraad. Hiertegen ageerde VU-raadslid Boucquez fel, doch het voorstel werd door de CVP-PVV-meerderheid en enkele oppositieleden goedgekeurd. Alleen Boucquez stemde tegen en raadslid Vandenbussche (groep Vernieuwing) onthield zich. Thans werd door de Koninklijke Kommissie van advies voor plaatsnaamgeving van de provincie West-Vlaanderen opgemerkt dat bedoelde kunstenaar geen enkele inspanning heeft gedaan om zich in de plaatselijke gemeenschap te integreren.

PVV-schepen Van Duüren was niet mals voor deze beslissing en zal voetstappen aanwenden bij zijn vriend Kultuurminiuster Poma. Het zal nu te zien zijn of de Vlaamse Kultuurminister werkelijk over een beetje Vlaams fatsoen zal beschikken.

### Fiskaal paradijs?

Hebt ge al uw check ontvangen van de teveel betaalde fietspaden? Dat was nogal een grap, zelfs een dure. En zeggen dat we een PVV-kiespamflet onder ogen kregen: liever fietspaden dan fietsplaten. Doch het kan verkeren. Ook onze belastingbrief „ophalen huisvuil en lozen afvalwaters" is onderweg met een fikse verhoging. PVV-schepen Van Duüren durft dan nog zeggen dat Koksijde „een fiskaal paradijs" is omdat er geen personenbelasting wordt geheven, doch dat andere belastingen in dit verband dan fel verhoogd worden, hierover zwijgt hij.

### Wat is er met St.-Idesbald?

In winkels en café's wordt gefluisterd dat men een grote zelfbedieningszaak wil bouwen in een stille villawijk. Protestbrieven werden opgemaakt door de middenstanders en inwonenden uit bovenvermelde villawijk. Doch het CVP-PVV-schepenkollege heeft hierover al zijn zegen gegeven. Enkel het commodo en incommodo moet nog ter sprake komen. Men spreekt van een bouwschandaal! „Bescherming van het residentieel karakter van woonwijken" stond in het CVP-kiespamflet. Bredero heeft toch gelijk: het kan verkeren.

### 60/40

Onder de titel „de kaas van ons brood niet laten eten" zal het Overlegcentrum van Vlaamse verenigingen hierover een pamflet uitdelen. De vraag werd gesteld aan alle gemeentebesturen hun medewerking te verlenen. Benieuwd of ons gemeentebestuur hieraan zal meedoen, die nochtans beweert van niemand lessen in Vlaamsgezindheid te krijgen.

Voor al uw relatiegeschenken,
reklame- en promotie-artikelen,
ballons, stylo's en
verkiezingsartikelen

Bavelco
PERSONENVENNOOTSCHAP MET BEPERKTE AANSPRAKELIJKHEID

Generaal van Merlenstraat 30
Berchem-Zurenborg
Telefoon 239.09.40 - 230.73.49
Telex 32675

## WEST-VLAANDEREN

JUNI

14 **IZEGEM:** Vlaams Huis, 4de kaarting, tot 16 juni. Org.: Kaartersklub Vlaams Huis.

15 **GISTEL:** Feestviering „30 jaar Volksunie te Gistel". Om 14 u. 30: akademische zitting met toespraken van Julien Desseyn en Paul Van Grembergen, in hotel Flandria, Hoogstraat 3. Om 17 u. Opening tentoonstelling, in café Uylenspiegel. Om 19 u. 30 Feestmaal met als eregast Vic Anciaux. Inlichtingen: R. Anseeuw, tel.: 059-27.78.70.

17 **IZEGEM:** Busreis naar Brussel met bezoek aan het Parlement. Namiddag bezoek aan het provinciaal domein van Huizingen. Start om 8 uur. Org.: VVVG Izegem.

27 **BRUGGE:** Volksvergadering over „Werk in een Vlaamse staat", met minister Schiltz en senator Van Ooteghem. Om 20 u. in zaal „De Dijk", Blankenbergsesteenweg, Sint-Pieters (Brugge).

30 **IZEGEM:** Voettocht naar Diksmuide. Start om 4 uur aan het Vlaams Huis, Grote Markt. Org.: Wandelklub Vlaams Huis.

30 **BLANKENBERGE:** In samenwerking met andere Vlaamse verenigingen wordt een autocarreis ingericht naar Diksmuide, voor de IJzerbedevaart onder het motto „Geen voogden, eigen staat". Inschrijvingen: Emiel Duysters: 41.30.70 tot 26 juni a.s. Prijs 220 fr. Vertrek: stadhuis, om 9 u.

# Deze week in Knack Magazine

## De slag om Brussel

Karel Van Miert, Paul De Keersmaeker, Jean Gol, Roger Nols, Henri Simonet, Vic Anciaux: ze komen op 8 december allemaal op in Brussel. Grote liberale winst ten koste van het FDF zou hier zelfs de meerderheid kunnen redden. Hoe liggen de kaarten nu? Knack peilde de stemming in de politieke hoofdkwartieren.

**De nieuwe Bekaert**

De NV Bekaert, één van de grootste Vlaamse bedrijven, heeft een nieuwe baas: Jean-Charles Velge. Knack sprak met Velge over ondernemen vandaag, en over wat de ondernemer tegenwoordig van de politiek verwacht.

**De Kongo van Leopold II**

Een eeuw geleden werd België, door toedoen van koning Leopold II, een koloniale mogendheid. Over de manier waarop de Kongo werd geëxploiteerd, verschijnt er binnenkort een opzienbarende studie. Daaruit deze week in Knack een voorpublikatie.

**Uit de Hermitage**

Een veertigtal werken van oude Vlaamse en Hollandse meesters uit het wereldberoemde Hermitage-museum in Leningrad zijn voor het eerst sinds eeuwen weer in onze kontreien te bewonderen. Knack nam in het Rotterdamse Boymans-van-Beuningen museum een kijkje.

**Europees Cercle**

Cercle Brugge speelt volgend seizoen voor het eerst in zijn geschiedenis Europees. En daarmee beginnen de problemen voor de bekerhouder pas goed. Want zo'n Europese campagne kost geld.

### Knack Weekend

**Nieuwe roem voor Cher**

In Cannes kreeg Cher de prijs voor de beste aktrice voor haar rol in Mask, een tranerig drama naar een waar gebeurd verhaal. Patrick Duynslaegher interviewde de Californische „Mutter Courage".

**De nieuwe lichting**

Stilaan maar zeker verwerft de afdeling mode-ontwerpen van de Antwerpse Akademie een solide faam, ook buiten België. Knack Weekend portretteert de vijf die nu afstuderen. Namen om te onthouden.

**Koele zomerdesserts**

Pieter van Doveren bloemleesde de schitterendste koele nagerechten. IJs en sorbet in hun meest geraffineerde vorm.

*Waar men gaat langs Vlaamse wegen komt men VU-plakkers tegen. Ook Brugge-Noord ontsnapte niet aan het geel-zwarte gevaar. Onder impuls van vader Antoon Torfs en dochter Carine werd zowel op de straat als aan het raam de daad bij het woord gevoegd. In één adem: de VU-Werkaffiche, TAK-amnestie en de komende IJzerbedevaart.*

## Diksmuide: 58ste keer!

# Géén voogden: eigen staat!

*Zondag over veertien dagen gaat in Diksmuide opnieuw de IJzerbedevaart door, voor de 58ste keer. Het komitee koos voor het motto „géén voogden: eigen staat!".*

*Een voorbeschouwing en een oproep.*

Het jaar 1985 wordt een zeer belangrijk jaar voor de Vlaamse Beweging en voor de gehele toekomst van onze gemeenschap. Op het einde van dit jaar worden immers ontzettend belangrijke verkiezingen gehouden en zowel het voorspel als de feiten nadien zullen een speciale waarde krijgen.

### Grondwetsherziening

Ondanks onmiskenbare pogingen tot afremming en ontreddering uit konservatieve en unitaire hoek, moet de doorbraak naar waarachtig zelfbestuur, ook en zeker op ekonomisch, sociaal, financieel en fiskaal vlak, verzekerd worden. Een ruime en diepgaande grondwetsherziening moet dan ook mogelijk worden gemaakt, maar alhoewel alle partijen hiervan de noodzaak erkennen, werd de lijst van te wijzigen artikelen van de grondwet nog niet vastgelegd. Evenmin is duidelijk of deze lijst voldoende uitgebreid zal zijn.

Het statuut voor Brussel, levensbelangrijk voor geheel Vlaanderen, zal opnieuw in volle scherpte gesteld worden, maar het eendrachtige front voor onze toekomst in onze eigen hoofdstad werd tussen de Vlaamse partijen vooralsnog niet gevormd. En aan het Franstalige imperalisme in Voeren en Vlaams-Brabant moet nu eindelijk paal en perk worden gesteld. De amnestieaktie kreeg nieuwe vaart, maar zou nu eindelijk tot konkrete resultaten moeten leiden.

### Vredesonderhandelingen

De bestendige druk van de kleine volkeren zal onontbeerlijk zijn om de Vredesonderhandelingen, spijts de aarzelingen, de onwil en de dubbelzinnigheid van de grootmachten, in waarachtige ontwapening te doen uitmonden.

De Vlaamse Beweging moet zich in '85 doorzetten met vernieuwde kracht. Niettegenstaande het opzet om verdeeldheid en verwarring te zaaien, moet volgens het IJzerbedevaartkomitee opbouwende verdraagzaamheid tot veroverende eendracht leiden.

### Beslissend moment

1985 moet het ogenblik worden van de definitieve opruiming van alle bevoogding, die onze ontwikkeling blijft afremmen. Het jaar waarin de grondslagen worden gelegd voor de bevrijdende eigen staatsvorming.

Precies ook daarom moet deze IJzerbedevaart uitgroeien tot een overweldigend sukses.

## WERK IN EEN VLAAMSE STAAT

„Ondernemen en Tewerkstellen"

# Konfrontatie: bedrijf-VU te Brugge

Het VU-arrondissementsbestuur van Brugge-Torhout-Oostkust sluit de voorjaarscampagne af met een gedurfd en knap initiatief. Op donderdag 27 juni gaat er een informatieronde door omtrent de kongresbesluiten van de VU.

### Bedrijfsleiders

Om 18 uur grijpt er in het stemmige kasteel Tudor een konfrontatie plaats tussen VU-toppolitici en de bedrijfsleiders van het arrondissement, onder het tema „Ondernemen en tewerkstellen in Vlaanderen".

Na de ontvangst en verwelkoming wordt een inleiding gegeven door arrondissementsvoorzitter, Erwin Van Driessche. Daarna volgt een uiteenzetting door gemeenschapsminister Hugo Schiltz en een toelichting bij het VU-spoedplan tegen jeugdwerkloosheid door senator Oswald Van Ooteghem. Dan volgt de gedachtenwisseling tussen deze politici en de bedrijfsleiders.

### Volksvergadering

Om 20 u. 30 worden alle VU-kaderleden en -sympatisanten verwacht in het kultureel centrum „De Dijk", Blankenbergsesteenweg te Sint-Pieters-Brugge. Daargaat de volksvergadering door, waarop minister Schiltz eveneens het woord zal voeren. Het aanwezige publiek zal trouwens ruim de kans krijgen om met Hugo Schiltz en de andere mandatarissen te debatteren. Het tweede deel van deze meeting is immers opgevat als een soort praatkafee, waarbij één der sprekers in de praatstoel komt en bestookt wordt door vragen uit het publiek.

De inkom op deze manifestatie is gratis en de avond wordt opgeluisterd door de kabaretier Rik Gorissen.

Hoeft er nog aan toegevoegd dat wij deze volksvergadering heel erg aanbevelen?

## ZOEKERTJE

### Plaatsaanbieding

■ 4 gezins- en bejaardenhelpsters (halftijds) voor Overijse, Hoeilaart, Kortenberg, Steenokkerzeel, Zaventem en omgeving.
— Minimum 1 jaar volledig uitkeringsgerechtigd
— Onmiddellijke indiensttreding

Zich wenden: Vlaams Ziekenfonds 1, Schapenweg 2, Overijse (tel. 02-687.95.42).

■ 24 j. gehuwde dame met diploma van hoger secundaire beroepsschool, afdeling bureelwerken, met tamelijk goede kennis van Frans en Engels, en ervaring als bediende-terminaliste, zoekt een betrekking in het Brusselse of ten westen van Brussel.
Voor inlichtingen zich wenden tot volksvertegenwoordiger J. Valkeniers, tel. 02-569.16.04.

■ Jonge dame, 21-22 jaar, diploma gegradueerde in de logopedie, zoekt een gepaste betrekking in of polikliniek, revalidatiecentra, psychiatrische instellingen of diverse takken voor buitengewoon onderwijs.

Voor nadere inlichtingen zich wenden: O. Van Ooteghem, senator, A. Lonquestraat 31, 9219 Gentbrugge, tel. 091-30.72.87

lepel & vork...

Restaurant „Hasseltberg"

Nieuwelaan 47
1860 Meise - 02-269.70.45
EXCLUSIEF KADER
seizoensuggesties
zakenlunch 600 à 800 fr.
traiteurdienst

KOFFIEBRANDERIJ SANO
Emiel Witmansstraat 36
Schaarbeek
Tel. 02-734.56.09
Levert kwaliteitskoffie bij u thuis!

CAPE WINE TAVERN
Die Wynkroeg
KAAPSE WIJN
Kaas en Snacks
Van 19u tot middernacht
ZATERDAG vanaf 11u
ZONDAG
van 11u - 13u. / 15u. - 19u.
WOENSDAG GESLOTEN
Galerij "DE GAEPAERT"
MOLENSTRAAT 45 9300 AALST 053 - 78.36.95

Dortmunder Thier-Braü-hoven
Tervuursev. 60, Leuven. - 016-22.86.72.
Kon. Astridl. 85, Kontich. - 03.457.30.32.
Brugse Baan 1, Hulste. - 056-71.15.36.
Nieuw Brugstr. 28, Brussel. - 02-218.74.89.
Grote parkeerterreinen, zalen vrij voor feesten, banketten e.a. Duitse specialiteiten: Dortmunder Thier van 't vat, Levende Water Tönissteiner Sprudel, goed en goedkoop eten.

RESTAURANT KAPELLEKESHOEF
Kapelstraat 1
Tongerlo-Westerlo
Tel. 014-54.40.07
Maandag gesloten.
Rustieke sfeer.

Industriële
brood- en banketbakkerij
Roomijs
WILFRIED BLANCQUAERT
Grote Kouter 47
Uitbergen
Tel. 091-67.57.12

BROOD — BANKETBAKKERIJ — DOOPSUIKER
LASAT — Tel. 521.14.40
SPECIALITEIT: GELEGENHEIDSGEBAK
Bergensesteenweg 1123
1070 Anderlecht

RESTAURANT
GLOBE
FAMILIE DEHERTOGH-FAUT
Hoek Wolvengracht en Leopoldstraat
Tel. 217.91.53
Waar Vlamingen thuis zijn...
in 't hartje van Brussel

Het Palinghuis
Sedert 1910
JAN PAUWELS-DE BRAUWER
Oude Brugstraat 16, 9328 Schoonaarde. Tel. 052-42.32.46
Wekelijkse rustdag vrijdag tot zaterdag 18 uur. — Jaarlijks verlof december
De familiezaak met traditie.
(adv. 23)

Banketbakkerij
ANTWERPIA
MAURITS GOSSYE
Geraardsbergsestraat 38
9300 Aalst
Tel. 053-21.35.33
JOOST GOSSYE
Dr. Van De Perrelei 51
Borgerhout
Tel. 03-236.56.54

**Zou het nog geen tijd zijn om aan het rijbewijs te gaan werken?**

Laat u deskundig bijstaan door specialisten:

**RIJSCHOOL Ferd. VERBIEST**

**MOLENBEEK, Leopold II-Laan 194 (Viadukt Koekelberg)**
**SCHAARBEEK, Leuvense steenweg 555 (Meiserplein)**
**ANDERLECHT, Bergense steenweg 797 (Wijk Veeweide)**

**Tel. 426.85.94.**

Afzonderlijk teorie, afzonderlijk praktijk of volledige opleiding, naar keuze. Fakultatief: proefeksamen-teorie (audio-visueel). Ook teorie voor bromfietsbewijs. Ook rijles op automatische wagen.

## Tweede boekenbeurs te Strombeek-Bever

Voor de vierde keer gaat in het kultureel centrum te Strombeek-Bever een tweedehands boekenbeurs door: 6.000 boeken-afleggertjes zullen worden aangeboden maar er komt meer over de vloer in het kultureel centrum. Op donderdagavond om 20 u. loopt een dia-voordracht door E. Indestege over „De boekbandversiering in de Zuidelijke Nederlanden in de Middeleeuwen en de Renaissance". De voorverkoop van de boeken-afleggertjes tegen weggeefprijzen loopt tussen 19 en 24 u., terwijl zaterdag 22 juni en zondag 23 juni de verkoop van 10 tot 18 u. doorgaat.

Doorlopend tentoonstelling van kant, beeldhouwwerk en muzikale marionetten en door de Brabantse Boekbindersgilde demonstraties van boekbinden.

Meer inlichtingen bij: J. Laeremans, Beatrijslaan 6 te 1850 Grimbergen (269.48.84).

## Nieuwe namen in Halle-Vilvoorde

Het arrondissement Halle-Vilvoorde kreeg een arrondissementssekretaris: Stephane Rummens (Vilvoordsesteenweg 23A te 1850 Grimbergen, 02-269.91.47) terwijl Josée Nauwelaerts het arrondissementsbestuur komt versterken.

Tevens staat Mario Van Wijnsberghe op het arrondissementssekretariaat (Moutstraat 7 te 1000 Brussel, 02-511.49.30), elke werkdag van 9 tot 12 u. en van 13 tot 17 u. (vrijdag enkel tot 12 u.), ter beschikking voor praktische problemen.

## Meise-Wolvertem-Oppem naar Diksmuide

Op zondag 30 juni rijden we met autocar naar Diksmuide. Het vertrek is voorzien om 7 u. 40 aan het Gemeenteplein te Wolvertem, en om 7 u. 50 aan de Sint-Martinuskerk te Meise. Na de plechtigheid gaan we op de Reien varen te Brugge. De kostprijs is 200 fr. Gelieve in te schrijven bij Maurice Passchyn, Vilvoordsesteenweg 81 te Meise (tel. 02-269.69.35).

# BRABANT

JUNI

15 **ALSEMBERG:** Barbecue in „Ten Broeksele", Brusselsestwg. 317, Alsemberg. Org.: VU Alsemberg.

15 **NEERPEDE:** Kunsttentoonstelling „Koenraad", in Hoeve „Lange Wei", Kiekenstraat 8, 1070 Neerpede. Open op zaterdag en zondag van 10 tot 19 u.; maandag tot vrijdag van 14 tot 19 u. Inkom gratis; tot 23 juni.

16 **ALSEMBERG:** Barbecue in „Ten Broeksele", Brusselsestwg. 317, Alsemberg. Org.: VU Alsemberg.

23 **LEUVEN:** Dag-uitstap naar Wezembeek-Oppem, verzamelen om 13 u. 30 aan Thierbräu (Naamse Poort). Vandaar per auto naar Wezembeek-Oppem. Wie niet over een wagen beschikt, kan kostendelend meerijden. Deelnameprijs: leden 50 fr., niet-leden 75 fr. Inschrijven bij Vital Geeraerts, tel. 016-44.56.50. Inrichters: Dosfelkring Leuven.

## VU-Alsemberg nodigt uit

Het afdelingsbestuur wil met nieuwe initiatieven de Volksunie in Alsemberg opnieuw in de aandacht brengen. Om de nodige middelen te verwerven staat een eetfeest in een totaal nieuwe formule op het programma: een barbecue, in „Ten Broeksele", Brusselsesteenweg 317 te Alsemberg, op 15 en 16 juni.

Een ontmoetingsgelegenheid voor alle leden en sympatisanten. Het bestuur voorziet tevens de mogelijkheid om groepen uit gans Vlaanderen op dit feest te ontvangen en deze een toeristisch of meer natuurgericht programma aan te bieden. De streek heeft inderdaad talrijke mogelijkheden: Linkebeek, het door verfransing geteisterde „klein Zwitserland", Beersel met middeleeuwse burcht, Herman Teirlinckmuseum en plaatselijke gastronomie, Huizingen met provinciaal domein, Drogenbos met Felix De Boeckmuseum, wandelingen doorheen de prachtige stukken natuur, de beukenbossen, de „heides en beemden" (Alsembergwandeling, Dworpse Escapade, Kesterbeekwandeling, Meigemheidewandeling, Hendrik Consciencepas, wandelpad Herman Teirlinck-Felix De Boeck) en tenslotte Alsemberg zelf, met de hertogelijke kerk, meer dan 700 jaar bedevaartplaats, alles bij elkaar de inspiratiewereld van Breugel, Conscience en Teirlinck.

Naargelang de belangstelling (toerisme, natuur, rekreatie) kunnen diverse programma's met begeleiding van streek- en natuurgidsen worden uitgewerkt. Bent u met uw afdeling of vereniging geïnteresseerd in een kennismaking met Alsemberg en omgeving en wenst u te gast te zijn op onze barbecue (pasteischotel, kip, spiering, of boterhammen), schrijf dan naar Piet Vansintjan, Pastoor Bolsstraat 55, 1641 Alsemberg, of telefoneer naar Bob Lefaible (02-358.57.18) of naar Jos Vandenbergen (02-380.20.08).

**HOTEL ASTORIA**

*Brabantse koffietafel*

*550 fr p.p.*

*kinderen tot 12 jaar: 11 fr per kg lichaamsgewicht*

*elke zondagmiddag van 12 tot 15 u*

*reservatie gewenst 02/2176290*

**Koningsstraat 103, 1000 Brussel (Tel. 217.62.90)**

Gesloten op zaterdag, zondagavond en feestdagen

# ZOEKERTJE

### Gezocht

■ Voor haar kunsttentoonstelling in oktober e.k. zoekt de Dr. Jef Goossenaertskring Gentbrugge-Ledeberg Vlaams-nationale kunstenaars uit het Gentse die bereid zijn een aantal van hun werken tentoon te stellen.

Belangstellenden nemen kontakt op met Mark Symoens, Bruiloftstraat 87, 9219 Gentbrugge (30.00.29).

### Dringend gezocht!

■ Een video-opname van het BRT-programma „De andere Belgen" (over de Waalse beweging). Eender welk systeem. Voor het Vormingscentrum Lodewijk Dosfel, Bennesteeg 4, te 9000 Gent.

■ Limburger met job in Brussel zoekt een al-dan-niet gemeubelde ruime kamer in de buurt van de as Drogenbos-Ukkel-Brussel Centrum. Verdere informatie: 011-35.91.68.

■ 21-j. tweetalige juffrouw met diploma kantoorwerken + 1 j. sekretariaat, zoekt een betrekking als bediende in Brussel of ten westen van Brussel.

■ 25-j. tweetalige dame (met diploma van kantoorwerken, die reeds enkele jaren ervaring heeft als hulpboekhoudster), job verloren na reorganizatie wegens computerizering, zoekt een nieuwe betrekking in Brussel of ten westen van Brussel.

■ 22-j. ongehuwde kinderverzorgster met reeds enkele jaren ervaring in de sektor (kontrakt is ten einde) zoekt een nieuwe betrekking in het Brusselse of ten westen van Brussel.

■ 37-j. gehuwde dame met vloeiende kennis van Nederlands, Frans en Duits (moedertaal) en goede noties van Engels en Spaans en ervaring als verkoopster (werkte 15 j. zelfstandig), zoekt opnieuw een gelijkaardige job nu haar 3 kinderen alleen hun plan kunnen trekken.

Voor il. zich wenden tot volksvertegenwoordiger Dr. J. Valkeniers, tel. 02-569.16.04.

■ Jongeheer, 19 jaar en wonende te Bornem zoekt werk. Diploma A3 technisch onderwijs, ervaringen als lasser. Aanvaardt alle werk. Ref. nr. 0767. Belangstellenden kunnen kontakt opnemen met volksvertegenwoordiger Joos Somers, via het Vlaams Nationaal Centrum, Ontvoeringsplein 1, 2800 Mechelen.

D.V.037: Metselaar, wonende te St.-Kwintens-Lennik, zoekt werk.

D.V.038: Man, 35 jaar, gehuwd en wonende te Liedekerke, zoekt betrekking. Diploma: B2 bouwkunde.

D.V.044: Licentiaat Handels- en Consulaire Wetenschappen, 50 jaar, en woonachtig te Meise, zoekt betrekking. Heeft ruime ervaring en is viertalig: Nederlands, Frans, Engels en Duits.

D.V.045: Drukker, 29 jaar, ongehuwd en woonachtig te St.-Pieters-Leeuw, zoekt betrekking. Heeft ruime ervaring en is tweetalig: Nederlands-Frans.

D.V.046: Lasser, 20 jaar, ongehuwd en woonachtig te St.-Pieters-Leeuw, zoekt werk. Is tweetalig: Nederlands-Frans.

D.V.061: Laborant A2, 23 jaar, ongehuwd en wonende te St.-Kwintens-Lennik, zoekt gepaste betrekking.

D.V.068: Werkman, 31 jaar, ongehuwd en wonende te St.-Pieters-Leeuw, zoekt werk. Is tweetalig.

D.V.074: Klinisch laborant A1, 23 jaar, ongehuwd en wonende te St.-Pieters-Leeuw, zoekt betrekking in ziekenhuis, apoteek.

D.V.022: Kinesiterapeut, 22 jaar, ongehuwd en wonende te St.-Pieters-Leeuw, zoekt gepaste betrekking.

D.V.034: Schrijnwerker, 40 jaar, gehuwd en wonende te St.-Pieters-Leeuw, zoekt werk. Heeft ruime ervaring.

Voor inlichtingen en kontakten: volksvertegenwoordiger Daan Vervaet, Brabantsebaan 373, 1683 St.-Laureins-Berchem, met vermelding van het refertenummer. Tel.: 02-532.57.95 van 18 u. 30 tot 21 u. 30, enkel op maandagavond.

# LIMBURG

**JUNI**

15 **KAULILLE:** Barbecue aan het „Teutenhof" om 20 u. Inschrijven vóór 8 juni. Tel.: 011-44.50.67.

22 **NEERPELT:** Grote barbecue in de tuin van café Majestic, Peerderbaan te Sint-Huibrechts-Lille. Aanvang 20 u. Prijs: 250 fr. Org.: VU-Neerpelt.

## Heusden-Zolder stelt voor:

# Sporten op domein Maylandt

Tijdens de jongste gemeenteraad kwam het domein Meylandt opnieuw ter sprake. Schepen Frans Vanstipelen (Nieuw-VU) liet de voorlopige goedkeuring van een ontwerp BPA als extra-punt op de agenda plaatsen. Zonder veel moeilijkheden werd dit onderwerp principieel goedgekeurd. Welke plannen heeft het VU-beleid nu met dit domein?

Het gemeentebestuur wil een atletiekpiste aan het kasteel van Meylandt inplanten. Ook andere sporttakken zouden aan bod kunnen komen. Ruimte zou worden voorzien voor jumping, voetbal, rekreatieve basket, volley en badminton. Voorts wil men aan natuuredukatie gaan doen op het domein en zal men er tevens prachtige wandelingen kunnen maken. Als al deze plannen in de nabije toekomst werkelijkheid zullen worden, zal Heusden-Zolder, dank zij een vernieuw beleid, er een pareltje aan haar nu reeds prachtig toerisme-aanbod kunnen bijvoegen.

### Sluikstorten

Het gemeentebestuur wil ook zijn groene gemeente zuiver houden. In de toekomst zullen sluikstorters worden beboet in de vorm van een indirekte belasting: 600 fr. per uur en per werkman en 900 fr. per uur voor één vrachtwagen. Er werd echter een minimumbedrag van 5.000 fr. per geval vooropgesteld.

## Kanton Maaseik naar Diksmuide

Het IJzerbedevaartkomitee kanton Maaseik legt bussen in. Op de terugweg houden we enkele uren halt voor een bezoek aan Gent. De prijs werd zo gezinsvriendelijk mogelijk gehouden. Per persoon 300 fr. en per gezin 800 fr.

Inschrijven bij: Neeroeteren: Jan Cuppens, Kinrooierstwg. 42, tel. 86.35.50 en W. Rosiers, Wijklaan 21, tel. 86.35.38.

Opoeteren: M. Meuwis, Neeroeterenstraat 67, tel. 86.65.24; R. Nauwelaerts, Dorperbergstraat, tel. 86.34.56; L. Declerck, Dorperberg 18, tel. 86.36.24 en M. Vandersteegen, Ridderpadstraat, tel. 86.31.08.

Dilsen: M. Vastmans, Henrylaan 89A.

Kinrooi: G. Gerits, Pastorijstraat 3.

Maaseik: J. Deben, Oude Ophoverbaan 88, tel. 56.47.38.

## ZOEKERTJE

### Spanje

■ App. te huur, costa Dorado 50 m van mooi zandstrand, slapen 6 pers. Prijs voor 15 d. 15.000 fr. Juli en augustus. Voor juni en sept. halve prijs. Tel. 053-21.29.11.

### Te huur

■ Vakantiewoning in Teuven. Tel. 087-68.65.27. (adv. 78)

### Over te nemen

■ Herberg-spijshuis Normaalschool. Wegens pensioen laten wij onze volledig ingerichte zaak, met woonst over. Biljart, 8 kamers, zeer lage huur.

Zeer rendabele gelegenheid voor dynamisch paar, gelegen te Gent aan de Heuvelpoort: Citadellaan 5.

Inlichtingen bij Gert Raneyse van vrijdag tot maandag: 091-22.46.29, andere dagen: 091-28.04.25.


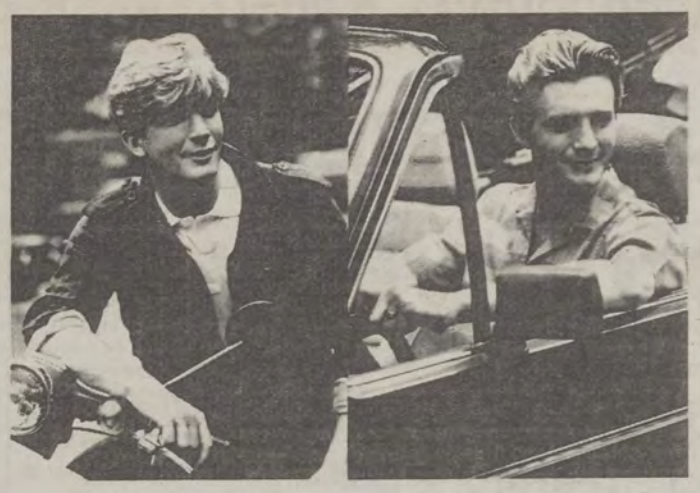

NU EEN ZICHT- EN SPAARREKENING. LATER EEN VOORDELIGE LENING.

16 jaar. M'n brommer, m'n vrijheid. Want vrijheid, daar sta ik op. Ook als 't op geld aankomt. Dus m'n zichtrekening bij de ASLK. En m'n spaarrekening ook. Zo werkt m'n geld al voor morgen.

21 jaar. 't Leven loopt op wieltjes. Maar onder ons gezegd en gezwegen, zonder de ASLK had ik nooit zo'n vaart genomen. Dank zij m'n spaarinteresten kreeg ik daar een lening uit de duizend.

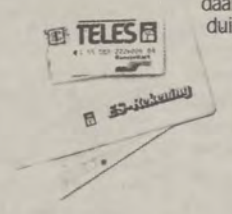


ASLK
we doen met je mee

# Aanbevolen huizen

Vakantiehuis REIGERSNEST
Pr. Boudewijnlaan 39
8460 KOKSIJDE
058-51.29.25
folder op aanvraag
Het huis waar VLAMINGEN THUIS zijn.
(Adv. 96)

Loodgieter
Dakwerken
Veranderingswerken
**ALPANROOF**
Amerikalei 237
2000 Antwerpen
Tel. na 19 u.: 03-238.88.40
ZINK - LOOD - KOPER - P.V.C. WERKEN - NATUUR- EN ETERNITLEIEN
ASFALT - ROOFING - SHINGELS - SCHALIEN - DAKPANNEN
SCHOUWEN - REINIGEN EN HERSTELLEN AFVOERBUIZEN - RIOLEN
HANGGOTEN - BEKLEDEN VAN ZIJGEVELS EN CORNICHE
PLASTIEK- EN GLASKOEPELS EN DAKRAMEN
GRATIS PRIJSOPGAVE

**n.v. de winne - uyttendaele**
handelsdrukkerij typo - offset
fabrikatie omslagen - zakomslagen
migrostraat 128, 9328 dendermonde-schoonaarde
tel. 052-42.33.04 - 42.39.16

Abdijkaas Affligem

**Jaak DE PALMENAER**
Dr. in de Rechten
Prinses Maria Christinalaan 6
8320 ASSEBROEK-BRUGGE
Tel. 050-35.26.69
ALLE VERZEKERINGEN
LENINGEN
GELDPLAATSINGEN
*Schenk uw vertrouwen aan een beroepsverzekeraar*

FRANSSENS OPTIEK:
Silhouette
Marwitz
Rodenstock
Herentalsebaan 340, Deurne-Z.
Tel. 21.08.96
Kerkstraat 44, Antwerpen
Tel. 03-235.65.75

**PVBA BERT**
Assesteenweg 101, Ternat
Tel. 02-582.13.12
VERDELER
VOLKSWAGEN-AUDI

Aan alle eigenaars
van een appartement of villa te
Oostduinkerke
vertrouw de verhuring of verkoop
van uw eigendom te Oostduinkerke toe aan
WEST-LITTORAL
Leopold II-laan 205, 8458 Oostduinkerke
Tel. 058-51.26.29 (Adv. 150)

GELD
Onmiddellijk te bekomen bij
FRANS VAN MOORTER
Vijfhuizen 6, Erpe
Tel. 053-21.29.11 en 053-21.27.57

STUDIO DANN
02-428.69.84
— Industriële fotografie
— Mode/architektuur
— Huwelijksreportages
Leon Theodorstraat 36,
1090 Brussel

**DE PRIJSBREKER**
van het goede meubel
Groenstraat 84, 2000 Antwerpen
Tel. 03-236.45.31
Open van 10 tot 19 u. 30
Zondag en maandag gesloten.

DROOGKUIS - WASSERIJ
BEDRIJFSKLEDIJ
ST.-PIETER
Kollegestraat 33, 2400 Mol
014-31.13.76

Woningen te koop in de Vlaamse Ardennen
z.w. Kantoor ROMAN
Katsijnenhoek 25
9660 BRAKEL
Tel. 055-42.36.36

ESOX
STAN PHILIPS
Groothandel Hengelsport
Panorama 36
1810 Wemmel
Tel. 02-478.19.93
Import - Export

KLEDING LENDERS
Sint-Damiaanstraat 41
Wommelgem
Tel. 03-353.70.39
Dames-, heren- en kinderkleding.

Loodgieterij, sanitair, zink, gas, roofing, waterverwarmers, schouwvegen en regelen mazoutbranders.
GUIDO NUYTTENS
Longtinstraat 126, 1090 Brussel
Tel. 426.19.39

KEUKENS - SANITAIR - VERWARMING
VAN DER CRUYS
Assesteenweg 65, Ternat
Tel. 582.29.15
Toonzaal alle dagen open van 9-19 u. Zondag gesloten.

PVBA
J. BORREMANS-COCK
& KINDEREN
Algemene Bouwondernemingen
Gentsestraat 238
9500 Geraardsbergen
Tel. 054-41.25.89
Wij bouwen voor u sleutel op de deur.

GEORGES DE RAS PVBA
Autocars, autobus, ceremoniewagens, begrafenisonderneming
Hoogstraat 20
Lede
Tel. 053-21.36.36

Houtzagerij
DE ROOSE N.V.
Algemene hout- en platenhandel
Schaverij
AFD.: NINOVE - 9400
Steenweg naar Aalst 496
Tel.: 053-66.83.86.
AFD.: OKEGEM - 9471
Leopoldstraat 114
Tel.: 054-33.17.51.
054-33.11.49.

Wij

## Beeldhouwer Robert Cochez:

# „Ons volk is mijn bron van inspiratie"

*HERFELINGEN — Deze zomer wordt met een grootse tentoonstelling in het kasteel van Gaasbeek de artiestenloopbaan van beeldhouwer-restaurateur Robert Cochez belicht. Daarmee wordt deze nu 75-jarige rasartiest de aandacht en de eer gegeven die hem toekomen. Een portret van een mens van bij ons.*

ROBERT COCHEZ (°18 mei 1910) werd geboren tussen de schavelingen in de schrijnwerkerij van zijn vader-timmerman. Bedden, kleerkasten, stoelen en... doodskisten maken: het behoorde tot de dagelijkse stiel. Vier jaar later brak „de eerste oorlog" uit, jongens uit het dorp vochten aan de IJzer. Velen sneuvelden, goddank keerden ook velen terug. Onder hen tal van jonge onderwijzers. Achter de IJzerlijn waren ze overtuigd flamingant geworden en beslist om in hun dorp de grote droom van de Fronters mee te delen.

## „Meesters"

Het Pajottenland, zo dicht bij Brussel en de taalgrens, kende tal van zulke onderwijzers-veteranen: meester Frans Van Nijvel, de meesters Raspé en Stevens en zovele anderen. De meest gekende was wel Staf De Clercq. Zij zouden een diepe stempel drukken op vele generaties jonge mensen. Ja, van velen zelfs de loop van hun leven bepalen.

Tussen de scholieren zat Robert Cochez, hij ontkwam niet aan die invloed. Robert Cochez weet te vertellen hoe op school Vlaamse liederen werden aangeleerd — een bezigheid die niet zonder enige verdachtmaking was — maar omdat de meester ook opstapte in de processie werd hij door „het geestelijk" geduld... Cochez vertelt ook hoe hij ergens midden van de twintiger jaren onder de hoede van de meester naar Antwerpen reisde en er niet alleen de katedraal bezocht maar met de ganse klas in een flamingantische betoging sukkelde. Niemand heeft ooit geweten of dat met opzet was of toevallig.

Het was tijdens deze „schoolreis" dat de kleine Cochez onder de indruk kwam van al het moois dat de metropool te bieden heeft.

*Beeldhouwer Cochez: „In een beeld moet je een skelet voelen, in de kop hersens!"*

**Robert Cochez:** „Ik zag de gotische bogen in de katedraal, ik zag de afdoening van het kruis. Ik zag de kristussen van de kruisweg en de lievevrouwen op de straathoeken. Ik keek er met grote ogen naar en vond dat allemaal zo mooi dat ik bij mezelf dacht: dat wil ik ook kunnen."

**WIJ: „Was er dan ook enige aanleg die in die richting wees?"**

**Robert Cochez:** „In tekenen was ik op school de beste. Van kindsbeen af was ik daar reeds mee bezig, tot op de strijkplank van moeder. Toen het vader duidelijk was dat ik voor de kunsten bestemd was mocht ik leren beeldhouwen. Dat lag zo een beetje in de lijn van zijn stiel."

Met zijn vijftiende werd Cochez dan naar fatsoenlijk Doornik gestuurd. Een heel avontuur voor een jongen van de boerenbuiten die nauwelijks Nederlands kende, laat staan Frans. Maar in Doornik leerde, Cochez alles van tekenen, en modelleren en dan — zijn grote droom — skulpteren.

## Bij Rombaux

**Robert Cochez:** „Een belangrijk vak was anatomie. De Franse beeldhouwer Paul Richier gaf dat vak. Hij noemde het „anatomie artistique", het was de onontbeerlijke kennis van het menselijk lichaam. Hoe vaak zie ik nu op tentoonstellingen hoe jonge beeldhouwers niet eens weten hoe een lichaam er echt uit ziet. De kennis van het lichaam is nochtans de eerste vereiste tot een waar kunstenaarschap." De kleine Pajot moet het in Doornik toch niet zo slecht gedaan hebben want wanneer hij op 15 juli 1929 afstudeert is dat met „la plus grande distinction" en met felicitaties van de jury...

Maar Cochez wil zich verder bekwamen en trekt naar Brussel waar hem het atelier van Egide Rombaux wacht. Daar raakt hij danig in de ban van de fijngevoelige naturalist die op zijn beurt een leerling van Lambeaux was. Vooral het vrouwelijk naakt van de meester maakt furore. Ook in het werk van Cochez is deze fijngevoelige zinnelijkheid terug te vinden. Bij Rombaux leert Cochez ook in steen houwen, een discipline die hem zou toelaten later een van onze beste restaurateurs te worden.

**Robert Cochez:** „Tussendoor bleef ik meubelen maken, dat moest om de kost te verdienen, maar na een jaar bij Rombaux had ik voldoende stielvaardigheid om op eigen poten te staan. In een groot meubelbedrijf te Geraardsbergen leerde ik leerjongens alle mogelijke stijlen beoefenen. De klanten waren veeleisend wanneer het hun slaapkamers betrof."

Maar 's avonds trekt Cochez zich terug in het atelier en een na een ontspringen aan zijn vaardige handen beelden die **de** duidelijke Cochez-stempel dragen: wellustige naakten, moederweelde, kloeke arbeiders, verbeten boerengezichten. Maar ook tal van opdrachten — vooral religieuze — worden nauwgezet afgewerkt: kruislieveheren, altaren, kruiswegen, Maria's, een doopvont.

Op zijn sterkst is Cochez wanneer hij de teugels kan vieren en zijn fantazie de vrije loop laat. Ontelbaar worden de stukken hier en in het buitenland. Onvermijdelijk valt het gesprek ook op de hedendaagse kunst.

**Robert Cochez:** „Ik ben iemand van de oude school. Gotiek en renaissance hebebn mijn werk bepaald, dat is echter een sfeer die niet meer in de markt ligt. Maar als ik vandaag sommige tentoonstellingen bezoek dan denk ik: Ochgottekestoch!

Wat een gebrek aan stielkennis, aan wetenschap om met materialen om te springen. Natuurlijk hoeft niemand te werken zoals ik, maar wanneer men mij aaneengelaste fruitbakken als kunst probeert te verkopen dan hoeft het voor mij niet meer!

Ik zie twee oorzaken waarom men van de ware kunst wegglijdt. Op de eerste plaats bepaalde media, gsteund door officiële adviseurs, die uitmaken wat goed en niet goed is. Op de tweede plaats, en dat is veel erger, ons kunstonderwijs. Wie nu drie of vier jaar plastische kunsten gestudeerd heeft mag les geven, is een grote, houdt tentoonstellingen en gaat door als een ware artiest. Waarom het kunstonderwijs niet laten verzorgen door mensen met jarenlange ervaring? Wie beter dan zij die hun hele leven gewerkt en gewroet hebben kunnen anderen kennis en ervaring bijbrengen?"

## 8.500 kg steen

Midden 1969 wordt Robert Cochez door de stad Brussel aangezocht om de zwaar gehavende monumenten van de stad op te knappen, op de Grote Zavel, aan het Muziekkonservatorium, de raadszaal van het stadhuis. Maar geen beeldhouwer wordt bereid gevonden de klus te klaren. Ten slotte valt de hoofdingenieur van de stad Jean Rombaux op een oud-leerlinge van Egide Rombaux en die zegt „ja".

Robert Cochez pakt de uitdaging entoesiast aan. Tussen de opdrachten bevindt zich het koninginnestuk: „De aanbidding van het sakrament" aan de kerk van de Rijke Klaren. Een zwaar beschadigd werk uit 1665 van Faid'herbe. Voor de herstelling wordt een blok zandsteen van 8.500 kg aangevoerd. He spektakel hangt zo'n zeven meter boven de grond en moet voorzichtig behandeld worden. Vanop een stelling pakt Cochez de zieke aan: een arm, een been, kleren, draperieën, krullen. Met potaarde modelleert Cochez bij wat ontbreekt, laat drogen en hakt thuis de stukken in steen uit.

Boven het rumoer van de stad en de daver van de trams in regen en wind krijgt plooi na plooi, been na been „de aanbidding" zijn schitterende gedaante terug.

Jean Rombaux, die weet hoe moeilijk de opdracht wel was, schrijft achteraf in zijn rapport aan de stedelijke overheid: „Dit beeldhouwwerk is gemaakt door de beste hedendaagse beeldhouwer Robert Cochez uit Herfelingen in Brabant."

## Eigen volk

Herhaaldelijk verklaart Cochez dat hij zijn onderwerpen uit het volk haalt waartussen hij leeft. Liever dan zich met zogenaamde internationale elementen bezig te houden blijkt zijn omgeving hem nog dagelijks tot het werk te inspireren.

**WIJ: „Biedt ons volk dan zoveel inspiratie dat je er een heel leven zoet mee bent?"**

**Robert Cochez:** „Neem de beeldhouwkunst van het Paaseiland tot Michelangelo, allen hebben gewerkt met onderwerpen die hen dagelijks omringden. Zij hebben niets gestolen van een ander volk, waarom zou mijn volk geen stof genoeg bieden om mijn werk rond te maken? Ik zie soms modernisten bezig en dan denk ik: waar zag ik dit reeds eerder? En dan weet ik dat ze hun ideeën daar of daar zijn gaan „lenen". Dat hoeft toch niet als je je eigen wereld goed bekijkt!"

(m.v.l.)

## Over restaureren

Wie restauratiewerken her en der bekijkt raakt onder de indruk van de vaardigheid van de restaurateurs. Robert Cochez heeft toch enkele bedenkingen.

**Robert Cochez:** „Soms ben ik beschaamd wanneer ik de oppervlakkigheid zie, waarmee sommige restaurateurs te werk gaan. Vaak wordt de oorspronkelijke stijl niet gerespekteerd of nauwelijks uitgewerkt. Een gebrek aan voldoende scholing is daar de oorzaak van. Soms vraag ik mij af of wij niet terugmoeten naar een soort gilde die er over waakt dat de stiel wel goed uitgeoefend wordt en door bekwame mensen. Die gilde zou er ook over kunnen waken dat restauratie betaalbaar blijft. Nu heb ik de indruk dat de prijzen de pan uitvliegen door te doorgedreven onderaanneming of globale aanbesteding. Toen ik in Brussel werkte kwamen wekelijks acht opzichters de werken bekijken. En die moeten toch ook betaald worden..."

MENSEN VAN BU ONS