Donderdag 20 juni 1985 - 31ste jaar - Nr. 25 - 33 fr.

Vlaams Nationaal **Wij** Weekblad

„De Belgische staat is een slechte oneindigheid die ons leidt van mislukking naar mislukking. Een essentiële voorwaarde voor ons is dus een ruime zelfstandigheid voor de twee gemeenschappen en de mogelijkheid een eigen beleid te voeren."

(VU-voorzitter Vic Anciaux in Gazet van Antwerpen, woensdag 19 juni 1985).

De vraag voor Swaelen

Een kat in het nauw doet rare sprongen. Met op zijn maag waarschijnlijk de onprettige verkiezingsvooruitzichten van zijn partij, heeft CVP-voorzitter Swaelen een oprisping van bedilzucht gehad. Hij formuleerde de zogenaamde voorwaarden waaraan de Volksunie moet voldoen, wil zij in aanmerking komen voor regeringsdeelname.

De heer Swaelen wendt een domheid voor die groter is dan de zijne, door deze voorwaarden te stellen onder de vorm van vragen waarop hij het antwoord al kent. Hij wéét wat er in het Volksunie-programma staat. Zoals het bij zijn beroep en funktie hoort, heeft hij aandachtig kennis genomen van de besluiten van het jongste VU-kongres. Zijn zogenaamde vragen en de miskenning van de feitelijke waarheid die er uit blijkt, wijst er op dat het hem om een verkiezingsmaneuver te doen is en een vrij onbeholpen poging om verwarring te zaaien in de Vlaams-nationale achterban. Dat dit getuigt van laatdunkendheid tegenover de Volksunie, tot daar toe: partijen zijn er niet om mekaar cadeaus te doen, de CVP niet aan ons maar wij ook niet aan de CVP. Het getuigt echter ook en vooral van laatdunkendheid tegenover het kiezerskorps. Tot nader order moeten eerst de kiezers uitspraak doen en oordelen over de woorden en daden van de partijen, vooraleer regeringsvorming aan de orde komt. De Volksunie wenst deze wezenlijke basisregel van de demokratie te eerbiedigen. De kiezer heeft er recht op dat het spel zuiver wordt gespeeld.

Liever dan mee te doen aan de pre-elektorale maneuvers, willen we de oprisping van de heer Swaelen aangrijpen als een gelegenheid om een aantal dingen duidelijk te stellen.

De Volksunie wil méér werk en minder lasten in een vrij Vlaanderen. Zij zal aan de kiezers de goedkeuring vragen van een programma, dat essentieel daarop gericht is. Na de verkiezingen zal zij onderzoeken op welke wijze dit programma aan het beleid kan worden opgedrongen. In het licht daarvan zal zij haar rol bepalen ten overstaan van alle partijen, en niet van de CVP alleen.

Het beleid dat de Volksunie wil gevoerd zien, wijkt in ieder geval af van de door de huidige regering gevoerde politiek. Het herstelbeleid van de regering-Martens, gesteund op de inlevering van alle burgers, is niet alleen grotendeels mislukt. Het is tevens, op de weinige terreinen waar het een relatief resultaat boekte, slechts aan het grootkapitaal ten goede gekomen. Alleen de holdings en de grote financiële groepen werden er beter van, echter zonder dat hun winsten werkplaatsen opleverden. Het gelag wordt betaald door de gewone burger, de werknemer en de middenstander die het bij de slinkende koopkracht steeds moeilijker krijgen.

De Volksunie wil dat de inspanningen en de inlevering nu eindelijk eens vertaald worden in nut voor de gemeenschap, in de allereerste plaats door het scheppen van arbeid, het verschaffen van werk.

Op dat vlak is de huidige regering volkomen mislukt. De werkloosheid is onder haar bewind verder de hoogte ingegaan. De rijksschuld werd in vier jaar tijds verdubbeld van 2.500 miljard tot 5.000 miljard. Ten overstaan van dit astronomisch cijfer is het de Volksunie duidelijk, dat de volgende regering een beleid van soberheid zal moeten voeren. Mede daarom wijst zij het zogenaamd socialistische alternatief, dat het geld weer door deuren en vensters dreigt te gooien, radikaal af. Het land heeft nood aan een samenhorigheidsbeleid dat noch door de syndikaten noch anderzijds door het grootkapitaal wordt gedikteerd.

De Volksunie wil tevens dat van de regeringswisseling en de daaropvolgende staatshervorming gebruik gemaakt wordt om de Belgische strukturen diepgaand te wijzigen naar een eerlijk en doorzicht konfederaal model, waarbij Vlaanderen en Wallonië met de grootst mogelijke autonomie en verantwoordelijkheid zélf borg staan voor hun eigen toekomst, met eigen middelen. Dit is trouwens een basisvoorwaarde voor ieder beleid van herstel en tewerkstelling: erzonder zal het niet gaan.

Liever dan thans perfiede vragen te stellen moet de CVP na 8 december maar eens het antwoord geven op de beslissende vraag: wil zij nieuwer en Vlaamser wegen op of volhardt zij in de waterdragerij voor Gol en de holdings? (tvo)

Bevolking boert achteruit

De verwittiging

PS-voorzitter Spitaels trok vorig weekeinde aan de alarmbel. De bevolkingsevolutie in Wallonië neemt dramatische wendingen aan. Er moeten dringend meer geboorten komen, verklaarde deze hoogleraar en politikus.

Dezelfde nefaste ontwikkeling dreigt eveneens voor Vlaanderen.

ONLANGS publiceerde het nationaal instituut voor de statistiek een onthutsend rapport over de bevolkingsvooruitzichten. Op wetenschappelijke basis wordt berekend dat de Vlaamse bevolking nog een zeer lichte toename zal kennen tot omstreeks 1993, om daarna gestadig af te nemen. Tegen het jaar 2025 wordt een daling van bijna 6 % t.o.v. 1985 voorspeld, of een vermindering met 300.000 eenheden tot 5,3 miljoen Vlamingen. Voor Wallonië en Brussel is de achteruitgang nog veel drastischer.

Deze evolutie is ronduit slecht. Historisch bekeken betekent dit een ware breuk, aangezien de Vlaamse bevolking gedurende zeer lange tijd stabiel bleef, om de jongste twee eeuwen aanzienlijk toe te nemen. Daar is nu een einde aan gekomen: de nulgroei wordt niet eens meer bereikt.

Alle demografen en futurologen zijn het erover eens dat deze toestand onhoudbaar dreigt te worden. Het toenemend aantal ouderen zal een ondraaglijke last worden voor het afnemend aantal aktieven. De bevolkingspiramide krijgt een te smalle basis en een te brede bovenbouw. Steeds meer politici begrijpen dat dit bijzonder negatief is. Volksnationalisten kunnen hierbij zeker niet onbewogen blijven.

Een gezinsvriendelijk beleid alleen volstaat niet. Het verhogen van geboortepremies en kinderbijslagen is hoegenaamd geen waarborg voor een grotere nataliteit. De neerwaartse trend houdt wel rechtstreeks verband met het beschavingspatroon dat de individuele welvaart beklemtoont en met de sociaal-ekonomische konstellatie. Het gebrek aan toekomstperspektieven en de algemene onzekerheid over wat de dag van morgen brengen zal, zijn ongetwijfeld mede causaal verbonden met de optie kinderloos of kinderarm te blijven.

Bovendien dringt een migrantenbeleid zich op. Wij nemen afstand van de hetze die tegen vreemdelingen gevoerd wordt. Uit deze studie blijkt trouwens dat de bewering, als zouden de migranten voor een mateloze toename van het aantal kinderen zorgen, volkomen onjuist te zijn. De vreemdelingen nemen al gauw het Westeuropees gedrag- en gezinspatroon aan; hun groep zal in de toekomst dezelfde smalle basis met brede bovenbouw vertonen. Een gekontroleerde politiek, gericht op integratie, samenwerking, beperking van nieuwe groepen inwijkelingen en behoud van de bereidheid tot terugkeer, zal echter onontbeerlijk zijn.

Het wordt tijd dat men zich over één en ander ernstig beraadt.

(pvdd)

Eindelijk een volwaardig Vlaams-nationaal archief!

(blz. 24)

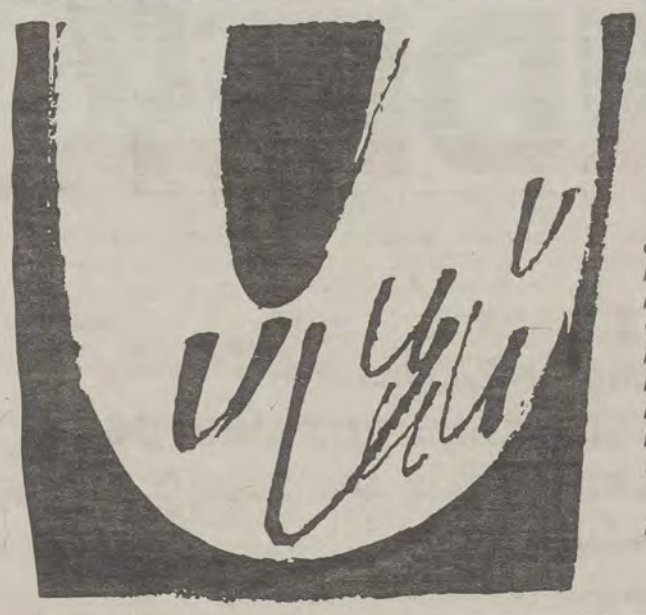

... en WIJ

Wij ontvangen graag brieven van onze lezers, als ze ondertekend zijn. Naamloze brieven gaan de scheurmand in, evenals scheld- en smaadbrieven. De andere publiceren wij, naargelang er plaats beschikbaar is. Wij behouden ons dan ook het recht voor brieven in te korten en persklaar te maken zonder de essentie van de inhoud te veranderen.

De opinie, vertolkt in een lezersbrief, is niet noodzakelijk deze van

Het redaktiekomitee

PAUSBEDENKING

Ik zag zondag 2 juni ll. in Konfrontatie een beoordeling van het Pausbezoek. 60 % van de inwoners van dit land zijn Vlamingen, 30 % Walen, 9 % Franstalige Brusselaars en bijna 1 % Duitstaligen. Daarenboven komt 70 % van ons Bruto Nationaal Produkt uit Vlaamse handen. Dan is het onbegrijpelijk dat de koning in het Jubelpark de paus eerst in het Frans toesprak en daarna pas in het Nederlands en tot slot enkele woorden Duits. De paus antwoordde eerst in het Frans, daarna in het Nederlands en met enkele woorden Duits. Wie het nog niet wist... we weten het nu: „La Belgique est quand-même francophone," zei 'n ACW-leider in het buitenland. Het Nederlands is maar... 'n tweederangstaal!

Terwijl heel dit land op weg is naar een Vlaamse en een Waalse staat heeft de paus pro-unitair gesproken! Bij de aankomst in het Jubelpark zei de paus letterlijk: „Laat uw rijkdom niet verloren gaan noch uw vredevol samenleven. Laat uw wederzijdse achting en dialoog niet verloren gaan tussen de Belgische gemeenschappen. Wees bewust dat er meer dingen zijn die u binden dan die u scheiden! Eerbiedig de instellingen van de natie." Dit laatste is een zuivere inmenging in binnenlandse aangelegenheden. Het betekent: „Vernieuw uw instellingen niet. Wees behoudsgezind." Duidelijk ingegeven door het Hof.

Eind '83 stuurde ik een brief naar Davidsfonds, VVO (Verbond van Vlaams Overheidspersoneel), en VVB (Vlaamse Volksbeweging), enz... met de vraag tussen te komen bij Hof en Bisschoppen om unitaire uitspraken van de Paus te voorkomen. „Dit was niet hun taak," was het antwoord. Spijtig dat de Vlaamse leiders weeral eens tekort geschoten zijn! De paus heeft dus (weeral) geen goeie raadgevers gehad, noch in Mechelen-Brussel noch in Rome, noch aan het Hof. Het hoofd van de katolieke kerk is er weeral eens in geslaagd een aantal bewuste Vlamingen van zich te verwijderen!

R.d.N., Nijlen

WEG MET DIE 19 BARONNEN

Dat het FDF van het toneel verdwijnt, is maar normaal. Het is lang de grootste Brusselse partij geweest, maar heeft niets voor Brussel gedaan. Het heeft niets gedaan om die 19 gemeenten te versmelten tot een moderne grote stad. De massale verkwistingen, die voortvloeien uit de Brusselse, middeleeuwse versnippering, zijn blijven duren.

Daaraan werd op dramatische wijze herinnerd tijdens de droeve gebeurtenissen op de Heizel. Terwijl de politiediensten van de 18 andere baronnen rustig rondliepen in hun „gebied", moest het korps van de stad Brussel met de rijkswacht alles alleen opknappen. Hoe dat opknappen is gebeurd, zagen we toen een paar tientallen manschappen, als het drama achter de rug was, met plastieken schild en stok als eenden na elkaar op het veld kwamen.

Reeds in 1960, toen ik penningmeester was voor het arrondissement Brussel met vrienden als Van Malderen, Steegmans en anderen, toen stemden wij een motie om een einde te maken aan de warboel en de verkwisting die het gevolg zijn van Brussel-19 baronschappen. 25 jaar later moeten we beleven dat geen enkele van de andere partijen voor Brussel meer heeft gedaan dan het laten sukkelen.

Of is het echt geen gesukkel als men hoort wat nu weer in Schaarbeek gebeurt met baron Nols? Als deze laatste maar een beetje meer verstand had, dan moest hij in plaats van Vlamingen en vreemdelingen te pesten, al het mogelijke gedaan hebben om Schaarbeek uit de put te helpen door... te ijveren voor groot-Brussel.

Alleen dan kan, dank zij het gespaarde geld en dank zij de Brusselse solidariteit, de last verdeeld worden over het hele Brusselse gebied. Het is toch niet ernstig dat bepaalde gemeenten moeten verpauperen terwijl andere paradijzen zijn, waar zelfs Mobutu graag villa's koopt.

Ten slotte: met welk recht valt Nothomb de rijkswacht aan? Het was zijn taak om op de dag van de dramatische voetbalwedstrijd te zorgen dat er in heel Groot-Brussel minstens tweemaal zoveel rijkswachters rondliepen als dit het geval kan zijn, als Vlamingen ergens gaan wandelen.

J.-E.T., Vilvoorde

NOG ALTIJD

Het verwondert me dat ik in dagblad, noch in weekblad, gelezen heb wat een journalist, vóór een tiental dagen verklaard heeft, in de BRT-radio, rubriek Aktueel, betreffende het Heizel-drama. Een deel van die verklaring luidde als volgt: „Het eerste officieel verslag dat overgemaakt werd aan de Parlementaire Kommissie voor Onderzoek van de gebeurtenissen op de Heizel was ééntalig in het Frans gesteld." U ziet dat de officiële bestuurstaal in ons land nog altijd het Frans is. Nog altijd!

dr. O. Laga, Oostende

60/40-VERHOUDING

Dat er duizenden en nog eens duizenden Walen op Vlaamse werkplaatsen zitten is een duidelijk zichtbaar en niet over het hoofd te zien 150 jaar oud schandaal.

Dit is echter niet alleen bij onze spoor-mensen maar in het biezonder bij werkgevers die uit de hand van de staat eten, d.w.z. hoofdzakelijk grote verfransers die met de goedkeuring van de Waalse „Herren" in Vlaamse gemeenten de grote sier houden met de toegestoken miljarden. Zie maar Zaventem waar ze kletsen over „Bruxelles national". Laten we er ons terloops even aan herinneren dat ook „Bru-Cargo" een uitvinding was van de zeemzoet glimlachende CVP'er Chabert, gewezen minister van Verkeer. Wie de inwendige zijde van deze verfransende monsters van dichtbij kent zal bevestigen dat ook daar de Vlaamse werkzoekenden zonder meer schandalig bestolen worden. Diezelfde Vlaamse mensen die van hun karig „dopgeld" belastingen moeten betalen... waarmee de Walen de voor hen zeer voordelige werkplaats-diefstallen kunnen behouden en bestendigen.

We mogen ons echter verheugen in het feit dat ze ons nu niet en nooit het voorrecht zullen ontnemen om 60 % van de belastingen af te dokken, zonder te spreken over andere zogezegde kruimels van de „Belge" tafel, (Cock en andere rillingen!) waardoor ze nog eens op de meest uiteenlopende manieren Vlaamse miljarden naar hun Waalse zakken doen vloeien.

Vlaanderen is nog steeds „hun" laatste stukje koloniaal gebied waar ze mogen uitbuiten en leegzuigen naar hartelust. Aan ons om er een einde aan te stellen. Laten we ons ontdoen van dat koloniaal-Waals juk... nu bij de volgende kans die we krijgen op het einde van het jaar... of wie weet... misschien reeds vroeger!

V.D., Kraainem

Wij

Vlaams-Nationaal Weekblad

Uitgave van het Vlaams Pers-, Radio- en TV-instituut v.z.w.

Hoofdredakteur:
Maurits van Liedekerke

Redakteuren:
Johan Artois, Hugo De Schuyteneer, Pol Van Den Driessche, Toon van Overstraeten.

Alle stortingen van abonnementen, publiciteit en redaktie op prk. 000-0171139-31 van „WIJ", Barrikadenplein 12, 1000 Brussel. (Tel. 02-219.49.30)

Jaarabonnement	1.200 fr.
Halfjaarlijks	700 fr.
Driemaandelijks	400 fr.
Losse nummers	33 fr.

Verantw. uitgever:
Vic Anciaux, Barrikadenplein 12, 1000 Brussel.

Publiciteitschef: de h. Karel Severs, tel. 02-219.49.30, toestel 25 ('s voormiddags) of privé, Alsembergsesteenweg 41b, 1512 Dworp. Tel. 02-380.04.78.

lepel & vork...

Restaurant „Hasseltberg"

Nieuwelaan 47
1860 Meise - 02-269.70.45
EXCLUSIEF KADER
seizoensuggesties
zakenlunch 600 à 800 fr.
traiteurdienst

KOFFIEBRANDERIJ SANO
Emiel Witmansstraat 36
Schaarbeek
Tel. 02-734.56.09
Levert kwaliteitskoffie bij u thuis!

CAPE WINE TAVERN
Die Wynkroeg
KAAPSE WIJN
Kaas en Snacks
Van 19u tot middernacht
ZATERDAG vanaf 11u
ZONDAG
van 11u - 13u. / 15u. - 19u.
WOENSDAG GESLOTEN
Galerij "DE GAEPAERT"
MOLENSTRAAT 45 9300 AALST 053 - 78.36.95

Dortmunder Thier-Braü-hoven
Tervuursev. 60, Leuven. - 016-22.86.72.
Kon. Astridl. 85, Kontich. - 03.457.30.32.
Brugse Baan 1, Hulste. - 056-71.15.36.
Nieuw Brugstr. 28, Brussel. - 02-218.74.89.
Grote parkeerterreinen, zalen vrij voor feesten, banketten e.a. Duitse specialiteiten: Dortmunder Thier van 't vat, Levende Water Tönissteiner Sprudel, goed en goedkoop eten.

RESTAURANT
KAPELLEKESHOEF
Kapelstraat 1
Tongerlo-Westerlo
Tel. 014-54.40.07
Maandag gesloten.
Rustieke sfeer.

Industriële
brood- en banketbakkerij
Roomijs
WILFRIED BLANCQUAERT
Grote Kouter 47
Uitbergen
Tel. 091-67.57.12

BROOD — BANKETBAKKERIJ — DOOPSUIKER
LASAT — Tel. 521.14.40
SPECIALITEIT: GELEGENHEIDSGEBAK
Bergensesteenweg 1123
1070 Anderlecht

RESTAURANT
GLOBE
FAMILIE DEHERTOGH-FAUT
Hoek Wolvengracht en Leopoldstraat
Tel. 217.91.53
Waar Vlamingen thuis zijn...
in 't hartje van Brussel

Het Palinghuis
Sedert 1910
JAN PAUWELS-DE BRAUWER
Oude Brugstraat 16, 9328 Schoonaarde. Tel. 052-42.32.46
Wekelijkse rustdag vrijdag tot zaterdag 18 uur. — Jaarlijks verlof december
De familiezaak met traditie.
(adv. 23)

Banketbakkerij
ANTWERPIA
MAURITS GOSSYE
Geraardsbergsestraat 38
9300 Aalst
Tel. 053-21.35.33
JOOST GOSSYE
Dr. Van De Perrelei 51
Borgerhout
Tel. 03-236.56.54

VUJO-voorzitter Bart de Nijn

32-uren-week en...

Op een perskonferentie hebben de Volksuniejongeren, bij monde van hun voorzitter Bart de Nijn, geantwoord op de demagogische beweringen van PVV-jongeren en jongsocialisten. Zoals bekend verwachten deze laatsten alle heil van de onmiddellijke invoering van de 32-uren-week, met loonbehoud.

De VUJO vinden het nogal dom van de Jongsocialisten om zich vast te klampen aan deze slogan, die elke realiteitszin mist. De VUJO namen reeds veel eerder stelling tegen deze eis en formuleerden reeds vroeger originele ideeën rond de arbeidsherverdeling. Maar ook de PVV-jongeren kregen een antwoord van de Nijn: „Door resoluut het beleid van de regering Martens V te steunen geven zij de Vlaamse jeugd een even grote kaakslag."

Net zoals hun moederpartijen zoeken de liberale en socialistische jongeren elektoraal sukses in het opfokken van het konfliktmodel en de polarisatie.

De VUJO nodigen de andere politieke jongerenorganizaties uit om samen te ijveren voor een nieuwe politieke etiek, los van het kliëntelisme. Waardoor de Vlaming zijn skepticisme en vijandigheid t.o.v. het beleid zou afleggen en zich meer betrokken voelen bij de besluitvorming. Bart de Nijn omschrijft dit als een edel doel om als jongeren naar te streven.

... vredesfietseling

Op deze ontmoeting met de pers werd ook de 9de VUJO's vredesfietseling naar de IJzerbedevaart toegelicht. Het is inderdaad merkwaardig en bemoedigend dat een politieke jongerenorganizatie er reeds meerdere jaren in slaagt om met vele honderden jonge mensen uit heel Vlaanderen naar ons Vredesmonument te fietsen. Deze sportieve en politieke manifestatie werd indertijd op gang getrokken door Willy Kuijpers. Een gedeelte van de karavaan vertrekt reeds op donderdag 27 juni, vanuit Voeren! Geïnteresseerden kunnen kontakt opnemen met het VUJO-sekretariaat (zelfde adres en telefoon als de WIJ-redaktie).

Bart de Nijn antwoordde eveneens op kritische vragen van journalisten omtrent de samenwerking VUJO-VU. Zo werd de affaire met het gewraakte artikeltje in WIJ-Jongeren als een storm in een glas water afgedaan. De geruchten als zouden dé VUJO niet akkoord gaan met de lijn van de partijtop werden ontkend.

Eindelijk

Volksvertegenwoordiger en gewezen premier Paul Vanden Boeynants moet dan toch terechtstaan. VdB wordt beticht van fraude en valsheid in geschrifte.

Meer dan vijf jaar lang heeft deze franstalige kristendemokraat met allerlei juridische en andere handigheidjes gepoogd een proces tegen hem onmogelijk te maken. Drie jaar terug werd zijn parlementaire onschendbaarheid opgeheven en straks kan de korrektionele rechtbank Vanden Boeynants eindelijk vonnissen.

Dit wordt zonder meer een boeiend proces. Zal de Belgische rechtspraak het aandurven een toppoliticus ernstig aan de tand te voelen en zonodig ook bestraffen? Of zullen zijn „relaties" één en ander kunnen arrangeren?

DEZE WEEK DIT

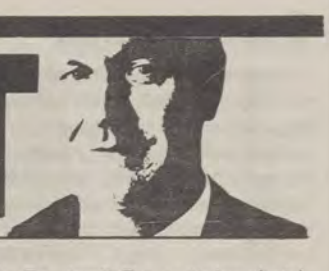

Na deze week zal niemand nog twijfelen aan de rol die de Volksunie kan spelen in de Belgische politiek. De Vlaamsnationale partij is geen marginaal groepje dat er maar bij loopt. De invloed van de Volksunie is veel groter dan men gewoonlijk denkt. Er dagen verschillende aanbidders op. Zij willen liefdesbrieven aan de Volksunie richten. Ik ben bereid wie ook hoffelijk te ontvangen, die om de hand van de Volksunie komt vragen. Maar ik ben niet bereid ze te verkopen. Wie ons graag in zijn boot ziet stappen, moet de Volksunie nemen zoals ze is. Onze partij heeft slechts één programma. Om dit te realiseren — en alleen daarom — is ze bereid verantwoordelijkheid op te nemen. Een judaskus weren we af. Wie ons nodig heeft zal een groot eind mee moeten stappen op de weg die wij aanwijzen. En deze weg hebben wij uitgestippeld volgens de Vlaams-nationale krachtlijnen.

Deze weg leidt naar de broodnoodzakelijke zelfstandigheid van ons volk. Wij laten de Volksunie geen andere weg bewandelen, omwille van de schone ogen van gelijk welke aanbidder. Onze weg is geen linkse of rechtse. Het is de derde weg. Deze van de samenhorigheid. De enige die ons volk dient.

Tussen al het pre-elektoraal gehakketak en misleidend persgeschrijf, gaan mijn gedachten veeleer naar de echte noden van de Vlaamse mens. Meer in 't biezonder naar de werkloosheid. En dan denk ik aan de duizenden studenten die vandaag over hun boeken gebogen zitten. Zij hebben geen boodschap aan het politiek gekibbel. De blokperiode is de tijd van de ultieme kans. Hun enige taak is voldoende intellektuele en technische kennis te verwerven om geestelijk gewapend te zijn voor de komende slag in het zogenaamde werkelijke leven. Ik hoop dat hun studieijver niet afgeleid wordt door moedeloosheid. Want straks staan de laatstejaars daar. Met hun diploma of getuigschrift op zak. En dan? De nutteloosheid van de werkloosheid?

Dit enorm probleem moet onze eerste zorg zijn. Vandaag en de volgende jaren. De werkloosheid met zijn financiële en morele aspekten, moet prioritair aangepakt worden. De huidige regeringspartijen hebben voor deze kwaal geen oog gehad. Ook het socialistisch plan is ongeloofwaardig. Al deze traditionele doktrines falen, ondermeer omdat zij de voorafgaande noodzaak van de Vlaamse zelfstandigheid niet poneren.

Daarvan de kiezers overtuigen is onze unieke opdracht. In december moet de invloed van de Volksunie versterkt worden. Meer werk in een vrij Vlaanderen, is onze boodschap!

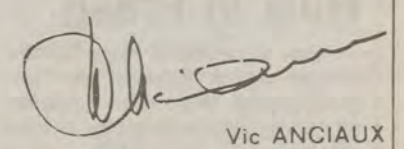

Vic ANCIAUX

MENSEN IN HET NIEUWS

De parlementaire onderzoekskommissie die het Heizeldrama bespreekt om te trachten de verantwoordelijkheden vast te leggen omtrent de nu wel duidelijk falende ordehandhaving bracht maandag een bezoek aan — vooral — het dramatische blok Z in het Heizelstadion. Naarmate de werkzaamheden van de kommissie vorderen blijkt steeds duidelijker dat niet de rijkswachters ter plekke of de politie-agenten, maar het kommando van de veiligheidsdiensten (inbegrepen de minister van Binnenlandse Zaken) steeds meer in opspraak komen. (foto Belga)

KUL: '68 is voorbij

Hij bleef tot gisteren behoren tot de *„generatie van '68"*. Rektor Piet De Somer van de Leuvense universiteit is immer een markant figuur geweest. Allereerst als dokter, professor, navorser en ook nog oprichter van een (Waalse) farmaceutische onderneming.

Het heeft veel voeten in de aarde gehad vooraleer de inrichtende macht van de KUL (de bisschoppen) professor De Somer aanvaardden, eerst als prorektor en spoedig als rektor van de gesplitste KUL.

Rektor De Somer slaagde er onder meer in de Leuvense universiteit door de stormen van de woelige jaren '60 te loodsen. Hoe dan ook boezemde hij ontzag in bij bij voorbeeld de „rechtse" Kris Merckx van de Algemene Studentenraad en bij preses Paul Goossens van het KVHV...

Rektor De Somer

Dé grote verdienste van De Somer voor de universitaire gemeenschap: dat hij de KUL uitbouwde tot een volwaardige campus met, in alle opzichten, de allures van een Britse universitaire gemeenschap.

Dialoog, konfrontatie, verdraagzaamheid. Hij gaf treffende stimulansen. Zopas nog betreffende de installatie van de kernraketten in ons land.

Teruggefloten

Het wetsontwerp van justitieminister Jean Gol omtrent het afluisteren en bespieden van mensen zou afgevoerd zijn. Zoals vorige week gemeld goochelt Gol met de gedachte om de bevoegdheden van de gerechtelijke instanties uit te breiden en als argumentatie grijpt hij daarvoor naar de toegenomen terreurdaden.

Op Gols wetsontwerp kwam heel wat terechte kritiek. Het is ongetwijfeld nodig dat de politionele diensten over voldoende middelen kunnen beschikken om de misdaad te bestrijden, maar dit betekent niet dat de persoonlijke levenssfeer van elke burger zomaar mag aangetast worden.

Wel werd door de kabinetsraad beslist om ruim 1700 rijkswachters meer aan te werven. Wat eigenlijk ook niet de gewenste oplossing kan genoemd worden. Er zijn inderdaad rijkswachters te weinig voor het operatioale werk, omdat de meesten te veel van hun tijd achter een bureau gekluisterd zitten met onnoemelijk veel administratief werk. Ons leek het beter enkele honderden administratieve krachten aan te werven, teneinde meer rijkswachters vrij te maken voor het werk buiten het bureau.

Windmolentje

François Perin kapt met de franstalige liberalen. „Omdat de PRL te konservatief is geworden, voornamelijk onder de leiding van Jean Gol en die dichter staat bij de partij van Margaret Tatcher en van de RPR van Jacques Chirac, dan bij de andere Europese liberale partijen." Zo hoort men het ook eens van een ander.

Alhoewel Perin bezwaarlijk nog ernstig kan worden genomen. Deze man heeft nogal bochten genomen tijdens zijn politieke loopbaan. Ooit geestelijk vader van het Rassemblement Wallon om nadien mede-oprichter van de franstalige liberalen te worden. Waarmee hij dus breekt. Zal deze professor nu de stap zetten naar de PS of de PSC?

De bewering alsof franstalige politici even makkelijk van hemd als van partij veranderen wint aan geloofwaardigheid door deze daad van Perin. Kijk maar naar Nols, Gol, Simonet, Serge Moureaux, Gendebien, e.a. Van enige beginselvastheid is bij talrijke frankofonen weinig te merken.

Perin zegt PRL adieu

Greenpeace

Vlak na de afsluiting van ons blad vorige week werd het vonnis tegen de milieu-organizatie Greenpeace bekend. Van zodra deze aktiegroep het nog aandurft de lozing van titaandioxide door de Wadsy Tanker of de Falco te verhinderen krijgt Greenpeace een half miljoen frank dwangsom opgelegd. Uiteraard geldt dit slechts voor akties in Belgische territoriale wateren. De aanklagers hadden het dubbele gevraagd plus 100.000 fr. per uur hinder.

Belangrijk is dat de Antwerpse rechtbank het principe van protest niet in vraag heeft gesteld, want dit is een „aanvaardbare vorm van vrije meningsuiting". Behalve indien de wet wordt overtreden. Ondertussen begon ook het proces over de schadevergoeding. Dit kan heel lang aanslepen. De zg. „schadeclaim" bedraagt ruim 5 miljoen frank.

Al die tijd kan men ongestoord doorgaan met het storten van dit gevaarlijk goedje in de zee. Staatssekretaris Aerts beloofde wel maatregelen te treffen in de toekomst...

Huis in Praag

Toen VU-minister Hugo Schiltz enkele weken geleden uit Tsjechoslovakije thuiskwam opperde hij de mogelijkheid dat er binnen afzienbare tijd een Vlaams huis zou worden geopend te Praag. Dit zou, behalve een kommerciële uitvalsbasis, ook perspektieven bieden voor de algemene erkenning en uitstraling van onze Vlaamse gemeenschap in het Oostblok.

Hugo Schiltz is er thans in geslaagd de hele Vlaamse regering achter zijn knap initiatief te scharen. Op een vergadering van het Vlaams ministerkomitee voor buitenlands beleid is beslist deze onderneming groen licht te geven. Bovendien zal, eindelijk, werk gemaakt worden van een konkreet beleidsplan voor het Vlaams buitenlands beleid.

Hugo Schiltz kreeg eveneens bijval voor een ander standpunt. Sinds jaren ijvert hij, samen met de hele partij, ervoor dat het toeristisch beleid integraal aan de Vlaamse gemeenschap zou worden toegewezen. Verschillende unitaristen, waaronder vooral PVV-minister De Croo, willen deze materie echter Belgisch houden. Talrijke Vlaamse verenigingen steunen de visie van de VU. Vooral de VTB duwt mee aan de kar. Maar op het kongres van de Vlaamse Horeca-bedrijven is nu eveneens gebleken dat de mensen uit de hotel-, restaurant- en café-sektor eveneens het toeristisch beleid in de breedste zin onder Vlaamse bevoegdheid wensen.

Paks

Het met veel tamtam aangekondigde samenwerkingsverbond tussen socialisten en dissidente ACW-ers lijkt op weinig uit te lopen. De overgrote meerderheid van SP-federaties loopt niet warm voor het plan van SP-voorzitter Van Miert om afgescheurde CVP-ers een verkiesbare plaats op de socialistische lijsten te bezorgen.

Zo moesten vorige week de plaatsen aangeduid worden in het arrondissement Gent. Het boegbeeld van „Paks" — wat staat voor Progressief akkoord tussen kristenen en socialisten — Paul Pataer was door de SP-top de tweede plaats op de SP-senaatslijst beloofd. Na afloop van de poll-verrichtingen blijkt daar echter niets van in huis te komen. In het beste geval krijgt Pataer de vierde plaats op de Kamerlijst, die helemaal geen zekerheid biedt op een parlementszetel.

Deze wending brengt Van Miert aardig in moeilijkheden, aangezien hij daarmee één van zijn elektorale troeven dreigt te verliezen. Precies daarom was Van Miert er als de kippen bij om een dure eed af te leggen: wat er ook gebeure, twee Paks-kandidaten komen na 8 december in het parlement. Hoe hij dit zal doen is echter minder duidelijk.

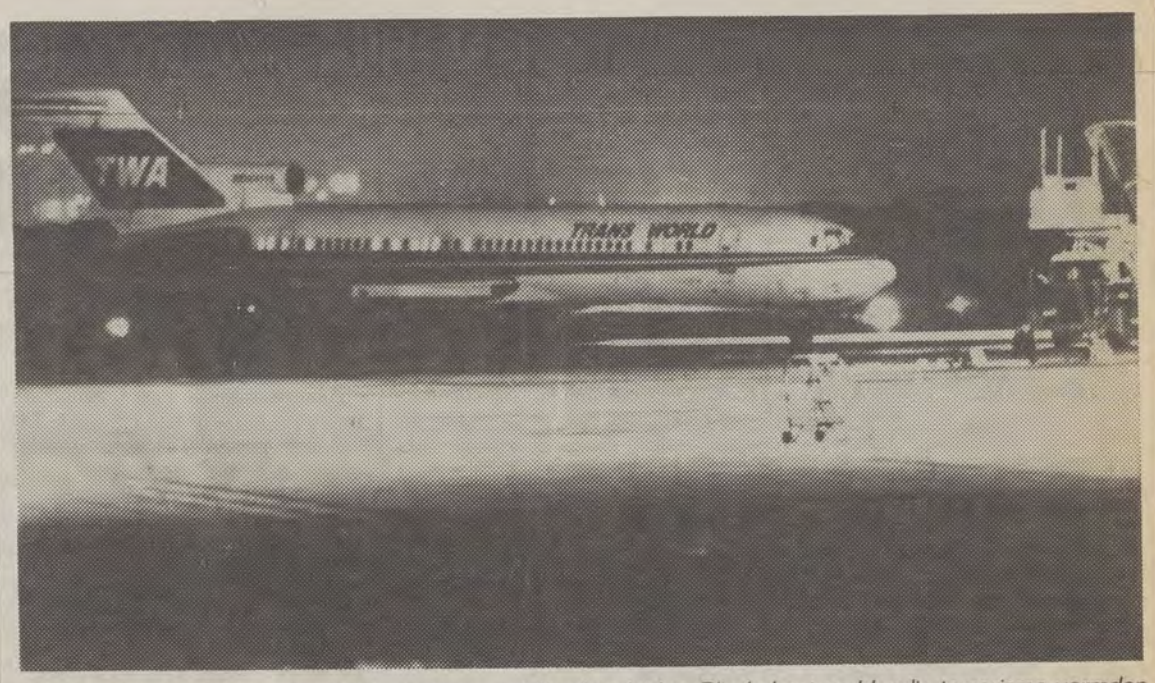

Of tot wat het opfokken van ideologische verschillen kan leiden. Blinde haat en bloedig terrorisme vormden ook deze week de hoofdtoon van het nieuws. De kaping van het Trans World-vliegtuig sleepte dagen aan en over 40 gegijzelden is nog steeds geen nieuws. Naar verluidt worden deze onschuldigen ergens in Beiroet door extremistische moslims gevangen gehouden.

Bovendien zijn wij zo vrij te twijfelen aan dergelijke uitspraken van Van Miert. Iedereen herinnert zich toch nog zijn stoere woorden als zou hij nooit naast Happart zetelen in dezelfde Europese fraktie? Enkele maanden na de Europese verkiezingen was dit reeds lang vergeten en nu zitten Van Miert en Happart ongestoord naast elkaar.

PVV-kongres

Gelijktijdig met de Volksunie hield de PVV in maart een kongres. Toen kwamen de liberalen niet klaar met alle onderwerpen en dus moest een extra-kongres georganiseerd. Wat afgelopen weekeinde gebeurde en waardoor de liberalen andermaal in het nieuws kwamen... Een erg doorzichtige publiciteitsstunt.

Inhoudelijk viel er weinig te rapen op deze PVV-bijeenkomst. Hetzelfde neo-liberale liedje werd er afgedreund: de burger heeft volgens de PVV de keuze tussen kollektivisme en liberalisme. Daartussen bestaat er voor de liberalen niets en elke verzuchting naar meer sociale rechtvaardigheid wordt door Verhofstadt bestempeld als een uiting van socialisme.

Opvallend was wel dat de PVV stelde dat de BTW voor de hele bouwsektor niet mocht opgetrokken worden tot 17 % maar op 6 % moet blijven. Wat in feite regelrecht tegen de mening van PVV-minister Grootjans ingaat, die met deze verhoging is komen aandraven. Daarenboven hebben de liberale senatoren in de betrokken kommissie vorige week nog tegen een amendement van VU-senator Firmin Debusseré gestemd dat de BTW op 6 % wou behouden! Ook voor de liberalen geldt dus het aloude gezegde: luister naar mijn woorden, maar kijk niet naar mijn daden...

De lat van Coens

„De Standaard" publiceerde dinsdag een uitgebreid vraaggesprek met onderwijsminister Coens. Uitgesmeerd over een volle bladzijde wordt de lof van deze Westvlaming gezongen. Sinds enige tijd maakt de gewezen perschef van diezelfde Coens immers deel uit van de redaktie van voornoemde krant, al is dit interview niet van zijn hand...

Coens beweert de lat te hebben gelijk gelegd tussen het vrij en het rijksonderwijs. Nu is het inderdaad zo dat er nogal wat onjuiste verhoudingen gegroeid waren tussen deze beide netten onder het beleid van socialistische ministers. Maar, zo beweert de man die het van boerejongen tot minister bracht, ook de lat tussen Vlaanderen en Wallonië moet op onderwijsvlak gelijkgelegd. Daar is men evenwel nog lang niet aan toe.

Onlangs nog publiceerde de Vlaamse Interuniversitaire Raad een cijferdokument waaruit de benadeling van de Vlaamse uniefs overduidelijk bleek en een leerling in franstalig België kost nog steeds meer dan zijn Vlaamse kollega. Van de federalizering van het onderwijs is vooralsnog geen ernstig werk gemaakt en het overleg tussen Vlaamse partijen daaromtrent schiet niet op. Om dan nog te zwijgen over het sukkelstraatje waarin het Vlaamse schooltje van Komen verzeild is.

Zeg

Wie daar nog zou aan getwijfeld hebben mag nu op beide oren slapen: de kristelijke arbeidersbeweging blijft het bij één partij houden. Met name de CVP.

In het ledenblad van de CVP „Zeg", schreef ACW-voorzitter Willy D'Havé een vrije tribune waarin deze eenzijdige liefde tussen zijn organizatie en de CVP bevestigd wordt. Omdat de CVP als partij het best beantwoordt aan de verwachtingen die de kristelijke arbeidersbeweging koestert, zegt D'Havé. Wat toch enigszins in tegenspraak is met de standpunten die wij sporadisch in bv. het orgaan van de KWB lazen...

De kiescampagne wordt zichtbaar ook in CVP-kringen aardig voorbereid. Alle hens worden aan dek geroepen om het zinkend CVP-schip toch maar drijvend te houden. Ook de katolieke pers zal aardig meedraaien, dit lijdt geen twijfel.

En de financiële mobilisatie kan geen probleem vormen: vakbond, ziekenbond, boerenbond en talrijke „dankbare" firma's zullen de kas wel spijzen. In uiterste nood mag iedereen dopen, dus misschien wordt ook de hulp van het katoliek onderwijs en van enkele bisdommen ingeroepen. Zoals in het verleden vaker gebeurde.

Vlaamse vakantie

De meeste folders die dezer dagen in je brievenbus vallen, trachten je zon te verkopen. Elders. Aan zuiderse stranden waar onwaarschijnlijk fraaie dames koelte zoeken onder palmbomen. Ook al staan die in een pot en al werden ze voor de tijd van een korte zomer door de plaatselijke VVV uit de winterserre gehaald.

En dan heb je de folder die je doet aarzelen om toch maar eens een desnoods druilerige vakantie te slijten in dit vlakke land. De folder van het Festival van Vlaanderen. Van Brugge tot Tongeren is het straks weer koper geblazen en snaren getokkeld, gekweeld en gespeeld in kerken en parken en paleizen. Het is al begonnen met een sensationele aperitief in april: Beethovens Vierde en Zevende met de voor deze gelegenheid vereende Karajan en Berliner.

Het is niet niks, dit Festival. Sinds een kwarteeuw een hoogtepunt in de kulturele kalender. Het was reeds volwassen toen Flanders' Technology nog moest geboren worden. Al die tijd heeft het met stijgend sukses het kwaliteitslabel en het imago van Vlaanderen in de wereld versterkt. Het is niet alleen Belgiës grootste en een van Europa's belangrijkste, het is tevens het enige van ons land dat opgenomen werd in de strikte internationale klub van muziekfestivals.

Het is niet niks, uit te kunnen pakken zoals vorig jaar met bijna een kwartmiljoen bezoekers, waarvan het dikke derde jongeren. Het is niet niks, geblaseerde franstalige melomanen keer op keer naar Vlaamse avonden te brengen. Het is niet niks, de beroemdste Vlaamse en buitenlandse solisten, de beste Vlaamse en buitenlandse orkesten jaar na jaar vast te leggen voor dit festival.

Dat wordt mogelijk gemaakt door een merkwaardige mengeling van kulturele en zakelijke belangstelling: het mecenaat van het Vlaamse bedrijfsleven, dat niet blind is voor de mogelijkheden van promotie op internationale schaal. In gang gestoken werd het destijds door de BRT, door de centen van de BRT en door de geestdrift en het talent van de legendarische BRT-man Jan Briers.

Briers heeft sinds enkele jaren de direktie van de radioketen BRT-2 definitief geruild voor het festival. Zonder hem zou het er nooit gekomen zijn, zou het niet gebleven zijn: hij IS (met hoofdletters uiteraard) het festival. Een beschaafd en beminnelijk man in de omgang, een gedrevene en een drijver als het om zijn festival gaat. Van het soort dat bij kandidaat-sponsors langs het achtervenster binnenkruipt als de voordeur gesloten blijft. Legendarisch zijn de brieven waarmee hij iedereen bestookt die ook maar iets zou kunnen bijdragen tot de luister van het festival: lange epistels, zwanger van geestdrift of verontwaardiging, eigenhandig vervaardigd en ter post gebracht of in de huisbus gestopt om zeker te zijn dat niet-ontvangen geen ekskuus zou kunnen worden.

Het festival van vandaag zal voor hem alweer het festival van volgend jaar zijn. In de foyers, achter de schermen en in de wandelgangen zal hij de kortstondige geestdrift en het eendagsentoesiasme weer omzetten in kontakten-op-termijn, in geld en relaties en uiteindelijk in opnieuw muziek.

Augustus in Vlaanderen? Een sterrenregen!

A. Leysen op het matje

Ondernemer is niet allereerst werkgever

Een man die onmiskenbaar, en met onverminderde energie, onze gemeenschap blijft verbazen is ondernemer en VBO-voorzitter André Leysen.

Zopas nog met het ophefmakend nieuws dat Afga-Gevaert aan zijn personeel winstdeelname gaat uitkeren. Ondanks de loonstop die de regering tot het einde van volgend jaar dekreteerde.

DINSDAGAVOND werd André Leysen op het matje geroepen bij minister van Arbeid Hansenne. De Waalse minister stelde dat er geen probleem is in het geval de „winstbewijzen" slechts begin '87 worden uitgekeerd.

Maar vooral gaf hij uiting aan zijn onwetendheid over wat er zich in ondernemend Vlaanderen afspeelt.

Gezond

De Vlaamse gemeenschap is inderdaad geen gelijke van de Waalse.

In Vlaanderen zijn er nog grote bedrijven die, hoedanook, in gezonde toestand verkeren en werken.

De zoveelste ophefmakende zet van Leysen op het sociaal-ekonomisch schaakbord is van aard het verkrampt regeerbeleid allereerst te doorprikken en misschien toch nog enigszins opnieuw in beweging te brengen. Wie weet?

Allereerst dit: met de toekenning van winstaandelen aan het personeel beoogt André Leysen duidelijk op de eerste plaats de *„goodwill"* van het personeel in de onderneming te bevorderen. Immers, van echte „participatie" is er geen sprake.

Leysen zelf verhult niet dat het hier in feite gaat om een slinkse vorm van verhoogde wedde-uitkering. Die bovendien eenmalig kan zijn, alhoewel het bedrijf het zodanig goed stelt dat er ook winstdeelname voor de komende jaren inzit.

Maar van verhoogde participatie van de werknemers in het beleid van Agfa-Gevaert is er langs geen kanten sprake.

Integendeel zelfs, het (uiteraard) goed nieuws over de winstdeelname van het personeel kwam bij de afgevaardigden van de vakbonden als een komplete verrassing aan.

Verrassing was er dus ook voor minister Hansenne. Hij kon alleen maar vaststellen dat de *„ondernemingen steeds meer wegen zoeken om hun personeel te belonen zonder dat de sociale zekerheid en de belastingen daar een deel van afromen. Dit is het vervolg van een groeiend verschil tussen het brutoloon en het nettoloon van de werkenden"*.

Andrė Leysen heeft de verdienste innoverend te blijven werken, tot verrassing van velen.

Zo was er een tijd geleden de uitverkoop van Gevaert aan het Duitse AGFA.

De vestiging in Mortsel blijkt er niet ongezonder op geworden te zijn; wel integendeel.

De onderneming blijkt het momenteel zo goed te stellen dat zelfs gedacht wordt aan de overname van Scriptoria, die de Standaard Uitgeverij, de Standaard Boekhandel en het Standaard dienstencentrum omvat.

Ondernemer Leysen heeft evenwel een zeer aparte kijk op de rol van de ondernemer. In zijn boek *„Krisissen zijn uitdagingen"*, en recent nog in een Standaard-colloquium, gaf hij een aantal markante wetenswaardigheden ten beste.

Tewerkstelling creëren is slechts een bijprodukt van de kreativiteit van de ondernemer.

Over zijn eigen werkzaamheden bekent hij ronduit: *„onze investeringen zijn veeleer rationaliseringsinvesteringen en geen uitbreidingsinvesteringen."*

In een meer gebalde vorm kon Leysen zijn visie op de sociale funktie van de onderneming bezwaarlijk formuleren. Vandaar ook dat eerder werd gedacht aan

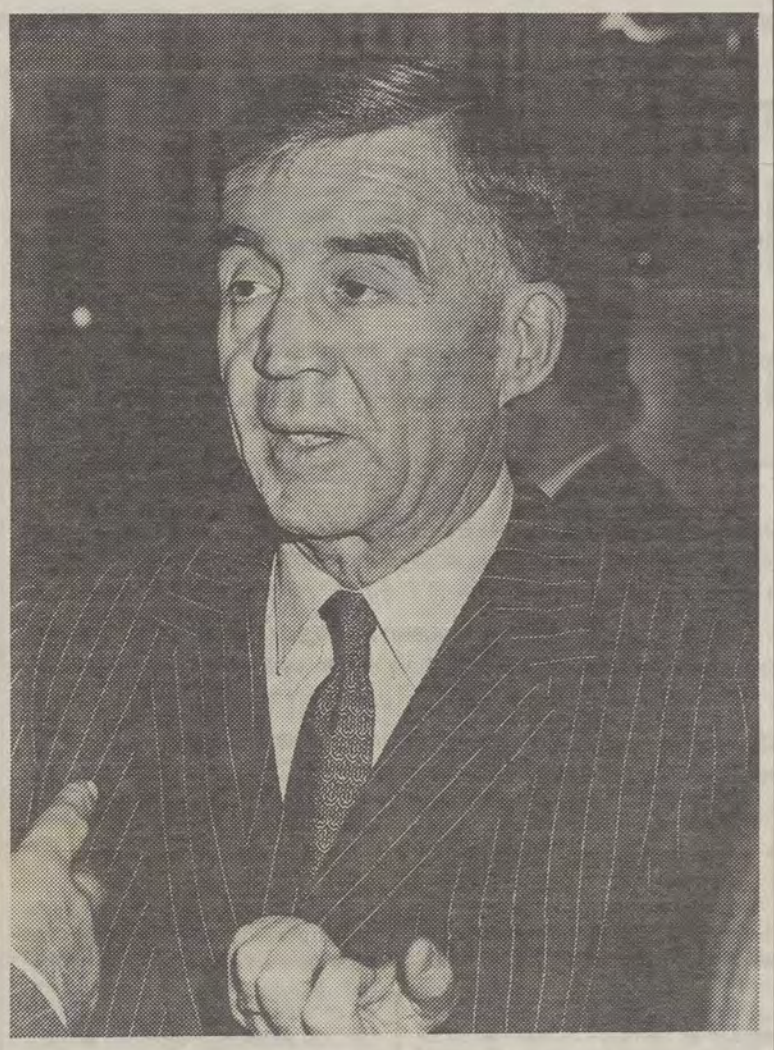

Leysen, vooral ondernemer, slechts toevallig ook werkgever. **(foto Dann)**

winstuitkeringen voor het personeel van Agfa-Gevaert, dan aan de aanwending van die gelden voor verhoogde tewerkstelling.

Leysen was nog krasser in zijn uitlatingen: *„Het werk is zo duur geworden in België dat het de plicht van de ondernemer is geworden die duurste faktor uit te schakelen..."*

Het is de scherpste veroordeling van het regeerbeleid dat men zich kan indenken.

De openbare biecht van een ondernemer, en één van groot kaliber, die stelt dat het nu simpelweg in de ondernemerswereld de struggle for life is.

De sociale dimensie van de onderneming beperkt zich enkel nog tot het terrein van de momenteel tewerkgestelden. En dan nog...

Geen subsidies

Leysen bewijst uiteindelijk te velde, hoewel hij zelf bij herhaling anti-federalistische verklaringen aflegt, dat de Vlaamse gemeenschap best goed en vrij snel uit de krisis zou geraken mocht de financiële en fiskale autonomie tenvolle, integraal, doorgevoerd worden.

Zo stelde Leysen: *„Weet u dat er in België twee keer zoveel subsidies worden uitgekeerd dan de gezonde ondernemingen aan belastingen betalen?"*

En nog... *„Wanneer de staat iets zinnigs wil doen met zijn geld, kan hij bijvoorbeeld rentetoelagen geven in plaats van subsidies aan bedrijven die ten dode zijn opgeschreven..."*

Het ondernemerskoncept van André Leysen past duidelijk hoegenaamd niet in de Belgische politiek die sinds jaren gevoerd wordt.

Maar het is Leysen zelf dan weer die er impliciet voor pleit dat best het unitair beleid gehandhaafd blijft. Dat standpunt blijft des te meer gewicht hebben omdat Leysen momenteel voorzitter is van het Verbond van Belgische Ondernemingen.

Veel talent wordt op die manier voor de Vlaamse gemeenschap verspeeld. **(hds)**

STABEL, op zijn Belgisch?

„Niemand zal ontkennen dat kreatief denken inzake beheer van de overheidsschuld thans meer dan ooit een noodzaak is geworden. Als er niet ingegrepen wordt, riskeren we een explosieve toestand met veel betreurenswaardige ekonomische en sociale gevolgen."

Alvast het bouwbedrijf geeft blijk van innoverende beleidsvoorstellen, om uit de krisis te geraken. Vorige week met het inventief STABEL-projekt.

OM beurten zwaaien regeringsleiders met het argument dat de bouwsektor best kan aangegrepen worden als uitgesproken relance-instrument van eerste klasse.

Met het oog op een nieuwe zogenaamde „rondetafel-konferentie" heeft vorige week de Landsbond van bouwbedrijven in openbare werken een op zijn minst origineel voorstel gedaan voor beheersing van de stijgende overheidsschuld.

Grote draagwijdte

Er zijn nu reeds tal van opwerpingen mogelijk tegen het STABEL-model van het Bouwbedrijf.

Maar de grote verdienste is er inmiddels onmiskenbaar dat een praktisch-operatief plan werd uitgedokterd om de openbare schuld (de schuldenlast die onze en vooral de volgende generaties belast) anders en vooral beter te beheren.

STABEL is een afkorting die verwijst naar stabiliteit en lange termijn financiering.

Het principe van STABEL is eenvoudig: geldstortingen aan de schatkist zijn volledig fiskaal aftrekbaar.

Ze brengen voor de „belegger" geen frank intrest op. Wél worden ze met de jaren geindexeerd. Op het moment dat die 'STABEL' gelden voor terugbetaling opnieuw opgeeist worden, dient dan wel belasting betaald te worden op het aktuele bedrag.

Tenzij, en hier dient het Bouwbedrijf duidelijk nog preciseringen te doen, dat STABEL-aandeel gebruikt wordt voor het ontwikkelen van nieuwe projekten „van maatschappelijk nut".

Zo wordt uiteraard gedacht aan investering in bouwprojekten, die onmiskenbaar verhoogde tewerkstelling verschaffen. STABEL-aandelen zouden ook fiskaal niet belast worden bij hun „opvraging" in het geval zij aangewend worden voor de oprichting van een nieuwe onderneming.

Zoals de Landsbond het zelf stelt: „Voor de partikulieren is er het grote voordeel van likwiditeit van de geldmiddelen, zekerheid, stabiliteit en gladstrijking van de fiskale verplichtingen over de opeenvolgende aanslagjaren."

Ook, zo heet het, verwerft de overheid met STABEL heel wat voordelen: de beschikking vooral over goedkope geldmiddelen, aanvullende nieuwe geldmiddelen, en vooral in de eerstkomende jaren de mogelijkheid om dit 'vers geld' aan te wenden voor afbetaling van peperdure leningen die op hun beurt grote oorzaak zijn van toename van de staatsschuld.

De Landsbond is zelf kritisch over haar voorstellen: STABEL is zeker niet het enige middel voor een beter beheer van de overheidsschuld.

Alternatief?

STABEL wordt voorgesteld als een „alternatief tegen de verarming". Deze financiële en fiskale innovatie kan inderdaad een verademing bieden.

Maar, ook in dit saneringsplan wordt geen vinger uitgestoken naar de bron van de financiële verkankering. Bijvoorbeeld: de geldverkwisting die in dit landje nog ongebreideld woedt als gevolg van de schabouwelijke „kommunautaire kompensaties".

Of, gaat men de STABEL-aandelen, — zo ze in voege komen — bijkomend aanwenden om putten te vullen die inmiddels verkwistend snel almaar dieper worden gegraven?... Minister Olivier van Openbare Werken doet alleszins zijn bovenstebest om bijvoorbeeld goedkope en betere Vlaamse ondernemers te weren bij openbare aanbestedingen...

Wij

WET STRAAT

Kamerlid Caudron en senator Nelly Maes:

Ontwikkelingshulp samen herdenken

Net 0,5 % van het bruto nationaal produkt besteedt België aan ontwikkelingssamenwerking. Daarmede is het verre van slecht geplaatst in vergelijking met andere westerse landen. Maar aan de plechtig beloofde 0,7 % is het nog niet toe.

De échte mankementen van onze ontwikkelingssamenwerking liggen elders: gebrek aan kontinuïteit, versnippering van de kredieten over vele departementen, eenzijdigheid van de bilaterale hulp, slechte werking van het ABOS enz.

Fundamenteel echter is de vraag naar het ontwikkelings-„beleid" zelf. Komt dit tegemoet aan nood en behoeften van de derde-wereldlanden? Deze vraag stelden Jan Caudron en Nelly Maes, resp. in kamer en senaat, tijdens het begrotingsdebat.

TER ondersteuning van zijn antwoord refereerde *Jan Caudron* aan de huidige droogte in Afrika. Nieuw is het verschijnsel niet. Het bijbelse verhaal van *Jozef*, waar men het heeft over zeven vette en zeven magere jaren, maakt dit duidelijk.

De Sahelbewoners leerden leven met de terugkerende droogte. Er ontstonden trouwens bloeiende staten. Een schoolvoorbeeld is het mooie stadje *Mopti*, aan de Niger in Mali. Soms wel het „Venetië van Afrika" genoemd.

De regelmatige droogte werd dus als het ware geïntegreerd in bestaanswijze en leefpatroon. De hele landbouwproduktie en veeteelt waren er op afgestemd.

Koloniale ingreep

De koloniale periode heeft in de Sahellanden brute veranderingen teweeggebracht, veranderingen die verantwoordelijk zijn voor de nefaste gevolgen van de droogte.

Het verleggen van de landbouw voor zelfvoorziening naar een landbouw voor de uitvoer is één van die betreurenswaardige veranderingen. De wijziging van de grondverdeling en de niets ontziende aanpak van de multinationals zijn andere. De regenwouden, die nochtans mede zorg dragen voor de waterbevoorrading van een rivier als de Niger, werden wild ontbost. Zowel voor de noden van de plaatselijke bevolking, als voor het direkt gewin van enkele ondernemingen. Het ekologisch systeem werd aldus zo grondig aangetast, dat de droogteperiodes mekaar sneller begonnen op te volgen.

De dekolonisatie heeft aan die brute ingrepen niets gewijzigd. De verantwoordelijkheid van de koloniale moederlanden werd niet opgevangen door de onafhankelijke staten en de neo-koloniale strukturen teerden louter op winst. Komt daarbij dat het internationaal handelssysteem de ontwikkelingslanden in een dodelijke wurggreep hield, die meer produktie afstrafte met meer armoede.

Maar ook de ontwikkelingssamenwerking is niet zonder schuld. Bij de aanvang mikte zij vooral op een verderzetting van de koloniale strukturen, die slechts zelden de belangen van de jonge onafhankelijke staten dienden. Nadien ging zij projekten opstellen en uitvoeren *„op wetenschappelijke basis"*...

Grootse projekten

En dat betekende vooral zo modern en zo groots mogelijk. Daarbij werd evenwel geen rekening gehouden met de eeuwenlange ervaring, het kultuur- en leefpatroon van de Afrikanen. Zo werden nieuwe voedselgewassen ingevoerd zonder dat men zich rekenschap gaf van de voedingsgewoonten van de bevolking en het moeizame proces om dat te wijzigen.

Een twee voorbeeld werd uitgediepte door *Nelly Maes*: *„Hoewel in Afrikaanse landen de rol van de vrouw bij de produktie en de distributie van voedsel voor iedereen overduidelijk is, toch hebben wij een systeem van ontwikkelingssamenwerking opgezet dat hiermee geen rekening hield."* Dit heeft het Afrikaans gemeenschapsleven alsook de voedselvoorziening grondig verstoord.

Daarenboven werden de Afrikaanse staten niet zelden verkeerd geadvizeerd door de zgn. buitenlandse experts. Jan Caudron: *„Zie maar in de hoofdsteden van vele Afrikaanse landen en vraag je dan af wie er belang had bij zovele prestigeprojekten."*

Voor beide VU-woordvoerders duldt het geen twijfel dat de rijke landen mede-schuldig zijn aan de gevolgen van de droogteramp in Afrika. *„Uiteindelijk zijn wij het die experts, geldmiddelen en technische kennis leveren en we moeten dus het grootste deel van de schuld op ons nemen."*

N. Maes: „Samen werken aan de ontwikkeling!"

Ontwikkelingssamenwerking kan slechts slagen indien ze vertrekt van de situatie van de mensen en wordt uitgevoerd met de mensen. Vandaag loopt het Belgisch beleid nog te zeer volgens het neokoloniale type — de zogeheten substitutie-hulp — dat noch bij de konceptie, noch bij de uitvoering, noch bij de verantwoordelijkheid rekening houdt met de ontwikkelingslanden.

Samen en Vlaams

Een nieuw beleid moet opgezet worden. Een beleid waarbij de ontwikkelingslanden in alle domeinen en in alle fazes van de samenwerking hun verantwoordelijkheid écht kunnen opnemen. Een beleid dat op zijn beurt slechts een overgang kan zijn naar een reëel *„partnership"*.

Dergelijke benadering, gebaseerd op de gelijkheid van de volkeren en op wederzijds respekt, kan best en beter in Vlaanderen. Dat de Vlamingen momenteel afkerig staan tegenover de officiële ontwikkelingssamenwerking, kan volgens Caudron en Maes nauwelijks verbazen. De wijze waarop de regering de problematiek aanpakt, maar ook en vooral de tergende diskriminatie van de Vlamingen kunnen weinig entoesiasme wekken.

De hierbij afgedrukte tabel van het ABOS-personeelsbestand vergt weinig toelichting. Slechts op het vlak van het voluntariaat mogen de Vlamingen de spits afbijten.

De Vlaamse gemeenschap moet de ontwikkelingssamenwerking in eigen handen kunnen nemen, mede om een einde te maken aan de neokolonialistische geest die de Belgische hulp bezielt. Dit is de diepere reden waarom de VU sedert meer dan 10 jaar pleit voor de splitsing van ABOS en de federalizering van de ontwikkelingssamenwerking.

ALGEMEEN BESTUUR VOOR ONTWIKKELINGSSAMENWERKING

Toestand op 31 januari 1985

	Franstaligen	Nederlandstaligen	Totaal
A. In België - „ABOS"			
Statutair personeel	171	169	340
Kontraktueel personeel	—	1	1
RVA-personeel	3	—	3
Tijdelijken	6	8	14
TOTAAL	179	178	358
B. Overzee - „Personeel Ontwikkelingssamenwerking"			
Bilaterale Technische Samenwerking	922	487	1.409
Universitaire Technische Samenwerking	70	48	118
Bilaterale vrijwilligers	469	578	1.047
U.N. vrijwilligers	9	7	16
Assistent-deskundigen	54	43	97
TOTAAL	1.524	1.163	2.687

SENAAT

Hallucinante nachtmerrie

Terwijl de parlementaire onderzoekskommissie z'n werkzaamheden verderzet, hebben de senatoren als eerste van gedachten gewisseld over het Heizeldrama. Overigens op een zeer serene wijze, in een sfeer van droefenis en verontwaardiging.

Muisstil was het, wanneer *Paul Peeters* zijn verslag bracht over de „hallucinante nachtmerrie" van woensdag 29 mei. Hij was er bij, als voetballiefhebber. Zijn ooggetuigenis had niets van een politiek betoog. Het was het verhaal van een traumatische ervaring.

W. Luyten, bekommerd om „beschaving"

Zachte krachten

Een debat is het in de senaat niet geworden. Uitsluitsel over fouten en verantwoordelijkheid zal — eventueel — pas verkregen worden, wanneer de besluiten van de onderzoekskommissie kenbaar zijn.

Dat belette *Walter Luyten* evenwel niet de vraag naar de preventie te stellen. Zijns inziens staat het als een paal boven water dat er terzake iets schortte. Ter ondersteuning van deze bewering aarzelde hij niet te putten uit zijn vele belevenissen als wandelaar in Voeren. *„Niet zelden stonden wij met 800 betogers tegenover 1.200 rijkswachters. Alle bussen werden sistematisch onderzocht. Wee degene die een zakmes of een knikker op zak had, want die ging 24 uur in administratieve opleiding, zoals dat wordt genoemd".*

Nu werd Brussel een ganse dag onveilig gemaakt. En toch konden al die herrieschoppers 's avonds rustig naar het stadion. Waar zij als het ware vrij spel kregen.

In alle kalmte gaf de VU-senator de minister ter overweging, dat het hem tot eer zou strekken om, in de geest van de traditionele konstitutionele opvatting, de juiste konsekwenties te trekken uit het drama.

Wat Luyten nog het meest bekommerde, zijn de vele vragen die rijzen over de beschavingskrisis. Optimisme in dat verband kan echter geput worden uit het vers van *Henriette Roland Holst: „zachte krachten zullen zeker winnen aan het einde; dit is een sterkende gedachte want anders zou alles verduisteren".*

KAMER

De magische 500.000-grens

De krisis van vandaag is ongetwijfeld de werkloosheid. En het enige wat deze regering daar tegenover stelt, zijn statistische goocheltruukjes. De magische grens van 500.000 mag in geen geval overschreden worden.

De grootste slachtoffers hiervan zijn de werkloze ouderen en jongeren. *Johan De Mol: „Ze staan buiten het produktieproces, krijgen geen toegang tot de veeleisender geworden arbeidsmarkt en worden daarom beschouwd als een last voor de aktieven".*

50-plussers

Zij betalen dus de prijs voor het falen van *Martens* V. De leeftijd waarop mensen geacht worden buiten het arbeidsproces te vallen, komt angstig in de buurt van 50 jaar te liggen. Na de opeenvolgende maatregelen inzake brugpensioen zijn er nu *„oudere uitkeringsgerechtigde werklozen die geen werkzoekende meer zijn".* Het gaat hier om werklozen van minstens 55 jaar of van 50 jaar ingeval van blijvende verminderde arbeidsongeschiktheid, die een vrijstelling van inschrijving als werkzoekende en van stempelkontrole aanvroegen.

Over deze *„feitelijk gepensioneerden met een extra klein pensioen"* interpelleerden *Luk Vanhorenbeek* en Johan De Mol. Volgens hen is het de regering geenszins te doen om deze mensen de dagelijkse gang naar het stempellokaal te besparen. Enig oogmerk is de uitzuivering van de statistieken, zodat de 500.000-kaap weer wat opschuift. Alleszins tot na 8 december.

J. De Mol: „Ouderen betalen liberaal falen."

Eind april vielen reeds 26.500 ouderen onder dit nieuwe stelsel. De RVA-statistieken scoorden dan ook „slechts" 485.336. Meteen zijn er in het totaal reeds 13 kategorieën van werklozen die niet langer thuishoren onder de officiële cijfers.

Ook zal de uitsluiting van de oudere werklozen meebrengen dat de gemiddelde werkloosheidsduur daalt. Wat dan weer de mogelijkheid vergroot om uit te sluiten op basis van het beruchte artikel 143.

Nog meer werk dus voor de OCMW's... Een kringloop zonder einde. Zolang geen écht tewerkstellingsbeleid wordt opgezet.

PARLEMENTAIRE SPROKKELS

EEN ganse week debatteerde de **senaat** over het wetsontwerp „houdende fiskale en andere bepalingen". Volgens fraktievoorzitter **Frans Van der Elst** een heterogeen allegaartje, dat geenszins de VU-bezwaren tegen het regeringsbeleid kan wegnemen.

HET voornemen om de belastingen te verminderen zou nochtans moeten verheugen. Maar **Firmin Debusseré** verwacht dat het de parafiskaliteit zal doen toenemen. De toestand van de openbare financiën wordt immers steeds katastrofaler.

ZOALS in de kommissie werd ook in openbare zitting zijn amendement verworpen om de verminderde BTW-tarief voor de bouwsektor volgend jaar aan te houden. Toppunt van schijnheiligheid is wel de houding van de liberalen: zij stemden tegen het amendement maar keurden daags nadien op hun kongres een besluit goed om de 6 %-heffing te verlengen.

ONDANKS alle scepticisme kon **Rob Vandezande** toch instemmen met de maatregelen van de loopbaanonderbreking en de deeltijdse arbeid, die de tewerkstelling in overheidsdienst moeten in de hand werken.

EEN zelfde houding nam **Nelly Maes** aan bij het onderwijsluik, met o.m. de betoelaging van de internaten van het vrij gesubsidieerd onderwijs. Rijst evenwel de vraag hoe het verder moet met de schoolvrede. Moet deze gewaarborgd blijven door een Schoolpakt of moeten de waarborgen in de grondwet ingeschreven worden? Onafwendbaar is zeker de federalisering van het onderwijs.

DE ekonomische bepalingen slaan vooral op de organizatie van het Nationaal Instituut voor de Statistiek. Volgens **Michel Capoen** kan de hervorming de efficiëntie slechts ten goede komen, ook en vooral omdat het statistisch onderzoek voortaan ter beschikking komt van de gemeenschappen.

GEEN goed woord vonden **Walter Peeters** en **Rob Vandezande** voor de invoering van een carensdag voor bedienden en overheidsambtenaren. De ervaring bij de werknemers leert dat de maatregel een negatief effekt heeft en misbruiken in de hand werkt.

DEZE week zet de senaat de diskussie verder met het luik betreffende de justitie. De eindstemming wordt vandaag verwacht, waarna de kaderleden het werk kunnen overdoen.

Ons pension in 2000

De jongste tijd wordt druk gediskussieerd over het pensioensparen.

Pensioensparen is het vestigen van een vrijwillig aanvullend pensioen, naast het wettelijk pensioen en naast het eventueel bijkomend pensioen onder de vorm van een groepsverzekering in het kader van de beroepsbezigheid.

DE oorsprong van deze diskussie ligt uiteraard bij de sterk alarmerende vraag, of de staat na het jaar 2000 nog wel bij machte zal zijn de wettelijke pensioenen uit te betalen. Dit pensioen steunt immers op het zogenaamd repartitiestelsel waarbij de aktieven onder ons instaan voor de uitbetaling van de pensioenen van de rechthebbende niet-aktieven. Omwille van de snelle bevolkingsveroudering zal een steeds kleiner wordende groep aktieven de lasten dragen voor een steeds groter wordende massa gepensioneerden.

Deskundigen voorzien dat de pensioenbijdrage — thans 16 % van het salaris — in het jaar 2000 zal oplopen tot 28 %, nadien 35 % en meer.

Onmiddellijk rijst de vraag of het probleem wel reëel is en ons niet handig opgedrongen wordt door banken en verzekeringsmaatschappijen die brood zien in een forse stimulering van het pensioensparen via fiskale voordelen aan deze spaarvorm verbonden.

In alle ernst kunnen we stellen dat het probleem bestaat, levensgroot. Een zeker niet-verdachte bron als minister Dehaene van het ACV stelde op 13 mei: *„De tijd is rijp om te praten over de mogelijkheden van een bijkomend pensioen; zijn uitbouw mag echter niet tot doel hebben de taak van het wettelijk pensioen over te nemen. Er dient geopteerd voor een harmonisch samengaan van beide stelsels binnen het kader van één globaal pensioenbeleid".* Het ACV als dusdanig ziet ook problemen, tenminste wanneer de wettelijke pensioenfinanciering — hoofdzakelijk door de bijdragen van de aktieven — mede zou blijven slaan op brugrustpensioenen en brugpensioenen voor oudere werklozen.

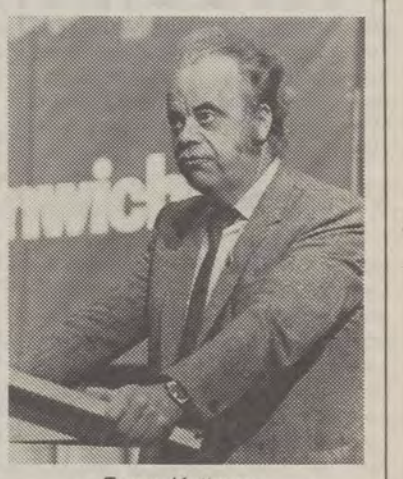

Frans Kuijpers

Waarom is het pensioensparen juist nu aan de orde van de dag? Waarom nu reeds gekibbel tussen CVP (wetsvoorstel over het aanvullend pensioen) en PVV (voorstel inzake de privé-pensioenrekening)? Het antwoord ligt voor de hand: weldra lopen de maatregelen ten einde, die de burger fiskale voordelen gunnen bij aankoop van aandelen onder bepaalde voorwaarden (wetgeving Cooreman-De Clercq). Mede omwille van de bezorgdheid omtrent de pensioenuitkering groeit de idee, om de burger aanvullend te laten sparen voor zijn pensioen in bepaalde beleggingsvormen gepaard met fiskale voordelen.

De VU mag in dit debat niet afwezig blijven.

Frans Kuijpers,
lid van de partijraad.

OPINIE

Wij

De schaduwen van Tsukuba

Europa en Japan: samenwerking

Vorige week kwam VU-volksvertegenwoordiger Raf Declercq terug van een parlementaire rondreis door Japan.

Hij schreef zijn impressies neer voor ons blad.

AL ademt het centrum van Tokio met zijn parken en open bebouwing een eigen kultuur uit toch wekt die reuzegrootstad met wilde hoogbouw en wanordelijke urbanizatie de indruk verpletterd te worden door Westerse, vooral Amerikaanse invloed.

Vriendelijk

Spijts enkele merkwaardige gebouwen is Tokio niet mooi, niet te vergelijken met New York dat een architekturaal wonder kan genoemd worden. Maar 12 miljoen mensen op 2.000 km2 herbergen, laten leven en werken schept bijzonder zware problemen die moeilijk in schoonheid op te lossen zijn. Men vreest er terecht dezelfde vervlakking van een moderne, alleen op een materieelnuttig afgestemde samenleving waarvoor zoveel hedendaagse kunstenaars waarschuwen.

De Japanners zijn bepaald vriendelijke en gedienstige mensen, totaal in tegenspraak met wat oorlogsfilmen ons over de Japanners willen wijsmaken. Al gaan zij onder elkaar, als ze teveel gedronken hebben, al eens op de vuist, de agressiviteit en het bestelen van vreemden en toeristen zoals wij dat in Europa goed kennen is er blijkbaar onbekend. Buiten Tokio bestaat gelukkig nog het echte japan met zijn groener dan groene landschappen, zijn eigen bouwwijze en zijn indrukwekkende tempels, zoals het Sanjusangendo heiligdom te Kioto met zijn 1.001 gouden beelden van Kannn Bodhisattva.

De bom

Van Amerikaanse invloed valt hier weinig te bespeuren. Integendeel, men loopt er niet hoog op met de Amerikanen en de bom op de burgerbevolking van Nagasaki en Hiroshima, toen Japan reeds lag te zieltogen, is ver van vergeten en vergeven. Zelfs de officiële versie spreekt van een misdaad tegen de mensheid.

Was Japan na de oorlog tot de bedelstaf gedwongen, nu heeft het zich opgewekt tot een wereldmacht met algemeen hoge welstand. De gewoonte om uit alles het beste te halen, desnoods door na-te-apen of na-te-maken met het doel het te verbeteren is daar zeker niet vreemd aan. Nu staat het met verscheidene technologieën en wetenschappelijke prestaties aan de top van de wereld en vreest geen konkurrentie. Het komt er ronduit voor uit op alle domeinen de hoogste toppen te willen scheren. De wereltentoonstelling te Tsukuba is er een dendere nd bewijs van. Wat Japanse firma's als Nec, Toshiba en NTT tonen grenst aan het ongelooflijke. Een kunstmatig gekweekte tomatenplant die veel vierkante meter zoldering beslaat en duizenden tomaten voorbrengt verwekt hoop en angst. Wat een ingreep in de natuur! Wat een hoop voor de hongerende Derde Wereld!

Verrassend is het feit dat alle grote firma's voortdurend het verleden van hun volk en zijn kunst in hun aktiviteit betrekken. Men tracht echt rekening te houden met de mens. Het Belgisch paviljoen is ten overstaan van de omringende reuzen een flauwe bedoening en kan best zo vlug mogelijk vergeten worden. Hoe efficiënt de Japanners werken kan afgeleid worden uit een klein detail in de stations. Op de perrons zijn de plaatsen aangeduid waar de deuren van de treinstellen precies zullen komen als de trein tot stilstand komt. Geen gedrum, geenheen en weer geloop, maar ordelijk rijen wachtende mensen.

Een merkwaardige gebeurtenis was het zesde parlementair en wetenschappelijk kongres samengeroepen door de Raad van Europa op uitnodiging van het „Diète nationale" (parlement) van Japan, van 3 tot 6 juni ll. Voor ons land werd een zevenkoppige parlementaire afvaardiging aangeduid.

Waardig sterven

Voor het eerst werd Japan nauw betrokken in de werking van de Raad van Europa. Dat werd door de Japanners sterk gevaardeerd en bij monde van de hoogste gezagdragers stemden zij volledig in met de eindresoluties van het kongres. Deze eindresoluties komen neer op een verruimde werking van de Raad van Europa en het bewerkstelligen van een intense samenwerking tussen Europa en Japan, zowel op wetenschappelijk, industrieel, technologisch als op menselijk vlak. Japan is een fantastisch land met onbegrensde mogelijkheden. Het is meer dan waar dat een samenwerking tussen Europa met het demokratische Japan beide slechts ten goede kan komen. Vooral voor de opbouw van een vredelievende, vrije wereld is Japan een daadwerkelijke steun.

Ook wij kunnen iets leren van de motivering om gelukkig te leven en vooral om waardig te sterven, iets waaraan de Japanner biezonder veel waarde hecht.

Raf Declercq, kamerlid.

Deze week in Trends Magazine

10 jaar later

Tien jaar na de ingebruikname van de eerste kerncentrales kan België een hoge borst opzetten met zijn nukleair vermogen. Nu Doel 4 en Tihange 3 op het net aangesloten zijn, is het nukleair aandeel in de elektriciteitsproduktie opgelopen tot 60 procent, het hoogste in de wereld. België is geslaagd waar de Verenigde Staten, Engeland, Italië, Nederland en tal van andere landen faalden. Trends legt uit waarom en brengt een bezoek aan Kalkar. Op de omslag.

De superaccountant

Berger, Block, Kirschen, Schellekens (BBKS) is Belgiës grootste accountantbedrijf. Een portret in Trends met aandacht voor de groei en de internationalisering. BBKS-partners verzamelen zetels van raden van bestuur.

Zaïre 25

Zaïre is 25 jaar onafhankelijk. Toch wordt er nog met heimwee teruggedacht aan de Belgen die gedurende 52 jaar het land bestuurden. Zaïre evolueerde van het Belgische paternalisme naar de curatele van het IMF. Een ekonomisch overzicht van een kwart eeuw Zaïrese onafhankelijkheid in Trends.

Polekar ontdekt de markt

In hun nieuwe boek breken de linkse ekonomen van Polekar het traditionele socialisme open.

IBM, de wereld en België

IBM-Belgium produceert eindelijk zelf, zij het op zeer beperkte schaal. De vreugde en het verdriet van voorzitter Charles De Meyer in het kader van een globale analyse van de IBM-strategie.

En verder:

Continental Foods, de groei van Belgapraline, Belgisch geld in Viëtnam, een schrootbaas in Gent,...

Vragen omtrent Tsukuba

VU-kamerlid Daan Vervaet stelde de minister van Ekonomische Zaken vier vragen omtrent de Belgische deelneming aan de wereldtentoonstelling van Tsukuba. Vervaet wou, gealarmeerd over de verdacht schaarse berichtgeving omtrent de Belgische aanwezigheid, o.a. weten hoeveel Tsukuba ons kost en of er van enige konkrete resultaten kan sprake zijn.

DE minister antwoordde in nogal vage bewoordingen. Buiten de geraamde totale kostprijs van 75.200.000 BF. weet dhr. Eyskens ook nog te vertellen welke organen dit bedrag dragen.

Het ministerie van Ekonomische Zaken 13.200.000 fr., het Belgisch Instituut voor Tekstiel en Konfektie 20 miljoen fr., het Special Japan Committee (VBO) 10 miljoen fr., de Belgische Dienst voor Buitenlandse Handel 10 miljoen fr., de Vlaamse en Waalse Executieve elk 10 miljoen fr., de Brusselse Executieve 2 miljoen fr.

Paraat België...

Voorts maakt de minister het zich gemakkelijk door enkele nietszeggende algemeenheden ten beste te geven. Een voorbeeld: „De Belgische deelneming doorstaat heel goed de vergelijking met de andere landen, zelfs rekening houdend met de gedane uitgaven. Honderden Belgen (en dat zouden er ongeveer 400 zijn) hebben het Belgisch paviljoen bezichtigd.

De Belgische Nationale Dag op 23 april heeft ook veel sukses geboekt..."

Drieduizend zeshonderd mensen (op de ongeveer 7 miljoen bezoekers) hebben de Belgische promotiefilm „This is my Country" bekeken. De film zou voor zijn artistieke kwaliteiten lovende kommentaar hebben gekregen van het Japanse publiek.

Over het paviljoen zegt de minister „dat het een globaal beeld schept van de Belgische industrie en de drie regio's in harmonie weergeeft..."

„De Belgische deelneming heeft beslist één van haar belangrijkste doeleinden bereikt: nl. een beeld ophangen van een dynamisch België dat paraat staat om de XXIste eeuw in te gaan met de andere landen..." Met deze nietszeggende truut moet de volksvertegenwoordiging het stellen!

Nog aan toegevoegd dat de Nederlandse tekst van het antwoord een letterlijke vertaling van het Franstalige origineel blijkt. „Le coût total..." luidt dan „de totale kost..."

Op de vierde vraag van Daan Vervaet „Wie voor de afgang van de Belgische deelneming verantwoordelijk is", antwoordt de minister niet. Weet hij waarom?

Een van de schaarse foto's uit Tsukuba. Een verdacht stilzwijgen.

2 miljoen belastingverlichting voor senator

Het gelijk of ongelijk van een staatssekretaris

Staatssekretaris Henk Koning van het Nederlandse ministerie van Financiën is fel in opspraak gekomen door op eigen houtje de belastingaanslagen van enkele mensen te verlagen. Was dat dom van hem of stond hij in zijn recht?

WONDERLIJKE financiële manipulaties van Nederlandse politieke kopstukken zijn de jongste jaren geen uitzondering. Eerst was het de huidige eerste minister Lubbers die als bewindsman van Ekonomische Zaken in een vorige regering, een investeringsaftrek voor grote bedrijven tot stand bracht om daar vervolgens samen met twee broers, met wie hij een familiebedrijf had, tonnen belastinggeld aan over te houden. Daarna was het de huidige minister van Ekonomische Zaken, Van Aardenne, die als kamerlid drie miljoen fr. probeerde in de wacht te slepen door inkomsten die hij vanwege een wachtgeldregeling niet mocht aanvaarden, eenvoudigweg pas vier jaar later in ontvangst te nemen, als die wachtgeldregeling achter de rug zou zijn (en Van Aardenne intussen opnieuw in de regering zat!).

Deze maand is er dan de affaire van staatssekretaris Henk Koning van Financiën. In zijn geval gaat het wel niet om eigen profijt, maar om het bezorgen van persoonlijk voordeel aan lieden die zich door de fiskale diensten „gepakt" voelden.

De liberaal Koning, van wie de afgelopen week bekend werd dat hij vijf keer heeft ingegrepen in belastingaanslagen van personen en bedrijven, was enkele dagen tevoren in opspraak geraakt door een weekbladpublikatie. Daarin kon men lezen dat de onlangs van de TROS naar de AVRO overgestapte televisiechef Wibo van de Linde („een zéér goedenavond, dames en heren") dank zij Koning een belastingvermindering van duizenden guldens had verkregen. Die vermindering was tevoren door de inspekteur afgewezen omdat Van de Linde ten onrechte gebruik had gemaakt van een aftrekmogelijkheid voor kleine zelfstandigen van wie de vrouw mee in de zaak werkt. Wibo had namelijk beweerd dat hij het geld dat hij verdiende met zijn medewerking aan een Amerikaans blad, aan zijn vrouw had moeten uitbetalen wegens „verleende diensten". De belastinginspekteur ging daar niet mee akkoord, waarop de TV-meneer naar de staatssekretaris stapte die de inspektie opdracht gaf de gewraakte aftrekpost wél toe te staan.

Ging het in de hiervoor genoemde zaak om (een onbekend aantal) duizenden guldens, nóg voordeliger verliep het beroep dat de liberale senator Geertsema (oud-minister van Binnenlandse Zaken) wegens een belastingzaak op staatssekretaris Koning deed. Geertsema kreeg van de fiskale dienst een naheffing met boete opgelegd van 125.000 gulden omdat zijn vrouw geen loonbelasting had afgedragen voor het personeel dat dienst deed tijdens ontvangsten die de Geertsema's hielden op hun woonkasteel. (De ambtswoning van Geertsema die inmiddels gouverneur van de provincie Gelderland was geworden). De senator wendde zich tot Henk Koning, en begin mei kreeg hij bericht dat de naheffing met boete verlaagd werd met honderdduizend gulden, dat is ongeveer 2 miljoen fr.

Politieke domheid...

Dat menige Nederlander gevoelens van jaloezie niet kon onderdrukken bij het bekend worden van de beide „Koninklijke" ingrepen, is geen wonder. Maar de affaire draait eigenlijk om de vraag of de staatssekretaris, buiten de belastinginspektie om, of over het hoofd of achter de rug van een inspekteur, bevoegd is om zulke ingrepen te verrichten. In eerste instantie vonden de gezamenlijke inspekteurs dat Koning daartoe niet gerechtigd is: „Het zou kunnen leiden tot alle vormen van willekeur, waarbij een inspekteur volledig wordt voorbijgefietst". Maar in een gesprek met de kamerkomissie van Financiën zag een delegatie van de Vereniging van Belastinginspekteurs zich gedwongen toe te geven dat de staatssekretaris wél mag ingrijpen in de belastingaanslag van individuele belastingplichtigen mits hij het parlement daarvan op de hoogte stelt. Het gelijk zou dus aan de kant van Koning zijn. Maar is het ook verstandig om nu juist een algemeen bekende tv-figuur en een senator te laten profiteren van zekere gunsten? Een groot liberaal dagblad heeft het gedrag van de staatssekretaris al een „politieke domheid"genoemd. Een oud-minister van Financiën, Hofstra, vindt dat Koning, als er een beroep op hem wordt gedaan om een aanslag te verlagen, eigenlijk moet zeggen: „Stap maar naar de rechter". Koning zelf vindt dat hij wel degelijk mag ingrijpen, want: „Ik ben de politieke baas van de belastingdienst".

Nogal wat onduidelijkheden dus rond het gelijk of ongelijk van de staatssekretaris. Daarom is er voor het einde van deze maand een kamerdebat vastgesteld en zal Koning zich moeten verantwoorden. Buiten beschouwing blijft dan de „truc" die hij uithaalde met de erfenis van een Nederlandse die de paus met enkele tonnen bedacht. In plaats van de wettelijk voorgeschreven 68 t.h. belasting hoefde slechts 11 t.h. betaald te worden. Het zijn niet alleen maar boze tongen die beweren dat de vrijmetselaar Henk Koning dáárom enkele maanden geleden genoemd werd tot grootofficier in de Orde van Sint-Gregorius.

jeeveedee

Met de Nationale Loterij wint u zelfs als u vals speelt.

De Nationale Loterij: de Lotto, Duo en Presto. U wint of u wint niet. En als u niet wint dan wint de Muziek erbij. Want in België steunt de Loterij het Muziekleven. Met een grote en een kleine m.
1985 is het Europese Jaar van de Muziek. En de Loterij is opnieuw present. Van het eerste klasje notenleer tot de Koningin Elisabeth Wedstrijd of op de ontelbare reeks concerten onder de bescherming van de Stuurgroep van de Vlaamse Gemeenschap voor het Europees Jaar van de Muziek.
Lotto, Duo, Presto? Zelfs als u niet wint hoeft u er nog de glimlach niet bij te verliezen: uw inzet is vast en zeker weggevlogen op de tonen van uw lievelingsmuziek.

DE NATIONALE LOTERIJ IS DOL OP MUZIEK.

Na 400 jaar onderbreking

Spaanse ambtenaren in Brussel

Wat door politieke waarnemers voor zeer onwaarschijnlijk werd geacht is dan toch gebeurd: op 1 januari 1986 zullen Spanje en Portugal lid zijn van de Europese Gemeenschap. Hiermee is een punt gezet achter een ellendig lange onderhandelingenreeks, die overigens meer en meer op rekensommetjesmakerij ging lijken dan wel op een politiek gesprek.

Spanje en Portugal bij EG: de napijn moet nog komen!

WAT het effekt zal zijn voor de Portugese en Spaanse huishouding is moeilijk becijferbaar. De landbouw- en visserijproblemen mogen dan een oplossing hebben gekregen, het openstellen van de Iberische markt voor Europese goederen is een weinig voorspelbaar gegeven.

Grootste visservijvloot!

In deze jonge demokratieën moet het lidmaatschap in eerste instantie een waarborg zijn voor het behoud van hun reeds op de proef gesteld regime. Er is dan ook een zeer grote meerderheid voor de toetreding. Beide landen waren tot nog toe geïsoleerd, en daar wilden ze per se uit.

Het lidmaatschap en de gevolgen zijn eigenlijk nooit in vraag gesteld. En dat kan natuurlijk voor heelwat ontgoocheling achteraf zorgen. Zeker wanneer de effekten, vooral de sociaal-ekonomische dan, van de toetreding hun uitwerking zullen krijgen. De landbouwbedrijven van het zuiden zullen het allicht wel halen, maar de kleine boeren van het noorden zullen het einde van hun ellende niet in zicht hebben. De vissers moeten een groot deel van hun vloot inkrimpen, de Spaanse vloot is groter dan die van alle andere EG-landen samen! De grote vraag blijft de kompetitiviteit van de Spaanse bedrijven.

Kerstkalkoen

Betere relaties met EG dan de bestaande waren omzeggens niet mogelijk: Spanje en Portugal hadden reeds een bevoorrecht regime. Wat vooral verandert is de komst van EG-produkten op de Iberische markt.

„Maar goed", zo schrijft een Brits journalist, „er zullen nu tenminste gasfornuizen op de markt komen waarvan de oven groot genoeg is om mijn kerstkalkoen in te krijgen." Een en ander gevolg van het EG-lidmaatschap, schrijft een ander, is dat de gemiddelde levensverwachting zal stijgen, aangezien de vrachtvervoerders tachometers zullen moeten hebben...

Wie ook felle voorstanders voor het EG-lidmaatschap waren zijn de nationalisten uit Katalonië en Baskenland. Hun hoop ligt niet alleen in dezelfde lijn als in heel Spanje — het behoud van de demokratie — maar gaat verder. Het Europa van de regio's is een idee dat de jongste tijd veld wint, en de welvarende Katalanen en Basken vragen niet beter dan zelf hun zaken te regelen dan dit te laten doen door een vierkant draaiende Spaanse administratie in Madrid.

Lokomotief Pujol

De voorzitter van de Katalaanse regering, Jordi Pujol, is de jongste tijd bijna vaker te zien in Straatsburg en in Brussel dan in Barcelona. Hij geeft er konferenties over de Europese roeping van de Katalaanse nationalisten, gaat spreken met politieke leiders, met EG-kommissarissen, neemt deel aan onderhandelingen en stuurt zijn ministers en parlementsleden op missie in alle EG-landen. Pujol mag dan aangezien worden als de „lokomotief van de regionalisten in Europa", zijn produkt — het Europa der volkeren — krijgt hij vooralsnog niet van de hand. Het eerste kadootje dat Madrid voor de nationalisten in petto houdt is het elektoraal systeem voor de Europese verkiezingen: er komt bijna zeker één grote Spaanse kiesomschrijving. En wat Willy Kuijpers en Jaak Vandemeulebroucke ook doen in het Europees Parlement, geen kat is bereid hen te helpen bij het aandringen op gewestelijke kiesomschrijvingen. Hoewel datzelfde Europees Parlement een jaar geleden de beslissing heeft genomen de Raad en alle lidstaten te adviseren hun grondgebied te verdelen in „kiesomschrijvingen op mensenmaat".

Met de toetreding van Spanje en Portugal is het kader waarbinnen de Europese samenleving zich moet ontwikkelen haast voltooid, maar het decor moet nog worden ingevuld. En dat zal een ander paar mouwen zijn.

dits

De „Dits Feest Hoeve"

Maak de mooiste dag onvergetelijk!

Huwelijks-feesten

- onbezorgd vieren met familie en vrienden.
- een grote keuze aantrekkelijke menu's (ook in prijs).
- gezellig samenzijn met aangepaste muziek.
- een grote kleurige bloementuin.
- het gezellig kader van een oude hoeve.
- fotograaf indien U wenst.
- wij kunnen het drukken van Uw menu's verzorgen.
- kontaktname voor taxi's, koetsen enz. ...

Inlichtingen vragen verplicht tot niets en zal U versteld doen staan van onze enorme mogelijkheden.

Meiboomstraat 7, 2830 Rijmenam
Tel. (015) 51 13 67 Telex 21.776

Een warm welkom voor Uw gasten, op alle familiefeesten.

Huisvlijt

In De Standaard-Het Nieuwsblad publiceerde Manu Ruys onder de titel *Video-kanker* een bewogen kommentaar. Daarin trekt hij scherp van leer tegen de verspreiding van video-films met gruwel en harde porno. Ruys noemt die gang van zaken „een symptoom van geestelijke aftakeling en van verval." Wat is daartegen te doen? vraagt hij zich af. „...een omwenteling in de opvoeding, in de kultuur, in de ziel van de mens" is zijn antwoord. Voorwaar, een pleidooi naar ons hart. Maar wat zien ik?

Op de Nieuwsbladpagina waarop de h. Ruys zijn hartekreet uitstort wordt over een hele pagina een van bloed en sperma druipende story gebracht met valse spiegels, boeien, laarzen, beendersplinters alom, op video vastgelegde verkrachtingen. Kortom, sado-masoch op z'n zwartst. Plaats van het gebeuren: Wilseyville, Californië USA.

Een vreemd detail: de Standaard maakt het bericht in enkele regels af, de minder intellektuele Nieuwsblad-lezer daarentegen moet zonodig een hitsig verhaal bij het morgenbrood.

In eigen boezem

Nu zal het niet de fout zijn van de h. Ruys dat zijn vertoog in Het Nieuwsblad tot een lullig appendix wordt gedegradeerd. Maar daar gaat het hier niet om. Waar het wel om gaat zit veel dieper. Het gaat om het weren van alle geweld in de media en dat begint in eigen boezem. Dus niet alleen in de krant met *informatie op uw niveau.* Maar waarom dan wel in het volkse Nieuwsblad? Omdat het volk graag bloed en tranen smaakt? *Omdat lezen een plezier is?*

Het lijkt ons een dubbelhartige toestand.

Terecht stelt de h. Ruys dat de geweldkultus een kanker is die moet behandeld worden, maar dan ook in eigen boezem. Dus ook in Het Nieuwsblad en in al de andere media.

Daarom moet ook op TV alle geweld gesnoeid worden. Daarom moeten de assisenzaken zakelijk verslagen worden en niet in tranen gedrenkt. Daarom moeten sommige video-clips uit de kinderprogramma's en soms resoluut verboden worden. Daarom moet men niet bang zijn om herrieschoppers een toontje lager te doen zingen. Daarom moet op gruwel-videocassettes gekleefd worden „Schaadt de gezondheid!". Daarom moet zendtijd voor de regering ingeruild worden voor Phil Bosmans. Daarom moet de manager die beweert dat een krant geen opvoedende waarde heeft, en slechts *24 Uur* bruikbaar is, teruggefloten worden. Daarom moeten mode-ontwerpers weer kleren ontwerpen en niet *leder* met ijzeren haken en ogen. Daarom moet men ophouden geweld als liefde te verkopen en moet liefde weer geweldig worden.

Wanneer al deze (en nog andere) voorwaarden vervuld zijn kan voetbal weer een spel worden en niet langer oorlog. Misschien zal er dan op school weer opnieuw poëzie worden aangeleerd?

■

Wij
door-de-weeks

Kijken

Van dag tot dag

Zaterdag 22 juni

■ BRT 1 - 16.00
Brief van een onbekende vrouw, film
■ BRT 1 - 18.00
Tik tak
■ BRT 1 - 18.05
Papa, nu ben ik mama; jeugdfilm
■ BRT 1 - 19.05
Boeketje Vlaanderen
■ BRT 1 - 20.20
Dodelijke lessen, tv-film
■ BRT 1 - 21.50
Theodorakis in koncert
■ BRT 1 - 22.40
Sport op zaterdag
■ Ned. 1 - 18.10
Nils Holgersson, strip
■ Ned. 1 - 18.34
Coronation street, serie
■ Ned. 1 - 19.00
De jongen die de voetbalpool won, serie
■ Ned. 1 - 19.26
Vijf tegen vijf, kwis
■ Ned.1 - 20.28
Tussen wal en schip, serie
■ Ned.1 - 21.20
Colditz, serie
■ Ned. 1 - 22.40
Fontamara, serie
■ Ned. 2 - 19.12
Montreux Popfestival 1984
■ Ned. 2 - 20.45
Rita Reys: „Memories of you"
■ Ned. 2 - 21.10
Lelystad airshow 1085
■ Ned. 2 - 21.30
Operettekoncert
■ Ned. 2 - 22.40
Carey's ingreep, film

Zondag 23 juni

■ BRT 1 - 11.00
Konfrontatie; debat
■ BRT 1 - 15.30
Belgisch kampioenschap wielrennen
■ BRT 1 - 17.00
De filozoof van Haeghem, serie
■ BRT 1 - 18.00
Tik tak
■ BRT 1 - 18.15
Liegebeest
■ BRT 1 - 18.30
De Tripods, serie
■ BRT 1 - 18.55
Toearegs en Dogans in de Sahara, dok.
■ BRT 1 - 20.05
Sportweekeind
■ BRT 1 - 20.35
Diana, serie
■ BRT 1 - 21.25
Danser, serie over ballet
■ Ned. 1 - 19.10
De pee wee Herman-show
■ Ned. 1 - 20.10
VPRO-nieuws, info
■ Ned. 1 - 21.25
Word into image, dok. serie over scenario's
■ Ned. 1 - 22.15
The Yakuza, film
■ Ned. 2 - 17.25
Danny's ei, jeugdfilm
■ Ned. 2 - 19.00
Studio sport
■ Ned. 2 - 20.10

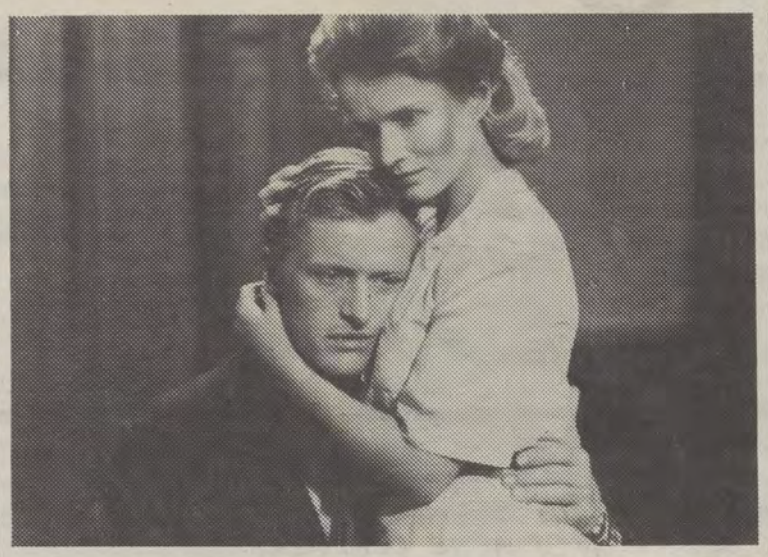

Rutger Hauer en Marie-Christine Barrault in André Delvaux' op internationaal niveau gemaakte prent „Vrouw tussen hond en wolf". (Dinsdag 25 juni, om 21 u. op BRT 2).

Panoramiek, info
■ Ned. 2 - 20.45
Vrouwen in verzet, dok.
■ Ned. 2 - 21.35
Het ijzige noorden, nieuwe reeks over „overleven".

Maandag 24 juni

■ BRT 1 - 18.10
Mijn moeder is de mooiste vrouw op de wereld, strip
■ BRT 1 - 19.00
Toerisme '85, dorpjes van Engadin
■ BRT 1 - 20.20
Reilly, meesterspion; serie
■ BRT 1 - 21.10
Fresh fields, serie
■ BRT 1 - 21.40
Alternatieve geneeskunde, praatshow
■ BRT 2 - 20.10
De Edison tweeling, serie
■ BRT 2 - 20.35
Australië, dok.
■ BRT 2 - 22.10
Kunst van 1963-1968, dok. serie
■ Ned. 1 - 17.46
Wie waagt die wint, nieuwe serie
■ Ned. 1 - 18.20
Oma Fladder, serie
■ Ned. 1 - 19.20
Televizier magazine
■ Ned. 1 - 20.28
De reis om de wereld in tachtig vragen, kwis
■ Ned. 1 - 21.35
De doornvogels, serie
■ Ned. 1 - 23.05
Jazzpodium
■ Ned. 1 - 23.35
Ontdek je plekje, natuurdok.
■ Ned. 2 - 19.27
De eerste de beste, rekords
■ Ned. 2 - 20.05
Tros kieskeurig, info
■ Ned. 2 - 20.30
Sometimes a great notion, film

Dinsdag 25 juni

■ BRT 1 - 18.00
Tik tak
■ BRT 1 - 18.10
Klein, klein kleutertje
■ BRT 1 - 18.55
Frank Buck, serie
■ BRT 1 - 20.25
Bill Cosby show, serie
■ BRT 1 - 20.50
Ekologie van het regenwoud, dok.
■ BRT 2 - 19.25
Zwezerikenmousse, kooktips
■ BRT 2 - 20.25
De Zuidnederlandse Driehoek, dok.
■ BRT 2 - 20.50
Vrouw tussen hond en wolf, film
■ Ned. 1 - 16.00
De wereld in oorlog, dok.
■ Ned. 1 - 18.05
Alias Smith and Jones, serie
■ Ned. 1 - 19.00
Ravioli, serie
■ Ned. 1 - 19.25
Cijfers en letters, kwis
■ Ned. 1 - 20.28
De losprijs, serie
■ Ned. 1 - 21.20
Ik hou van jou, praatshow
■ Ned. 1 - 22.05
Brandpunt zomercafé
■ Ned. 2 - 16.05
Het kleine huis, serie
■ Ned. 2 - 19.45
Het drijvende dorp, dok.
■ Ned. 2 - 21.45
Ronduit-Amsterdam, reportage

Woensdag 26 juni

■ BRT 1 - 18.00
Tik tak
■ BRT 1 - 18.10
Midas, serie
■ BRT 1 - 20.20
Na al wat we voor jou gedaan hebben, satire
■ BRT 1 - 21.50
Het gerucht, kunstinfo
■ BRT 2 - 20.10
Allemaal beestjes, over de uitroeiing van diersoorten
■ BRT 2 - 20.40
The fantastic Miss Piggy show
■ Ned. 1 - 16.13
Bassie en Adriaan, strip
■ Ned. 1 - 19.00
Erik, of het klein insektenboek; serie
■ Ned. 1 - 20.33
Te land, ter zee en in de lucht; tobbedansen
■ Ned. 1 - 21.30
Derrick, serie
■ Ned. 1 - 23.05
Hotel, serie
■ Ned. 2 - 19.22
Van gewest tot gewest, regionale info
■ Ned. 2 - 20.00
De duizend kersenbomen van Yoshitsune, teater

Donderdag 27 juni

■ BRT 1 - 18.00
Tik tak
■ BRT 1 - 18.30
Webster, serie
■ BRT 1 - 19.15
De gevangene van Zenda, nieuwe serie
■ BRT 1 - 20.20
Dempsey en Makespeace, serie
■ BRT 1 - 21.10
Panorama, info
■ BRT 1 - 22.00
Dallas, serie
■ BRT 2 - 20.20
Ronde van Frankrijk, vooruitblik
■ BRT 2 - 21.05
Diepe waters, tv-spel
■ Ned. 1 - 19.00
Klub Veronica magazine
■ Ned. 1 - 20.28
Call to Glory, serie
■ Ned. 1 - 21.15
The story of Abba, dok.
■ Ned. 1 - 22.05
Agressie in de sport, dok.
■ Ned. 2 - 19.12
Uitwaaien, film
■ Ned. 2 - 20.00
Hier Frankrijk, hier Jan Brusse
■ Ned. 2 - 20.50
Europa, de klok staat op vijf voor twaalf; diskussie
■ Ned. 2 - 21.35
Mercurius en Argus, dok.
■ Ned. 2 - 21.45
Opsporing verzocht
■ Ned. 2 - 22.45
Den Haag vandaag, info

Vrijdag 28 juni

■ BRT 1 - 15.30
Ronde van Frankrijk, reportage
■ BRT 1 - 17.30
Plons, de gekke kikker; serie
■ BRT 1 - 18.00
Tik tak
■ BRT 1 - 18.10
Star trek, SF-serie
■ BRT 1 - 19.20
De Vlaams-Nationale Omroepstichting
■ BRT 1 - 20.25
De eenzame wreker, film
■ BRT 1 - 22.25
Premiere, filminfo
■ BRT 2 - 20.15
Dag van de Verenigde Naties, koncert
■ BRT 2 - 21.35
Panorama
■ Ned. 1 - 17.15
Vrouwtje Teelepel, serie
■ Ned. 1 - 17.46
De Carsons, serie
■ Ned. 1 - 18.30
De ben je zestig-kwis
■ Ned. 1 - 19.25
Hotel de witte raaf, serie
■ Ned. 1 - 20.28
Bartje, serie
■ Ned. 1 - 22.05
Hill street blues, serie
■ Ned. 1 - 22.50
Cheers, serie
■ Ned. 1 - 23.15
Dertien persoonlijke ontmoetingen
■ Ned. 2 - 19.12
Nils Holgersson, trip
■ Ned. 2 - 19.37
De boom der kennis, film
■ Ned. 2 - 21.22
Liefhebbers opgelet!, over voetbal
■ Ned. 2 - 22.45
Belijdende kerk, dok. over nazi-Duitsland
■ Ned. 2 - 23.30
The last wave, film

Een film per dag

Zaterdag 22 juni

Careys ingreep

Amerikaanse film uit 1972 met o.a. James Coburn, en Jennifer O'Neill.

Een patoloog-anatoom zoekt naar de doodstoedracht bij een vrouw die het slachtoffer zou zijn gewoorden van een abortusingreep... **(Ned. 2 om 22 u. 45).**

Zondag 23 juni

The Yakuza

Amerikaans-Japanse misdaadfilm van Sydney Pollack uit 1974 met Robert Mitchum.

Film over de Japanse misdaadwereld, gebaseerd op de aloude samourai-kultus... **(Ned. 1, om 22 u. 15).**

Maandag 24 juni

Sometimes a great notion

Amerikaanse film uit 1971 met o.a. Paul Newman en Henry Fonda.

Er heerst misnoegdheid onder de houthakkers in de wouden van Oregon. Als er staking uitbreekt meent de oude Henry Stamper die te kunnen trotseren. **(Ned. 2, om 20 u. 30).**

Dinsdag 25 juni

Vrouw tussen hond en wolf

Vlaams-Franse film van André Delvaux uit 1979.

Lieve, die in een streng gezin werd opgevoed met het besef dat zij als vrouw uitsluitend voor haar gezin moet leven, trouwt net voor de oorlog met Adriaan, een idealist die naar het Oostfront trekt. **(BRT 2, om 21 u.)**

Woensdag 26 juni

Na alles wat we voor jou gedaan hebben

Franse tv-film met o.a. Marie-Christine Barrault.

De zich erg progressief voelende Pierre en Jeanne zijn er trots op dat zij na hun scheiding beste maatjes gebleven zijn en zij zich eensgezind om hun zoon bekommerd hebben... **(BRT 1, om 20 u. 20)**

Donderdag 27 juni

Le cadeau

Franse film uit 1981.

De 55-jarige Grégoire is het kantoorleven beu en hij gaat op vervroegd pensioen. Zijn kollega's bezorgen hem een uiterst originele verrassing als afscheidscadeau... **(RTBF 1, om 20 u.).**

Vrijdag 28 juni

De eenzame wreker

Amerikaanse film uit 1981.

Tijdens zijn gevangenschap heeft Frank de knepen van het inbrekersvak geleerd. Wanneer hij vrijkomt wil hij nog één slag slaan. Met de buit en met zijn vriendin wil hij dan een rustig idyllisch leventje gaan leiden... **(BRT 1, om 20 u. 25).**

door-de-weeks

Proeven

In ons reeksje „grote recepten van grote Vlaamse chefs" gaan we vandaag even op bezoek bij meesterkok Louis De Boeck, in zijn gezellig en kulinair superieur, dus Michelin gesternd, restaurant „De Engel" in Balen-Neet. De naam herinnert daar aan een brouwerij die zowat een eeuw geleden nog op dezelfde plaats gevestigd was. Louis De Boeck verbaast vooral door zijn steeds wisselende, virtuoze, doorgaans uit 7 of 8 gangen in kleine porties bestaande degustatiemenu's.

MAAR nu houden we het bij één van zijn sublieme klassiekers, verfijnd, licht en fris, exotisch en toch voor een flink deel noords vertrouwd: „Hopscheuten met verse Schotse zalm en kaviaar". Omwille van de prijs weliswaar geen gerecht voor alle dagen... maar als het eens mag, kan het, want zo moeilijk is de bereiding in wezen niet. Wel des te lekkerder.

Voor vier personen hebt u ongeveer het volgende nodig: 400 g hopscheuten, 400 g Schotse of Noorse zalm, 2 dl room, 200 g boter, het sap van 1/4 citroen, 2 lepels notenolie, 1/2 lepel wijnazijn, 100 g Malossolkaviaar, peterselie, zout en zwarte peper.

Bereiden we eerst de zalm en de hopscheuten. De harde punten afbreken van de hopscheuten (het seizoen ligt eigenlijk in maart en april, maar ze zijn in de primeurswinkels ook op andere tijdstippen soms verkrijgbaar). De scheuten dan enkele minuten laten koken in gezouten water. De door uw vishandelaar in fijne plakjes gesneden zalm besprenkelen met wijnazijn en notenolie en er een weinig gemalen zwarte peper over strooien. De helft van het kooknat van de hopscheuten samen met de room tot een minimum laten inkoken en er de hopscheuten aan toevoegen. Kruiden met peper en zout.

Nu bereiden we de saus. De andere helft van het kooknat van de hopscheuten laten inkoken. De boter in nootjes verdelen en met de klopper op een zacht vuur onder de reduktie roeren. Op smaak brengen met het citroensap. Op een schotel schikken en versieren met de kaviaar en peterselie. Helemaal niet moeilijk, en u hebt een gerecht om een tsaar te laten watertanden. Vooral als u daarbij een koele Meursault uit de kelder haalt.

Weten

De Japanse uitdrukking „kritiek hebben op de manier waarop iemand zijn eetstokjes hanteert" betekent zoveel als „muggeziften" of „spijkers op laag water zoeken". Maar het feit dat veel kinderen niet op de juiste manier met eetstokjes kunnen omgaan, heeft onlangs grote bezorgdheid gewekt.

EEN onderzoek naar de alledaagse gewoonten en basisvaardigheden van kinderen in de derde en zesde klas van de basisschool, verricht door het ministerie van Onderwijs, bracht het schokkende feit aan het licht dat één op de twee kinderen eetstokjes niet behoorlijk kan vasthouden.

De Zojirushi Thermosfles Fabriek heeft een onderzoek ingesteld en de resultaten daarvan bevestigden de uitslag.

Het onderzoek tracht de oorzaken van deze alarmerende cijfers te ontdekken. In de eerste plaats wordt, met het steeds meer westers worden van het dieet, de noodzaak om stokjes te gebruiken minder. Nog maar 33 procent eet iedere morgen rijst als ontbijt, minder dan het percentage dat hoofdzakelijk brood als ontbijt gebruikt (41). Op school hanteert 41 procent van de kinderen nooit stokjes bij de middagmaaltijd, maar wel gebruikt 91 procent ze bij het avondeten thuis.

In de tweede plaats: de helft van de kinderen houdt niet van vis, voornamelijk omdat die lastig of moeilijk te eten is (volgens 70 procent).

In de derde plaats zegt 70 procent van de moeders dát zij liever hebben dat haar kinderen van de maaltijd genieten dan bij hen aan te dringen op onberispelijke tafelmanieren.

Aldus schijnt het dat de diepere oorzaak van de eetstokjeskrisis toch wel eerder gelegen is in de toegeeflijke houding van ouders dan in slechte manieren.

Onthouden

In één van onze vorige uitgaven schreven we al over het „Museum voor Blinden" als afdeling van de Koninklijke Musea voor Kunst en Geschiedenis. Deze musea vieren nu hun officieel 150-jarig bestaan met een grootse tentoonstelling die in het Brusselse Jubelpark gaat van 21 juni tot 3 november. Een goede reden om even kennis te maken met de vroege wordingsgeschiedenis van dit museaal geheel.

OM de herkomst van de eerste verzamelingen van de Koninklijke Musea te achterhalen, moeten we teruggaan naar de eerste helft van de 15de eeuw, toen Antoon van Bourgondië het „Arsenaal van Brussel" oprichtte met daarin geen oorlogstuig, maar trofeeën, kleinoden en juwelen van het Bourgondische Huis. Dit Arsenaal was, zo wordt vermeld, open voor het publiek „al naar het geschoeid was".

De oorspronkelijke kollektie groeide in 1528 aan met de geschenken die Keizer Karel ontving van veroveraar Cortes en werd tentoongesteld op de zolders van de nieuwe paardestallen van het paleis aan de Arsenaalstraat. In 1780 werd de verzameling overgebracht naar de Openbare Bibliotheek die toen gehuisvest was in het oude jezuïetenkollege aan de Strostraat. In 1785 verhuisde ze naar de Heraldische Kamer, een gebouw op het einde van de „rue Héraldique".

Toen de Slag van Fleurus een einde stelde aan de Oostenrijkse overheersing werd een flink deel van de kollektie meegenomen naar de Keizerlijke Musea van Wenen. Tijdens de Franse bezetting werden de overgebleven voorwerpen verborgen op de zolders van het Paleis van Nassau. Na de onafhankelijkheid werden door een Koninklijk Besluit van 8 augustus 1835 de Koninklijke Musea voor Kunst en Geschiedenis voor goed opgericht en werden ondergebracht op het gelijkvloers van het Industriepaleis (wat nu de linkervleugel van het Museum voor Schone Kunsten is).

De kollektie kreeg toen een duidelijk militair patriottisch tintje, maar werd in 1889 toch al verrijkt met verzamelingen Oudheid en Etnografie, waarbij meteen verhuisd werd naar het Jubelpark. In de loop van deze eeuw werden de musea verder uitgebouwd tot een indrukwekkend kompleks met o.a. fascinerende afdelingen als: oud Egypte, antiek Griekenland en Rome, kunstnijverheid, Amerikaanse archeologie, kunstvoorwerpen van Barok tot Art Deco, glaskunst, Polynesië en Micronesië, Verre Oosten.

De bewogen geschiedenis van de Koninklijke Musea voor Kunst en Geschiedenis wordt uitvoerig geëvokeerd in de hoger vermelde expositie, ter gelegenheid waarvan ook een boek verschijnt over de historie en de verzamelingen (openingsuren van 9 u. 30 tot 12 u. 30 en van 13 u. 30 tot 16 u. 45, op zater-, zon- en feestdagen van 10 u. tot 16 u. 45).

AVIS PUGNAX

De Vlaemingh moet welhaest beletten dat Gol, Nothomb en hun compaen Happart, die hoog op stelten staen, het heele lant op stelten setten.

Meespelen (86)

Natuurlijk zochten wij in de 84ste opgave van onze kwis niemand minder dan de eerste rektor van de vernederlandste universiteit van Gent, August Vermeylen, die leefde tussen 1872 en 1945.

Ons boekenpakket gaat deze week naar *Marc De Nil, Spendelos 1, 9700 Oudenaarde.* De anderen hoeven niet te treuren, want hieronder volgt een nieuwe opgave.

Indien U meent het antwoord te kennen, stuur dit dan naar *WIJ, „Meespelen (86)", Barrikadenplein 12, 1000 Brussel.* Vóór maandag 1 juli.

DE tekst die volgt is van een veelzijdig Frans geleerde die in de hele wereld gezag bezit voor zijn baanbrekende ideeën rond kristendom en wetenschap. Aan U om uit te maken wie dit geschreven heeft en wanneer deze man leefde.

„Voor vrijwel alle godsdiensten heeft de vernieuwing van het uitzicht op de kosmos, welke typerend is voor „de moderne geest" een krisis betekend... Het heeft een ogenblik geschenen alsof ook het christendom wankelde onder de schok die zijn mededingers snel doet verdwijnen; het vertoont echter nu alle tekenen van een nieuwe sprong voorwaarts. Immers door de ontdekking van de nieuwe afmetingen welke het heelal voor onze ogen gekregen heeft, ontdekt het zichzelf als wezenlijk krachtiger en noodzakelijker voor de wereld dan het ooit geweest is... Een ogenblik is de christen geschrokken voor de evolutie, maar nu ziet hij in dat deze hem alleen maar een prachtige metode aanreikt om zich méér van God te voelen, zich méér aan Hem te geven... In de letterlijke zin tot God kunnen zeggen dat men Hem liefheeft, niet alleen met heel zijn lichaam, uit geheel zijn ziel, maar uit geheel het heelal-op-weg-naar-eenwording, dat is een gebed dat alleen in de tijdruimte mogelijk is...

Wanneer men van het christendom zegt dat het ondanks de schijn van het tegendeel zich aanpast en groeit in een wereld welke door de wetenschap ongehoord verruimd is, dan ziet men slechts de helft van wat zich voltrekt. De evolutie spuit in zekere zin aan de christelijke perspektieven... nieuw bloed in. Maar is het christelijk geloof van zijn kant niet bestemd, om de evolutie te redden, haar af te lossen zelfs?"

Wij door-de-weeks

De man die de Vlaamse Ardennen uitvond...

In de voetstappen van Omer Wattez

In 1936 werd door de plaatselijke VTB-vertegenwoordigers te Zottegem het Omer Wattez-wandelpad ingericht. Daar waren enkele goede redenen voor. Vooreerst was Wattez de beschrijver en verteller van het zuiden van Vlaanderen en ten tweede — en niet in het minst — lag de bescherming van al het moois dat deze streek te bieden heeft hem nauw aan het hart.

DE opening van het pad gebeurde een jaar na het overlijden van Wattez op 26 maart 1935 te Schaarbeek. Onlangs werd het pad opnieuw heringewandeld, vijftig jaar na Wattez' overlijden dus.

Schorisse

Louis, Homère (vervlaamst in Omer Lodewijk) Wattez werd op 9 februari 1857 te Schorisse geboren. „Ik ben geboren op negen februari 1857 in het huis met drie grote dakvensters, waarin de brievenpost is gevestigd, en waarin mijn grootvader woonde: Ludovicus, Deodatus Wattez, kastelein van het Oud Klooster. Mijn grootvader was bakker en herbergier tegelijk; daar kreeg men logies te voet en te paard. Het opschrift luidde Het oud Klooster, aldus Omer Wattez in „Wouters jonge jaren", anno 1900.

Aan zijn geboortehuis werd een gedenkplaat aangebracht ter herinnering aan de „Schrijver van Schorisse". Het geboortehuis is een beschermd gebouw.

In 1876 werd hij hulponderwijzer te Schorisse. De schoolstrijd brak uit en de jonge onderwijzer verloor zijn baan. Te Heurne, een klein dorp aan de Schelde, werd Omer Wattez dan in 1890 schoolhoofd benoemd. Ondertussen studeerde hij aan de Gentse universiteit Germaanse talen. In 1883 werd hij leraar benoemd aan het Ateneum te Doornik.

De persoonlijkheid van Omer Wattez is zeer veelzijdig. Men kan inderdaad de Schorissenaar beschouwen als dichter, vertaler, verteller en pionier van het toerisme in de Vlaamse Ardennen. Maar Wattez was ook in Zuid-Vlaanderen overtuigd Vlaming, een sociaal voelend auteur en natuurliefhebber.

Vlaamse Ardennen

Als één der allereersten kloeg Omer Wattez reeds 100 jaar terug de verloedering van ons leefmilieu aan: „Het water van de Schelde is niet helder. In de zomer is het, zoals wij reeds zegden, door de fabriekwateren van Robaais, Rijsel en Toerkonje soms zo vuil zwart, dat het een glimmende vetachtige weerschijn heeft, als hadde een er petroleum gegoten."

Reeds zo dikwijls, zo vervolgt de auteur, werd tegen de besmetting door de Franse nijverheid verzet aangetekend en steeds tevergeefs, dat men er geen aandacht aan besteedt.

De naam „Vlaamse Ardennen" zou te danken zijn aan Omer Wattez en zijn twee vrienden Isidoor Teirlinck en Pol de Mont. In 1889 gebruikte Omer Wattez, voor het eerst deze naam in het opstel „Een tochtje in het Zuiden van Vlaanderen."

Over de Zwalm en... de plantengroei van toen schrijft Omer Wattez: „Op haar gladde spiegel liggen bladeren, groot en rond als telloren. Hier en daar steekt, tussen die bladeren, de waterlelie haar kelk boven. Zij is getooid gelijk een koningin met wit en goud. Is zij dan ook geen koningin, beschermd door een lijfwacht van lis en pijlkruid, wier bladeren als pieken en zwaarden hoofs uit het water steken."

Flamingant

Niet enkel was Omer Wattez de pionier van het toerisme in de Vlaamse Ardennen, zijn aktiviteiten voor het Vlaamse volk waren veelvuldig, en getuigden van een grote sociale bewogenheid.

De novelle „De Zwalmleeuwen" is daar een typisch voorbeeld van. Het is een aanklacht tegen het systeem van het loten. De kapitaalkrachtigen zochten een sukkelaar, die „zijn vel verkocht" om in plaats van welgestelde burgerijzonen een paar jaar legerdienst te kloppen.

Op pad

Het Omer Wattezpad vertrekt op de markt van Zottegem en loopt langs de Heldenlaan, langs het kasteel van Egmont naar het Koningshof te Strijpen, dwarst de betonweg Strijpen-Velzeke, trekt het veld in richting Knutsegem, langs de beruchte Paddestraat met zijn Moriaan, langs de „Kongo" naar de Zwalmmolen en het Zwalmmuseum, met de gedenksteen Omer Wattez anno 1970.

De terugweg is voorzien langs de Molenberg, Kortendries naar de Zwalmrivier, terug langs de Paddestraat naar de kerk van Velzeke, langs het jeugdheem „De Populier" naar het kasteel van Egmont en de markt van Zottegem.

Het wandelpad is bewegwijzerd. Tevens bestaat er een brochure die meer vertelt over de te volgen weg en de bezienswaardigheden erlangs.

In de streek van het pad zal de wandelaar ook tal van geklasseerde monumenten kunnen vinden die eveneens een bezoekje waard zijn. De vereniging Vrienden van de Zwalm geeft voor de geïnteresseerde wandelaar een gids uit met de beschermde kerkjes in Zwalmstreek.

Volgende kerkjes worden behandeld: de „Katedraal" van de Zwalm te Rozebeke, het barokkerkje van Roborst, de O.-L.-Vrouwkerk van St.-Maria-Latem (opgetrokken in Doornikse steen), het koor van de oude St.-Denijskerk te St.-Denijs-Boekel, het schilderachtige St.-Margarethakerkje van Wijlegem, de spitse toren van Beerlegem (1641) en de St.-Gangulphuskerk van Paulatem, eens de kleinste gemeente van Oost-Vlaanderen.

Enkel de kerk van Hundelgem, een bouwwerk in massieve Balegemse steen, werd tot nu toe nog niet beschermd. De uitgevers blijven hier echter voor ijveren.

Wij besluiten deze uitstap in de Vlaamse Ardennen niet door u een primeur aan te bieden. Maar daar leest u meer over in onze wekelijkse „Tip". Veel reisgenot!

Het geboortehuis van Omer Wattez te Schorisse.

Tip

In principe vertrekt de tocht aan de watermolen te Munkzwalm maar ook ergens anders kan men van start gaan. Een klein ritje tijdens het weekeinde kost voor volwassenen 50 fr., voor kinderen 25 fr. Voor grotere tochten, ook op werkdagen moet een afspraak gemaakt worden met koetsier De Paepe 091-60.32.53. De geschreven gidsen zijn in de Zwalmmolen of in het Zwalmmuseum te verkrijgen.

Jeugdalbum

Gelukkige, rimpelloze kinderjaren, binnen de warmte van een groot gezin. Met hier en daar een moment van angst en met de kleine vreugde, het kleine en het grote verdriet dat een kind zo intens beleven kan.

Er zijn flarden in mijn geheugen blijven hangen die van heel ver lijken te komen.

Een warme lenteavond.

Een twee en een half jaar oud jongetje zit lusteloos voor zijn kommetje met roerei. Buiten is er gerucht van soldaten. De hele dag te veel gesnoept, zegt zijn ma.

Later heb ik begrepen dat het mijn herinnering is aan de meidagen van '40.

Een ander moment.

Het jongetje zit achteraan op vaders fiets; terug van een bezoek aan de grootouders. Op een kilometer van de dorpskom lopen korte slierten mensen midden op de weg. Kinderen zwaaien met een pop, jongelui dragen een stuk huisraad of kleerstoffen mee. De vader gaat harder duwen op de trappers om vlug thuis te zijn. En de verwondering van het jongetje slaat plots om in angst. September 1944...

Mijn vader en moeder kregen geen „last". In aanwezigheid van de kinderen werd niet gepraat over wat gebeurde. Als nieuwsgierige knaap wist ik toch wat „zitten", „kort zitten", enz. betekende. Ik ving altijd ergens geruchten op over die en die. Mijn vader was onderwijzer en het grootste deel van zijn vrienden „zat". Van de tragiek die erachter stak, ving ik flarden op. Een schoolkameraadje was met die septemberdagen plots verdwenen, samen met zijn ouders en zusje. Trouwens... elke avond moesten wij geknield een tientje bidden voor grootvader (aan moeders zijde) die „in de kliniek" lag. Al hing daar een taboe rond, ik wist toen dat die kliniek ergens in Sint-Kruis stond. Die grootvader, die gepensioneerd onderwijzer was, heeft er twee keer zes maanden vertoefd.

Er waren ook mijn grootouders aan vaderszijde. Seizoenarbeiders die zich krom gewerkt hadden voor hun ook al even grote gezin van zes kinderen. Ik herinner mij een haastig en onhandig vleugje tederheid voor hun kleinkind. Maar ik herinner mij vooral hun oneindig vermoeide en gekneusde lichamen en hun gezicht waar zo plots blijdschap op kon verschijnen als ze hun kinderen of kleinkinderen zagen. Zonder dat zij daar ooit een woord over spraken, hebben ook zij mijn kijk op de Vlaamse Beweging mee bepaald.

Ik weet dat mijn kinderjaren gelukkig waren, ook al omdat ik de eerste van mijn vier grootouders pas op mijn veertiende verloor. Intussen was mijn kindertijd voorbij en zat ik op het kollege in Torhout.

Eén feitje maar uit die tijd.

Als zestienjarige bracht ik er klandestien het blad van de Vlaamse Concentratie of een opvolger ervan binnen om te verkopen aan de geïnteresseerden. Het sukses ging in stijgende lijn. De vierde keer vloog ik tegen de lamp. Mijn ouders werden erbij geroepen om hen en mij erop te wijzen dat het om een „zeer ernstig vergrijp" ging en dat het Vlaams-nationalisme een verschrikkelijk kwaad was.

Het heeft niet mogen baten...

Op zijn plechtige kommunie in Kortemark, zag Erik Vandewalle (° 1937) er zo uit. Hij is sedert 1977 VU-gemeenteraadslid en sedert 1983 VU-schepen voor Onderwijs en Kultuur in Izegem en sinds jaren topwerver voor ons weekblad.

Kontraktbesprekingen lopen moeilijk

Geldkoorts in ons voetbal

Onze voetbalbonzen beleven moeilijke tijden. Van alle kanten worden ze onder vuur genomen. Zelfs door officiële instanties die nu bij monde van premier Martens luidop zeggen dat de bond mede verantwoordelijk is voor het Heizeldrama.

Dat wist inmiddels het kleinste kind maar Louis de Onmisbare had het nog niet begrepen. We wensen echter niet vooruit te lopen op de besluiten van de parlementaire onderzoekskommissie. We zijn wel benieuwd naar de konklusies.

MAAR ook in de vergaderzalen van de klubs heerst momenteel een alles behalve vrolijke sfeer. Kontrakten moeten worden hernieuwd en... aangepast en transfers moeten worden afgesloten. Het geld ontbreekt echter. Zoveel is duidelijk.

Uitverkoop

Meerdere spelers, zelfs heuse profs, zijn met vakantie vertrokken zonder een nieuwe verbintenis. RWDM dat als nieuw gepromoveerde toch een inspanning zou moeten proberen te doen, bijt de spits af. De spelers weigeren er in blok in te gaan op de nieuwe voorstellen. Volgens „Het Laatste Nieuws" zou daarbij tot twee derde moeten worden ingeleverd in vergelijking met voor twee jaar.

Kun je je voorstellen. En je terzelfder tijd ook afvragen wat voor waanzinning beleid in de voorgaande jaren werd gevoerd toen blijkbaar alles kon en/of... mocht!

Om het kort te maken: A.A. Gent en Waterschei organizeerden alvast de uitverkoop. Wat er van die ploegen nog zal overblijven is een raadsel... Andere klubs gedragen zich voorlopig zeer voorzichtig. Ze proberen zoveel mogelijk te vangen en... zo weinig mogelijk los te laten. Ook de topklubs. Die lieten alvast Kabongo en Voordeckers naar het buitenland vertrekken. Te duur voor onze verenigingen. Het wil wat zeggen en bondscoach Guy Thijs zal er zeker niet gelukkig mee zijn. Straks speelt de helft van onze nationale ploeg in het buitenland en de baas van de Rode Duivels zal zich wel zorgen maken over de kwaliteit van de voorbereiding op belangrijke interlands.

Die nationale ploeg moet nochtans de hefboom worden van ons voetbal. Vandaar uit moet de belangstelling, de geestdrift voor de voetbalsport opnieuw worden aangezwengeld. Bijkomend probleem daarbij is dat men de kalenders noodgedwongen blijft overladen. Noodgedwongen omdat de klubs geen drie maanden zonder ontvangsten, hoe gering ook, verder kunnen. Profs of wat daarvoor ook doorgaat moeten een gans jaar lang worden betaald. Het Belgisch kompetitievoetbal zal al half augustus hernemen. Dat betekent dat de klubs al half juli met de oefenmatchen zullen beginnen. In Frankrijk schenkt men nog straffere koffie: daar begint het kampioenschap op... 16 juli. Tijdens de Ronde van Frankrijk dus. Dat de betrokkenen zich daarover geen vragen stellen, blijft voor ons onbegrijpelijk. Ze prediken nu de onvermijdelijke terugkeer naar het semi-profvoetbal, maar vergeten zich ook als dusdanig te organizeren. Men moet de betalende toeschouwer op tijd en stond een adempauze laten.

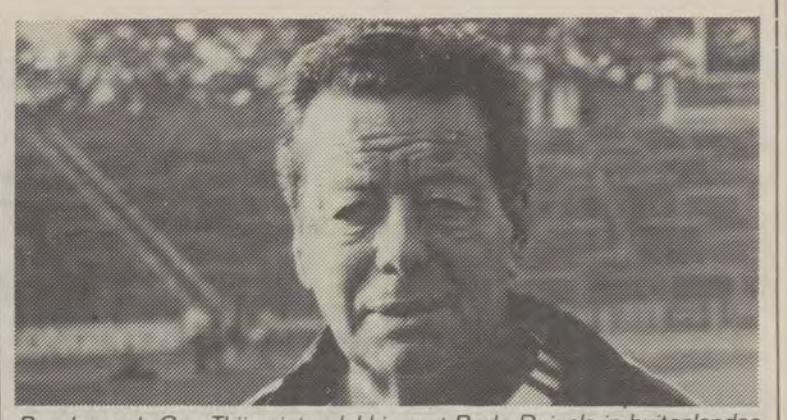

Bondscoach Guy Thijs niet gelukkig met Rode Duivels in buitenlandse ploegen.

Te laat!

De voetbalhonger moet worden aangescherpt. Nu is de oververzadiging totaal. Bovendien zou men er goed aan doen de toegangsprijzen aan te passen. De tijd van méér geld voor minder kwaliteit is voorbij. En het kwaliteitsverlies schijnt ons gezien de omstandigheden echt onvermijdelijk. Ook al zal men noch het een noch het ander willen toegeven voor men met de neus op de feiten wordt gedrukt. De huidige generatie voetballeiders missen een vooruitziende blik. Ze zijn wel onverbeterlijk in de ontledingen achteraf. Maar dan is het meestal te laat.

Francorchamps de mooiste, en de duurste...

Op onze kosten!

Wij hebben geen traan geplengd toen de Grote Prijs van België Formule 1 werd geannuleerd. De lezers weten dat wij niet de gewoonte hebben ons op te winden over het miljoenen verslindende autocircus.

WE worden echter wel zenuwachtig wanneer we horen dat de schadeclaims die vanuit verschillende hoeken naar de organizatoren worden verstuurd tot een half miljard zouden kunnen oplopen en dat men op de belastingbetaler, en dan meer bepaald de Vlaamse, rekent om de put te dempen. Méér nog: over korte tijd moet de Grote Prijs voor motoren op dezelfde omloop worden verreden en om het wegdek in orde te brengen is men alvast bij Openbare Werken gaan aankloppen. Het mag immers kosten wat het wil: Francorchamps moet de mooiste, de beste en... de duurste blijven. Voor bedenkingen en restrikties is geen plaats: de Vlaming betaalt, de Waal vergooit. Zo zit dit land toch in elkaar?

Schaamteloos

Is het niet ongelooflijk dat vanuit officiële hoek nog niet werd gereageerd? Is het niet onwaarschijnlijk dat de organizatoren van Zolder volledig op eigen initiatief en zelffinanciering zijn aangewezen en dat de seigneurs van Francorchamps zonder blikken of blozen hun kommer afwentelen op de belastingbetaler? Die moet opdraaien voor hun monumentale onbekwaamheid, voor hun eindeloze, blijkbaar in de Waalse natuur verankerde verspilzucht.

Wij weten natuurlijk niet hoe het zal aflopen en we kunnen ons ook moeilijk voorstellen dat onze mandatarissen niet serieus op de tafel zullen kloppen maar de ganse affaire getuigt van een verziekte mentaliteit en van een schaamteloze arrogantie. Denken ze nu echt dat dit land niet zonder het circus van de waanzin kan verder leven? In Skandinavië heeft men de formule 1 zogoed als verboden en de Zweden en Denen eten er geen boterham minder om (integendeel zouden we zeggen) en de kindersterfte is er sindsdien niet opgelopen. Dit laatste is een niet onbelangrijk detail sinds de jongste oproep van PS-voorzitter Spitaels.

En dat men niet komt aandragen met het foefje dat België na de jongste katastrofes zijn prestige als organizator van internationale sportevenementen absoluut moet proberen op te vijzelen... Dit land wacht op geen Heizelfinales en Formule 1-koersen om beter te worden. Er bestaan andere en gezondere vormen van volkskultuur, zoals we inmiddels tot onze schade en schande hebben mogen ondervinden. Dat Francorchamps en zijn interkommunale zelf opdraaien voor hun blunders en niemand behoeft een rijksweg waarop bolides hun dure kapriolen kunnen verkopen. Dan veel liever Zolder dat rijdt op eigen brandstof.

Over brandstof gesproken trouwens: hoorden we niet met een half oor dat tijdens de 24 uur van Le Mans brandstofbeperkingen werden opgelegd. Om de ontwikkeling van de automobielindustrie te bevorderen — een grap die dikwijls ter verdediging van „deze sport" wordt verteld — achtten sommigen het inderdaad nodig zeventig tot tachtig liter per honderd kilometer te verbruiken. Vijftig, zestig zou voortaan toch ook moeten kunnen, vindt men. U lacht? Wij ook.

SPORT

Europech is dé specialist in het samen repatriëren van u zelf, uw gezin, uw wagen, uw bagage en eventueel ook uw caravan of aanhangwagen. Die repatriëring voeren we uit met eigen mensen en eigen veilig materieel.

Maar Europech is ook net zo goed de dienstverlener bij uitstek voor alle bijstand die u in het buitenland zou nodig hebben.

Zo'n VAB-reisverzekering kost amper 1.390 Bfr. voor u en uw wagen (+eventueel aanhangwagen of caravan). Betaalt u 600 Bfr. meer, dan is uw hele gezin mee verzekerd.

Dank zij Europech kunt u een heel jaar lang met een gerust gemoed overal in Europa (behalve in Turkije) rondreizen: de VAB-Europechcentrale is 24 uur op 24 bereikbaar.

Verkrijgbaar bij de VTB-VAB-kantoren en vertegenwoordigers, bij de Kredietbankfilialen en de agentschappen van de ASLK.

Ook bij de VKT en VVW-afdelingen, bij Vakantiegenoegens en de ATB Natuurvrienden.

10de jaarboek De Franse Nederlanden:

„Louis XIV was niet welkom!"

Op 12 maart 1976 woonden wij in het Nederlandse konsulaat te Rijsel de voorstelling bij van het eerste jaarboek „De Franse Nederlanden - Les Pays-Bas Français". Van jaar tot jaar verscheen een uitgave van het boek en zopas kwam het tiende jaarboek uit. Tijd dus voor een voorstelling, een bibliografisch overzicht en enige evaluatie.

TIEN jaar geleden schreef hoofdredakteur Jozef Deleu: „In heel Europa vindt een heropleving plaats van de regionale kulturen, die vooral in de sterk gecentralizeerde landen in de verdrukking waren gekomen". In die samenhang wilde hij toen ook de groeiende belangstelling voor de Franse Nederlanden zien en was de aanzet tot de uitgave van jaarboeken.

1ste decennium

De jaarboeken telden telkens 256 bladzijden, bij het voorliggende exemplaar werd een uitzondering gemaakt. Het eerste decenniumnummer telt er liefst 416 waarin inbegrepen de zeer nauwkeurige bibliografie 1976-1985.

Het jongste jaarboek telt vijftien hoofdstukken die zowel elementen uit het verleden als het heden van de Franse Nederlanden behandelen. Het ligt niet in de bedoeling hier alle onderwerpen voor te stellen, daarvoor zijn de studies te wijdbenig. Pikken we er enkele uit. Tevens wijzen we er op dat de onderwerpen steeds zo neutraal mogelijk aangepakt werden en triomfalisme en zelfverheerlijking vreemd zijn aan de benadering. De auteurs hebben al die tijd geen hete hangijzers geschuwd.

Zonnekoning

Jozef Deleu daarover: „De redaktie is samengesteld uit Frans-Vlamingen, Vlamingen en Nederlanders en eist dat de gebrachte informatie zoveel mogelijk wetenschappelijk onderbouwd is. De auteurs worden dan ook steeds gekozen op grond van hun onderlegdheid en nooit omwille van een politieke of ideologische aanhorigheid".

In het oog springt de bijdrage van de Rijselse historicus Eric Vanneufville „Louis XIV en Flandre: l'accueil des Flamands". Vanneufville bewijst daarin dat in tegenstelling tot wat de Franse geschiedschrijving steeds heeft beweerd Lodewijk XIV in Frans-Vlaanderen allerminst als een bevrijder werd onthaald.

Vanneufville is te rade gegaan bij betrouwbare ooggetuigen; vandaar zijn zekere stelling. Zowel in het franstalige gedeelte van Frans-Vlaanderen (waarbij hij zich stoelt op de verhalen van de Rijselse sajethandelaar P.I. Chavatte) als in het Vlaamssprekende deel (waar hij o.a. de pastoor Blomme laat getuigen) stuitten de troepen van de Zonnekoning bij de bevolking op groot verzet. Het verweer van de burgermilities duurde drie weken. Na de inpalming bleef Rijsel anti-Frans gezind, vreugdevuren kregen nauwelijks belangstelling en de bevolking hielp Franse deserteurs naar de Spaanse Nederlanden vluchten, in de herbergen kwam het regelmatig tot vechtpartijen met de bezetters, enz... Tweeëntwintig jaar na de aanhechting werd bij de halfoogstprocessie (waar naar gewoonte meer dan 3.000 flambouwen werden meegedragen) op een kerktoren te Rijsel de vlag met het Boergondisch kruis gehesen om aan te tonen dat „de harten niet bij de Fransen waren".

In het Vlaamse Belle was het al niet veel beter. In Broekburg van hetzelfde laken, net zoals op het platteland en in de kleine steden.

Op deze vijandigheid kwam uiteindelijk sleet omdat de landadel en de burgerij onder de bekoring kwamen van de Franse taal en kultuur. Wanneer Lodewijk XIV dan in 1715 sterft is de annexatie volledig.

Voorwaar een leerrijke en verhelderende bijdrage.

Robeke

Mogen wij tevens de aandacht vragen voor de bijdrage van Jean-Pierre Florin waarin deze de geschiedenis schetst van het socialistische bestuur te Robeke. Deze uitzonderlijk lange bestuursperiode duurde 71 jaar en eindigde bij de gemeenteraadsverkiezingen van 7 maart 1983.

Eveneens verrassend is het reisverslag van de Nederlander H.G.C. Cohen Stuart die in 1922 een trip door Frans-Vlaanderen ondernam op zoek naar emigratiemogelijkheden voor Nederlanders.

In andere bijdragen wordt de vraag beantwoord of de Franse Nederlanden de bakermat van de Nederlandse kultuur was, wordt het werk besproken van de eens veel gelezen maar nu op de achtergrond geraakte romancier Maxence Van der Meersch, de vallei van de Kwinte, over de vroegste geschiedenis van het Comité Flamand de France, over de bevolking van de departementen Nord en Pas-de-Calais na 20 jaar krisis, over de vele urbanizatieplannen rond Groot-Duinkerke, over de klokken en beiaarden in de Franse Nederlanden, over de kunstschatten van het kartuizermuseum van Dowaai, over de briefwisseling van Guido Gezelle met Frans-Vlamingen, enz... Vergeten wij ook de vele illustraties niet. Het jaarboek kreeg een sobere maar stijlvolle vormgeving mee zodat zonder overdrijven mag gesteld worden dat het hier (opnieuw) om een stijlvolle uitgave van Ons Erfdeel gaat...

Bibliografie

Zoals in de vorige jaargangen vindt men in dit jaarboek ook een lexicon en een bibliografie. In het lexicon inventarizeert Cyriel Moeyaert de schrijftaal van de Westhoek in Frankrijk. Dit jaar doet hij dit aan de hand van enkele onuitgegeven gedichten van Andries Steven. In de bibliografie worden achttien publikaties geduid die in de loop van 1984 over de Franse Nederlanden zijn verschenen.

Ten slotte bevat dit 10de jaarboek ook een bibliografie van de tien eerste jaargangen. Deze bibliografie werd samengesteld door redaktiesekretaris Dirk van Assche. In de loop van deze tien jaargangen werden in het totaal 145 bijdragen gepubliceerd en werkten 97 verschillende medewerkers uit Vlaanderen, Frankrijk en Nederland aan het jaarboek mee.

Voor wie van de Franse Nederlanden houdt en zijn/haar dokumentatie dienaangaande wil bijwerken en aanvullen prijzen wij ook deze uitgave aan. (M.V.L.)

— De Franse Nederlanden. Uitg. Stichting Ons Erfdeel, Murissonstraat 260, 8530 Rekkem, 1.200 B. fr. (056-41.12.01).

Het VU-partijbestuur deelt mee...

Na afloop van het Voksunie-partijbestuur van maandag 17 juni heeft algemeen voorzitter Vic Anciaux volgende mededelingen verspreid ten behoeve van de pers.

Het Partijbestuur van de Volksunie heeft zich beraden over de verklaringen van de heer Swaelen ten overstaan van de Volksunie en de regeringsvorming. De Volksunie vindt de handelwijze van de heer Swaelen bijzonder ongewoon.

1. De formulering van de vragen en de miskenning van de feitelijke waarheid die eruit blijkt wijzen erop dat de heer Swaelen alleen een elektoraal maneuver heeft willen uitvoeren.

2. De Volksunie vindt het onzindelijk over regeringsvorming te praten vóór de verkiezingen. De kiezers moeten eerst uitspraak doen en oordelen over de programma's én de daden van de partijen. De VU wil deze fundamentele regel van de parlementaire demokratie eerbiedigen.

3. We willen herhalen dat de Volksunie geen vragende partij is in verband met de regeringsvorming. De CVP bevindt zich blijkbaar in nood en vreest een slechte uitspraak van de kiezers. Wie de Volksunie na de verkiezingen denkt nodig te hebben, heeft geen eisen te stellen. Als de Volksunie eventueel gevraagd wordt voor regeringsdeelneming, zal zij zelf beslissen onder welke voorwaarden.

Eisen na verkiezingen

De Volksunie heeft geen moeite haar standpunten te bepalen over de rol die zij na de verkiezingen wil spelen, en dit ten overstaan van alle partijen en niet exclusief ten overstaan van de CVP.

1. De Volksunie wil een herstelbeleid dat sociaal-rechtvaardig is en prioritair gericht op méér tewerkstelling. Daarvoor heeft zij trouwens al een spoedplan als wetsvoorstel bij de Senaat ingediend.

2. De Volksunie wil dat de Staat sober optreedt en zijn openbare financiën saneert, met het doel de belastingdruk te verminderen.

3. De Volksunie wil een ruime zelfstandigheid voor Vlaanderen, vooral op financieel, sociaal en ekonomisch vlak. Ze is er immers van overtuigd dat er anders geen resultaat te verwachten is inzake de tewerkstelling en de sanering van de rijksfinanciën.

4. De Volksunie wil dat het beleid een aktieve vredespolitiek inhoudt.

Regering is mislukt

Het is overduidelijk dat het huidige regeringsbeleid op deze punten is mislukt. De huidige regering heeft de rijksschulden opgestapeld, de lasten op de burgers verhoogd en de kwaal van de werkloosheid niét resoluut aangepakt. Het huidige beleid mist sociale rechtvaardigheid. Het heeft de weddetrekkenden en de middenstanders ofwel gedemotiveerd ofwel naar de armoede gedreven. Het heeft alleen het grootkapitaal gediend.

De Volksunie staat open voor alle partijen die een positief antwoord geven op de boven geformuleerde doelstellingen. Ook de CVP kan zich hierover beraden.

Bovendien wenst de Volksunie een maatschappij waarin het volle respekt heerst voor iedere levensbeschouwing en ieders mening. Ook de heer Van den Brande moet weten dat de Volksunie sedert haar ontstaan een samenhorigheidspartij is, waarin mensen uit alle sociale geledingen en van elke filosofische overtuiging, zich thuis voelen.

De Volksunie zet zich dan ook scherp af tegen de polarizatie waaruit zowel de liberalen als de socialisten elektoraal garen willen spinnen. Iedereen in Vlaanderen moet beseffen dat deze polarizatie het volk niet dient.

Vlaams - Nationale

Gulden sporen viering

WERK IN EEN VLAAMSE STAAT

Gent 5 Juli

met medewerking van

Maurits Coppieters
gastspreker

en optreden van de

Kunstgroep Alkuone

te Gent op Vrijdag 5 juli 1985 om 19.30u op het pleintje aan de Mageleinstraat - Volderstraat.

Bij slecht weer gaat de viering door in de zaal van de V.T.B.-V.A.B. aan de Paddenhoek.

Navieren kan, in een gesellige sfeer in de Roeland.

WIJ REGIONAAL

Weer of geen weer!

Onze zomer-top laat enkele bedenkingen toe. **Luk Mortelmans** uit Nijlen schiet deze week als een discover de ruimte in: 345 punten! **Jef De Ridder** (Dilbeek) brengt 261 punten aan! **Erik Vandewalle** (Izegem) zet zijn belofte in cijfers om en **Willy Alloo** (Aalst) roert zich weer.

U merkt het lezer, weer of geen weer: WIJ-werven gaat door!

Proloog Top-20

Naam	Punten deze week	Puntentotaal
1. Luk Mortelmans, Nijlen	345	432 p.
2. Hugo Roggeman, Gentbrugge	15	366 p.
3. Jozef De Ridder, Dilbeek	261	321 p.
4. Jan Caudron, Aalst	15	128 p.
5. VU-Harelbeke	—	105 p.
6. Erik Vandewalle, Izegem	60	102 p.
7. Anny Lenaerts, Wilrijk	—	96 p.
8. Willy Alloo, Aalst	45	90 p.
Hans Messiaen, Roeselare	—	90 p.
10. Ivo Coninx	15	75 p.
11. Herman De Wulf, Wetteren	15	60 p.
VU-Londerzeel	—	60 p.
13. Georges Raes, Ledegem	—	57 p.
14. Maurice Jans, St.-Truiden	27	54 p.
Maurice Passchyn, Meise	30	54 p.
Walter Peeters, Hamme	—	54 p.
VU-Wommelgem	27	54 p.
18. VU-Boortmeerbeek	—	51 p.
VU-Brussel	—	51 p.
20. Luk Vanhorenbeek, Bierbeek	12	48 p.

Werkaanbieding

Vlaamsgezinde vereniging in het centrum van Brussel zoekt voor een goedgekeurd BTK-projekt (duur 1 jaar) dringend

een licentiaat

politieke of sociale wetenschappen
of
ekonomische wetenschappen
of
handelswetenschappen

Moet uitkeringsgerechtigd zijn.
Kandidaturen met curriculum vitae schriftelijk indienen bij redaktie WIJ, Barrikadenplein 12 te 1000 Brussel onder de letters BAR-1.

WERK IN EEN VLAAMSE STAAT

Volksvergadering met Schiltz te Brugge

Op donderdag 27 juni om 20 u. 30 organizeert de Volksunie, arr. Brugge-Torhout-Oostkust een volksvergadering in het Kultureel centrum „De Dijk" te St.-Pieters-Brugge, Blankenbergsesteenweg (vlak bij de kerk).

Het programma ziet er als volgt uit: muzikale inleiding door kleinkunstenaar Rik Gorissen; inleiding en overzicht van de werkloosheid in het arr. Brugge-Torhout-Oostkust door Erwin Van Driessche, arr. voorzitter; muzikaal intermezzo door Rik Gorissen; het „Plan Van Ooteghem" door Oswald Van Ooteghem, senator arr. Gent-Eeklo; muziek en kleinkunst door Rik Gorissen; „Werk in een zelfstandig Vlaanderen" door Hugo Schiltz; antwoord op vragen uit het publiek door minister H. Schiltz en senator O. Van Ooteghem; muzikaal einde.

Iedereen van harte welkom!

Zaterdag 21 september a.s.

Tweede Brusseldag in de maak

Opnieuw nodigen alle afdelingen van Brussel uit op een nationale „Brusseldag".

Die gaat door op zaterdag 21 september.

U zult zich herinneren dat verleden jaar op het laatste nippertje de datum moest veranderd worden omwille van het huwelijk van een Belgische prinses.

Verschillende arrondissementen en afdelingen die gepland hadden aanwezig te zijn, hebben daardoor moeten afzeggen. Wij hopen vurg dat zij er dit jaar wel zullen bij zijn.

Wie verleden jaar aanwezig was, kan getuigen dat het voorwaar een uiterst geslaagd gebeuren is geworden. Wij hebben onthouden dat we het avondprogramma wat korter moeten houden. Terug naar West-Vlaanderen of Limburg op een laat-avondlijk, voornachtelijk uur is inderdaad een onhaalbare kaart.

Grosso-modo zal het programma er als volgt uitzien:

— voormiddag: (vanaf 10 u.) een keuze uit geleide bezoeken

— 's middags: middagmaal

— 's namiddags: kroegentocht, bezoek Parlement, te voet Brussel verkennen, film over Brussel enz., enz.

— Na het avondmaal: optreden van Jef Burm (vanaf 19 tot 20 u. 30).

Vanaf augustus zal „Wij" regelmatig de noodzakelijke inschrijvingsformulieren publiceren.

Hiermee sluiten we officieel de Brusseldag af, maar in de „bar américain" van de A.B. kan nadien nog een slaapmuts worden bekomen en — wie weet? — een danspasje geplaatst.

Net zoals verleden jaar gaan er in de marge een paar belangrijke politieke werkvergaderingen door.

Toen hadden we „een ontmoeting met onze parlementairen" belegd, om onze houding tegenover Brussel te verduidelijken en er werden twee uitermate belangrijke beslissingen genomen:

a) elk jaar met de Brusseldag zouden wij een inventaris opmaken van de Brusselse politieke situatie

b) een gemengde (parlementairen plus arrondissement Brussel) „Brussel-Kommissie" zou worden opgericht om de Volksunie stellingnamen inzake Brussel in konkrete wetteksten en wetsvoorstellen te gieten.

U zult gemerkt hebben hoe een eerste reeks voorstellen („het Brabants luik") intussen werden ingediend door Daan Vervaet, Jef Valkeniers, Vic Anciaux, en mede voorbereid door senatoren Bob Maes en Paul Peeters.

Het is de bedoeling nu het Brussels luik" aan te pakken, en de desbetreffende wetsvoorstellen op de komende Brusseldag te kunnen voorstellen. Op deze werkvergadering nodigen we ditmaal niet alleen de parlementairen, maar ook alle arrondissements- en afdelingsbesturen uit.

Gaby Vandromme,
arr. voorzitter Brussel

Vlaams-Brussels réveil

„Hier staan wij, behept met het nare gevoel dat sedert het tweede Kongres van de Brusselse Vlamingen de tijd heeft stilgestaan voor ons."

Voorzitter Rik Coolen gaf, bij de uitleg over het werkschema van het „derde Kongres" toe dat er in Brussel de jongste tijd ten bate van de Vlaamse gemeenschap weinig ten goede is veranderd.

Zulks dient zeker niet allereerst voor rekening van de Brusselse Vlamingen zelf geschreven te worden.

Immers: *„Hier staan wij, versteven door een parlementaire koelkast en midden een verwarrend aantal beleidsinstrumenten met ongeschikte of stollende raderwerken."*

Het eerste kongres van de Brusselse Vlamingen (men zou beter gewagen van een Staten-Generaal) dateert inmiddels van juni '75. Het heeft onmiskenbaar goede vruchten afgeworpen. Maar op tal van echelons is men duidelijk inmiddels ingedommeld.

Dinsdagavond, vlak voor de start van het 3de Kongres stelde Rik Coolen zonder meer: een réveil van de Brusselse Vlamingen is geboden. We hebben ons vijf jaar lang gekoesterd in een status quo, onder meer op het gebied van de staatshervorming.

Vlaamse kunstenaars geëerd in eigen stad

In de wijk Bethaniënpolder werd door de Maatschappij van Goedkope Woningen, zopas een reeks sociale woningen gebouwd. Vijf nieuwe straten worden daarvoor aangelegd. Door schepen *Oscar Renard* (VU) werd voorgesteld 5 Vlaamse kunstschilders en beeldhouwers te eren.

Nieuwe straatnamen met klank!

Bij de beoordeling werd uitgegaan én van hun kwalitatieve waarde, én van hun Mechelse gebondenheid in leven en werk. Het Kollege sloot zich aan bij zijn voorstel en de gemeenteraad keurde eenparig de 5 nieuwe straatnamen goed. Onverwacht wordt aldus hulde gebracht, te voren ware dit ondenkbaar, aan ware Vlaamse kunstenaars.

Uitverkoren werden:

Prosper De Troyer (1880-1961), de Vlaams(-nationale) expressionist, van wie werk te voren steeds hardnekkig werd achtergesteld bij de zogenaamde Latemse expressionisten, die meer romantische kunsttoegevingen wisten te doen en beter overkwamen bij de regeringsoverheid door hun mindere politieke halstarrigheid.

Alfred Ost (1884-1945), zijn alomgeprezen werk, is in het biezonder bekend voor de uitbeelding van zijn krachtige paarden. Het omvat eveneens de prachtige grafische en volkse voorstelling van Mechelen. Onvergetelijk is zijn strijd geweest tegen het toenmalige Mechelse stadsbestuur dat in het begin van deze eeuw, het huidige stadhuis, de vroegere Mechelse lakenhallen, wilden afwerken (sic) met een belforttoren, kopie van het Brugse voorbeeld. Deze waanzin kon dank zij de inzet en de tekencampagne van Ost worden tegengehouden.

Gustaaf Van de Woestijne (1881-1947) behoort in Vlaanderen tot de grootsten. Te weinig is geweten dat hij in 1925 te Mechelen benoemd werd tot direkteur van de Koninklijke Akademie voor Beeldende Kunsten.

Ernest Wijnants (1878-1964) heeft zijn museum reeds in Mechelen. Hij mag beschouwd worden als een groot vertegenwoordiger van de hedendaagse Vlaamse expressionistische beeldhouwkunst, die tussen de twee wereldoorlogen het grote peil van de schilderkunst van dezelfde strekking evenaarde.

Theo Blickx (1875-1953) zijn waardevol geschilderd œuvre is te katalogeren in bloemstukken, marines en stadsgezichten waarbij de Dijle hem biezonder aantrok. Ook beeldhouwer die een bepalende rol speelde voor zijn begaafde leerlingen: Rik Wouters, Ernest Wijnants en Karel Aubroeck. Het stadsbestuur van Mechelen mag geprezen worden voor deze onverwachte eerbetuiging aan Vlaamse kunstenaars.

Wommelgem naar Diksmuide

Vanuit Wommelgem vertrekt een autobus op het kerkplein. Na het einde, op de bedevaartweide heeft men de keuze: in Diksmuide te blijven of mee te rijden naar de kust. Vertrek: 7 u. 30 en terug thuis rond 20 u. 30.

Verdere afspraken worden medegedeeld op de autobus.

Prijs: volwassenen 250 fr., kinderen tot 16 jaar 100 fr. Vanaf 3de kind uit een gezin, gratis.

Inschrijvingen: Staf Van Looveren, Welkomstraat 116, Wommelgem (353.86.68), Ludgaar Boogaerts, Autolei 78, Wommelgem (353.07.84), Ward Herbosch, Kastanjelaan 4, Wommelgem (353.68.94).

En vergeet niet te vlaggen! Vlaggen te bekomen op bovenstaande adressen!

Rommelmarktdag te Antwerpen

Op 15 augustus 1985 wordt in het Oranjehuis, Hoogstraat 69 te Antwerpen van 10 uur 's morgens tot 17 uur een Rommelmarktdag ingericht door de Vlaamse Aktie- en Kultuurgemeenschap. De inkom is gratis.

Alle rommel wordt aanvaard en mag afgegeven worden op het sekretariaat, Wetstraat 12, te Antwerpen, alle dagen tussen 16 en 18 uur. Gelieve eventueel op voorhand een seintje te geven op het telefoonnummer 03-236.84.65. Liefst geen meubelen van groot formaat.

Polder en Noorderkempen rouwen

In memoriam Leon Tanghe

Op dinsdag 28 mei jl. hebben we bestuurslid en vriend Leon Tanghe naar zijn laatste rustplaats begeleid. Met onze afdelingsvlag en in aanwezigheid van de talrijke vrienden uit de Volksunie van Kalmthout. Van elke familie die met de VU sympatizeert was er iemand, man of vrouw; of ze waren er beide. Maar ook van het gewest kwamen ze: van Essen, Stabroek, Kapellen, enz. Allemaal mensen die weten wat Leon — aktief, onrustig, en met volle inzet van zijn persoon — voor de politieke Vlaamse Beweging ter plaatse in Kalmthout én op gewestelijk vlak in Polder en Noorderkempen heeft geprobeerd, gerealizeerd en ook nog wilde werkelijkheid zien worden.

We hadden hem nog pas in volle aktie gezien in de propaganda voor de in Heide georganizeerde hoorzitting van minister Schiltz en op gewestelijk vlak was hij reeds druk bezig met plannen voor de komende verkiezingsstrijd. Want de Volksunie vulde een groot deel van zijn leven. En dat betrof niet alleen de partij. Hij keek verder: de vooruitgang van de Vlaamse Beweging en haar voltooiing, dat was het doel waarnaar hij streefde; dat verlangen was zijn kracht waarmee hij als organizator in het afdelingsbestuur van Kalmthout en daarbuiten zo druk doende was. Dit ideaal had hij lang geleden leren kennen in het VNV in Oostende en hij is het trouw gebleven.

Persoonlijk kan ik getuigen dat Leon — als flamingant van de goede oude stempel — het juiste inzicht had in die zin van onze Beweging: dat ze even volks en sociaal is als Vlaams en dat ze toekomstgericht moet zijn, d.w.z. dat onze jongeren er sociaal-ekonomisch ook baat moeten kunnen bij vinden.

Wij begrijpen het niet dat deze aktieve mens van pas zestig er nu niet meer is. Dat het stil wordt rond hem.

We zullen hem eren door zijn werk voort te zetten. Want de Vlaamse Beweging moet haar eindvoltooiing vinden. Dat was zijn ideaal en — spijtig — dat heeft hij niet mogen zien. Op hem is een strofe van het beroemd gedicht van Henriëtte Roland Holst van toepassing:

„We zullen u niet zien,
lichtende Vrede,
„We zullen niet proeven
Uw veiligheid
„van onze lippen naar ons hart
gegleden,
„We zullen 't hunkeren naar
Uw zachtheden
„meedragen, ongestild,
in de eeuwigheid.

We hebben van Leon Tanghe afscheid genomen met het „Vaarwel, mijn broeder", het Gebed voor 't Vaderland, „Wilt heden nu treden" en met de Vlaamse Leeuw.

Hij ruste in vrede.

Aan Roza, zijn echtgenote, en aan zijn zonen, Willy en Kris, biedt het afdelingsbestuur zijn gevoelens van diep meeleven aan.

Jan Van Esbroeck, voorzitter

ALLE ROUWKLEDING voor dames en heren

De meest uitgebreide kollekties
zwart en grijs
voor dames en heren.
Alle denkbare maten !
Alle retouches worden direkt gedaan
terwijl U rustig van een koffie geniet

SKM

De Grote Belgische Modezaak

SUCCES KLEDING MEYERS

Boomsesteenweg 35 Aartselaar

Oude Autostrade Antwerpen-Boom-Brussel

OPEN alle dagen van 9 tot 18 uur - vrijdag feest- en koopjesavond tot 21 uur - zaterdag van 9 tot 18 uur - zon- en feestdagen gesloten.

ANTWERPEN

JUNI

21 **TONGERLO/WESTERLO:** Frans Van Woensel houdt een causerie over het NSKK. Oprichting en inzet aan alle fronten van Europa tijdens de WO-II. Aanvang 20 u. 30 in de Kapellekeshoef te Tongerlo. Organizatie: St-Maartensfonds Kempen.

22 **KONTICH:** Vlaamse Kring: viering midzomerzonnewende, 21 uur, VNJ-terrein, Altenastraat.

22 **RIJMENAM:** 4de reuze barbecue van het VNC, in het Weynishof. Deelnemingsprijs: 300 fr., kinderen 150 fr.; kleuters tot 6 jaar gratis. Aanvang 17 u. Kaarten te verkrijgen bij VNC, tel. 015-20.95.14.

22 **WIJNEGEM:** Zomerbarbecue vanaf 19 u. 30 in en rond „De Schuur", Wommelgemsesteenweg. Inschrijven voor 8 juni bij Piet Bellens, Brouwerslaan 25 (353.15.33) of Pieter Mees, Turnhoutsebaan 528 (353.94.64).

22 **WOMMELGEM:** Sint-Jansfeesten, Vlaamse Vriendenkring.

22 **BORNEM:** Braderijfeesten in de Kapelstraat. De Vlaamse Kring viert mee in haar lokaal Kapelstraat 71. Wij bieden aan de bezoekers een fijne koude schotel en andere delikatessen, aan schappelijke prijzen. Ook een tombola en rommelmarkt wordt georganizeerd.

22 **BORNEM-MARIEKERKE:** Vanaf 12 tot 20 uur. De Vlaamse Kring neemt deel aan de Vis- en Folkloredagen, en heeft haar stand opgebouwd in de Omgangstraat 51, „De Waaier". Heerlijke visschoteltjes aan demokratische prijzen. Ook op 23 juni.

23 **SCHILDE:** Openbaar dienstbetoon door Bart Van der Moere in café De Schilde, hoek Turnhoutsebaan-Brasschaatsdebaan, van 11 tot 12 uur.

26 **SCHOTEN:** Sporenviering in zaal Forum. Inkom 120 fr. Vermindering voor CJP, bejaarden, militairen en gezinnen, deze kaarten kosten 80 fr. St.-Philippuskoor verzorgt deze viering en gastspreker is burgemeester mevr. Algoet.

26 **LIER:** Sprekersavond door pater Flamey. Tema: partnermoeilijkheden, huwelijksmoeilijkheden. VNC, Berlarij 80, Lier om 20 u. 30. Iedereen welkom, ook niet-leden. Org.: FVV-Lier.

28 **WOMMELGEM:** Gratis etentje voor alle aktievelingen van de Wommelgemse VU-afdeling, in den Klauwaert, aanvang 20 u.

28 **MOL:** Tot 4 juli, boekenbeurs en tentoonstelling in zaal Malpertuus, Turnhoutsebaan 15, Mol.

28 **HEIST-OP-DEN-BERG:** Tot en met 30 juni, grote ballonwedstrijd, deelname braderij, 20 fr. per ballon, mooie prijzen voorzien, snoepje gratis.

28 **AARSCHOT:** Guldensporenviering om 20 uur in de parochiezaal van Langdorp-centrum. Spreker Koenraad Stappers, abt van de abdij van Averbode. Optreden zangkoor VVVG-Geel. Inkom gratis. Iedereen welkom. Met medewerking van VVG Aarschot en VU. Org.: Priester-Daensfonds.

29 **LEEST:** Barbecue in de tuin van het „Hof ten Broecke", Kerkenblokweg 18, Leest, bij Milou en Karel Mertens. Aanvang 18 uur.

29 **VOSSELAAR:** Studiedag. Tema: Verzuilingsproblematiek. In het gemeentehuis van Vosselaar, kursusbijdrage: 500 fr. Vooraf inschrijven: FVK Turnhout, Vonckstraat 39, 2770 Herenthout (014-51.55.96) of Vormingscentrum L. Dosfel, Bennesteeg 4, 9000 Gent (091-25.75.27). Org.: Vormingscentrum Lodewijk Dosfel.

30 **HEIST-OP-DEN-BERG:** Georganizeerde deelname aan de 58ste IJzerbedevaart. Opstap Unic Heist om 7 u. stipt. Prijs: 200 fr. p.p., jeugd: 100, kind — 12 j.: gratis.

30 **WOMMELGEM:** Met de autobus naar de IJzerbedevaart. Prijs 220 fr. Inschrijven bij bestuursleden.

JULI

1 **WOMMELGEM:** Jaarmarkt. Breng een bezoek aan onze VU-VUJO-stand. Boeken, stickers, vlaggen, enz. Echt de moeite waard!

5 **MOL:** 19 u. 30: misviering in zaal Malpertuus.

6 **MOL:** Vanaf 11 u. 30: doorlopend restaurant in zaal Malpertuus, Turnhoutsebaan 15 te Mol. Inrichters: VU-Mol.

7 **MOL:** Vanaf 11 u. 30: doorlopend restaurant in zaal Malpertuus, Turnhoutsebaan 15, Mol. Inrichters: VU-Mol.

Naklank Hasselt

Wommelgem dankt Lommel

Na de verkwikkende douche en de warme toespraken waren we toch blij dat onze vrienden uit Lommel zich zeer duidelijk kenbaar hadden opgesteld zodat wij in een mum van tijd de badkuip konden verlaten en in de goed opgewarmde bus onze plaatsen innamen. Onze VU-gids vertelde ons al een en ander over zijn Lommel en toch, wat wij ginder mochten ervaren was af. Heerlijk gedekte tafels met alles d'er op en d'er an. Een heerlijke rondrit met prachtige bezienswaardigheden mooi weergegeven in de brochure „Lommel groen vakantieoord" van de VVV waarvan zich een gids op de bus bevond. Een verbroederingavond die spijtig genoeg te vroeg moest eindigen, maar zeker is het: Lommel wordt verwacht in Wommelgem! Allen die met onze bus meereden ook nog eens bedankt en spijtig genoeg, maar ik kan het niet laten: „De afwezigen hadden nu zeker ongelijk." **W.H.**

Guldensporenviering te Riemst

Zoals elk jaar organizeert Volksunie-Riemst in Hoeve Malpertuus te Herderen haar guldensporenviering.

Dit jaar is het een biezondere viering. De voorgaande jaren was er behalve een gastspreker en samenzang geen extra optreden voorzien. Dit jaar zijn wij er evenwel in geslaagd de revelatie van het Vlaams Nationaal Zangfeest in Antwerpen van dit jaar naar Riemst te halen. Ria Geeraerts zal present zijn om de avond op te luisteren. Gastspreker is niemand minder dan de VU-fraktieleider in de Vlaamse Raad Paul Van Grembergen.

Plaats van het gebeuren: Hove Malpertuus Herderen te Riemst. Datum: 5 juli 1985 vanaf 20 uur. Info: Jan Peumans, schepen, Maastrichterstraat 32, 3770 Riemst, 012-45.29.68.

IJzerbedevaart

Wie op 30 juni mee wil naar de IJzerbedevaart kan zich nog steeds opgeven bij de bestuursleden van de Volksunie-afdeling Riemst. Sekretaris Roger Bate, Gemeenteplein te Riemst, tel. 012-45.24.68 is het centrale meldingspunt.

Mededeling

De Zuid en Noord-boekhandel, Paleisstraat 15, 2018 Antwerpen, verspreidt propagandamateriaal voor de IJzerbedevaart. Voor affiches, stickers en kentekens kan men ook daar terecht. Zuid en Noord-boekhandel is dinsdag, woensdag, donderdag en vrijdag geopend van 12 tot 17 u.

VU-Waas en Dender bezocht Voeren

Na de geslaagde VU-betoging te Hasselt zorgden verscheidene VU-afdelingen uit Limburg voor het onthaal van de opgekomen betogers. Zo was de VU-afdeling Hamme te gast bij de Voerense Volksunie-vrienden. Drie bussen vol Volksunie-mensen uit Waas en Dender werden dan ook vanuit Hasselt naar Voeren geëskorteerd door politie, rijkswacht en BOB.

Eenmaal in Voeren aangekomen bemerkten we onmiddellijk drie volledig bemande rijkswachtcombi's in een zijstraat. Even verder stonden nog vijf combi's, enkele Land Rovers en enige overvalwagens. Wij kunnen stellen dat op zijn minst 1 rijkswachter voor 2 Volksunie-bezoekers paraat was. Op de Heizel zou het leger en de rijkswacht vast te klein geweest zijn om met evenveel macht aanwezig te zijn. De Waalse pers, waaronder „La Meuse", was paraat om de zo belangrijke gebeurtenis op de gevoelige plaat vast te leggen. Drie toeristenbussen vormen toch al een voldoende attraktie vooral als dit Vlamingen zijn.

Desondanks werden wij toch door talrijke Vlaamse Voerenaars van achter hun ramen toegewuifd. De heer Happart had echter wel als plichtbewust burgemeester voor enkele verordeningen gezorgd. Zo was het restaurant „San Martino" te Sint-Martens-Voeren, waar het eetmaal voorzien was, plots niet meer in orde met de brandveiligheid. Intussen was er ook een samenscholingsverbod uitgevaardig, zodat de geplande wandeling door deze prahtige streek niet kon doorgaan tenzij 1 per 1 met telkens 3 m ertussen.

Ten slotte mocht er een rondrit gemaakt worden met de autobussen, maar de ordediensten vonden de leeuwevlaggen en de affiches, „Werk in een Vlaamse staat" te provocerend. Daarom mocht er zeker niet door het Voerdorp Teuven gereden worden. De Waalse haan die dag in dag uit bij Happart hangt te wapperen mag voor niemand provocerend werken. Bij elke verplaatsing volgden rijkswacht en BOB plichtsbewust de karavaan. Jammer dat deze jongens tijdens hun diensturen niet mee een pint mochten gaan pakken.

Ondanks de onprettige kant van de zaak, was dit toch een leerrijke ervaring voor de 120 busreizigers. Iedereen was dan ook ten zeerste opgetogen door de inspanningen van VU-Voeren, die ons onder dit politieregime opving. Het zou een grove fout zijn moesten we initiatiefneemster Lydia Bieseman van deze uitstap niet danken, de echtgenote van senator Walter Peeters.

Fons Van Hoydonck

ZOEKERTJE

■ Dame, 23 jaar en wonende in het Mechelse zoekt werk als kinderverzorgster of als kantoorbediende. Ref. nr. 0743.

Belangstellenden kunnen kontakt opnemen met Volksvertegenwoordiger Joos Somers, via het Vlaams Nationaal Centrum, Ontvoeringsplein 1 te 2800 Mechelen, tel. 015-20.95.14. Gelieve het ref. nr. te vermelden.

Hillegem naar Diksmuide

Op zondag 30 juni 1985 organiseert DF-Hillegem een autobusreis naar de IJzerbedevaart in samenwerking met DF-Steenhuize en DF-Bambrugge.

Na de IJzerbedevaart brengen wij een bezoek aan het natuurreservaat „Het Zwin".

Prijs: volwassenen 325 fr., kinderen tot 12 jaar 200 fr. Inkom „Het Zwin" en drinkgeld van de busbestuurder inbegrepen.

Opstapplaatsen: Steenhuize-kerk: 7 u. 30; Herzele-schepenhuis: 7 u. 45; Herzele-kerk: 7 u. 50; Hillegem-kerk: 8 u.; Burst-kerk: 8 u. 15; Bambrugge-Lindekouter: 8 u. 20.

Inschrijven: Maria Van Caenegem, Bovenhoek 13, Hillegem, tel. 091-60.18.54; Marnic De Moor, Perrestraat 72, Hillegem; Erna De Clercq, Krommestraat 7, Steenhuize; Rita De Knijf, Kwalestraat 29, Bambrugge; Juliaan Govaert, Oudenaardsesteenweg 721, Bambrugge.

Gent naar Diksmuide

Opstapplaatsen:

Evergem Dorp 7 u.; Wondelgem vierweegse 7 u. 10; Dampoort (Antwerpsestw. Dielman) 7 u. 20; St-Amandsberg Gemeentehuis 7 u. 25; St.-Amandsberg „Colombo" 7 u. 35; St.-Baafsplein 7 u. 45; St.-Pietersstation 7 u. 55; Ledeberg kerk 8 u. 10.

Inschrijvingen vóór 25 juni bij: mevr. Behiels, Em. Maeyensstraat 48, St.-Amandsberg, tel. 28.18.07 en dhr. Van De Woestijne, Residastraat 50, Gent, tel. 26.24.00.

Vertrek te Diksmuide om 15 u., bezoek aan het graf van Cyriel Verschaeve te Alveringem.

Dan naar Roesbrugge, viering 30 jaar Bertennest. Vertrek uit Roesbrugge om 19 u., aankomst te Gent ongeveer 21 u.

Prijs voor de bus en zitplaatsen voor de leden van VOS en VVVG 230 fr.

VU-Wondelgem naar IJzerbedevaart

VU-Wondelgem rijdt op 30 juni met eigen wagens naar Diksmuide. Verzamelen om 8 u. 30 op de parking van de Vroonstalledries (kant St.-Sebastiaanstraat). Voorziene aankomst in Diksmuide ± 10 u. Daar wachten we elkaar op en gaan gezamenlijk naar de bedevaartweide.

Na de plechtigheid is iedereen vrij. Meestal maken we er iets gezellig van bij de meegebrachte piknik.

Aan de chauffeurs wordt gevraagd hun auto te versieren met de leeuwevlag of een bedevaartaffiche. Gegadigden die mee willen met de auto, betalen 100 fr. als deelname in de kosten.

Ook een warme oproep om de huizen te bevlaggen op 30 juni en 11 juli.

Merelbeke - te koop

Bouwgrond met oude gebouwen. 3 percelen onmiddellijk beschikbaar. Gelegen: Hundelgemsesteenweg 676 tot 686, Merelbeke. Verkoop op 25 juni om 17 uur in herberg „Drie Koningen", Hundelgemsesteenweg 656, Merelbeke. Alle inlichtingen: notaris Antoine Van Peteghem, tel.: 091-30.83.52.

OOST-VLAANDEREN

JUNI

21 **WAARSCHOOT:** Debatavond „Tewerkstelling en Werkloosheid in Waarschoot". Samenstelling panel: werkloze, werkgever, vakbondsafgevaardigde, afgev. schepenkollege, afgev. van de Vlaamse Executieven. Aanvang: 20 u. in zaal Brueghelhof, Leest 56. Inkom gratis. Org.: Dr. Goossenaertskring.

22 **SINT-AMANDSBERG:** Proefavond voor Vlaamse streekbieren. Club TTC Deinze, Dendermondsesteenweg 411, Sint-Amandsberg. Aanvang 20 u. Org.: FVV-St.-Amandsberg.

28 **SEMMERZAKE-GAVERE:** Barbecue om 19 u. 30 in de serres van Hugo Vandewalle, Biestjeslos, 9745 Semmerzake. Adres Hugo Vandewalle: Dorp 86, Semmerzake, tel. 091-84.27.42. Prijs: 300 fr.

28 **OUDENAARDE:** Verkiezing van de 4de Bierprins en 8ste Bierprinses op Kleine Markt tijdens de 31ste Adriaan Brouwerfeesten.

28 **DE KLINGE:** 11 juli-viering in de bovenzaal Parochiehuis (Sint-Gillistraat) om 20 u. Optreden van zangkoor Sint-Cecilia, muziekmaatschappij Sint-Cecilia, foto en diaklub „Object". Gastspreker: Walter Peeters. Inkom gratis. Iedereen welkom.

30 **LEBBEKE:** Met de bus naar Diksmuide. Vertrek om 7 uur aan het gemeentegehuis. Kostprijs bus: 300 fr., kinderen 220 fr. Inschrijven bij Johan De Mol, Lebbeke, tel. 052-21.01.48. Organizatie: Davidsfonds Lebbeke.

JULI

5 **GENT:** Vlaams-Nationale Guldensporenviering om 19 u. 30 op het pleintje Mageleinstraat-Volderstraat. Met Maurits Coppieters en kunstgroep Alkuone.

6 **ERTVELDE:** Tentoonstelling „Maxim Van den Bulcke" in „De Velbloem", Hoge Averijstraat 7, Ertvelde. Open op zaterdag vanaf 14 u., zondag vanaf 10 u., andere dagen vanaf 17 u. Gesloten op dinsdag. Tot 25 augustus.

6 **LOKEREN:** 19 uur: eucharistieviering ter nagedachtenis aan onze Vlaamse vrienden en verwanten uit het Hechteniskamp te Lokeren. 20 uur: op de binnenkoer van de Paters, grillfestijn met drank en zang. Inrichters: A. Verbruggenkring.

7 **ZOTTEGEM:** Gezellige 11 juli-barbecue in de Bevegemse Vijvers, Bevegem-Zottegem. Doorlopend van 12 tot 22 uur. Prijs: 250 fr., kinderen tot 12 jaar 150 fr. Inrichters: Vlaamse vriendenkring.

7 **LEDE:** 11 juli-kaarting „Grote prijs Jules Henderickx". Belottewedstrijd om 15 uur. Vooruit: minimum 10.000 fr.

Kanton Wetteren naar Diksmuide

Prijs: Volwassenen 180 fr.; kinderen t.e.m. 12 jaar 100 fr.

Bus 1: Massemen, Wetteren, Kalken, Laarne. Reisweg: Serskamp-kerk (7 u. 15; Massemen-kerk (7 u. 30); Wetteren-markt (8 u.)

Bus 2: Wichelen, Schellebelle, Wetteren, Kalken, Laarne. Reisweg: Wichelen-kerk (7 u. 15); Schellebelledorp (7 u. 30); Wetteren-markt (8 u.).

Reorganizatie der bussen op de markt Wetteren en gezamenlijk vertrek naar Diksmuide via Kalken „Kremershuis" (8 u. 45).

Terugreis uit Diksmuide: bus 1, vertrek om 16 uur stipt via Kalken „Kremershuis", daar is een kleine rustpoze voorzien van 30' terug te Wetteren 18 uur; bus 2 - Groot Wichelen, vertrek om 13 u. stipt naar zee, terug te Wetteren-markt om 19-20 uur.

Davidsfonds Wetteren: Herm Diue, Gemoedsveld 6, tel. 091-69.05.70; Mark Buyse, Gentsesteenweg 96, tel. 091-69.82.84.

VU-afdeling Wetteren: Herm-De Wulf, Rijckerstraat 22, tel. 091-69.87.65; Romain Pieters, Brusselsesteenweg 35/a, tel. 091-69.43.56; Mark Van Durme, Wettersesteenweg 49, tel. 091-69.32.05; Gaby Vagenende, Kriephoek 2b, 091-69.49.00.

VU-Groot Wichelen - Serskamp: A. Van Langenhove, Galgenberg 74, tel. 091-69.00.49. - **Schellebelle:** A. Bombeke, Suikerstraat 14, tel. 091-69.47.94; W. Hoogewijs, Burg. D'Hollanderlaan 5, tel.: 091-69.81.20. - **Wichelen:** D. Van Den Bogaert, Strijp 48; Karel Tas, Gebeurweg 34, tel. 052,42.39.47; Marian Lenssens, Margote 5.

VU Kalken - Laarne: A. De Rijcke, Pennemansbaan 24B/, tel. 091-67.65.55; De Wilde-De Ceukelaire, Bontinckstraat 10, tel. 091-67.62.52; Kris Van Acker, Kouterreef 24, tel. 091-69.36.95; M. De Rijcke, Lange Meire 25, tel.: 091-69.85.06.

CDNV: Renaat Meert, Fortstraat 7, Wetteren, tel. 091-69.67.88.

11-juli-belotting Lede

Rechtzetting!

De 11-julibelotting „Grote Prijs Jules Henderickx" vindt plaats op zaterdag 6 juli om 19 u. 30 in zaal „Edelweiss", Dorp, Impe. Vooruit: 10.000 fr. + inleg (100 fr. per 4 spelers) en trofeeën.

Zou het nog geen tijd zijn om aan het rijbewijs te gaan werken?

Laat u deskundig bijstaan door specialisten:

RIJSCHOOL Ferd. VERBIEST

MOLENBEEK,
Leopold II-Laan 194
(Viadukt Koekelberg)
SCHAARBEEK,
Leuvense steenweg 555
(Meiserplein)
ANDERLECHT,
Bergense steenweg 797
(Wijk Veeweide)

Tel. 426.85.94.

Afzonderlijk teorie, afzonderlijk praktijk of volledige opleiding, naar keuze. Fakultatief: proefeksamen-teorie (audio-visueel). Ook teorie voor bromfietsbewijs. Ook rijles op automatische wagen.

O.C.M.W.-Brugge

AANLEGGEN WERVINGSRESERVE, GELDIG VOOR DRIE JAAR, VAN TECHNISCH BEAMBTE ELEKTRONIKA (man/vrouw)

BIJZONDERSTE VOORWAARDEN:

1. Belg zijn en van onberispelijk gedrag.
2. *Leeftijd:* de leeftijdsgrens van 50 jaar niet overschreden hebben op de dag van de benoeming, behoudens uitzonderingen.
3. *Diploma:* hoger middelbaar technisch onderwijs in de specialiteit elektronika.
4. Slagen voor een vergelijkend aanwervingseksamen.

WEDDESCHAAL: 1,50 tegen huidig indexcijfer: 269,16 %: 426.767 - 748.370 (in 29 jaar).

INSCHRIJVINGSGELD:
300 frank storten op P.R. nr. 000-00995.81-59 van het A.Z. Sint-Jan, Ruddershove 10, 8000 Brugge, vóór 15 juli 1985, met vermelding: „eksamen technisch beambte elektronika".

VRIJSTELLING INSCHRIJVINGSRECHT:

a) Volledige vrijstelling van het inschrijvingsrecht wordt verleend aan de te *Brugge* woonachtige kandidaten die op datum van hun kandidaatstelling ingeschreven zijn als werkzoekende bij de Rijksdienst voor Arbeidsvoorziening en sedert ten minste **1 jaar ononderbroken volledig werkloos** zijn. De kandidaat moet een attest afgegeven door de R.V.A. voorleggen.
b) De kandidaten ingeschreven in de wervingsreserve van technisch beambte elektronika, aangelegd op 4.4.'78, moeten geen inschrijvingsrecht betalen als zij opnieuw deelnemen aan het huidige eksamen (dit dient vermeld in de aanvraag tot deelneming aan het eksamen).

IN TE STUREN:
Uiterlijk tegen **15 juli 1985** aan de Personeelsdienst van het O.C.M.W.-Brugge, Kartuizerinnenstraat 4, 8000 Brugge: geschreven aanvraag deelneming eksamen, afschrift diploma en eventueel attest van de R.V.A. voor vrijstelling inschrijvingsrecht. **(adv. 109)**

Gemeenteraadszitting Diest

Teruggave huisvuilbelasting uitgesteld

Renaat Rijnders heeft er bij elke begrotingsbespreking op gewezen dat de huisvuilbelasting er wel mag zijn, maar dat de minst-begoeden wel hiervan vrijgesteld zouden moeten worden. Op vraag van de meerderheid diende hij dus een voorstel in, dat hij na enige snode tegenzetten van de meerderheid terug introk.

Bij de jongste begrotingsbespreking (december '84) kreeg volksunieraadslid *R. Rijnders* de instemming van het schepenkollege om een voorstel uit te werken in verband met een teruggave van de huisvuilbelasting. Het is immers zo dat je met een belastingreglement geen selektie mag doorvoeren. De beste oplossing zou dus zijn dat mensen met een zeer laag of geen inkomen de belasting onder één of andere vorm zouden terugbetaald krijgen.

R. Rijnders motiveerde zijn voorstel ook nog met de verwijzing naar de reglementen van minister Galle: alleen gemeenten met een „bezwaarde" financiële toestand of met een „deficitaire" toestand zijn verplicht om 50/60 % van de kosten van de ophaling van het huisvuil te rekupereren via een belasting. Daar Diest helemaal niet in een dergelijke toestand verkeert, kan je moeilijk de wettekst als tegenargument gebruiken. Langs de andere kant is het zo dat ook de Volksunie vindt dat iedere dienst moet betaald worden op de één of andere manier, maar dat moet dan gepaard gaan met een sociale korrektie.

Voorstel

R. Rijnders stelde voor om ten eerste degenen die een bestaansminimum ontvangen van het OCMW de belasting volledig te laten terugbetalen. Ten tweede stelde hij voor dat iedere persoon die voor de personenbelasting aan de gemeente niet meer dan 0 fr. betaalt ook zou worden vrijgesteld (door teruggave onder de vorm van gratis huisvuilzakken...).

Het toppunt van...

Reeds eind februari had *R. Rijnders* dat voorstel ingediend, maar ondanks alle beloften kwam er geen reaktie van het schepenkollege; vandaar dat de Volksunie-Diest besliste om het punt op de agenda te laten inschrijven. Maar wat bleek? Men liet R. Rijnders eerst volledig uitspreken, waarna er wat gebakkeleid werd over bedragen en de juistheid van de belastingaangifte. Maar toen kwam de kat op de koord: de schepen van Financiën zei dat men binnen het schepenkollege nu zelf een voorstel aan het uitwerken was en dat men het Volksunie-voorstel niet kon aanvaarden! Wat men een open politiek noemt! Of zou de Volksunie dan toch een verkeerd begrip hebben van de term „openheid en inspraak?"

Dirk Lambrechts

VU-Groot-Halle naar de IJzerbedevaart

Op zondag 30 juni organizeert de Volksunie Groot-Halle een busreis naar de IJzerbedevaart.

Opstapplaatsen: 7 u.: stationsplein Halle; 7 u. 10: GB Halle; 7 u. 20: dancing Wouters Lembeek; 7 u. 30: kerk Essenbeek; 7 u. 35: kerk St.-Rochus; 7 u. 40: St.-Vincentiuskerk Buizingen; 7 u. 50: herberg „Gildenhuis" Dworp; 8 u.: gemeenteplein Beersel.

De aankomst in Diksmuide is voorzien rond 10 u. Na de bedevaart, omstreeks 13 u., heeft iedereen de tijd om de stad te bezoeken. De bus verlaat Diksmuide pas om 15 u. 30. Nadien staat er een bezoek aan de stad Aalst op het programma. Daar worden de deelnemers ontvangen door VU-volksvertegenwoordiger-quaestor Jan Caudron en een paar mensen van de plaatselijke VU-afdeling die voor een rondleiding in de stad zullen zorgen. De mensen van het Priester Daensfonds zorgen voor een ontvangst in het Priester Daensmuseum.

De VU-Groot-Halle hoopt rond 20 u. 30 terug thuis te zijn. De deelnameprijs bedraagt 275 fr. voor volwassenen en slechts 150 fr. voor kinderen onder de 16 jaar.

Inschrijven tot 25 juni bij volgende personen:

— voor Dworp en Beersel: herberg „Gildenhuis", Kerkstraat 22, Dworp

— voor Lembeek: Michel Vermeersch, Sterrestraat 160, Lembeek

— voor Buizingen: Yvonne Turneer, Kerkhoflaan 23, Buizingen

— voor Halle (centrum): Jan Camiel Cornelis, Stwg. nr. Ninove 558, Halle

— voor Halle (St.-Rochus en Essenbeek): Mario Van Wijsberghe, Quetstroeyelaan 1, Halle

VU-Vilvoorde-Peutie

Met de autobus naar de 58ste IJzerbedevaart in Diksmuide. Deelnemingsprijs: 225 fr. Vertrek om 8 u. (de verschillende wijken worden aangedaan). Na de IJzerbedevaart doorrit naar de Kust. Dringend inschrijven bij M. Clerckx, Schaarbeeklei 47, Vilvoorde, tel. 02-251.36.51 of 015.614.6732.

Abt Stappers te Langdorp

Op vrijdag 28 juni '85 om 20 u. wordt er een Guldensporenviering gehouden in de parochiezaal te Langdorp-Centrum (benedenzaal).

De organizatie hiervan gebeurt door het Priester Daensfonds, in samenwerking met de Davidsfondsafdelingen van Groot-Aarschot, het Vlaams Verbond voor Gepensioneerden en de VU-afdeling Aarschot.

Gastspreker op deze avond is Koenraad Stappers, abt van de abdij van Averbode.

De feestrede wordt omlijst met optredens van het Vlaams koor van gepensioneerden uit Geel en met samenzang van het publiek.

Toegang gratis.

Tweede boekenbeurs te Strombeek-Bever

Voor de vierde keer gaat in het kultureel centrum te Strombeek-Bever een tweedehands boekenbeurs door: 6.000 boeken-afleggertjes zullen worden aangeboden maar er komt meer over de vloer in het kultureel centrum. Op donderdagavond om 20 u. loopt een dia-voordracht door E. Indestege over „De boekbandversiering in de Zuidelijke Nederlanden in de Middeleeuwen en de Renaissance". De voorverkoop van de boeken-afleggertjes tegen weggeefprijzen loopt tussen 19 en 24 u., terwijl zaterdag 22 juni en zondag 23 juni de verkoop van 10 tot 18 u. doorgaat.

Doorlopend tentoonstelling van kant, beeldhouwwerk en muzikale marionetten en door de Brabantse Boekbindersgilde demonstraties van boekbinden.

Meer inlichtingen bij: J. Laeremans, Beatrijslaan 6 te 1850 Grimbergen (269.48.84).

BRABANT

JUNI

23 **LEUVEN:** Dag-uitstap naar Wezembeek-Oppem, verzamelen om 13 u. 30 aan Thierbräu (Naamse Poort). Vandaar per auto naar Wezembeek-Oppem. Wie niet over een wagen beschikt kan kostendelend meerijden. Deelnameprijs: leden 50 fr., niet-leden 75 fr. Inschrijven bij Vital Geeraerts, tel. 016-44.56.50. Inrichters: Dosfelkring Leuven.

28 **HEVERLEE:** Ons lid „Paul De Ridder" zal zich in de strijd gooien als kandidaat voor de titel van 4de Bierprins te Oudenaarde tijdens de 31ste Adriaan Brouwerfeesten.

JULI

6 **JETTE:** Guldensporenviering in de zaal van het Sint-Pieterskollege. Deuren: 14 uur.

Leuvense kontaktadressen voor Diksmuide

Aarschot en omgeving: Boekhandel Meulenbergs, Schaluin 74, tel. 56.93.34, Aarschot; Maria Heylen, Liersesteenweg 120, Aarschot; Willem Deroover, Steenweg op Gelrode 16, Betekom; Alice Dehaes, Kerkstraat 47, Begijnendijk; Jos Salaets, Kleine Vleminckstraat 32, tel. 56.92.01, Langdorp.

Groot Leuven:

Heverlee: Miel Wuyckens, Middenweg 27, tel. 22.41.87; Vandevoorde, Pakenstr. 10, tel. 22.45.13.

Kessel-lo: „De Kring", Jozef Pierrestraat 74, tel. 25.27.58; Wim Celis, Abdijstraat 24, tel. 25.65.30; Jos Derison, Wilderbos 10, tel. 25.54.14; Kris Bovin, Diestse steenweg 204, tel. 25.30.22.

Leuven: Café „De Engel", Grote Markt 15, tel. 23.11.07; Centrum, Kiekenstraat 1, tel. 23.04.82; en bij de gekende personen.

Wilsele: Familie Collet, Martelarenlaan 5, tel. 44.59.22; Oosters, Rotselaarse str. 21.

Wijchmaal: Val. Oversteyns, Descamplaan 62; Rudi Bollaerts, Rotselaarse steenweg 112.

Diest en omgeving: IJzerbedevaartkomitee, Parklaan 5, tel. 013-31.23.66, Diest.

Molenstede: Mevr. Coremans, Kruisstraat, tel. 013-33.29.05.

Linden: Paul Van Oyenbrugge, Nachtegalenstr. 38, tel. 25.39.46; prof. Depuydt, Slotgracht 26, tel. 25.57.16.

Kortenberg: Paul Vandendorpe, Leuvense steenweg 423, tel. 02-759.73.33; Antoon David, Kerkstraat 13, tel. 02-759.59.00.

Steenokkerzeel: Debuyst, Dijkstraat 20; Kamiel Ryon, Keizerinlaan 1, tel. 02-759.84.40.

Tienen en omgeving: Désiré Freson, Leuvensesteenweg 158, Roosbeek, tel. 016-73.31.63.

Tervuren: Jan Vandevelde, Parklaan 43, tel.: 02-767.41.02; J. Roeykens, Hazenlaan 12, tel. 02-767.40.64.

Tildonk: Paul Verbelen, Cauberghstr. 2, tel. 60.12.09; Thijssen Andrè, Eikenblok 53, tel. 60.20.73.

Tremelo: Apoteek Lambrechts-Geebelen, Groot Bollostr. 53.00.31.

Vossem: Frans Trappeniers, Treuvel 24.

Winksele: Van Laer Armand, Dieriksgroebe 3, tel. 48.83.21.

Herent: Mevr. Dedeken, O.-L.-Vr.-plein 91, tel. 22.96.77.

Prijs voor bus: 250 fr. voor volwassenen; 150 voor jeugd (14 j). Vertrekuren: Leuven: 7 u. 30 aan het station. Stopplaatsen: Fochplein en Sint-Jacobsplein (voor Mater Dei).

Na de bedevaart naar Brugge (Herent en Tremelo); naar zee, en de rest, met Leuven, naar Roesbrugge.

Voor leeuwenvlaggen en vlaggestokken: Parijsstraat 34-36, Kiekenstraat 1 en: De Engel, Grote Markt 15. Voor meer inlichtingen hierover: P. Clijsters, tel. 22.34.84.

DE KEIZER VAN HET GOED ZITMEUBEL

MEUBELEN «DE KEIZER»
Salons - Kleinmeubelen - Lusters - Geschenkartikelen

Onklopbare prijzen in kleinmeubels en salons
(speciale voorwaarden voor trouwers)

Openingsuren: Di., woe., vrij. van 13 tot 19 u. 30
Do., zat. van 10 tot 19 u. 30
Zondag van 14 tot 18 u.

Zaakvoerder Staf Kiesekoms

KEIZERSTRAAT 2 - 1740 TERNAT - 02-582.22.22
(op slechts 15 km van Brussel-centrum)

Meise-Wolvertem-Oppem naar Diksmuide

Op zondag 30 juni rijden we met autocar naar Diksmuide. Het vertrek is voorzien om 7 u. 40 aan het Gemeenteplein te Wolvertem, en om 7 u. 50 aan de Sint-Martinuskerk te Meise. Na de plechtigheid gaan we op de Reien varen te Brugge. De kostprijs is 200 fr. Gelieve in te schrijven bij Maurice Passchyn, Vilvoordsesteenweg 81 te Meise (tel. 02-269.69.35).

ZOEKERTJE

■ 30-jarige dame — middelbaar onderwijs genoten — met 4 jaar ervaring in warenhuis als verkoopster, zoekt werk als verkoopster-kassierster of voor het aanvullen van de artikelen.

■ 18-jarige juffrouw, pas afgestudeerd, met diploma A2-boekhouden, zoekt een gepaste betrekking.

■ 33-jarige dame, beroepsopleiding snit en naad, 8 jaar ervaring als verkoopster, kassierster, etalage e.d. in kledingszaak, zoekt een deeltijdse betrekking in grootwarenhuis, kledingszaak of dergelijke.

Voor inlichtingen zich wenden: O. Van Ooteghem - Senator, A. Lonquestraat 31, 9219 Gentbrugge (091-30.72.87).

UITGEVERIJ ETNIKA

„WEE DE OVERWONNENEN"

Nieuwe uitgave — verschijnt in november 1985
325 bladzijden tekst + foto's + tekeningen + dokumenten.
Officiële verkoopprijs 650 fr.
Bij voorintekening tot 1 oktober slechts 525 fr.

INHOUD:
— Op verloren posten door Rik Van den Abeele
— Kolonne 403 N.S.K.K. door Frans Vermander
— Mijn verblijf in Russische strafkampen door Willy Helsen
— Mijn verblijf in Russische strafkampen door Vik Chevalier
— P.O.W. in Engels krijgsgevangenschap door Marcel Van Oostenrijck.

IN VOORRAAD:
— Vlaanderen in uniform 1940-1945 Deel 6 925 fr.
— Vlaanderen in uniform 1940-1945 Deel 7 975 fr.
+ verzending buitenland 150 fr.
Delen 1 - 2 - 3 - 4 - 5 en Liederboek uitverkocht.

EERST STORTEN DAN ONTVANGT U HET BOEK!

Administratie en beheer: Bert De Prijcker, Rob. Verbelenstraat 6, 2670 Puurs, tel. 03-889.09.48 of 014-22.17.09
Bankrekening: nr. 930-0020636-39 — Postrekening: nr. 000-0430363-71 voor Etnika vzw. Antwerpen.
Al deze boeken zijn eveneens verkrijgbaar bij de gewestelijke besturen van het Sint-Maartensfonds, de Vriendenkring Sneyssens, de afdeling Hertog Jan van Brabant en bij de boekhandel.

De Vlaamse Nationalisten, die met fierheid durven terugblikken op hun verleden, moeten in het bezit zijn van al onze boeken.
Zij horen thuis op elke leestafel en boekenrek van alle volksbewuste Vlamingen, als dokument en afweermiddel tegen laster en leugen.
(Advertentie)

Stad Vilvoorde

Akademie voor muziek, woord en dans, en filialen

Te begeven deeltijdse betrekkingen: leraar-lerares viool, hobo, fluit, gitaar, harmonie, contrabas, kamermuziek, samenspel en studiemeester-opvoeder (m/v).

De kandidaten moeten houder zijn van het vereiste diploma en voor het onderwijzend personeel eveneens van het pedagogisch getuigschrift of bekwaamheidsattest.

De kandidaturen dienen vóór 1 augustus 1985, met curriculum vitae en voor eensluidend verklaard afschrift van de titels, per brief gericht aan het kollege van burgemeester en schepenen, stadhuis, Grote Markt te 1800 Vilvoorde.

Bijkomende informatie:

— tijdens de maand juni: Akademie, tel.: 02-251.32.81, na 16 u.

— tijdens de maand juli: Dienst Kultuur, tel.: 02-251.58.89.

De stagedoende aanstelling gebeurt voor een prestatie van twee wekelijkse lesuren en het aantal wekelijkse jaarlesuren is afhankelijk van het leerlingenaantal en van de Rijksbetoelaging.

(Adv. 107)

Gesprek met schepen Erik Vandewalle

Een gidsenkursus in Izegem

In Izegem, op het eerste gezicht geen traditionele toeristische trekpleister, gaat men binnenkort van start met een gidsenkursus. Aan Erik Vandewalle, VU-schepen en o.a. verantwoordelijk voor de sektoren toerisme en kultuur, vroegen wij meer uitleg.

WIJ: Izegem is allesbehalve gekend als centrum voor toeristen, maar wel als een industrie- en handelskern. Waarom wil het stadsbestuur dan een dergelijke kursus inrichten?

Erik Vandewalle: „Precies omdat Izegem te uitsluitend gekend is als industriestad. Izegem verbergt heel wat meer aan patrimonium dan men zou kunnen vermoeden. Bovendien leefde bij ons de overtuiging dat de konservatoren van onze Nationale Musea (Schoeisel- en Borselmuseum) overbelast konden raken, en dat er dringend nood is aan mensen die kunnen bijspringen."

WIJ: Kennen die musea dan zo'n overdonderend sukses?

Erik Vandewalle: „Het gaat snel vooruit. De cijfers van het aantal bezoekers zeggen genoeg. Voor het Schoeiselmuseum: 2.170 (in 1983), 6.557 (in 1984). Voor het Borstelmuseum: 2.086 (in 1983), 4.504 (in 1984).

Maar het ziet er naar uit dat de cijfers voor 1985 nog pijlsneller zullen stijgen. Op 1 mei waren er in het Schoeiselmuseum 1.536 en in het Borstelmuseum 1.195 bezoekers. Uit de aanvragen die binnenkomen blijkt bovendien dat dezelfde trend zal verdergezet worden."

WIJ: U had het daarnet over dat rijke Izegemse patrimonium. Wat kan deze stad dan nog allemaal bieden?

Erik Vandewalle: „Veel meer dan iedereen denkt, en veel meer dan de meeste Izegemnaren weten! Op de eerste plaats denk ik aan de tandem compound stoommachine (1936) in de Izegemse elektriciteitscentrale ETIZ, een uniek stuk, dat in de toekomst een trekpleister kan worden. Men is trouwens op het ogenblik bezig de infrastruktuur errond te verbeteren. Wie weet groeit daar later niet een volwaardig „Museum van de elektriciteit" uit.

Izegem beschikt bovendien over een rijke sportieve en ontspanningsinfrastruktuur, gekoncentreerd in het 16 ha grote Sport- en Rekreatiecentrum. In datzelfde domein ligt een waardevolle kruidentuin. We hebben ook een en ander op het gebied van kerkelijke architektuur. De Sint-Pieterskerk in Emelgem, een typische laatgotische hallenkerk, is een parel, ondanks de diverse stijlen van het interieur. Zij werd einde jaren '70, begin jaren '80 op een m.i. biezonder geslaagde wijze gerestaureerd.

Persoonlijk ben ik geen fan van de neogotiek. Maar toch kan de neogotische Sint-Tillokerk stof bieden voor een rondleiding. Dan is er nog onze beiaard, wekelijks bespeeld door Frank Deleu, waarrond wij ook heel wat aktiviteiten uitbouwen, zoals de zomerse avondkoncerten."

WIJ: U geeft daar werkelijk heel wat boeiende suggesties. Ik neem aan dat daar stof inzit om de toerist een dagje in Izegem te houden?

Erik Vandewalle: „Izegem is inderdaad geen toeristisch mekka. Het is wel een stad waar men op een interessante manier aan dagtoerisme kan doen. Hou er dan ook nog rekening mee dat je in de onmiddellijke nabijheid twee interessante provinciale domeinen hebt: dat van Rumbeke, en Ardooieveld. Wij kunnen bovendien een beroep doen op een goed uitgebouwde horeca-sektor. We hebben restaurants voor alle beurzen, tearooms, een aantal goed uitgeruste cafés... Daar komt dan nog bij dat in deze krisistijden het dagtoerisme een steeds hogere vlucht neemt."

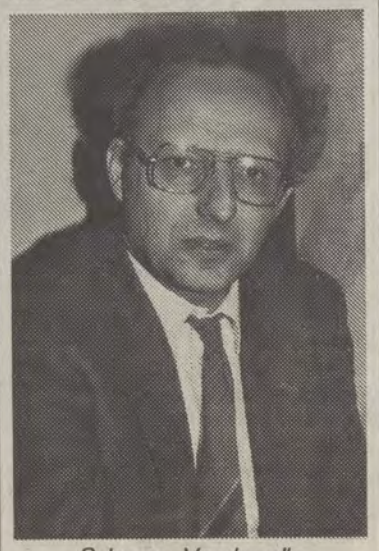

Schepen Vandewalle: „Het dagtoerisme neemt toe. Daar spelen we op in!"

WIJ: En de gidsenkursus zelf?

Erik Vandewalle: „Ja, wij hebben een beroep kunnen doen op een aantal klinkende namen om de lessen te geven. Daar zijn allereerst onze onvervangbare konservatoren: Roger Bekaert en Raymond Werbrouck.

Verder noem ik nog: Adriaan Linters, één van de pioniers van het industrieel-archeologisch onderzoek in Vlaanderen, Jean-Marie Lermyte, doctor in de moderne geschiedenis, Miek Goossens, inspektrice bij Monumentenzorg, André Colpaert, adjunkt-direkteur van de Westvlaamse interkommunales WIER, WIH en WITAB, E.H. Maertens, pastoor van de Sint-Pietersparochie, Jean Van Cleven, wetenschappelijk medewerker aan het Sint-Lucasinstituut en het Bethunianum, en Hendrik Willaert, muziekhistoricus en gespecialiseerd in de kulturele geschiedenis van Izegem. Daarnaast zijn er ook nog enkele ambtenaren van de stad en enkele taalleraren; deze laatsten voor die kursisten die hun gidsenrol ook in een vreemde taal willen spelen, maar niemand is verplicht dat erbij te nemen."

WIJ: En hoe zit het praktisch?

Erik Vandewalle: „Wel, de grote lijnen liggen vast. Wij starten de eerste zaterdag van september, in de namiddag, en gaan zo door elke zaterdagnamiddag van 14 tot 18 u., tot einde oktober. Iedere kursist krijgt een syllabus; voor de lessenreeks — alles inbegrepen — vragen wij slechts een bedrag van 200 fr.

Wie slaagt voor het eksamen — dat bestaat uit een werkje, met als „promotor" één van de lesgevers, en een klassiek eksamen — krijgt een getuigschrift van het stadsbestuur."

WIJ: Een laatste vraag. Is er al wat belangstelling?

Erik Vandewalle: „Jawel. Wij konden al een vijftiental inschrijvingen noteren, maar daarnaast zijn er heel wat mensen die voorlopig mondeling toezegden, of die eerst meer inlichtingen vroegen. Het valt dus te verwachten dat wij in september met een niet onaanzienlijke groep kunnen starten. Wie geïnteresseerd is hoeft maar zijn naam op te geven op het stadhuis, dienst voor Toerisme."

WIJ: Veel sukses en bedankt voor dit gesprek!

WEST-VLAANDEREN

JUNI

22 **IEPER:** Grote barbecue-avond op het jeugdstadion, Leopold III-laan. Aanvang: 20 uur. Gastspreker: Paul Van Grembergen. Prijs: 350 fr. Inschrijven: Sekretariaat VU, Ooievaarlaan 2, 8900 Ieper (057-20.59.44) tot 17 juni. Org.: VU en FVV-Ieper.

27 **BRUGGE:** Volksvergadering over „Werk in een Vlaamse staat", met minister Schiltz en senator Van Ooteghem. Om 20 u. in zaal „De Dijk", Blankenbergsesteenweg, Sint-Pieters (Brugge).

30 **IZEGEM:** Voettocht naar Diksmuide. Start om 4 uur aan het Vlaams Huis, Grote Markt. Org.: Wandelklub Vlaams Huis.

30 **BLANKENBERGE:** In samenwerking met andere Vlaamse verenigingen wordt een autocarreis ingericht naar Diksmuide, voor de IJzerbedevaart onder het motto „Geen voogden, eigen staat". Inschrijvingen: Emiel Duysters: 41.30.70 tot 26 juni a.s. Prijs 220 fr. Vertrek: stadhuis, om 9 u.

30 **BRUGGE:** Met de fiets naar Diksmuide. Start aan de Smedenpoort (buitenkant) om 7 u. 45.

JULI

4 **GISTEL:** In de feestzaal van het Sint-Godelievekollege om 20 uur: Willem Vermandere. Inrichting: Sociaal fond van de Burgemeester t.v.v. Weid en Wilgen. Inkom 200 fr., voorverkoop 180 fr. Kaarten te bekomen bij de bestuursleden.

6 **KORTRIJK-BELLEGEM:** 11 juli-viering in de zaal „Het Gemeentehuis", Plaats te Bellegem, om 19 u. 30. Gastspreker: Guido Sweron, met diavoorstelling onder het tema „Voeren om van te houden".

In Blankenberge begint kustseizoen pas op 1 juli

VU-afdeling protesteert

De VU-afdeling Blankenberge heeft op pinksteren met verbijstering vastgesteld dat de reddingsdiensten, noch het Rode Kruis noch de opvangdienst voor verloren kinderen dienst deden.

Tienduizenden toeristen overspoelden Blankenberge en nestelden zich op het strand. Duizenden zochten afkoeling in het frisse zeewater. Doch van de hoogstnoodzakelijke bewaking door de reddingsdiensten was er geen sprake. Een hoogste gevaarlijke situatie wetende dat het water wegens het abnormale voorseizoen nog zeer koud was wat uiteraard het gevaar voor ongesteldheden in het water verhoogde.

In de andere badsteden, zoals te Wenduine, waren de reddingsdiensten reeds aan het werk. Ook de opvangdienst voor kinderen hield de deuren dicht. Toeristen die verzorging nodig hadden dienden beroep te doen op bereidwillige horecamensen!

Werkelijk onverantwoord! Een blaam voor Blankenberge dat zijn faam als badstad geen eer aandoet. Een blaam vooral voor het schepenkollege en de schepen van de reddingsdiensten!

Geldverspilling

Noch kosten noch tijd worden gespaard om dure en verre reizen te maken om Blankenberge publicitair te verkopen en om de toeristen naar Blankenberge te trekken. Doch voor de meest elementaire diensten van veiligheid heeft het stadsbestuur blijkbaar geen geld. Voor het stadsbestuur van Blankenberge begint het toeristische seizoen blijkbaar pas op 1 juli! Een ding staat vast: een drenkeling, een verdronkene op pinksterzondag kon de miljoeneninvestering in toeristische publiciteit doen verloren gaan. Vanop een terras op de zeedijk te Zeebrugge of vanop de veemarkt te Schuiverskapelle kan men niet zien wat er op het strand van Blankenberge gebeurt...

VU-Blankenberge

25 jaar

lustrerie de vriese

betaalbare prijzen!
— 20 %
— 10 % op spotarmaturen

baron ruzettelaan 78 brugge
050/35.74.04
baan van brugge naar kortrijk

VU-De Klinge naar Diksmuide

Dit jaar gaan we met de afdeling naar de IJzerbedevaart. De bus vertrekt te Meerdonk om 6 u. 45 aan de kerk en om 7 u. aan de kerk te De Klinge. Na de bedevaart wordt er een uitstap voorzien naar het graf van C. Verschaeve.

Inschrijven bij de bestuursleden: P. Laureys, Kerselarendreef 22, telefoon 770.65.27; R. Van Duyse, Trompwegel 72, tel. 770.60.68; H. De Witte, Strooperstraat 29a, tel. 770.57.65.

Guldensporen - Volksfeest te Middelkerke

Op zaterdagavond 13 juli wordt op de weide aan de Oostendelaan 111 te Middelkerke een Guldensporen - Volksfeest georganizeerd.

Wat er allemaal op het programma staat? Een zangstonde, dansgelegenheid, een optreden van de muziekgroep Den Uyl, amusement, volksspelen, muziek, tal van versnaperingen, een barbecue, een verfrissend glas...

De inkom bedraagt 30 fr. Afspraak op de weide te Middelkerke vanaf 18 u. Het wordt een daverende instuif niet enkel voor Vlamingen van bij ons maar ook voor alle geïnteresseerde toeristen.

De organizatie van het „Guldensporen - Volksfeest" rust in de handen van VOVO (Vereniging voor Ontspanning en Volksontwikkeling Oostende).

Voor meer inlichtingen en inschrijvingen kan men terecht bij VOVO, Aartshertogstraat 4 te Oostende-Mariakerke of tel. 059-50.84.80.

Plaatsaanbieding

■ 4 gezins- en bejaardenhelpsters (halftijds) voor Overijse, Hoeilaart, Kortenberg, Steenokkerzeel, Zaventem en omgeving.
— Minimum 1 jaar volledig uitkeringsgerechtigd
— Onmiddellijke indiensttreding

Zich wenden: Vlaams Ziekenfonds 1, Schapenweg 2, Overijse (tel. 02-687.95.42).

Stad Izegem
Stedelijke muziekakademie

Volgende betrekkingen zijn vakant:
— 3 betrekkingen van leraar diktie
— 3 betrekkingen van leraar voordracht
— 1 betrekking van leraar toneelspeelkunst
— 1 betrekking van leraar hoorn
— 1 betrekking van leraar slagwerk
— 1 betrekking van leraar samenspel

Aanvragen, met de nodige bewijsstukken, aangetekend in te zenden aan het kollege van burgemeester en schepenen van de stad Izegem vóór 15 juli 1985.

Voorwaarden en inlichtingen te bekomen in het stadhuis te Izegem, dienst onderwijs.

(Adv. 110)

Een VU-initiatief te Middelkerke

Motie tegen titaandioxide

Het probleem van de dumping van titaandioxyde blijft volop in de aktualiteit. De gemeenteraad van Middelkerke keurde reeds vorige maand eenparig een motie goed.

De VU in de bres tegen de verontreiniging.

Vorige week werd de milieu-organizatie Greenpeace veroordeeld wegens haar akties tegen het aanhoudend vervuilen van de Noordzee. In dit licht wint de motie van de Middelkerkse raad nog aan belang. Dit punt kwam op de dagorde op verzoek van VU-burgemeestr Julien Desseyn.

In de tekst wordt verwezen naar de richtlijnen van de raad van de EG betreffende het titaandioxide-afval, naar de resolutie van het Europees parlement en naar het verdrag van Oslo dat mee door België werd ondertekend. Ook wordt in de motivering gesteld dat dumpingen in toenemende mate schade zullen berokkenen aan het visbestand en de flora en dat eveneens het rekreatieve van het strand en de zee in het gedrang worden gebracht door voortdurende lozingen. Tot slot wordt gewezen op het gevaar dat deze lozingen eventueel zouden verplaatst worden naar een plaats voor de Belgische kust.

Stopzetting

De Middelkerkse gemeenteraad besliste eenparig te zullen aandringen p een zo spoedig mogelijke stopzetting van de dumping in de Noordzee van afval, afkomstig van de produktie van titaandioxide. Tevens zou kennis gegeven worden van deze motie aan de hogere overheid.

Dit gebeurde ondertussen en staatssekretaris Aerts antwoordde reeds. Met een aantal mooie beloftes poogt hij de Middelkerkse raadsleden te sussen.

Burgemeester-volksvertegenwoordigers Desseyn en de VU-gekozenen verdienen lof voor deze gemeentelijke aktie.

Wij

L. Van Horenbeek bracht Hagelands afvalprobleem in Brusselse Wetstraat

Geen stort in kerkom

BOUTERSEM — Sinds het begin van dit jaar is er in het Hageland veel gehakketak omtrent het storten van huisafval. Vooral in de deelgemeente Kerkom(Boutersem) is er een aktiekomitee bijzonder werkzaam.

Nadat VU-kamerlid Luk Vanhorenbeek onlangs in de Vlaamse Raad gemeenschapsminister Jan Lenssens interpelleerde blijkt er een nieuwe hoopvolle wending in de afvalproblematiek van het Hageland merkbaar.

Sinds maanden, reeds einde vorig jaar, werd er bij herhaling vanuit het Kerkoms aktiekomitee op gewezen dat de beleidsplannen voor afvalstorting van Interleuven hoegenaamd niet verantwoord zijn.

Niet alleen vanuit het oogpunt van de milieugroeperingen, maar ook eenvoudigweg op basis van de wetsbepalingen die tot nader order in de Vlaamse Gemeenschap gelden."

Procedureslag

Het Kerkoms aktiekomitee blijft onvermoeid verder akties voeren. Niet alleen met het uithangen van zwarte vlaggen. Niet alleen met een zoveelste handtekeningaktie.

Onder stuwing en begeleiding van P. Thomas werden inmiddels ook positieve initiatieven genomen; zoals een selektieve ophaling van papier.

Maar vooral is er die aanslepende procedureslag. Het blijkt inderdaad dat de interkommunale Interleuven volhardt in de boosheid.

Het Boutersems schepenkollege kreeg inderdaad een „aanmaning" om de bevolking te raadplegen, bij wijze van openbaar onderzoek, omtrent de exploitatie van een afvalstort aan de Molenweg in Kerkom. Het blijkt dat het CVP-gemeentebestuur op dat verzoek zonder enige vorm van verzet is ingegaan.

Vandaar dat het aktiekomitee „Geen stort in Kerkom" andermaal de inwoners diende te mobiliseren, en wel in de vorm van juridisch sterk gemotiveerde petities.

Vooral wordt er kracht geput uit ingenomen standpunten van de Vlaamse Afvalmaatschappij (OVAM), die zeer duidelijk onder politieke druk tot stand kwamen.

Beloftes

Inderdaad, tijdens de bewogen vergadering van de beheerraad van Interleuven nam VU-vertegenwoordiger Herman Van Autgaerden, schepen in Bierbeek, afstand van de vier onteigeningsplannen van Interleuven ten behoeve van evenzoveel storten (27 februari jl.)

Van Autgaerden stelde duidelijk: „Het heeft zeker geen zin het afval van ons arrondissement elders te gaan storten. Maar ik betreur de huidige spoed die mede is veroorzaakt door het feit dat Interleuven zelf wel stortafval verwerkt van een ander (Mechels) arrondissement."

Het direktiekomitee beloofde de onteigeningen voor de stortputten door te voeren „in fazen", na ontvangst „van de koninklijke goedkeuring" en mits akkoord van de raad van beheer voor de onderscheiden putten.

Evenwel, voordien had minister Lenssens aan kamerlid Luk Vanhorenbeek in de Vlaamse Raad, bij wijze van bevestiging, geantwoord (op 5 februari) dat „het niet mogelijk is over het stort van Boutersem meer uitleg te verschaffen aangezien het hier gaat om een initiatief van de interkommunale zelf waarvoor zelfs nog geen vergunning werd aangevraagd bij de Bestendige Deputatie van de Provinciale Raad van Brabant. Er werd dus zeker nog geen beroepdossier aanhangig gemaakt bij OVAM."

Later antwoordde minister Lenssens aan L. Vanhorenbeek dat hij over het stort van Kerkom niet de minste informatie heeft.

Tot hij dan weer duidelijk stelde, in antwoord op een mondelinge vraag op 15 maart jl., dat „wat de onteigeningen betreft, het de interkommunale zelf is die binnen het wettelijk voorziene kader beslist. Terzake heb ik geen enkele bevoegdheid."

Struisvogels

Precies hierop pikt Interleuven gretig in. De procedures van onteigeningen worden blijkbaar onverstoord voortgezet.

Maar, doordat kamerlid Vanhorenbeek het probleem van de afvalstorting in het Hageland te berde bracht in het parlement, werd minister Lenssens er duidelijk toe bewogen om onder meer in het grootscheeps afvalplan van de Vlaamse Afvalmaatschappij (OVAM) het stort van Kerkom, zoals dat van Pellenberg (achter een ziekenhuis!), te schrappen.

Desondanks blijkt Interleuven dus de struisvogelpolitiek aan te houden.

Maar hoedanook dient de exploitatie van elk nieuw stort een positief advies van OVAM mee te krijgen. Zeker voor twee van de vier nieuwe geplande storten in het Hageland (waaronder Kerkom) is zulks ronduit negatief.

Er is dus goede hoop dat het Hageland niet de grote vuilbelt wordt van het Leuvens en Mechels arrondissement. Maar de strijd tegen de exploitatieplannen van Interleuven is hoegenaamd nog niet gestreden.

VU-vertegenwoordiger Herman Van Autgaerden, bij Interleuven, en Luk Vanhorenbeek, in het parlement, blijven op hun hoede.

Het Kerkoms aktiekomitee geniet inmiddels de steun van nagenoeg de ganse dorpsbevolking.

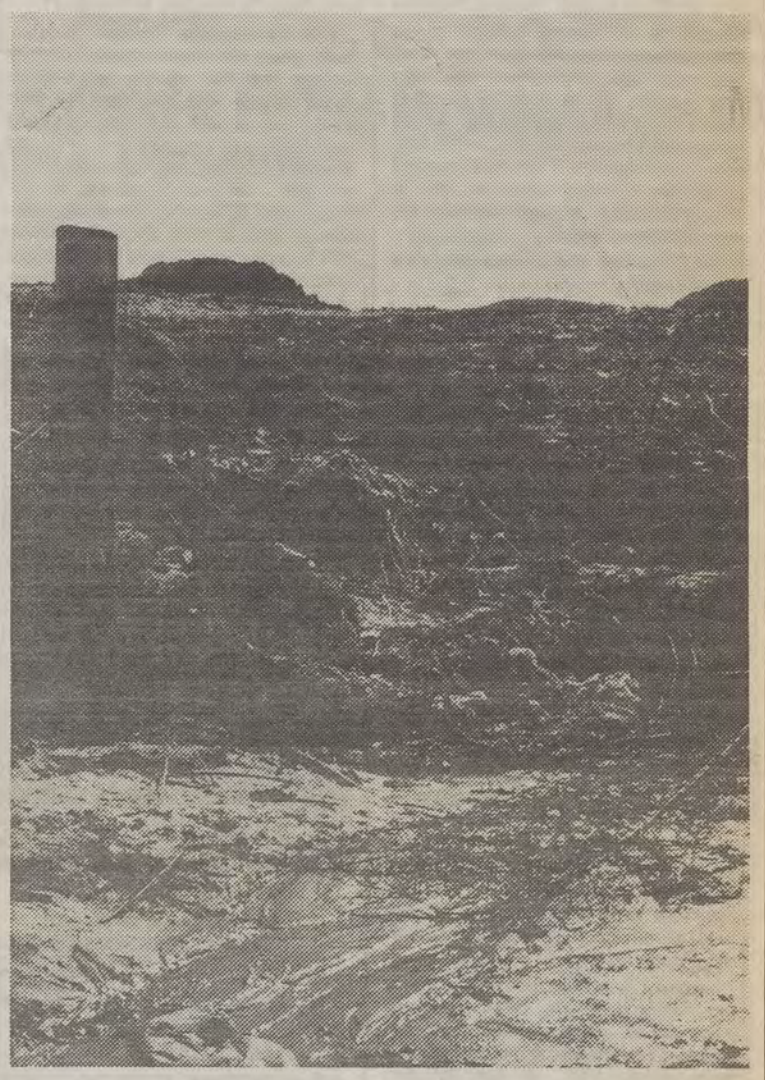

Houtlandse kastelentocht

Op zondag 30 juni gaat in Moere en omgeving de Houtlandse kastelentocht door, waarvan verschillende VU-mensen en de VU-afdeling Gistel mede-organizator zijn. Een ideetje voor na de IJzerbedevaart?

De start- een aankomst is voorzien op „Het Torenhof", waar kan ingeschreven worden voor de 34, de 15 of de 6 km-wandeling. Tijdens de namiddag zijn allerlei verrassingen voorzien. Zo zijn er gekostumeerde stempelkontroleposten, er is de melkwagen, er zijn folkloristische groepen, kunstenaars, het enige trompettenkorps van het land, het optreden van „'t Kliekske". Ook is er de medewerking van het schoeiselmuseum van Izegem, het hopmuseum van Poperinge, het pijp- en tabakmuseum van Harelbeke en het vlasmuseum van Kortrijk. Tijdens de omloop is er een zoekwedstrijd met vele waardevolle prijzen.

Lange Max

Langs onverharde veldwegen en in onbruik geraakte kerkwegels, door akkerland en weiden, op het erf van boerderijen, in statige dreven, wordt er gewandeld naar de kasteeldomeinen van Gistel, Moere, Ichtegem, Eernegem en naar het Stokerijbos. Dit laatste is bekend omdat van hieruit het Duitse monsterkanon „lange Max" Duinkerke beschoot. Voorts wordt een bezoek gebracht aan het abdijdomein „ten Putte" en de gerestaureerde Oostmolen van Gistel. De kunstmedaille die men na inschrijving en deelname ontvangt is trouwens een reliëf-afbeelding van de Gistelse abdij.

Deze unieke natuurtocht is werkelijk het beleven waard en slingert zich door het mooiste stukje Houtland. Inschrijven en meer inlichtingen bij de Gistelse VU-voorzitter Rony Anseeuw, Westbilklaan 4 te 8240 Gistel (tel.: 059-27.78.70).

Tijdens de wandeltocht passeert men voorbij het mooie kasteel van Moere.

ZOEKERTJE

Over te nemen

■ Herberg-spijshuis Normaalschool. Wegens pensioen laten wij onze volledig ingerichte zaak, met woonst over. Biljart, 8 kamers, zeer lage huur.

Zeer rendabele gelegenheid voor dynamisch paar, gelegen te Gent aan de Heuvelpoort: Citadellaan 5.

Inlichtingen bij Gert Raneyse van vrijdag tot maandag: 091-22.46.29, andere dagen: 091-28.04.25.

■ Jonge dame, 21-22 jaar, diploma gegradueerde in de logopedie, zoekt een gepaste betrekking in of polikliniek, revalidatiecentra, psychiatrische instellingen of diverse takken voor buitengewoon onderwijs.

Voor nadere inlichtingen zich wenden: O. Van Ooteghem, senator, A. Lonquestraat 31, 9219 Gentbrugge, tel. 091-30.72.87

Het einde... of een nieuw België?

In dit kleine land leven drie verschillende volkeren samen: Vlamingen, Walen en Duitstaligen. Dit samenleven gaf en geeft herhaaldelijk aanleiding tot scherpe konflikten. De nationale bewegingen in België en hun onderlinge beïnvloeding is het tema van een vierdelige kursus georganizeerd door het Vormingsinstituut Lodewijk Dosfel.

Op dinsdag 2, 9, 16 en 30 juli, telkens vanaf 20 u. wordt het Belgisch probleem onderzocht in de VAKBEL-lokalen, Limburgstraat 90 te Gent.

Getuigenissen van mensen ter plaatse, videobeelden, enz. het komt er allemaal bij kijken.

Inschrijven vooraf is wel noodzakelijk. Dit kan bij het Vormingscentrum Lodewijk Dosfel vzw, Bennesteeg 4 te 9000 Gent, of telefonisch 091-25.75.27 (kantooruren), waar je ook terecht kan voor alle inlichtingen.

Kunstenaars bedreigd:

Motie tegen Blankenbergs gemeentebestuur

De Vlaamse Kulturele Kring van Blankenberge (VKKB) protesteert in een motie tegen recente maatregelen van het Blankenbergse gemeentebestuur en doet daarbij beroep op alle lokale kultuurverenigingen en kunstenaars.

Het ongenoegen betreft het gebruik van de stedelijke kunstgalerijen. De voorwaarden om deze zalen te mogen gebruiken zijn sinds enige tijd immers gewijzigd: nu moet men twee kunstwerken afstaan, tegenover vroeger één. Dit is een te zware druk die het stadsbestuur oplegt voor het organizeren van kultuurmanifestaties. Zeker wanneer men bekijkt wat voor gammele infrastruktuur de gemeentelijke overheid daarvoor biedt.

In een petitie vragen de Blankenbergse kunstenaars dat de stadsgalerijen buiten de zomermaanden gratis ter beschikking zouden gesteld worden van alle Blankenbergse kunstenaars of verenigingen voor het organizeren van kunstexposities of tentoonstellingen met betrekking tot de organizerende vereniging. Alleen een minimale vergoeding voor het gebruik van water en verlichting vindt het VKKB gerechtvaardigd.

Bovendien, zo merken de kunstenaars op, zou dit het wintertoerisme ten goede komen, vermits veel toeristen dan eens een ommetje naar Blankenberge zouden maken. Het is ook voor de Blankenbergse kunstenaar een gelegenheid om terug in eigen stad tentoon te stellen, waar velen nu naar andere steden op privé-galerijen trekken.

Kunstminnaars die deze aktie willen ondersteunen nemen best kontakt op met de voorzitter van de VKKB: Jean-Marie Dumery, Wijtschatestraat 1, 8370 Blankenberge.

11 juli te Torhout

De 11-juliviering te Torhout wordt dit jaar in open lucht gehouden, samen met een tuinfeest en een barbecue. Dit gaat door in de wijk „De Goede Herder". Bij regenweer verhuist men naar zaal „Sparrenhove". Inschrijvingen: W. Baert, Nachtegaalstraat 6, 8100 Torhout, tel.: 050-21.36.52. Prijs: volwassenen 300 fr., kinderen tot 12 jaar 150 frank.

Bij VU-Neerpelt-Sint-Huibrechts-Lille

Zomerfeest met „winterse" bedoelingen

Op zaterdag 22 juni 1985 organiseert de VU-afdeling Neerpelt een gezellige barbecue in de mooie tuin en terrassen van het café-restaurant Majestic, Peerderbaan 1, Sint-Huibrechts-Lille (vroegere Tentenhuis).

De vuren worden ontstoken om 20 u. stipt. Wij hebben de prijs extra laag gehouden, 250 fr. voor volwassenen, 50 fr. voor de kinderen beneden de 14 jaar. Kinderen beneden de 6 jaar gratis toegang.

Onder deskundige leiding van onze lijsttrekker Paul Coninx en in samenwerking met onze mandatarissen, bestuursleden en hun dames, zullen deze instaan om U een onvergetelijke avond te bezorgen in een romantische sfeer. Er zal een korte toespraak gehouden worden door enkele vooraanstaande mandatarissen van ons kanton.

Er zijn pittige dranken voorzien (waaronder rode wijn aan 30 fr. per glas), lekker gebraden vlees met frisse Vlaamse groenten en sausjes, alles naar hartelust. Ook kan men, als men dit wenst, meedoen aan een loterij.

De opbrengsten in het verleden van ons VU-bal, werd besteed aan verschillende doeleinden (uitgifte van ons blaadje „De Brug", ijzerbedevaarten, zangfeest en noodgevallen). Ook dit jaar zal het grootste gedeelte van de opbrengst besteed worden voor het propagandafonds VU-Neerpelt en dit voor de aanstaande verkiezingen in de winter van 1985.

De vorige jaren al was er een zeer grote toeloop van Vlaams-Nationalisten en sympatisanten op ons bal. Dit jaar hopen we dat onze verwachtingen nog overtroffen worden. Het wordt dus als het ware een gezellige ontspannende avond, vol verrassingen en dit vóór de zomervakantie en vóór de drukke najaarsaktiviteiten van de verkiezingen.

U schrijft best in vóór 20 juni aanstaande bij: voorzitter Jan Smolders, Maststraat 14, 3580 Neerpelt of tel. 011-64.11.01 Paul Coninx.

Maaskant naar Diksmuide

Er vertrekt een autocar in Lanklaar om 5 u. 30. De volgende stopplaatsen zijn: 5 u. 45 Marktplein, Maasmechelen; 6 u. Rekem, Kruispunt Koning Albertlaan; 6 u. 10 Neerharen, Hotel Nova; 6 u. 15 Lanaken, Kerk.

Prijs: slechts 300 frank, kinderen tot 16 jaar 200 frank, derde en volgende kind uit één gezin: gratis. Aangeven bij een der leden van het Gewestelijk Komitee: Lanklaar Greta Gevers, Dorpsstraat 10 en H. Leenders, Kasteelstraat 4, Stokkem; Eisden, Fr. Slechten, Torenlaan 12 en J. Brouns, Onderwijsstraat 4; Mechelen, L. Wagemans, Rijksweg 446, en J. Vanderhallen, Smeetslaan 54 en J. Gilissen, Everstraat 10; Neerharen J. Debois, Kasteelstraat 41 en Rik Brouns, Paalsteenstraat 14; Lanaken M. Bemong, Stationsstraat 161.

VU-As-Niel deelt mee

Voor de komende IJzerbedevaart werd er een bus ingelegd, vertrekkende vanuit As. Tot onze spijt zijn er geen inschrijvingen meer mogelijk voor deze bus, hij is reeds volzet.

Kanton Maaseik naar Diksmuide

Het IJzerbedevaartkomitee kanton Maaseik legt bussen in. Op de terugweg houden we enkele uren halt voor een bezoek aan Gent. De prijs werd zo gezinsvriendelijk mogelijk gehouden. Per persoon 300 fr. en per gezin 800 fr.

Inschrijven bij: Neeroeteren: Jan Cuppens, Kinrooierstwg. 42, tel. 86.35.50 en W. Rosiers, Wijklaan 21, tel. 86.35.38.

Opoeteren: M. Meuwis, Neeroeterenstraat 67, tel. 86.65.24; R. Nauwelaerts, Dorperbergstraat, tel. 86.34.56; L. Declerck, Dorperberg 18, tel. 86.36.24 en M. Vandersteegen, Ridderpadstraat, tel. 86.31.08.

Dilsen: M. Vastmans, Henrylaan 89A.

Kinrooi: G. Gerits, Pastorijstraat 3.

Maaseik: J. Deben, Oude Ophoverbaan 88, tel. 56.47.38.

LIMBURG

JUNI

22 **NEERPELT:** Grote barbecue in de tuin van café Majestic, Peerderbaan te Sint-Huibrechts-Lille. Aanvang 20 u. Prijs: 250 fr. Org.: VU-Neerpelt.

JULI

7 **BILZEN:** Hommelenfeest. VU-afdeling Eigenbilzen-Hoelbeek en Hees-Mopertingen-Rosmeer organizeren een groot familiefeest op Hommelen.

ZOEKERTJE

■ 34 j. tweetalige gescheiden vrouw met diploma lager technisch middelbaar en ervaring als bediende en in restaurant (9 j. zelfstandige) zoekt een betrekking in het Brusselse of ten westen van Brussel, liefst op de lijn Brussel-Ninove.

Voor inl. zich wenden tot Volksvertegenwoordiger Dr. J. Valkeniers, tel. 02-569.16.04.

■ 21-jarige juffrouw, diploma A6/A2 handel. Talenkennis: Ned., Fr., Eng. en Duits. 1 jaar ervaring als stagiaire klerksteno-typiste. Zoekt werk als bediende, typiste, telefoniste, receptioniste. Is bereid ook andere funkties te aanvaarden.

Voor inlichtingen: O. Van Ooteghem, Senator, A. Lonquestraat 31, 9219 Gentbrugge. (091-30.72.87).

■ 50-jarige man zoekt werk als vrachtwagenbestuurder of werkman. Voor inlichtingen zich wenden: O. Van Ooteghem, Senator, A. Lonquestraat 31, 9219 Gentbrugge (091-30.72.87).

Gezocht

■ Voor haar kunsttentoonstelling in oktober e.k. zoekt de Dr. Jef Goossenaertskring Gentbrugge-Ledeberg Vlaams-nationale kunstenaars uit het Gentse die bereid zijn een aantal van hun werken tentoon te stellen.

Belangstellenden nemen kontakt op met Mark Symoens, Bruiloftstraat 87, 9219 Gentbrugge (30.00.29).

Dringend gezocht!

■ Een video-opname van het BRT-programma „De andere Belgen" (over de Waalse beweging). Eender welk systeem. Voor het Vormingscentrum Lodewijk Dosfel, Bennesteeg 4, te 9000 Gent.

■ Limburger met job in Brussel zoekt een al-dan-niet gemeubelde ruime kamer in de buurt van de as Drogenbos-Ukkel-Brussel Centrum. Verdere informatie: 011-35.91.68.

Aanbevolen huizen

Vakantiehuis REIGERSNEST
Pr. Boudewijnlaan 39
8460 KOKSIJDE
058-51.29.25
folder op aanvraag
Het huis waar VLAMINGEN THUIS zijn.
(Adv. 96)

Loodgieter
Dakwerken
Veranderingswerken
ALPANROOF
Amerikalei 237
2000 Antwerpen
Tel. na 19 u.: 03-238.88.40
ZINK - LOOD - KOPER - P.V.C. WERKEN - NATUUR- EN ETERNITLEIEN
ASFALT - ROOFING - SHINGELS - SCHALIEN - DAKPANNEN
SCHOUWEN - REINIGEN EN HERSTELLEN AFVOERBUIZEN - RIOLEN
HANGGOTEN - BEKLEDEN VAN ZIJGEVELS EN CORNICHE
PLASTIEK- EN GLASKOEPELS EN DAKRAMEN
GRATIS PRIJSOPGAVE

n.v. de winne - uyttendaele
handelsdrukkerij typo - offset
fabrikatie omslagen - zakomslagen
migrostraat 128, 9328 dendermonde-schoonaarde
tel. 052-42.33.04 - 42.39.16

Abdijkaas Affligem

Jaak
DE PALMENAER
Dr. in de Rechten
Prinses Maria Christinalaan 6
8320 ASSEBROEK-BRUGGE
Tel. 050-35.26.69
ALLE VERZEKERINGEN
LENINGEN
GELDPLAATSINGEN
Schenk uw vertrouwen aan een beroepsverzekeraar

FRANSSENS OPTIEK:
Silhouette
Marwitz
Rodenstock
Herentalsebaan 340, Deurne-Z.
Tel. 03-321.08.96.
Kerkstraat 44, Antwerpen
Tel. 03-235.64.75.

PVBA BERT
Assesteenweg 101, Ternat
Tel. 02-582.13.12
VERDELER
VOLKSWAGEN-AUDI

Aan alle eigenaars
van een appartement of villa te
Oostduinkerke
vertrouw de verhuring of verkoop
van uw eigendom te Oostduinkerke toe aan
WEST-LITTORAL
Leopold II-laan 205, 8458 Oostduinkerke
Tel. 058-51.26.29
(Adv. 150)

GELD
Onmiddellijk te bekomen bij
FRANS VAN MOORTER
Vijfhuizen 6, Erpe
Tel. 053-21.29.11 en 053-21.27.57

STUDIO DANN
02-428.69.84
— Industriële fotografie
— Mode/architektuur
— Huwelijksreportages
Leon Theodorstraat 36,
1090 Brussel

DE PRIJSBREKER
van het goede meubel
Groenstraat 84, 2000 Antwerpen
Tel. 03-236.45.31
Open van 10 tot 19 u. 30
Zondag en maandag gesloten.

DROOGKUIS - WASSERIJ
BEDRIJFSKLEDIJ
ST.-PIETER
Kollegestraat 33, 2400 Mol
014-31.13.76

Woningen te koop
in de Vlaamse
Ardennen
z.w. Kantoor ROMAN
Katsijnenhoek 25
9660 BRAKEL
Tel. 055-42.36.36

ESOX
STAN PHILIPS
Groothandel Hengelsport
Panorama 36
1810 Wemmel
Tel. 02-478.19.93
Import - Export

KLEDING LENDERS
Sint-Damiaanstraat 41
Wommelgem
Tel. 03-353.70.39
Dames-, heren- en kinderkleding.

Loodgieterij, sanitair, zink, gas, roofing, waterverwarmers, schouwvegen en regelen mazoutbranders.
GUIDO NUYTTENS
Longtinstraat 126, 1090 Brussel
Tel. 426.19.39

KEUKENS - SANITAIR - VERWARMING
VAN DER CRUYS
Assesteenweg 65, Ternat
Tel. 582.29.15
Toonzaal alle dagen open van 9-19 u. Zondag gesloten.

PVBA
J. BORREMANS-COCK
& KINDEREN
Algemene Bouwondernemingen
Gentsestraat 238
9500 Geraardsbergen
Tel. 054-41.25.89
Wij bouwen voor u sleutel op de deur.

GEORGES DE RAS PVBA
Autocars, autobus, ceremoniewagens, begrafenisonderneming
Hoogstraat 20
Lede
Tel. 053-21.36.36

Houtzagerij
DE ROOSE N.V.
Algemene hout- en platenhandel
Schaverij
AFD.: NINOVE - 9400
Steenweg naar Aalst 496
Tel.: 053-66.83.86.
AFD.: OKEGEM - 9471
Leopoldstraat 114
Tel.: 054-33.17.51.
054-33.11.49.

Wij

F.-J. Verdoodt, afgevaardigd-beheerder van het ADVN

„Onze geschiedenis vertoont vele hiaten"

AALST — 21 maart 1984 is een historische datum in de Vlaamse historiografie. Toen stichtten 31 Vlaams-nationalisten het „Archief en Documentatiecentrum voor het Vlaams-nationalisme"(ADVN). Eerstdaags worden de definitieve statuten ingediend. Sinds ruim een jaar is het ADVN gehuisvest te Antwerpen, vlak naast het rijke archief van het Vlaamse kultuurleven (AMVC).

Een gesprek met de stuwende kracht achter deze hoopvolle onderneming, drs. Frans-Jos Verdoodt, afgevaardigd beheerder van het ADVN.

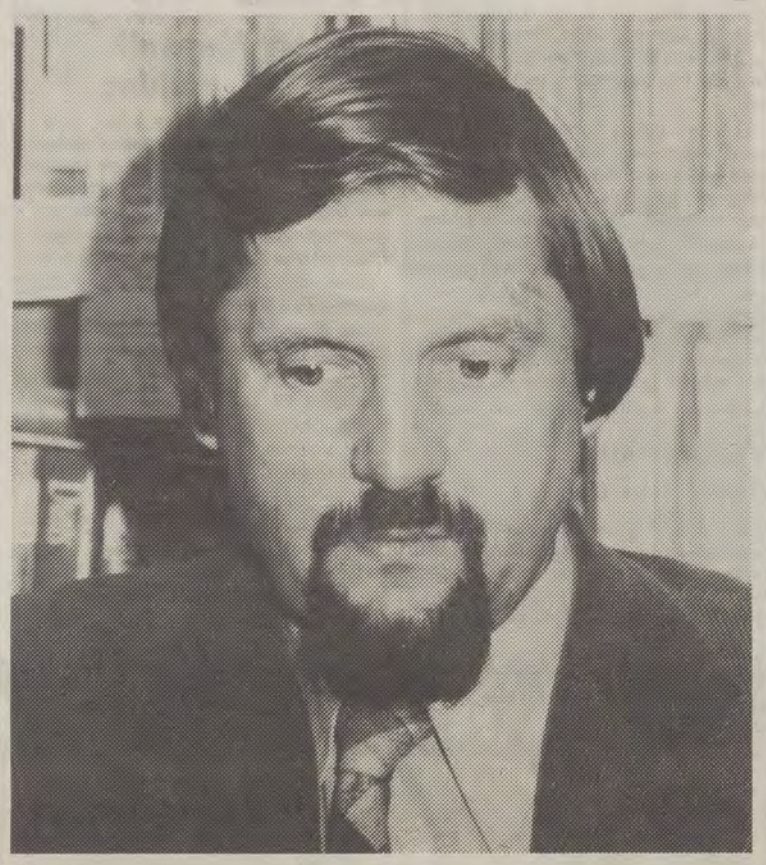

Drs. Frans-Jos Verdoodt: „...met vele groepen op weg naar hetzelfde doel.De Vlaams-nationale beweging is inderdaad zeer breed".

FRANS-Jos Verdoodt is geen onbekende voor de lezers van ons blad. Gedurende vele jaren was hij een wekelijkse medewerker van WIJ. Maar ook nu kruipt hij nog geregeld in zijn pen om ons van een gedegen historisch stuk te voorzien.

Leraar, dichter, maar vooral historisch vorser. In de gilde der historici wordt hij terecht beschouwd als één van dé grote kenners van het Daensisme. Binnen afzienbare tijd verdedigt hij daaromtrent zijn doctorale tesis.

Het eigen milieu

WIJ: Waarom richtte U, samen met enkele andere mensen, het ADVN op?

F.J. Verdoodt: „Het was een situatie van vijf voor twaalf, in die zin dat velen al lang met dit idee in het achterhoofd liepen en beseften dat het echt nodig was, dat er toch eens wat gedaan zou worden voor de archieven van de Vlaamsnationale beweging. Meestal bleef het bij wensen, tot op het moment dat katolieken en socialisten voor hun eigen — inmiddels zeer florerende — privaatrechterlijke archieven(Kadoc en Amsab) op zoek gingen naar een soort wettelijke erkenning en daarbij partners zochten. Ook in onze richting. In een poging om tot een circuit te komen van privaatrechterlijk archieven die de grote ideologieën, de grote stromingen, de grote politiek-sociale bewegingen in Vlaanderen als werkterrein zouden omvatten.

Het was inderdaad de hoogste tijd. Indien wij, Vlaams-nationalisten, het niet mee hadden opgericht dan was dit wettelijk initiatief gestart met Amsab, met Kadoc en met de liberalen. Met als gevolg dat wij weer vanuit de „diepte der Vlaamse velden" zouden moeten terugkomen, indien wij nog ooit een serieus statuut wilden krijgen.

Een statutaire erkenning biedt de mogelijkheid om mensen in dienst te nemen die een continue werking kunnen uitbouwen. Dat is belangrijk voor ons, maar ook voor de schenkers die aanvoelen dat het niet om nog eens een projekt gaat, om een initiatief dat misschien weer gedoemd is om over een paar jaren te verdwijnen. maar dat er een zekere continuïteit in steekt. Een continuïteit voor wat de mensen betreft die het moeten gaan doen, die het operationeel moeten maken, maar eveneens een continuïteit vanuit het standpunt van de schenkers.

WIJ: De kritiek dat dit de verzuiling in de hand zou werken is volgens u onterecht ?

F.J. Verdoodt: „Die kritiek lijkt me onterecht. Op het eerste gezicht lijkt dit op verzuiling. Het zijn uiteindelijk de grote zuilen van ons politiek bestel die het wetgevend initiatief nemen, dat wel. Maar het zijn niet de zuilen die het eigenlijke archiefwerk doen of zullen doen.

Wij konstateren dat er in Vlaanderen grosso modo een viertal grote politiek-sociale bewegingen zijn. Sinds een paar jaar is er een opbouwend overleg gegroeid tussen de mensen die in Vlaanderen met archiefwerk bezig zijn, elk vanuit hun leefwereld. Waarbij de enge partijpolitieke grenzen meestal verbroken werden.

Nu is het wel zo dat men uiteraard een beetje de afglans van elke zuil krijgt, omdat de mensen tot wie men zich richt wel makkelijker hun fondsen zullen ter beschikking stellen van geestesgenoten. Ook omdat zij ergens voelen dat er een zuil als steun staat, als materiële steun, als morele steun. Maar van kwalijke verzuilingsuitwassen kan men bezwaarlijk spreken.

WIJ: Archieven verzamelen heeft veel te maken met het winnen van vertrouwen?

F.J. Verdoodt: „ Het vertrouwenselement is heel belangrijk. Enerzijds heb je de rijksarchieven-,de provinciale archieven, de stadsarchieven, enz. Die instellingen leveren voortreffelijk werk, maar zijn niet uitgerust om naast het verwerken van de stedelijke, provinciale en staatkundige archieven, nog eens naar de basis te gaan. Zij hebben daarvoor het potentieel niet aan mankracht, en ze zijn daar ook niet op ingesteld. Zij kennen ook de gevoeligheden niet om dit te benaderen.

Anderzijds zal bv. een socialistische werker die dertig jaar lang aan 1-meistoeten deelnam of een Vlaams-nationalist die dertig jaar naar Diksmuide ging, zijn papieren niet zomaar naar een stadsarchief, naar een provinciaal archief of naar een rijksarchief dragen. Soms terecht, soms volkomen ten onrechte. Er bestaat duidelijk een zeer brede kloof tussen deze beiden niveaus.

Bovendien zijn er in Vlaanderen, zeker langs de zijde van katolieken en zo mogelijk nog meer langs de zijde van de nationalisten, talloze mensen die eigenlijk een soort klein historisch seminarie bezitten in hun eigen bureau, in hun eigen leefomgeving, in het lokaal van hun vereniging, enz. Zij beoefenen op hun manier geschiedenis. Maar zij werken allemaal op hun eentje verder. En komen aldus zelden tot een aansluiting komen met de echte historigrafie.

Er ligt dus een brede kloof tussen deze beide groepen die elk op hun plaats verdienstelijk werk leveren. Wij kunnen dit overbruggen, hoop ik. Er is een affiniteit die je moet bezitten. Je moet a.h.w. socialist zijn om te begrijpen welke toon, welke houding je moet aannemen om bij rode strijders van het eerste uur archieven te gaan ophalen, om het vertrouwen te winnen. Hetzelfde geldt voor de Vlaams-nationalisten. Misschien nog meer zelfs, omdat er die angst is, tengevolge van de repressie.

Mensen die om de archieven komen vragen, die dus deze archieven ontvangen en verwerken, moeten uit de eigen sfeer komen. Daarom moet je niet dezelfde overtuiging op alle punten hebben, maar toch uit het eigen milieu stammen. Dit biedt een gevoel van verbondenheid, noodzakelijk voor dit archiefwerk. Op dat vlak vind ik dit geen verzuiling."

WIJ: Er is bewust gekozen voor het huisvesten van het ADVN naast of vlakbij het AMVC(Archief en Museum voor het Vlaams Cultuurleven) te Antwerpen?

F.J. Verdoodt: „Dit heeft een dubbele reden. Eerst en vooral was het duidelijk dat dit Vlaamsnationaal archief de pretentie wil hebben van een algemeen en gedegen archief te zullen zijn evenals van een groot Vlaams studiecentrum. Bijgevolg moet dit gevestigd zijn in één van de grote Vlaamse steden, dat is duidelijk.

Daarnaast was er een tweede must, nl. kunnen aansluiten bij een sterke organisatie die a.h.w. zou mee-patroneren. Ik denk voor de katolieken aan de universiteit van Leuven, ik denk aan de universiteit van Gent en de hele omgeving rondom „Vooruit"voor de socialisten. Wij als Vlaams-nationalisten deden er, denk ik, eveneens goed aan om bij een instelling aan te sluiten van wie wij een zekere hulp mogen verwachten. En dat vind je uiteraard bij het AMVC.

Het AMVC voldoet aan die twee voorwaarden. Het is een grote instelling en het is komplementair aan wat wij doen. Het AMVC is uiteindelijk een archief dat een groot stuk van de Vlaamse beweging omvat."

Een zeer brede beweging

WIJ: Hoe zijn de reakties op vandaag? Het Vlaams-nationalisme is immers nogal gevariëerd.

F.J. Verdoodt: „Het Vlaams-nationalisme is inderdaad gevariëerd. Ik gebruik zelf de term „beweging": de Vlaams-nationale beweging als sfeer, als terrein. Iets dat een stroom vertegenwoordigt, dat breed uitgaat, dat een geschiedenis heeft, dat een sterke continuïteit bezit en dat zich misschien nog altijd verbreedt. En waarbinnen dus heel veel schakeringen mogelijk zijn, waarbinnen velen op hun manier gelijk kunnen hebben, waarin velen op hun manier kunnen timmeren aan dezelfde weg. De Vlaams-nationale beweging zit opgescheept met een aantal hypoteken, die geleid hebben tot het feit dat onze beweging heel breed is. Zo hebben wij uit de 19e eeuw de tegenstelling klerikaal-antiklerikaal gekregen, rechts-links. Welnu, ik ben ervan overtuigd dat er in zo'n brede volksbeweging plaats moet zijn voor rechts en links, voor klerikaal en antiklerikaal. Voor mensen die de dissidentie als het ware in het bloed hebben en voor mensen die meer van beleid en regeren houden, voor mensen die het meer kultureel zien en voor zij die meer de ekonomische aspekten belichten.

Wat de medewerking betreft is het duidelijk dat er op het vlak van de bekendmaking uiteraard nog een zeer lange weg zal moeten afgelegd, omdat wij over zovele groepjes verdeeld zitten met onze archieven.

Dankzij veel schenkers

WIJ: Koken kost geld. Hoe zit het met de financiële middelen?

Verdoodt: „Wij zijn vertrokken vanuit een zuinigheids-optie. Wij, initiatiefnemers, hebben al heel wat energie geïnvesteerd in de oprichting en niemand is daar als loontrekkende voor vergoed.

Vooral de stad Antwerpen leverde, via het AMVC, een prachtprestatie. Het betekent heel wat dat wij die stedelijke gebouwen nu al anderhalf jaar mogen gebruiken voor de opslag van archieven, voor het uitvoeren van onze administratie, voor onze vergaderingen, onze werkgroepen, onze raad van beheer. Het feit dat we daar een thuis hebben, een vast adres, enz., het feit dat we daar lokalen ter beschikking krijgen, die we pas moeten vergoeden vanaf het ogenblik dat wij gesubsidiëerd zullen worden, is prachtig. Dat is een immense steun die wij toegereikt hebben gekregen. Daarbuiten hebben wij nog middelen nodig, voor de verplaatsingen, het verzenden van brieven, het gaan ophalen van archieven, het maken van fotokopiën, de bandopnamen. Dat kost geld. Tot hiertoe hebben wij dit behoorlijk kunnen runnen dankzij een aantal milde schenkers."

WIJ: Er komen echter ook officiële kredieten ?

F.J. Verdoodt: „Precies. Voor '84 zullen wij gesubsidiëerd worden door het Ministerie van Kultuur, voor '85 ook. Dat is dus officieel. En als wij eenmaal gedekreteerd zullen zijn, dan zullen wij over een som kunnen beschikken die, naast een vast basisbedrag voor elk der vier instellingen die erbij betrokken zijn, ook nog een variabele zal bevatten die afhankelijk is van de van de aktiviteiten die wij uitoefenen." (pvdd)

Geïnteresseerden kunnen steeds kontakt opnemen met het ADVN, Minderbroedersstraat 24, 2000 Antwerpen.

MENSEN VAN BIJ ONS