Donderdag 23 oktober 1986 - 32ste jaar - Nr. 43 - 33 Fr.

Vlaams Nationaal **Wij** Weekblad

De tweede reeks provinciale VU-kaderdagen: Nù zaterdag in Berchem Nù zondag in As

(Lees blz. 17)

Buigen of barsten?

Komt er vandaag donderdag een beslissende wending in de aansleepende regeringskrisis? Martens kan zich geen derde keer achter de rug van de koning verstoppen om het parlement te ontlopen. Zal hij de moed en het fatsoen opbrengen om de Voerense bendeleider eindelijk definitief af te zetten? Zo al niet, zal hij eerlijk genoeg zijn om te erkennen dat hij niet in staat is de belofte tot het uitvoeren van het arrest van de Raad van State in te lossen? Of gaat hij verder de weg op van ontrouw aan het gegeven woord?

Tot wat heeft de houding van Martens reeds geleid?

Ten eerste! Happart werd terug eerste schepen. Als dusdanig is en blijft hij burgemeester van Voeren. De verklaring van de eerste-minister dat Happart zelfs geen schepen meer kan zijn, wordt door de feiten leugenachtig gemaakt. In plaats van zélf de knoop door te hakken, kruipt Martens weer achter een andere rug: die van de Limburgse provinciegoeverneur. Waardoor Happart de gelegenheid geboden wordt, zijn sjerp telkens weer uit de truukendoos te halen en feitelijke burgemeester te blijven tot na Sint Juttemis.

Ten tweede! De Waalse taktiek om de zaak Happart te globaliseren heeft vaste voet aan de grond gekregen. Vice-premier Gol liet op het PRL-kongres te Charleroi geen twijfel bestaan over de bedoeling, toen hij opriep tot franstalige frontvorming inzake de grote kommunautaire dossiers: het statuut van Brussel en de randgemeenten, de nationale sektoren, de centen voor het Waals Gewest en de Franse Gemeenschap, de legerbestellingen, het RTT-kontrakt.

Ten derde! Nothomb is weg, maar wordt vervangen door een niet minder stijfhoofdige PSC-er. En wat als klap op de vuurpijl mag gelden: minister van Ekonomische Zaken Maystadt wordt vice-premier. Als superminister en lid van de „bende van vijf" die binnen de regering het beleid bepaalt, wint deze voor Vlaanderen zo nefaste PSC-er aan macht en invloed.

Zullen de CVP en de PVV bovenop deze reeks nederlagen en vernederingen nog de koehandel slikken van het door de PSC voorgestelde bestand? Gaan zij opnieuw, „met de dood in het hart" zoals het dan heet, zich laten vangen aan de chantage met regeringskrisis? Zullen zij, na zich drie jaar te hebben laten paaien met de thans voos gebleken belofte van onmiddellijke en rechtlijnige toepassing van het arrest van de Raad van State, nu nóg eens maanden met hun voeten laten spelen?

Voor een dergelijke kapitulatie zouden zij niet eens het fameuze „hoger landsbelang" kunnen inroepen. Het dient geen enkel landsbelang dat een verziekte en verscheurde meerderheid zich verder aan de macht vastklampt. Om wat te doen? Het „Libanees bestand" – zoals het reeds terecht werd genoemd – biedt geen enkel uitzicht op ernstig regeringswerk, op duurzaam herstelbeleid. Wat de Vlaamse belangen betreft, kan het krampachtig bijeenhouden van de koalitie alleen maar leiden tot toegevingen inzake de belangrijke kommunautaire dossiers die binnenkort ter tafel liggen.

De CVP moet nu eindelijk maar eens kiezen tussen de trouw aan haar eigen gegeven woord en haar machtsgeilheid, tussen haar Vlaamse beloften en haar eeuwige band met de PSC.

Een Voerense dorpsrel zou inderdaad nooit een krisis waard mogen zijn. Van dorpsrel is de zaak-Voeren echter uitgegroeid tot een regelrechte konfrontatie tussen twee staten, de Waalse en de Vlaamse. De inzet is niet alleen de territoriale gaafheid van Vlaanderen en het recht van de Vlaamse staat om over zijn eigen grondgebied te beschikken, maar tevens de machtsverhouding tussen Vlaanderen en Wallonië op gans het politieke en sociaal-ekonomische veld.

De Walen beseffen het terdege. Het voorstel van een „bestand" komt logischerwijze uit hun hoek.

Niet alleen het Vlaams fatsoen maar ook het welbegrepen en vanzelfsprekend Vlaams eigenbelang vergen dat het arrest van de Raad van State gewoonweg ten uitvoer wordt gelegd. Slikken de Walen dat niet, dat is hún zaak. De onze: daaruit de Vlaamse konsekwenties te trekken.

tvo

Anciaux aan Cools

Spelregels vastleggen

Midden in het gewoel van de voorbije dagen schreef Vic Anciaux (VU) een belangwekkende open brief aan André Cools (PS).

„Wij zijn beiden gewezen partijvoorzitters. Maar er is meer..."

DEZE brief van **Anciaux** is een reaktie op de weergave van een gesprek met **Cools** in *„De Morgen"*. *„Onze lotsbestemming ligt niet ver van mekaar: we zijn beiden afstammelingen van mensen die om den brode de taalgrens overstaken, mensen die niet behoorden tot de machtigen en de groten, doch voor wie de aanpassing aan hun nieuwe omgeving en de taal ervan niet alleen vanzelfsprekend maar ook noodzakelijk is."*, schrijft de ex-VU-voorzitter in de aanhef van zijn lange brief.

Vic Anciaux is het op vele punten volkomen eens met André Cools. Het fundamentele Belgische probleem is inderdaad een nationaliteiten-vraagstuk, wat veel meer is dan de zg. kommunautaire kwestie. Het huidig Belgisch bestel is niet aangepast aan de werkelijkheid van het bestaan van een Vlaamse en Waalse natie. *„Ik juich het Waals streven naar kwasi-onafhankelijkheid — zoals U het uitdrukt, geachte Collega — toe. Maart deze beweging moet zich richten op het Belgisch bestel. Niet de Vlamingen als volk, maar wel het Belgisch systeem houdt Wallonië op afstand van zichzelf. Hetzelfde geldt trouwens vice versa voor Vlaanderen."* Wel wijst Anciaux er nadrukkelijk op dat de Vlaamsnationalisten geenszins dominerende oogmerken hebben.

„Ik treed U volledig bij wanneer U verklaart dat er geen enkele kans bestaat om Wallonië nog te redden zonder de noodzakelijke autonomie. (...) Beide naties hebben maar een toekomst als ze zich in volle identiteit kunnen ontplooien in de Europese samenhang. Maar dan moeten ook de Walen het spel eerlijk spelen", schrijft Vic Anciaux.

Dit betekent dat de Vlaamse en Waalse natie eerbied moeten opbrengen voor elkaars taal en kultuur en voor de integriteit van elkaars grondgebied. Afgezien van een Duitstalige minderdheid, die haar specifieke rechten moet verkrijgen, bestaan er in België maar twee naties. Brussel mag niet als wisselmunt misbruikt worden en evenmin opgetild worden tot een derde gewest.

Bovendien impliceert het streven naar autonomie voor beide naties evenzeer het opnemen van eigen verantwoordelijkheid, ook op financieel vlak. Bij Vlaamse en Waalse natievorming komen geen dotaties vanwege het Belgisch bestel meer van pas. *„Laat ons gedaan maken met het uitzichtloos afhankelijk zijn van elkaar of van het Belgisch systeem. Ook dit eindeloos geruzie remt de eigen ontwikkeling van onze naties af."*

De Vlaamse en Waalse beweging hebben mekaar zelden of nooit gevonden in gemeenschappelijk overleg omtrent het Belgisch bestel. Vic Anciaux heeft in dit schrijven de spelregels aangduid waarbinnen beide bewegingen elkaar kunnen ontmoeten. *„Laten we eraan beginnen. Het is niet te laat. Maar het is tijd."*, besluit Anciaux. De gebeurtenissen van de jongste weken geven hem overschot van gelijk.

Drie nieuwelingen

De VU-partijraad verkoos op 27 september ook zes partijbestuursleden. Drie van hen zijn nieuwelingen. Wij vroegen hen naar hun intenties en eerste ervaringen.

Ze zijn jong en weten wat ze willen...

(Lees blz. 6 en 7)

Wij

Film van een week...

Voeren is een fusiegemeente van zes dorpjes, samen goed voor 4.119 inwoners. Wat inderdaad niet meteen de massa is. Toch bestaan er nog een reeks Vlaamse gemeenten die nog minder of net iets meer inwoners tellen: het Oostvlaamse Horebeke heeft slechts 1912 ingezetenen, het Westvlaamse Lo telt 3136 gemeentenaren, het Brabantse Glabbeek 4736, het Antwerpse Lint 5892 en in het Limburgse Nieuwerkerken wonen er 5912 personen.

Zò onooglijk is Voeren dus ook weer niet.

VU-voorzitter Gabriëls was, samen met sekretaris Van Grembergen en ondervoorzitter Maton, op die vroege vrijdagochtend present in Voeren. Zijn drie Vlaamse kollega's-voorzitters bleven in hun bed liggen.

Op de foto ziet men de voorzitter samen met de VU-raadsleden Mia Vandeperre en Jean Duyssens en WIJ-journalist Pol Van Den Driessche. **(foto: studio Dann)**

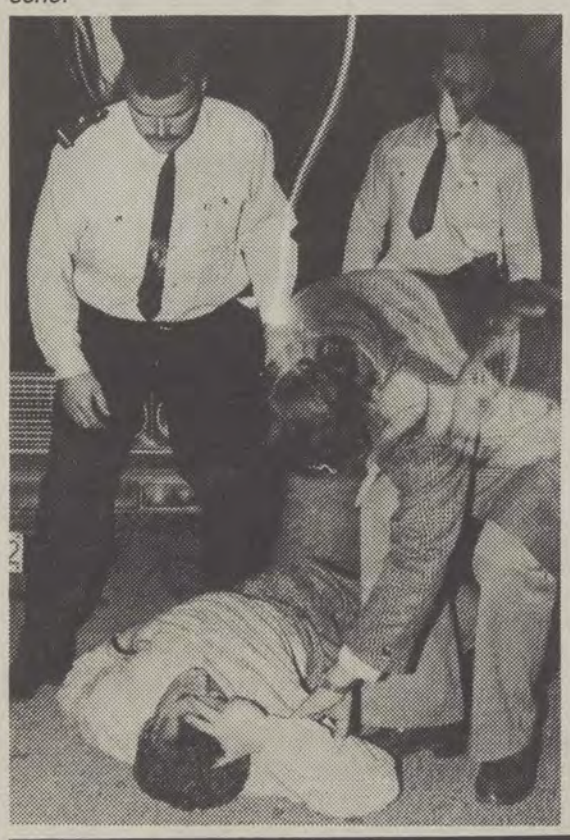

De Vlaamse Voerenaar en duivel-doet-al van het Vlaams verenigingsleven, Guido Sweron, werd erg hardhandig aangepakt door de knokploeg van Happart. Hij moest voor verzorging worden weggevoerd. **(foto RPV)**

VOEREN, een eeuwenoud verhaal

Van Nederland over Luik tot Limburg

Uit de vele reakties op de jongste Konfrontatie-uitzending blijkt andermaal hoe kort ons geheugen wel is. In dit blad berichtten wij herhaaldelijk en breedvoerig over hoe-het-zover-kwam.

Toch lijkt het zinvol alles nog even op te frissen.

Een handig boekje daarbij is het door historikus Jaak Gabriëls in 1973 geschreven dokument voor de Vereniging van Vlaamse Leerkrachten.

DE Voerstreek behoorde tot het oude hertogdom Limburg, dat reikte van Valkenburg tot Verviers en van Maastricht tot Aken. Dit hertogdom was toen belangrijk, omdat het de handelswegen tussen de Noordzee en de Rijn beheerste, alsook de handelsscheepvaart op de Maas en de Rijn.

Landen van Overmaas

In de 13de eeuw ondernemen de Brabantse hertogen alles om dit gebied te veroveren. **Jan I** wordt in 1288 hertog van Brabant. Voor hem liggen vanuit Brabant deze bezittingen *„over de Maas"* en hij betitelt ze dan ook dikwijls als *„de landen van Overmaas"*. Brabant en Overmaas blijven verenigd tot 1795, waarna de Franse bezetters het inlijfden.

De Franse overheerser verdeelde het, zonder rekening te houden met de taalgrens die er doorheen liep, noch met enig inzicht in zijn historische eenheid. Zo werd de Voerstreek bij het Franse departement van de Ourthe gevoegd (de latere provincie Luik). Na de slag van Waterloo ging het Oosten van Overmaas naar Pruisen over (het later Eupen).

De Belgische staat bevorderde deze beslissing. Het Noorden werd Nederland en de volkstaal vond aansluiting bij het Nederlands: het Oosten bleef bij de Duitsland en sloot aan bij het Duits; het Zuiden echter (met de Voerstreek) werd opgenomen in het Franstalige België en ingedeeld bij de Waalse provincie Luik. De volkstaal kon er als Germaans dialekt geen aansluiting aangewakkerd en oude politieke dorpvetes opgerakeld. In deze vergiftigde sfeer kon het fenomeen **Happart** (die een inwijkeling is) met zijn *„Action Fouronnaise"* gedijen. Vlaamse reakties bleven niet uit en leidden tot harde konfrontaties.

In de periode van september '77 tot aan de gemeenteraadsverkiezingen van '82 werden haast dagelijks aanslagen en vernielingen genoteerd op Vlaamse mensen en Vlaamse eigendommen. (Wie dit trieste feitenrelaas in extenso wenst herinnerd te worden, verwijzen we graag naar het markante boekje van **Guido Fonteyn**: *Voeren een heel Happart verhaal*.)

CVP, naïef

Op 11 oktober '82 werd José Happart tot gemeenteraadslid verkozen en ondanks het feit dat hij de taal van het gebied waartoe zijn gemeente behoort niet machtig is, tot burgemeester benoemd. Door deze politieke flater achtervolgd en voortdurend gechanteerd door de Waalse regeringspartners, bedacht **Martens** de „Belgische truuk" waarbij Voeren administratief bij Brussel werd aangehecht. Onder druk van de Vlaamse opinie ging deze „oplossing van de eeuw" niet door!

Happart bleef echter burgemeester. Dankzij de laffe medeplichtigheid van CVP en PVV. CVP-voorzitter **Swaelen** erkende: *„Wij zijn naïef geweest in de zaak Happart. We hebben ons vergist."* De Vlaamse meerderheidspartijen weigerden de bendeleider af te zetten en beweerden te wachten op de beslissing van de Raad van State.

Ondertussen was VU-gemeenteraadslid **Mia Vandeperre** inderdaad naar de Raad van State gestapt. Zij én de belangen van de Vlamingen worden er op schitterende wijze en met een niet aflatende ijver verdedigd door ere-VU-senator **Rob Vandezande**. In maart '85 eiste de auditeur bij de Raad van State dat *„de benoeming van Happart tot burgemeester moet vernietigd worden"*! Op 30 september '86 vernietigde de Vierde Kamer van dit opperste rechtskollege de benoeming van Happart tot burgemeester. Ook minister van binnenlandse zaken **Nothomb** wordt terechtgewezen, omdat hij behoorde te weten dat hij Happart wegens zijn Nederlands-onkundigheid niet had mogen benomen.

De brief van '61

Alle Vlaamse partijen eisen de integrale uitvoering van dit vonnis. Happart mag noch kan evenvinden bij het Frans en bleef tot op heden op haar dialekt-peil. De bestuurstaal, gerechtstaal, enz... werd het volksvreemde Frans; in de kerk werd het Nederlands behouden.

Zo werden 16 Germaanse gemeenten, waaronder de 6 van de Voerstreek, opengesteld voor de verfransing. Luik zelf bleekt niet zo gelukkig met deze beslissing en verzocht de Limburgse overheid het toezicht op alle openbare diensten waar te nemen. Alle volkstellingen tot 1930 bevestigen dat de Voerstreek Vlaams is. In 1933 stelde een Luikse volksvertegenwoordiger voor de Voerdorpen bij Limburg aan te hechten.

Alhoewel die Voerstreek als een lastpost werd beschouwd, koesterde men niettemin in bepaalde Luikse salons de droom om ooit de hand te leggen op deze dorpjes. Men veranderde van taktiek en zocht medewerking van binnenuit. In het begin van de vijftiger jaren verfranste het schoolhoofd van Remersdaal de tweede graad van zijn lagere school. De wagen was aan het rollen. In 1961 schreven vier van de zes Voer-burgemeesters aan de minister van binnenlandse zaken: *„Wij, burgemeesters van de Voerstreek, verklaren dat onze gemeenten Vlaams zijn en het dienen te blijven!"*.

Bij de taalwetgeving van 1962-63 werden de Voerdorpen dan bij Limburg gevoegd op basis van een onderzoek door het studiecentrum **Harmel** uitgevoerd. Uit die studie bleek dat 92% van de Voerbewoners dezelfde taal spraken als de Nederlandse Limburgers en de Belgische Maaslanders. Als gevolg hiervan „verhuizen": 87.449 inwoners en 20.283 ha van Vlaanderen naar Wallonië en 23.263 inwoners en 14.977 ha van Wallonië naar Vlaanderen. Zo verliest Vlaanderen de gemeenten Komen, Moeskroen, Edingen, Sluizen, enz... en wint het in Overmaas de zes Voerdorpen, de Geulstreek (Platdietse streek). De Duitstalige Oostkantons blijven bij Wallonië.

Toen woonden er maksimaal 5% Franstaligen in Voeren. Om dit groepje ter wille te zijn, werd de streek begunstigd met faciliteiten. Onder druk van de *Mouvement Populaire Wallon*, die zich na de gebroken stakingen van '61 in de Voer vastbeet, werd het idee *„Retour à Liège"* geboren. Onder druk van Luikse oproerkraaiers werden familieruzies aangescherpt, sociale tegenstellingen min schepen of eerste schepen worden (wat bevestigd wordt door premier Martens in de tv-uitzending van 5 oktober). Op 1 oktober tekent Nothomb beroep aan tegen het ophefmakende arrest bij het Hof van Kassatie en bovendien verwijt deze eksellentie de Raad van State *„lichtzinnig"* te hebben opgetreden.

Vlucht Martens drie keer?

De verwarring is kompleet. Op 9 oktober brengt Martens een bezoek aan de **koning**, waardoor hij een eerste keer ontsnapt aan de interpellatie van o.m. VU-voorzitter **Gabriëls** over de hele kwestie. In Voeren wordt de weg effen gemaakt om Happart tot eerste schepen te laten verkiezen tijdens de eerstvolgende gemeenteraadszitting. De regering blijft aanmodderen en Martens holt een tweede keer naar het staatshoofd om hem het ontslag aan te bieden van zijn regering. Aldus ontsnapt hij andermaal aan de interpellatie-Gabriëls.

Het wordt uitkijken of Martens vandaag, donderdag 23 oktober, een derde keer zal vluchten. Of zullen slikken de CVP en de PVV het vernederende en onwettige „bestand" van de PSC?

Zijn ongelooflijke arrogantie, zijn vernederend uithalen naar de Raad van State, zijn opeenvolgende flaters maar vooral het feit dat hij herhaaldelijk het staatshoofd in opspraak bracht dwongen Nothomb tot ontslag

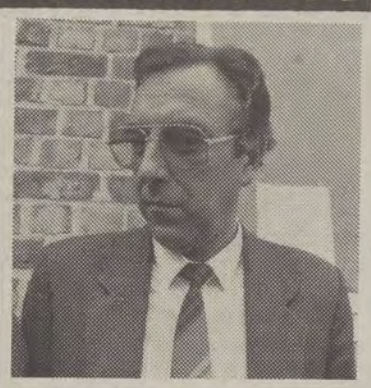

Norbert Lang: ,,Indien ik het burgemeestersambt zou aanvaarden, dan zal ik hier noodgedwongen moeten verhuizen. Erger nog, dan mag je volgende week naar mijn begrafenis komen.''

(foto: Studio Dann)

Er was op die memorabele en vroege vrijdagochtend reeds biezonder veel volk op de been. Vooraan staat de groep Vlamingen, voor de deur enkele rijkswachters, verder in de straat druipen de Luiksgezinde militie-leden af.

Nu en dan moest iedereen wijken om een traktor door te laten. Want ondanks alles gaat het leven verder, ook voor de landbouwers van Voeren.

(foto: studio Dann)

VIJF VRAGEN AAN...

Paul Martens, lid van de Vaste BRT-kommissie

■ Het Eurosongfestival gaat niet door in Antwerpen. Uw reaktie?

,,Een toppunt van onredelijkheid. Een paritaire BRT-RTBf kommissie van deskundigen onderzoekt maandenlang 13 lokaties in Vlaanderen, Wallonië en Brussel op hun geschiktheid om Eurosong in optimale voorwaarden te kunnen brengen. Eenparig komen Walen en Vlamingen tot het besluit dat de KNS van Antwerpen duidelijk de beste keuze is in alle opzichten.

En dan zeggen de RTBf-vertegenwoordigers in het Koördinatiekomitee dat het Antwerpen niet kàn zijn, omdat Anwerpen een Vlaamse stad is en dus onaanvaardbaar. Dit komt immers niet overeen met hun ,,dignité communautaire''.

■ De BRT werkt niet mee. Wat betekent dit?

,,Dat de BRT geen frank wil uitgeven voor de aanpassingskosten die nodig zijn (100 miljoen?) om de ,,hangaar'' die Heizelpaleis 7 is, om te vormen tot min of meer geschikte festivalzaal. En ook geen frank zal uitgeven voor de uitzending zelf. Enige technische assistentie kunnen de Walen eventueel van de BRT krijgen - dat wel - mits betaling van materieel en personeel.

Als zij tegen alle redelijkheid in hun zin willen doordrijven, dan uitsluitend op hun kosten. Ze moeten zelf weten hoeveel hun ‚dignité communautaire' hen waard is.

En hoe blij de Italianen en de Engelsen zullen zijn omdat ze nog eens naar ‚de Heizel' mogen komen...''

■ Welke diepe motiveringen speelden mee bij de Franstalige kollega's?

,,Zij redeneerden zo: met Sandra Kim hebben wij, Franstaligen, het vorige festival gewonnen. Dus moet het volgende festival in België doorgaan, en wel binnen de ,,Franse Gemeenschap'' in België.

Antwerpen en Oostende? Dat gaat niet want dat zijn Vlaamse steden. Antwerpen is zelfs een ,,flamingantische'' stad, dus dat gaat zeker niet. Dat de aanpassing van de bouwval, die Coronmeuse (Luik) heet, of de aanpassing van ‚Hangaar 7' op de heizel véél geld zou vergen, was voor hen niet het minste bezwaar. Het geld zou wel van ergens komen. Krisistijd? Ach, kom, wat heeft dàt ermee te maken?''.

■ Sturen wij nu een Vlaamse zanger of zangeres?

,,Waarom niet? Wij sturen die toch ook naar Patagonië, als daar het Eurosongfestival doorgaat? Wij hoeven ons dus niet rancuneus op te stellen. Integendeel, wij moeten er nog meer zorg dan vroeger aan besteden om een goede zanger(es) te vinden die een knap Nederlandstalig liedje voorbrengt.

Maar misschien maken de Walen ook daarover heibel? Het is weliswaar de beurt aan de BRT om een zanger(es) te sturen. Maar stel je voor, een Nederlandstalig liedje namens ,,la Belgique'' op hun Eurosongfestival. Kan dat wel.''

■ Is dit hele gebeuren de zoveelste Belgenmop?

,,Het is een Belgenmop, voor buitenlanders althans. Een ,,mop'' van hoogst bedenkelijk allooi, waar wij nauwelijks kunnen om lachen. Dit ,,fait divers'' toont eens te meer aan dat bij de Franstalige minderheid in dit land alle redelijkheid zoek is. Zie ook maar de schandalige Happart-story. Zij moet altijd haar zin hebben. Het mag kosten wat het wil.''

Van dinsdag 14 tot woensdag 22 oktober

Steeds dieper in de modder

Het Voer-probleem is oud. Hiernaast brengen wij een samenvatting van dit eeuwenoud verhaal. Toch zullen de voorbije tien dagen en nachten een apart en biezonder merkwaardig hoofdstuk vormen in het boek dat wellicht ooit over deze kwestie zal geschreven worden.

De feiten op een rijtje. In teleks-vorm.

Dinsdag 14 oktober

De CVP en PSC houden een gezamenlijke receptie n.a.v. de opening van het parlementair jaar. — Tijdens de uitzending ,,Aktueel'' wordt meegedeeld dat premier **Martens** zijn ambtswoning verlaten heeft, richting Paleis, om aan de **koning** het ontslag van zijn regering aan te bieden.

Om 14 uur opent ouderdomsdeken **Bonmariage** de zitting van de Kamer van Volksvertegenwoordigers. Het begin van een woelige namiddag, met eindeloze schorsingen en stemmingen. — Wilfried Martens bevestigt dat hij bij de koning is geweest, maar de sire houdt zijn antwoord in beraad. — De anti-Vlaamse uitspraken van PRL-er **Defraigne** in een interview verwekken deinig. De CVP zegt dat Defraigne niet langer het vertrouwen waard is. Uiteindelijk helpen 40 CVP-ers de verfoeide Defraigne toch verkiezen.

De koning start zijn raadplegingen. — Minister van binnenlandse zaken **Nothomb** ontvangt enkele oud-burgemeesters van Voeren. — De eerste schepen van Voeren, **Norbert Lang**, verklaart aan de NOS dat hij onmogelijk burgemeester kan worden, vermits hij desgevallend zal moeten verhuizen of, erger nog, *,,dan mag je naar mijn begrafenis komen.''*

Woensdag 15 oktober

De koning zet zijn raadplegingen verder. — De Waalse Gewestraad vergadert in Namen. De onrechtmatig uitgesloten VU-senator **Toon van Overstraeten** is in de stad, *,,als toerist''*. In de zittingszaal zelf herinnert PS-fraktieleider **Ylieff** aan de onwettige samenstelling van deze Conseil. Bij een daaropvolgende stemming verliest de Waalse Eksekutieve haar meerderheid.

In Brussel betogen 20.000 scholieren tegen het afbraak-onderwijs-beleid van de regering. — De Methania-tanker meert voor het eerst aan te Zeebrugge. —

Donderdag 16 oktober

Het Eurosongfestival '87 zal doorgaan in een ,,Heizel''-paleis. — 4.000 studenten uit het universitair en hoger onderwijs trekken

(Lees door blz. 4)

De Happart-militie trok de wacht op o.l.v. Jean-Marie.

(foto: Geert De Soete)

José Happart triomfeert. Tot op vandaag oefent deze rekel het ambt van burgemeester uit. Alle arresten en stoere verklaringen van de CVP ten spijt...

(foto: studio Dann)

... film van een week

(Vervolg van blz. 3)

... in de modder!

ludiek door de straten van Brussel. Zij pikken de Sint-Anna-besparingen niet. — Nothomb vraagt aan de drie Voerense schepenen hun ontslag in trekken, maar zij weigeren. — De ,,bende van vijf'' (Martens, **Gol**, Nothomb, **Verhofstadt** en **Dehaene**) zoeken koortsachtig naar een oplossing. — De naam van de Luiksgezinde **Roger Wynants** als mogelijk burgemeester duikt op. — Leden van de harde kern van de Action Fouronnaise (de Hérisson-bende) kloppen de sekretaris van de Vlaamse verenigingen in Voeren, **Guido Sweron**, tegen de grond. Hij wordt met een ambulance naar een kliniek in Luik gevoerd. *,,Na 22 uur als Vlaming in Voeren over straat lopen is gevaarlijk''*, zeggen de Happarts.

Vrijdag 17 oktober

Om 1.15 uur meldt Belga dat de koning het ontslag van de regering heeft geweigerd. — Om 1.35 uur verklaart Nothomb dat Wynants benoemd is tot burgemeester van Voeren. Hij voegt eraan toe dat enkele uren later een vergadering gepland is om te praten over de financiële moeilijkheden van het Waalse staalbedrijf Tubemeuse.

Leden van de nationale VU-top (voorzitter **Jaak Gabriëls**, sekretaris **Paul Van Grembergen** en ondervoorzitter **Jef Maton**) ontmoeten elkaar om 6.15 uur op het gemeenteplein van Bilzen. Samen met uw redakteur rijden ze naar Voeren. — Daar is er reeds veel volk op de been. — Voor de ingang drummen tientallen journalisten in de hoop bij de eerste twintig te zijn; zelfs de Canadese televisie filmt er lustig en onbegijpend op los. — De rijkswacht is er ook, opvallend en met zwaar materiaal aanwezig. — **Jean-Marie Happart** ontpopt zich als de leider van de frankofone heethoofden. Het blijft bij wat geroep.— De pas benoemde burgemeester Wijnants valt nergens te bespeuren. Voor zijn huis staan gendarmen.

In de gemeenteraadszaal wordt Happart verkozen tot eerste schepen. — De Vlaamse gemeenteraadsleden verlaten het gebouw, zeggen dat de verkiezing onwettig verliep en kondigen aan klacht te zullen indienen bij de **Limburgse goeverneur**. — Happart verschijnt voor het raam en zwaait triomfantelijk met een geel-rode sjerp. De VU-mandatarissen blijven ijzig kalm bij deze onverkwikkelijke show. — Op de trappen aan de achterkant van het gemeentehuis zegt Happart dat Wijnants onder onmenselijk zware druk van Nothomb de benoeming moest aanvaarden. *,,Als hij durft burgemeester worden, dan moet hij de gevolgen zelf dragen''*, dreigt Happart.

Om 9 uur geven de VU-ers een perskonferentie: Wynants is aanvaardbaar als burgemeester indien hij de wetten respekteert en toepast, maar daarvoor mag geen enkele kompensatie betaald worden. — Later blijkt dat Wynants geen burgemeester wil (durft) worden, tenzij het statuut van Voeren wordt gewijzigd.

De VU-fraktievoorzitter in de Vlaamse Raad, **Hugo Schiltz**, konkludeert uit de Eurosong-vaudeville dat het samenleven van Vlamingen en Franstaligen slechts kan geregeld worden door een konfederale staatsomvorming, die aan beide gemeenschappen de ruimst denkbare autonomie verleent.

Liefst zeven VU-parlementsleden — Franz Van Steenkiste, Jean-Pierre Pillaert, Oswald Van Ooteghem, Willy Kuijpers, Nelly Maes, Jef Valkeniers en Luk Vanhorenbeek — waren aanwezig op de massale scholierenbetoging van vorige week. Van op de trappen aan de Beurs betuigden zij hun steun aan de misnoegde leerkrachten en scholieren, die de afbraak van het onderwijs niet langer pikken.

Ook daags nadien stapten VU-parlementsleden mee op in de betoging van de hogeschool- en universiteitsstudenten.

Zaterdag 18 oktober

Charles-Ferdinand Nothomb trekt eindelijk de onvermijdelijk geworden konklusie en geeft om 0.30 uur zijn ontslag. — Enkele uren later wordt de Luxemburgse PSC-er en ex-minister van binnenlandse zaken **Joseph Michel** tot zijn opvolger benoemd, terwijl zijn partijgenoot en minister van ekonomische zaken **Maystadt** voortaan als vice-premier in het kernkabinet zal zetelen.

Zondag 19 oktober

De CVP en PVV blijven afwezig op de Konfrontatie-uitzending. Jaak Gabriëls schittert en domineert het serene debat. — Exminister Nothomb ontkent in de RTBf-uitzening *,,Faire le Point''* dat hij Wynants onder druk heeft gezet. — In Voeren maken 21 Vlamingen o.l.v. **Piet De Pauw** een wandeling. De rijkswacht en de perslui overtraden als enigen de wet, door met veel te veel samen te scholen.

's Namiddags vergadert de PSC: zij eist dat een ,,bestand'' van drie maanden wordt geëerbiedigd, tijdens dewelke Happart mag optreden als dienstdoend burgemeester. De goeverneur mag bijgevolg niet optreden. — PVV-begrotingsminister **Verhofstadt** zit op de eerste rij van de massa-bijeenkomst van de PRL in Charleroi.

Maandag 20 oktober

De partijbureaus vergaderen. De VU eist de onmiddellijke schorsing van Happart als schepen. De SP verzoekt een spoedzitting van het parlement. De PVV en de CVP zeggen dat de voogdij van de goeverneur wel moet kunnen optreden. Agalev vertelt prietpraat en aast op goedkoop sukses. — PSC-voorzitter **Deprez** zet een stapje achteruit: Happart mag misschien geschorst worden, maar een benoeming van iemand anders tot burgemeester of een regeringskommissaris is onaanvaardbaar.—

Martens bedankt Nothomb voor zijn jarenlange trouwe medewerking en voor de moed en de konsekwentie waarmee hij zijn beleid heeft verdedigd.

Willy Peirens wordt de nieuwe voorzitter van het ACV-CSC. — De eerste herfststorm laat een spoor van vernieling achter.

De Voerense VU-gemeenteraadsleden **Mia Vandeperre-Vanuytven** en **Jean Duyssens** leggen klacht neer en stellen zich burgerlijke partij tegen Happart wegens het onwettig uitoefenen van het ambt van burgemeester.

Dinsdag 21 oktober

Ook tijdens de openingszitting van de Vlaamse Raad valt een geur van kommunautaire kruitdamp te snuiven. VU-fraktieleider Schiltz haalt scherp uit naar de Vlaamse eerste minister **Geens** wegens diens kapitulatie in het Overlegkomitee m.b.t. de voorstellen **Coveliers-Suykerbuyk**. — De Limburgse goeverneur ontving nog steeds geen verslag van de Voerense gemeenteraadszitting.

In Luik werd gisteren de nieuwe Waalse beweging *,,Mouvement wallon pour le Retour à la France''* opgericht. — 600 ton plutonium ,,verbleef'' gedurende onbepaalde tijd en zonder kennisgeving ergens in België, beweert *,,Der Spiegel''*. — Het aantal geboorten in België blijft dalen, maar in Vlaanderen nam de bevolking vorig jaar toe met 6.135 eenheden. — Door de besparingen in het onderwijs verliest het Vlaams middelbaar onderwijs 2.200 leerkachten. -

Ex-VU-voorzitter **Vic Anciaux** nodigt ex-PS-voorzitter **André Cools** uit tot een dialoog over de hervorming van België.

Woensdag 22 oktober

Juristen en kabinets-adviseurs vergaderen urenlang om het antwoord, dat de regering morgen moet geven in de Kamer, voor te bereiden. — Ogenschijnlijk een dag van kommunautaire rust. — De stilte voor de storm?

De vergelijking die VU-voorzitter Jaak Gabriëls maandag hanteerde, klopt. Het gemaneuvreer van de regering lijkt inderdaad op een auto die in de modder is terecht gekomen en die, ondanks of precies tengevolge van het steeds harder drukken op het gaspedaal, alsmaar dieper wegzakt in de smurrie. Waarbij de bestuurders en raadgevers een modderfiguur slaan, voegde VU-sekretaris Paul Van Grembergen er lachend aan toe...

Bestand

1 NOVEMBER 1986: het drie-maandenbestand voor Voeren gaat in.

4 november 1986: de provinciegoeverneur vernietigt de beslissing van de gemeenteraad, waarbij Happart aangesteld werd als eerste schepen-d.d. burgemeester. De statu quo ante wordt hersteld: de heer Lang wordt eerste schepen-d.d. burgemeester.

5 november 1986: de Vlaamsgezinde Voerenaar Sweron wordt in het hospitaal geklopt. Lang neemt ontslag. De gemeenteraad verkiest Happart als eerste schepen-d.d. burgemeester.

17 december 1986: CVP-volksvertegenwoordiger L. Van den Brande noemt de Voerense toestanden onaanvaardbaar en stelt de regering een ultimatum. Bij afwezigheid van de eersteminister gaat zijn interpellatie niet door. Hij weent.

Februari 1987: de regering besluit het drie-maandenbestand te verlengen.

Maart 1987: de bureau's van alle franstalige partijen vergaderen in Voeren. Zij besluiten, op te treden in gemeenschappelijk front inzake het kontrakt van de eeuw, de legerbestellingen en de nieuwe start van Tubemeuse.

Juni 1987: Wallonië krijgt een gewaarborgd aandeel van 60 % in alle overheidsbestellingen tot 31 december 1999.

Juli 1987: de aanstelling van Happart tot eerste schepen-d.d. burgemeester wordt vernietigd. Daar de betrokkene met vakantie is, kan het vernietigingsbesluit niet betekend worden.

Mei 1988: het vernietigingsbesluit wordt betekend. De chauffeur van Binnenlandse Zaken krijgt opdracht, in de Voerstreek te zoeken naar een tweetalig persoon die bereid zou zijn om burgemeester te worden. De chauffeur mag toezeggen: twee zwemkommen, een operagebouw en een TGV-halte te Teuven. Vier kandidaat-burgemeesters en de Vlaamsgezinde Voerenaar Sweron worden in het hospitaal geklopt.

Oktober 1988: Happart wint de verkiezingen en legt eed van burgemeester af in handen van de goeverneur.

1992: Happart herinnert er aan dat hij Nederlands zal leren van zodra het statuut van Voeren gewijzigd is.

1998: Een Raad van Voerense Wijzen adviseert de regering, Voeren bij Luik te voegen. Luc Van den Brande, inmiddels gepensioneerd, keert ijlings terug uit Torremolinos om de regering onder druk te zetten. De regering staat onder druk.

2023: Happart sterft in het ouderlingengesticht te St-Martens-Voeren. Eerste schepen Lang wordt d.d. burgemeester, maar ouderdomskwalen beletten hem de sjerp te dragen. De Vlaamsgezinde Voerenaar Sweron overlijdt in het Bavière-ziekenhuis te Luik aan de gevolgen van een in 2017 opgelopen blessure.

17 maart 2023: de natuurlijke verdwijning van Happart maakt de weg vrij voor een definitieve regeling. Brussel wordt bij Voeren gevoegd. De regering krijgt St.-Martens-Voeren toegewezen als standplaats. Daar de kastelen van de koning niet te verhuizen zijn, behoudt Brussel de titel van residentiestad.

Ideeënbeurs Interieur. Foto Hans Vos.

Hun leraar heeft nog de wieg van Keizer Karel ontworpen.

Johanna de Waanzinnige was zo gek nog niet toen ze in 1500 voor haar zoontje een Vlaamse wieg koos. Sierlijk gesneden houtwerk, fraai gebeitelde zijpanelen: echt iets voor een keizer in de dop. Wie de ontwerper was, weten we niet. Maar hij kende z'n vak. Aan alle antieke meubels kan je trouwens zien wat een knappe vaklui de Vlaamse meubelmakers toen al waren. En ook onze wandtapijtwevers waren gekend in gans Europa. Niet verwonderlijk dat koningen, kardinalen en patriciërs steeds vaker een beroep deden op het Vlaamse vakmanschap voor het inrichten van hun paleizen, kathedralen en woonhuizen.

Later gingen Vlamingen ook nog die woningen zelf ontwerpen. Vlaamse architecten als de Antwerpenaar Henry Van de Velde en de Gentenaar Victor Horta creëerden zich met hun Art Nouveau een plaats in de legende. Zij gingen op zoek naar de harmonie tussen het functionele en het artistieke. Zij koppelden bruikbaarheid aan schoonheid. Zij verzoenden het nuttige met het aangename.

Vandaag merk je diezelfde drang bij onze eigentijdse ontwerpers. Zij worden dan ook over de hele wereld gevraagd. Een Vlaming werkte mee aan het ontwerp van de Franse TGV. Duitse, Amerikaanse, Nederlandse, Italiaanse en Zweedse meubelfabrikanten hebben Vlaamse ontwerpers in dienst. En het badlinnen in de grote internationale hotelketens komt niet zelden uit Vlaanderen. Vlaanderen scoort dus weer op het vlak van binnenhuisinrichting en decoratie. En hoe? Wij beschikken over tal van gewaardeerde meubelmakers, begaafde architecten, eigentijdse designers en originele decorateurs.
En ook wat bijvoorbeeld binnenhuisarchitectuur en tuinaanleg betreft is Vlaamse vindingrijkheid troef.

Wonen is een levenskunst. Het is een voortdurende zoektocht naar rust, evenwicht en geborgenheid. Het is een keuze van ruimten, vormen en kleuren. Ieder volgens eigen smaak en persoonlijkheid. Wonen is cultuur. Het is de verzoening tussen creativiteit en functionaliteit, tussen schoonheid en nuttig gebruik. Interieur in Kortrijk. Linea in Gent. De Internationale Meubelbeurs in Brussel. Zij bewijzen dat Vlaanderen op dit vlak flink wat in zijn mars heeft.

Tot 26 oktober kan je het allemaal zelf zien. En beleven. Tijdens de Internationale Biënnale Interieur in Kortrijk die inmiddels wereldfaam verworven heeft en vorige keer 135.000 bezoekers trok. Je zal er ontdekken hoezeer de Vlaamse wooncultuur in al zijn poriën bruist. En je kan er met eigen ogen vaststellen dat onze jonge Vlaamse ontwerpers wel degelijk uit hetzelfde hout gesneden zijn als destijds de Meester-Schrijnwerker van Keizer Karels wieg.

Patrick Dewael
Gemeenschapsminister van Cultuur

VLAANDEREN leeft

Vlaanderen leeft.
Kunstlaan 46, 1040 Brussel - Tel. 02/514.10.10

Wij

Openhartige babbel met

Hans Bracquené, Annemie Vandecasteele en Chris Vandenbroeke

Ze zijn jong en weten wat ze willen

BRUSSEL — De stemgerechtigde leden van de Volksunie-partijraad verkozen op zaterdag 27 september behalve een nieuwe voorzitter, een nieuwe sekretaris en twee ondervoorzitters ook zes stemgerechtigde leden voor het nationaal VU-partijbestuur. Drie van hen zijn nieuwelingen.

Drie weken na hun verkiezing voerden wij met hen een openhartig gesprek.

PRO MEMORIE vermelden we dat **Hans Bracquené** 27 jaar, licentiaat ekonomie evenals licentiaat rechten is en verbonden aan IMEC, het technologie-centrum van de Vlaamse regering in Leuven, waar hij woont. **Annemie Vandecasteele** is 32 jaar, apoteker en licentiaat staats- en sociale wetenschappen; zij woont in Hekelgem. **Chris Vandenbroeke** is 43 jaar, doctor in de geschiedenis en assistent aan de Gentse universiteit; hij woont in Waregem.

'n Nieuwe wind

WIJ: U vormt de groep van nieuwlichters in het VU-partijbestuur. Welk was uw motivatie bij uw kandidatuurstelling?

Chr. Vandenbroeke: *,,Vergeef me dat ik aanstoot neem aan het woord ,,nieuwlichters'', want wij willen ,,zwaarlichters'' zijn. Wij willen de manier van werken en de manier waarop ons gedachtengoed moet uitgedragen worden, grondig herbekijken. En dit in een positief-kritische zin.''*

A. Vandecasteele: *,,Ik stelde mij kandidaat, omdat ik er van overtuigd was dat er iets moest gebeuren binnen de Volksunie. Ik heb mij trouwens binnen het arrondissement Halle-Vilvoorde een tijd geleden reeds over dit probleem gebogen. Samen met een groep jongeren hebben wij daar aan de verjonging en de venieuwing gewerkt binnen dit arrondissement. Vandaar mijn ambitie om dit ook op nationaal vlak te willen doortrekken.*

Daar komt ook bij dat er te weinig vrouwen de mogelijkheid nemen of krijgen om aan politiek te doen.''

H. Bracquené: *,,Wanneer je kritiek hebt op iets dat minder goed funktioneert, dan moet je je ook durven engageren. Vernieuwing en verjonging op zich zijn geen doel. Het is niet voldoende van alleen maar jong te zijn. Voor mij betreft het veeleer het aspekt vernieuwing, alhoewel ik de jongste in het gezelschap ben.*

Er moet een nieuwe wind waaien, er moeten nieuwe tema's aan bod kunnen komen in de partij.''

Goed partijprogramma

WIJ: Blijkbaar zat het vroegere partijbestuur dus fout. Wat hebben de uittredenden dan op hun kerfstok?

A. Vandecasteele: *,,Het programma van de partij is goed, daar twijfelt eigenlijk niemand aan. Maar met de manier waarop de VU naar buiten treedt, scheelt er iets. Het partijbestuur sloeg geruime tijd de bal mis.*

Bovendien is het nooit gezond dat steeds dezelfde mensen dezelfde posten bezetten. Zeven jaar voorzitter-zijn is echt wel zeer lang. We moeten durven zeggen dat de meeste mensen uitgekeken waren op voorzitter Anciaux. Waarmee ik niks wil af doen van zijn verdiensten voor de partij. Ik heb het gevoelen dat het partijbestuur stagneerde. En mensen van boven de 50 jaar hebben hoedanook veel minder voeling met wat bij jongeren leeft.

Het was ook belangrijk dat er een aantal mensen uit het partijbestuur verdwenen. Want indien de vernieuwing tot een enkeling was beperkt gebleven, dan vrees ik dat die persoon er verloren zou bij-gezeten hebben tussen de groep van de ouderen.''

H. Bracquené: *,,Ik denk niet dat het zozeer aan de figuur van de voorzitter lag. Maar het gevaar bestond dat men steeds in hetzelfde kringetje bleef draaien, met bijgevolg altijd dezelfde problemen en tema's en dezelfde aard van oplossingen.*

Chr. Vandenbroeke: *,,Ik kan mij daarbij aansluiten. Maar ik benadruk nogmaals dat wij een opbouwend kritisch standpunt moeten formuleren.*

Volgens mij is het nodig te streven naar een verruiming van de aanpak, en terzelfdertijd ook de manier waarop. Dus geen vrijblijvende of vrij abstrakte bespiegelingen.

Men moet m.i. meer konkrete antwoorden geven op de konkrete vragen die zich stellen. Niet gaan beweren dat ,,de werkloosheid zal opgelost worden door de Vlaamse staat'' en daarmee uit. Ook al zijn wij daarvan overtuigd, toch is dit niet echt een antwoord. Of bij de diskussie over de sociale zekerheid mogen we ons niet langer beperken tot het in vraag stellen van de solidariteit met de Waalse arbeiders, terwijl wij zo'n goed en omvattend programma hebben over de hele problematiek van de sociale zekerheid.''

„De Volksunie heeft enorme kansen en mag terecht ambities koesteren."
(Chris Vandenbroeke)

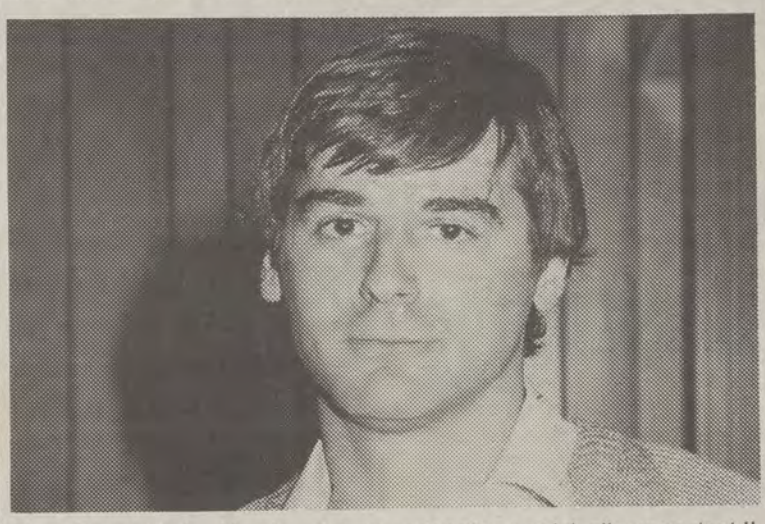

Hans Bracquené: ,,Vernieuwing en verjonging op zich zijn geen doel.''

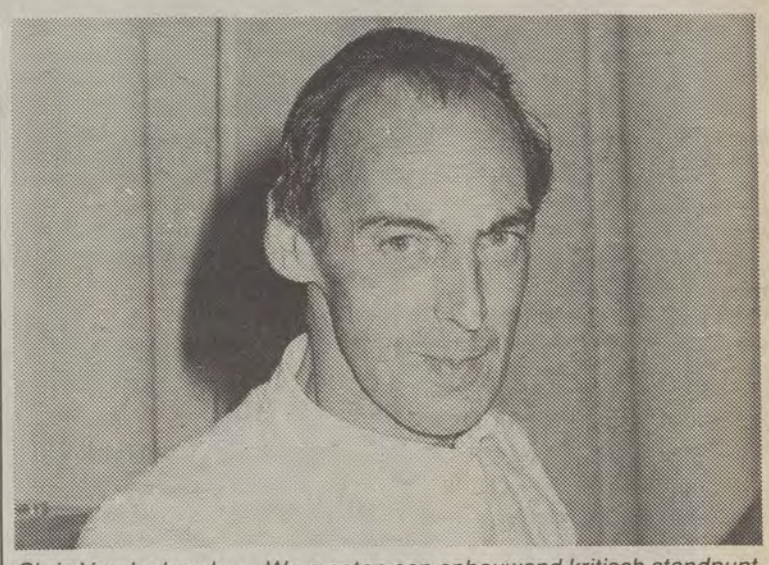

Chris Vandenbroeke: ,,We moeten een opbouwend kritisch standpunt formuleren.''

Ik stelde mij kandidaat omdat ik er van uit ga dat het volksnationalisme, wanneer het behoorlijk overgebracht wordt, zeker nog biezonder veel kansen bezit. Zowel binnen een Europese kontekst als, a fortiori, binnen het eigen klein Belgiekske.

Alle Belgische partijen hebben zich opgesplitst, en de Nederlandstalige vleugels ver-Vlaamsen steeds meer. Wat op zich een manifest bewijs is voor het feit dat er bij hoogdringendheid nood blijft aan een Vlaams-nationale partij. De Volksunie heeft enorme kansen en mag terecht ambities koesteren. Ik ben graag bereid om die kansen en die ambities te helpen grijpen.''

Sociale en ekonomische aksenten

WIJ: Welke tema's zullen uw biezondere aandacht gaande houden? In welke dossiers wilt U zich ontpoppen als deskundige?

Chr. Vandenbroeke: *,,Wij hopen een dynamische strategie voor het volksnationalisme te kunnen ontvouwen. Wij drieën zijn bezig met de voorbereiding van zo'n voorstel.*

Echt prioritair lijken mij de bevolking, het gezin en het milieu te zijn. Vanuit deze basis moet het volksnationalisme vertrekken. Ik wil mijn wetenschappelijk-demografische ervaring ten dienste stellen. Het tweede echelon binnen dat nationalisme lijken mij het sociale en het ekonomische te zijn. Het sociaal-ekonomische aspekt is immers een afgeleide van de bevolkingsontwikkeling, die ons in de toekomst trouwens voor zeer zware problemen zal stellen. Dit houdt ook verband met financiën en fiskaliteit, maar daarin ben ik geen deskundige.

Het derde niveau is de kulturele sektor in de ruimste betekenis, inklusief het onderwijs.''

A. Vandecasteele: *,,Ik zou mij graag bezighouden met de diskussie omtrent de vernieuwing van de sociale zekerheid en de weerslag daarvan op de sociale politiek. In dit licht wil ik dus graag meewerken aan de hervorming van de sociale zekerheid.*

Anderzijds voel ik mij geroepen om, als voorlopig enige vrouw in het partijbestuur, op elk terrein mee te gaan sporen naar oplossingen voor de diskriminaties waarvan vrouwen nog steeds het slachtoffer zijn. Dit tema bestrijkt alle terreinen: het onderwijs, de vorming, de justitie, enz. Want het lijdt geen twijfel dat de vrouw her en der nog steeds gediskrimineerd wordt.

Een derde aspekt dat mij in hoge mate boeit is het staatkundige, zeg maar de grondwetsherziening, en alles wat daar komt bij kijken.''

H. Bracquené: *,,Mijn interesse gaat in de eerste plaats naar de ekonomische problemen en het oplossen van de krisis, of althans de pogingen die men daartoe onderneemt.*

Maar ik zal mij niet beperken. Ook de reeds aangestipte problematiek van de sociale zekerheid interesseert me.''

„Het lijdt geen twijfel dat de vrouw her en der nog steeds gediskrimineerd wordt."
(Annemie Vandecasteele)

Personeelsgebrek

WIJ: Lukt het U om uw zienswijze te doen aanhoren of hebt U, afgaand op uw eerste indrukken, het gevoelen dat men U nog als onkundige neofieten bekijkt? Durft U ingaan tegen de visie van een ,,oude'' partijbons?

Doordachte marketing-strategie

De drie nieuwe partijbestuurs-leden willen vooral aandacht besteden aan het eigentijds overbrengen van ons programma. Alle evaluaties wezen er immers op dat de inhoud van het VU-programma goed was en is, maar dat het bij de kiezers niet aansloeg.

,,De vorm waarin, de persoon wie en de middelen waarmee onze boodschap wordt overgebracht zijn dus zeer belangrijk. Er is dus nood aan een doordachte marketing-strategie. We mogen niet aarzelen om daar specialisten bij te betrekken. Onze middelen en krachten moeten op de meest efficiënte manier worden ingezet. Al te veel wordt ons kader belast met interne aktiviteiten en we brengen te veel tijd door met mekaar te overtuigen van ons gelijk, terwijl wij al onze energie naar buiten toe zouden moeten aanwenden.''

H. Bracquené: *,,Ik denk dat wij op dit vlak niets hoeven te vrezen. Er zijn nog geen echte konfrontaties geweest tussen jong en oud. Ik hoop dat dit zo zal blijven.''*

A. Vandecasteele: *,,De sfeer is goed in het partijbestuur, voor zover wij dit kunnen vergelijken. Ik voel dat wij vrij veel krediet krijgen.''*

Chr. Vandenbroeke: *,,De sfeer is inderdaad goed, we krijgen kansen, de inrij-tijd is positief verlopen. We zijn van plan een positieve, en als het kan, een sterke inbreng te hebben.''*

WIJ: Wat zult U ondernemen teneinde het soms verstoorde vertrouwen tussen het ,,Barrikadenplein'' en de zg. basis te herstellen? Waarbij niet zelden de vermenging gebeurt van het partijbestuur met het partij-personeel.

A. Vandecasteele: *,,Vaak houdt het ongenoegen verband met de geslotenheid van dit huis. Het VU-sekretariaat moet veel meer open staan, ook voor kaderleden en gemeentelijke mandatarissen. Mensen klagen er vaak over als zouden zij hier niet terecht kunnen met vragen over bijscholing, dokumentatie, enz. Dit kan goed opgevangen worden met een beter uitgebouwde studiedienst.''*

H. Bracquené: *,,Ik treed graag de opmerkingen bij die algemeen sekretaris Van Grembergen daarover formuleerde enkele weken geleden in WIJ.*

Annemie heeft eveneens gelijk. Soms krijgen kaderleden te weinig of geen antwoord op de vragen die zij aan het sekretariaat richtten. Dit is een organisatorisch probleem, nauw verwant met het personeelsgebrek op het VU-sekretariaat.''

Chr. Vandenbroeke: *,,Het bestaande wantrouwen dat eventueel bestaat t.o.v. het Barrikadenplein is inderdaad vaak niet meer dan een technisch-organisatorisch probleem. Daar moet een oplossing voor gevonden worden.*

Voor het overige heeft elk van ons de taak dit negatieve beeld af te bouwen. Men moet er toch van overtuigd zijn dat men vanuit het sekretariaat zo positief mogelijk probeert te ageren en te reageren! Het feit dat dit niet optimaal verloopt is deels te wijten aan de te kleine behuizing, het te geringe personeelsbestand, enz. Wij moeten ons steentje bijdragen om alles zo optimaal mogelijk te laten verlopen.''

Geen gemene truuks

WIJ: U geeft eigenlijk een gemakkelijk antwoord. Onder het mom van ,,het betreft een technisch en organisatorisch probleem'', hoopt U de soms bestaande kritiek op de standpunt-bepaling van het partijbestuur weg te duwen.

H. Bracquené: *,,Het partijbestuur heeft weliswaar zijn verantwoordelijkheid. Maar onderschat toch niet die kritiek op het organisatorische.*

De partij-standpunten moeten bepaald worden jn het partijraad. Daarin zitten vertegenwoordigers van alle arrondissementen, die uiting kunnen geven aan wat leeft in de afdelingen. De partijraad moet als een doorgeefluik zijn tussen het nationaal bestuur en de basis. En dit was in het verleden zelden het geval.''

A. Vandecasteele: *,,Wij, als jongeren, zullen er niettemin in het partijbestuur moeten over waken dat de basis meer geraadpleegd wordt. Opdat deze kommunikatiestoornissen niet zouden voortduren.*

Ik verheug mij er trouwens over dat het nieuwe bestuur de intentie heeft geuit een aantal hiaten in ons programma op te vullen.''

Chr. Vandenbroeke: *,,Ik meen namens ons drieën te mogen stellen dat wij aansturen op een echte demokratische vergadering, waarbij de zaken uitgepraat worden met een evenwaardige inbreng van iedereen. Maar eenmaal er een standpunt ingenomen werd, dan zijn wij bereid dit standpunt overal te verdedigen.''*

WIJ: Ook als U niet akkoord gaat, zult U dus kollegiaal optreden. U zult bijgevolg niet dreigen met uw mogelijks dissident standpunt naar één of ander medium te hollen? Een praktijk die in het verleden wel eens gebruikelijk was...

A. Vandecasteele: *,,Paul Van Grembergen heeft daarover duidelijke taal gesproken. Er is in de VU nood aan een tuchtregeling, waaraan mandatarissen en kaderleden zich moeten houden. Als zij dit niet kunnen, dan moeten ze daarvan de konsekwenties dragen.''*

Chr. Vandenbroeke: *,,Volkomen akkoord. Alhoewel ik graag herhaal dat wij onze standpunten hier keihard zullen uit-diskussiëren. Zonder achterklap of gemene truuks.''*

WIJ: Mooi zo. We geven afspraak volgend jaar, om uw uitspraken van vandaag te kunnen toetsen aan de werkelijkheid.

(pvdd)

„De partijraad moet als een doorgeefluik zijn tussen het nationaal bestuur en de basis."

(Hans Bracquené)

Annemie Vandecasteele: ,,Het partijbestuur sloeg geruime tijd de bal mis.''

ADVERTENTIE

Wie de hele dag tot over zijn oren in het werk heeft gezeten, mag ook wel eens aan zichzelf denken... rustig wegzakken in onze nieuwe rubriek "Kultuur en Wetenschap" en alle rapporten laten liggen.
"Kultuur en Wetenschap" zorgt er voor dat u bijblijft op alle terreinen waar u waarschijnlijk "from 9 to 5" bitter weinig tijd voor hebt.
Wie in zijn agenda vooral afspraken en lunches noteert, vindt in de agenda van "Kultuur en Wetenschap" plaats en uur van Europalia, het Festival van Vlaanderen, het Forum der Astrologen en de toernee van de Nieuwe Snaar.
Wie zelf onderzoek verricht in de labo's van de toekomst, kan in de Standaard der Letteren eens lekker languit liggen kletsen met Hugo Claus en Umberto Eco over hun laatste werk.

Wie Nederlandse of vreemde literatuur doceert kan zich via akademische praatjes met andere wetenschappers en Nobelprijswinnaars inwerken in overige disciplines.
Wie zelf een mening heeft over Freek De Jonge, kan zich toch meten in "Kultuur en Wetenschap" met onze critici, als zij het hebben over de aankopen van het Getty Museum, de boogsculpturen van Van den Berghe, Witness en Maurice Béjart als regisseur van "De Vledermuis."
"Kultuur en Wetenschap" is weer een uitstekende reden om definitief over te stappen op De Standaard, de komplete krant, met nu nog meer informatie op úw niveau.

De Standaard
Informatie op úw niveau.

Kultuur en Wetenschap. Dagelijks in De Standaard.

De adem van de koude oorlog /2

In het hoofdkwartier van de US-vloot

De ontvangst op de Amerikaanse marinebazis Norfolk (Virginia) overtreft de stoutste verwachtingen.

Op het plein voor het hoofdkwartier van de SACLANT (Supreme Allied Commander Atlantic) en de CINCLANT (Commander in chief United States Atlantic Command) wapperen de vlaggen van alle NAVO-landen. We worden verwelkomd door Admiraal Lee Bagett, de opperbevelhebber van de Amerikaanse- en geallieerde Atlantische vloot.

We nemen plaats voor de hoofdingang. Er weerklinken bevelen. We horen de tonen van een vrolijke mars en de muziekkapel van de marine stapt aan ons voorbij, voorafgegaan door de vaandels met hun erewacht en gevolgd door een kompagnie mariniers, bajonet op geweer.

In de verte worden de kanonnen afgevuurd. We horen het dreunen van de saluutschoten en boven de kruinen van de bomen walmt de kruitdamp in de helderblauwe zomermorgen...

Dit is geen visite bij de tandarts. Oswald Van Ooteghem in de commandozetel van de USS Caron of elektronische oorlogsvoering van uit de computerzaal in de buik van een destroyer.

ZOALS overal in Noord-Amerika — waar men ons ontvangt — staat ook hier de koffie en de thee met gebak klaar. We begeven ons naar de voordrachtzaal om achtereenvolgens naar uiteenzettingen te luisteren over de NAVO-vloot, de Amerikaanse marine en de Sovjetzeestrijdkrachten. De Amerikaanse Atlantische vloot is voor onze begrippen *gigantisch*. Ze bestaat uit 305 oorlogsbodems, 2100 vliegtuigen en 220.700 man varend personeel.

Levensader

Gans *Norfolk* leeft van de marine. De stad heeft een miljoen inwoners en de NAVY stelt, zegge en schrijve, 400.000 mensen te werk!

De US-Navy is verantwoordelijk voor de verdediging van de Amerikaanse kust, voor de beveiliging van de 3.000 vrachtschepen die elke dag op de Noord-Atlantische Oceaan de levensader van het vrije Westen varen.

Ook voor het transport van anderhalf miljoen Amerikaanse soldaten en 9 miljoen ton wapens, munitie en bevoorrading naar Europa in geval van krisis en voor de offensieve steun aan de militaire operaties van de NAVO-strijdkrachten.

Daartegenover staat een even indrukwekkende *Sovjet-vloot* met 323 oorlogsschepen in de Atlantische Oceaan, 197 schepen in de Baltische Zee en 173 in de Zwarte Zee.

Zoals wij reeds in het vorig bericht schreven zijn de Amerikanen vooral bang voor het groot aantal Russische duikboten, waaronder de Delta IV en de Typhoon met zijn 170 m. lengte en 26 m. breedte.

Cuba schijnt in de Sovjetstrategie een belangrijke rol te spelen. Dit ekonomisch zwakke land beschikt immers over 531 militaire vliegtuigen, over een relatief belangrijke vloot en drie duikboten.

Op de bemerking dat het grote Amerika toch geen Cubaanse duikboten hoeft te vrezen, antwoordt men ons dat Cuba precies langs de strategisch vitale scheepvaartroute ligt van het Midden-Oosten naar de Amerikaanse petroleumhavens en dat *tijdens de jongste wereldoorlog drie Duitse duikboten in de Golf van Mexico niet minder dan eventjes 500 Amerikaanse schepen hebben gekelderd*. De Cubanen zouden wel eens het illustere Duitse voorbeeld willen volgen...

Kaap de Goede Hoop?

Tijdens de voordracht uiten de marineofficieren hun bezorgdheid over de koortsachtige bouw van oorlogsschepen en vooral van duikboten door de USSR. Zij beschouwen dit als een offensieve strategie die niets te maken heeft met de beperkte maritieme belangen van een kontinentale mogendheid.

Op een wandkaart toont men ons de meest bedreigde scheepsroutes. Daarbij valt uiteraard de strategische ligging op van *Zuid-Afrika* en *de Kaap*, waarlangs nagenoeg de *totale* petroleumbevoorrading van de geallieerden moet passeren.

Op onze vraag wat er zou gebeuren in geval van een destabilisatie in Zuid-Afrika antwoordt de admiraal datr dit inderdaad een zeer ernstig probleem is, waarop de militairen geen antwoord mogen geven en dat wij die vraag best aan de politici in *Washington* zouden stellen. Wij zullen dat trouwens ook doen op het State Department. Later meer daarover.

We zien weer talloze dia's met Russische vliegdekschepen, slagschepen, kruisers, duikboten en vliegtuigen. De prenten moeten ons overtuigen van de enorme bewapeningswedloop waaraan de Sovjetunie bezig is.

Jozef Goebbels

De dia-voorstelling eindigt met een prachtige kleurenprent: een grote rode cirkel met een rode streep door — *verboden doorgang!* — en daarachter een bloeddorstige Russische beer op zijn achterste poten met open muil, scherpe tanden, rode tong en dreigende uitgestrekte klauwen! Datzelfde beeld hebben wij de jongste wereldoorlog herhaalde malen in Duitsland gezien. Wij dachten zo bij onszelf: propagandaminister *Jozef Goebbels leeft nog!* Maar het illustreert meteen het vriend-vijand beeld waarmee men in de States steeds meere wordt gekonfronteerd. Je bent voor Amerika of tegen Amerika. *Er is geen middenweg*.

De karikatuur van die wrede Russische beer achter een halteken is ook typisch voor de koele beslistheid van de Amerikanen in het algemeen en de militairen in het bijzonder, om *geen duimbreed* toe te geven aan de Sovjets. Wij zijn dan ook niet in het minst verrast over het resultaat van *Reykjavik*.

Na het bezoek aan het hoofdkwartier van de vloot brengt de bus ons naar de NAVY. Grote oorlogsschepen liggen in de haven aangemeerd. Zwarte vliegtuigen, zonder kentekens, glijden bijna geruisloos over de bazis. We stappen af op *Pier 25*. Daar worden we opnieuw met militaire eer begroet. We bezoeken de destroyer *USS Caron*. Het is het achtste schip van een programma van 31 *miltifunktionele* destroyers. Het is bemand met 21 officieren en 315 onderofficieren en manschappen. De 8.250 ton metende destroyer is 185 meter lang en 18 meter breed en is bewapend met luchtafweerraketten: kruisraketten, torpedo's, automatische en elektronisch gestuurde kanonnen met een reikwijdte van 16 kilometer. Bovendien beschikt het schip over de meest *gesofistikeerde* anti-duikbootwapens en duikbootdetectors. De vier gasturbines ontwikkelen elk 20.000 pk en zorgen voor een snelheid van 30 knopen.

Vanuit een zetel

Het bezoek aan het schip met zijn talloze trappen en ladders bezorgt wel enige problemen aan de zwaarlijvige leden van onze delegatie. Overigens is de romantische periode van de kapitein, statig en trots op de brug van zijn schip, hier volmaakt verleden tijd.

De strijd wordt gestreden in een grote draaibare *zetel* midden in een volledig geïsoleerde *computerzaal*, waar honderden lichtjes branden en de druk op de knop beslist over *leven of dood*, overwinning of ondergang.

Pittig detail: aan boord van de Amerikaanse oorlogsschepen mag zich geen druppel alkohol bevinden. Gelukkig is dat niet te geval aan wal.

In de *Staff Mess* wordt ons als afscheid een lichte lunch aangeboden, overgoten met voortreffelijke Californische wijn. De tafelgesprekken met de Nederlandse, Engelse, Amerikaanse, Canadese en Belgische marineofficieren zijn *daardoor* zeer openhartig en daarom ook bijzonder boeiend.

Oswald Van Ooteghem

Senator Van Ooteghem hoort aan boord van de USS Caron alle technische informatie. Politieke problemen horen thuis in Washington...

Volgende week:

Het geheim der Goden onder de rotsen van de Rocky-Mountains

Suriname... een land om van te houden/4

Onze ontwikkelings-samenwerking: een puinhoop

In vorige afleveringen hebben wij reeds aangegeven dat de ontwikkelingshulp voor Suriname in de komende jaren uitermate belangrijk is om de ekonomie van het land te stimuleren.

Ons bezoek aan het Surinaams Planbureau dat de ontwikkelingsprojekten koördineert en de gesprekken met plaatselijke verantwoordelijken en leden van de Belgische ontwikkelingssamenwerking hebben ons geleerd dat onze ontwikkelingssamenwerking in Suriname een uitermate slechte indruk maakt en als een grote puinhoop kan omschreven worden. Wij beschikken over dokumenten om deze stelling voldoende te bewijzen.

DE Belgische samenwerking met Suriname startte op informele basis in juni 1975 met een poging tot het opstellen van een kultureel akkoord.

Deze gesprekken zijn in 1979 uitgemond in een overeenkomst betreffende de technische samenwerking. Eveneens in 1979 kwam een delegatie van Belgische parlementairen ter plaatse en in april 1980 komt voor de eerste keer de *gemengde kommissie* samen voor ontwikkelingssamenwerking Suriname-België. In 1981 hebben identifikatiezendingen plaats en in februari 1982 heeft een werkbezoek plaats van de direkteur van het Surinaams Planbureau aan Brussel.

Er wordt een programma opgesteld voor de jaren 1982 tot 1986 waarbij een bedrag van 500 miljoen frank wordt vooropgesteld als Belgische ontwikkelingssamenwerking in Suriname. Deze werd onderverdeeld als volgt:

— Energie: 50 miljoen
— Scheepvaart: 100 miljoen
— Mijnbouw: 125 miljoen
— Agrarische sektor en bosbouw: 125 miljoen
— Edukatief en sociaal programma: 100 miljoen.

Op het ogenblik van ons bezoek, begin september 1986 hebben wij kunnen vaststellen dat slechts 40 % van het vooropgestelde programma gerealiseerd werd. Het enige projekt dat is uitgevoerd is het vissersdorp te *Boskamp* waar een *aanlegsteiger* voor vissersboten werd gerealiseerd alsmede de *inpoldering* van een vissersdorp zodat het niet meer kan onderwater lopen. Met uitzondering van de watertoren voor de waterleiding is dit projekt op het ogenblik volledig af. Sommige specialisten van ABOS ter plaatse, twijfelden echter ten zeerste aan het nut, de noodzaak en het welslagen van het opzet van dit projekt. Naar wat wij vernamen heeft ons land hierin in het totaal ongeveer 60 miljoen geïnvesteerd. Het is ons opgevallen dat het optreden en de taakvervulling van de koördinatoren van ABOS, ter plaatse, onderhevig zijn aan zeer zware kritiek en ook de ontwikkelingssamenwerkers ter plaatse zelf zijn niet mals met hun kommentaar over deze koördinatoren. Hierbij is het interessant te vermelden dat de eerste koördinator die in Suriname is aangekomen voor ABOS, zijn overplaatsing heeft gevraagd omdat het werkvolume voor één koördinator ter plaatse te *gering* zou zijn. Het antwoord uit Brussel daarop was het zenden van drie in plaats van één koördinator. Een van deze drie heeft zeer snel zijn overplaatsing gevraagd en gekregen, zodat er thans nog steeds *twee* ambtenaren overblijven die deze koördinatie-funktie vervullen.

Belofte maakt schuld

Waar in het oorspronkelijk programma voorzien was dat ons land een *geologisch* onderzoek in Oost-Suriname zou realiseren hebben wij moeten vaststellen dat hier nog geen enkele aanvang werd genomen tot realisatie en de ondersteuning aan de geologische mijnbouw is eveneens te verwaarlozen.

Wat de scheepvaart betreft werd de levering van een container-vrachtschip in het vooruitzicht gesteld doch heeft men geen enkel beeld van de aktuele stand van zaken. Wat de energie-sektor betreft was voorzien dat een inventarisatie zou gemaakt worden van de potentiële lokatie van *waterkrachtcentrales* en *houtvergassingsinstallaties*. Het was onduidelijk in welke mate hierin reeds enige voorziening werd getroffen.

Een voor Suriname belangrijk projekt was de *bosbouw* waarin drie onderdelen werden voorzien; een *houtzagerij* in het Mapane-gebied, het Jan Starcke-*opleidingscentrum* en vervolgens het hout-technologisch *laboratorium*. Over dit onderdeel alleen is reeds thesis te schrijven. Het uitblijven van enige realisatie wordt afgewenteld op het ontbreken van een bijzonder vergelijk en een technisch-financeel dossier. Hierbij dient opgemerkt dat er voor het projekt te Boskamp evenmin ooit een bijzonder vergelijk werd gesloten.

Alhoewel de Belgische projektleider voor het bosbouwprojekt reeds in oktober 1982 in Suriname aankwam is er tot op heden niets gerealizeerd. Het zou tot januari 1983 duren vooraleer er een bijzonder vergelijk en een technisch-financieel verslag wordt voorgelegd. In juni '83 volgt dan een onbegrijpelijk en eenzijdig aktualiseringsverslag van de projektleider aangaande het opleidingscentrum. Van Surinaamse zijde vraagt men zich natuurlijk af waarom de projektleider die voorgesteld en aanvaard was als expert voor het hout-technologisch laboratorium een aktualiseringsverslag maakt zonder enige samenspraak met de Surinaamse verantwoordelijken.

In januari 1984 herhaalt Suriname zijn instemming met de voorgestelde projekt-dokumenten. De Surinaamse overheid veronderstelt dat hierdoor het projekt uitvoerbaar gemaakt wordt zonder meer. Ondertussen was immers de projektleider ter plaatse evenals dienstwagens en ander materiaal. In juli 1984 volgt er dan een aktualiseringsverslag van de projektleider aangaande het houverwerkingsbedrijf in Mapane en in januari 1985 komt een export toe voor het opleidingscentrum. In juli 1985 komt er een evaluatiezending van ABOS toe op het planbureau en in december '85 wordt er opnieuw een afgevaardigde van ABOS naar Suriname gestuurd voor een verslag. In juni 1986 komt er dan een nieuw voorstel van bijzonder vergelijk en een technisch-financeel dossier vanwege ABOS.

In juli 1986 geeft Suriname zijn akkoord met deze nieuwe voorstellen maar ondertussen is het projekt nog steeds in dezelfde impasse gebleven aangezien de dokumenten niet worden ondertekend.

Onbegrijpelijke procedures

De aktualiseringsverslagen werden door een projektleider opgesteld zonder de Surinaamse partners hierbij te betrekken zodat het gaat om een eenzijdige en zeer persoonlijke tekst waarin de Surinaamse visie niet is weergegeven. Dit geeft uiteraard aanleiding tot moeilijkheden en een zeer ongunstige indruk bij de Surinaamse overheid over de goede bedoelingen van de Belgische ontwikkelingssamenwerking. Wij citeren uit één van de verslagen, gedateerd december 1985 tijdens het bezoek van een afgevaardigde van ABOS aan Suriname.

„een Surinaamse deelnemer wijst erop dat Suriname niet zo een gelukkige ervaring heeft met de heer X (de naam is ons bekend maar we achten het opportuun deze hier weer te geven). De onderdirekteur van het planbureau sluit hier op aan en brengt naar voren dat de samenwerking met de heer X niet is zoals wij die graag hadden gezien. De persoon van de heer X wordt eerder als stagnerende en vertragende faktor ervaren. Als voorbeeld wordt verwezen naar het in januari 1984 verstrekte financiële dokument dat niet werd doorgestuurd. Heeft de heer X nu problemen helpen oplossen of eerder de problemen vergroot?

Er zijn van Surinaamse zijde enorm grote twijfels of met de heer X nog zinvol kan worden verdergewerkt. Vandaar de vraag naar de samenhang van de aanwezigheid van de heer X en de vooruitgang van het projekt. Er is immers nu gebleken dat een zending uit Brussel nodig was om problemen op te lossen die eigenlijk door de projektleider aangepakt hadden moeten worden."

Dit citaat is tekenend voor de problemen die zich stellen met de Belgische ontwikkelingssamenwerking ter plaatse.

Niet ingeloste verwachtingen

Een ander voorbeeld om aan te tonen op welke wijze de Belgische Staat de ontwikkelingssamenwerking verstaat is de belofte om in 1986 een oliepalmfabrik te *Batamaka* te financieren. In het vooruitzicht van deze financiering en het geloof van de Surinaamse overheid dat deze er ook zal komen werden 5000 hektaren palmbomen aangeplant die thans zouden moeten geplukt worden. Met de oliepalmfabriek werd echter nog geen aanvang genomen. Het is dan ook waarschijnlijk dat de Surinaamse overheid zich tot anderen zal richten om de realisatie van deze oliepalmfabriek te financieren. Het spreekt vanzelf dat op deze wijze het geloof in de goede bedoelingen van de Belgische overheid, met de ontwikkelingssamenwerking in Suriname zeker niet is gediend en dat onze reputatie hierdoor in het gedrang komt.

Ontwikkelingssamenwerkers ter plaatse die optreden voor internationale ontwikkelingsorganisaties hebben ons meegedeeld dat zij nog nooit elders dergelijk geklungel hebben meegemaakt als dat van ABOS in Suriname.

Anderen beweerden dat dit geen alleenstaand geval is en ABOS ook in andere landen alles behalve een goede reputatie heeft. Internationale ontwikkelingsorganisaties zenden immers pas een projektleider ter plaatse wanneer alle afspraken gemaakt zijn, dokumenten ondertekend, en de uitvoering van het projekt kan beginnen. Op het ogenblik dat de projektleider ter plaattse is neemt deze ook zijn verantwoordelijkheid op, doet de noodzakelijke bestellingen, voorzien voor het projekt, en zorgt voor de opvolging en de goede afloop van dat projekt. Het zeer beknopte overzicht dat wij aangaande het bosbouw-projekt in dit artikel hebben weergegeven toont aan dat bij ABOS deze procedure helemaal niet wordt gevolgd.

En de toekomst?

Een grondig onderzoek naar de aard en het optreden in verband met onze ontwikkelingssamenwerking is dan ook meer dan noodzakelijk. Het *ontbreken* van een Belgische ambassade in Suriname is een andere lacune die wij moeilijk kunnen begrijpen. Wij hebben ambassades op de meest onmogelijke plaatsen in de wereld, maar in een land waar het *Nederlands* nog als officiële taal wordt gebruikt schitteren wij door afwezigheid en zijn wij aangewezen op korrekte informatie via derden. Dat het ontbreken van een Belgische ambassade andere problemen oproept, werd duidelijk tijdens ons bezoek toen twee studenten die een opleiding zouden volgen aan het Limburgs Universitair Centrum niet konden vertrekken omdat zij niet de nodige visa's konden verkrijgen van de Nederlandse ambassade ter plaatse, bij gebrek aan de korrekte informatie.

Mogen wij hopen dat dit verslag de Belgische autoriteiten zal aanzetten tot een korrekter optreden in Suriname, een land waar nog talrijke mogelijkheden en opdrachten voor ons zijn weggelegd.

Andre Geens

Slot

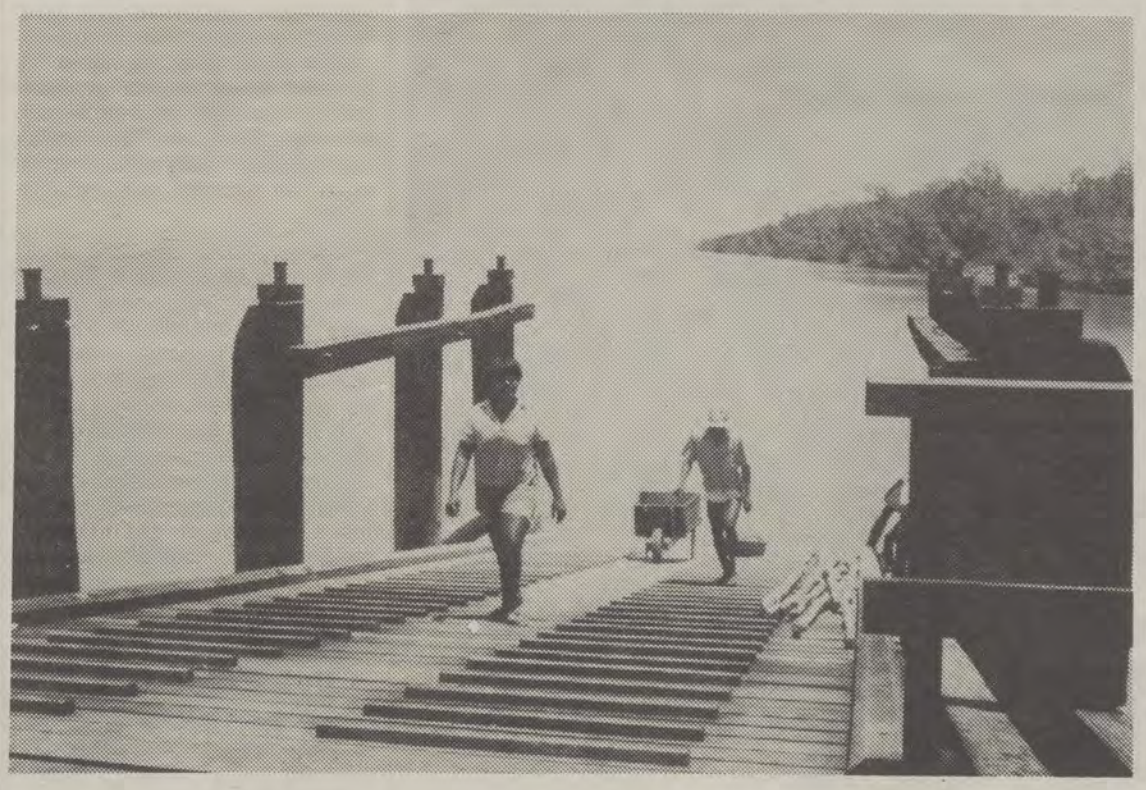

Een beeld van de lege aanlegsteiger te Boskamp, de vissers gebruiken blijkbaar liever de traditionele kreekjes om aan te meren...

Wij

Biezonder geslaagd tribunaal

Geef de Westhoek een toekomst

OOSTVLETEREN — Het zaterdag door het ,,Aktiekomitee Westhoek'' en de Volksunie van Oostende-Veurne-Diksmuide gehouden Westhoektribunaal is uitgegroeid tot een vlijmscherpe aanklacht.

Liefst 500 aanwezigen vulden ,,de Sceure'' van Oostvleteren.

TIJDENS de voormiddag werd in drie sektievergaderingen openhartig gepraat over de vele problemen waarmee de Westhoek en haar bewoners kampen. 's Namiddags ging de plenumvergadering door.

Pierre Nolf, koördinator van het Aktiekomitee Westhoek, heette de talrijke aanwezigen welkom en verklaarde het tribunaal voor geopend. In de zaal bemerkten we ook een delegatie van Frans-Vlamingen (met **Frank Allacker** van ,,Menschen lyk Wyder'' en **Paul Verbeke**, voorzitter van de Vlaams Federalistische Partij) evenals nationaal VUJO-voorzitter **Bart Tommelein**. Voorts veel landbouwers en plaatselijke VU-mandatarissen.

Presentatrice **Ingrid Sohier** vertolkte haar rol voortreffelijk, net zoals ,,magistraat'' **Noël Laleman**. Boven het podium hing een bord dat geen twijfel liet bestaan: *,,Onze streek, Noodstreek!''*.

Kerncentrale? Neen!

De eerste spreker in de rij was de Middelkerkse burgemeester en volksvertegenwoordiger **Julien Desseyn** die de milieuproblematiek behandelde. Hij stelde dat ook in de Westhoek het eeuwige principe gold dat men dringend naar een korrekt evenwicht toe moet tussen ekonomie en ekologie. Hij citeerde tientallen voorbeelden van elementen die het milieu van deze grensstreek en uithoek in negatieve zin beïnvloeden. Hij had het over de IJzer die in Frankrijk al vervuild is vooraleer hij onze grenzen bereikt, de dumping van titaandioxideafval die onze kustwateren bedreigt en meteen ook de toeristische aantrekkelijkheid van onze badplaatsen, de nabije Franse kerncentrale en dito industriegebieden... Grensoverschrijdend samenwerken is dus een noodzaak.

Hij beklemtoonde echter meteen dat men de zorg voor landschap en omgeving niet enkel als een internationale opdracht kan zien. Ook ter plekke blijft waakzaamheid geboden en dit op diverse vlakken. Hij wees resoluut de bouw van een kerncentrale in de Westhoek af, waarvoor op vrij geheimzinnige wijze enige tijd geleden boringen verricht werden in waardevolle en beschermde landbouwgebieden.

Zijn onderzoekingen in verband met de kwaliteit van het water stemden hem evenmin hoopvol, want het menselijk ingrijpen in de natuur blijkt ook daar noodlottige gevolgen met zich te brengen. Het zeer zwaar verontreinigd kanaal Veurne-Nieuwpoort is een open riool, de Handzamevaart, de Ieperlee, de Poperingevaart, de Haringbeek en het Lokanaal zijn er al niet beter aan toe volgens de officiële metingen. Een ander aanslepend probleem is dat van de rechtstreekse waterwinning in het natuurgebied ,,Ter Yde''. Desseyn pleitte meteen voor de alternatieve oplossing, nl. het onderling verbinden van de systemen van de drie maatschappijen IWVA, NMDW en TMVW.

Ambitieus

Michel Capoen vond het een belangrijke taak van het Westhoektribunaal op te roepen om vanaf dit ogenblik geen treinen meer te missen, teneinde mee te spelen in de aan gang zijnde derde industriële revolutie. Hij ontvouwde een planning voor de toekomst rond het drieluik ,,Wonen-Werken-Ontspannen'', vertrekkende van een aantal konkrete prioriteiten.

De kosten van de middellange afstandspendel moeten dringend opgevangen worden door een intensieve bouwpolitiek. Het beschermen en behouden van een gunstig leefklimaat en een aantrekkelijke en natuurlijke omgeving als belangrijke troeven voor de uitbouw van de toeristische sektor. Aandacht voor het agrarisch karakter van de streek, waarbij streng gewaakt wordt over het broze evenwicht tussen natuur en ekonomie. Voorts de stimulering van de verwerking van hoogwaardige landbouwprodukten.

Ook is een voorkeurbehandeling voor de KMO's in de Westhoek gewenst. En tot slot eist Capoen de decentralisatie van bepaalde centraal gehouden diensten. Voorwaar een ambitieus programma.

Na hem sprak nationaal voorzitter van het Algemeen Boerensyndikaat en burgemeester van Alveringem, **Valeer Quaghebeur**, over de landbouwer in de Westhoek. Het gaf meteen een idee van hoe deze groep mensen, die in groten getale in de Westhoek aktief zijn, ook hun specifieke tol betalen voor de achteruitgang van de Westhoek. Dit maakte het beeld kompleet van een achterop geraakt gebied, dat zelf eigenlijk niet over de middelen beschik om er echt iets aan te veranderen

De toekomst van de Westhoek, daar is het om te doen! Bij dit verslag past dan ook best de foto met de kinderen die in de rand van het ,,tribunaal'' met penseel en veel verbeelding hun wereld kleur gaven!

Manifest van Vleteren

1. We duiden samen de prioriteiten aan van het GOM-aktieplan; geschat op zijn reële mogelijkheden en geven er ook eerlijke informatie rond.

2. We ondernemen samen akties om de Westhoek weer erkend te zien voor het Europees Sociaal Fonds.

3. We bepleiten samen op alle overheidsechelons een administratieve decentralisatie; we stellen termijnen en eisen ons objektief deel.

4. We eisen absolute prioriteit voor sociale huisvesting in de Westhoek.

5. We ontwerpen samen een aktie tot herwaardering van de dorpsgemeenschappen en we laten hierbij aan geen enkele plattelandsschool meer raken.

6. We leggen kontakten voor grensoverschrijdende samenwerking.

7. We verwerpen samen alle pogingen om een kerncentrale in de Westhoek of aan zijn rand te vestigen en we eisen openbaarheid van rampenplannen, ondermeer met betrekking tot Gravelines.

8. We zoeken samen, in het raam van de verlengde leerplicht tot 18 jaar, geschikte leerkansen in het kader van het deeltijds leren in bedrijven.

9. We voeren samen een aktie zuiver water.

10. We promoten samen de Westhoek en laten hierbij plaatselijke initiatieven voorrang krijgen op het draineren van geld naar Westtoerisme; we richten in onze promotiekampagne samen een oproep aan de uitgeweken in vele sociale, ekonomische en maatschappelijke sektoren waarin ze aktief zijn.

Jaak Vandemeulebroucke hield de slottoespraak. Hij is de man die schot bracht in de hele aktie rond de Westhoek, die voor de eerste keer vrij hard in een vroegere perskonferentie het ontleedmes gebruikt had en een aantal mensen en instellingen als verantwoordelijken had aangewezen. Hij begon echter met een woord van dank voor de organisatoren.

Samenwerken

Centraal moeten volgens Jaak Vandemeulebroucke die projekten staan die tewerkstellingsbevorderend zijn. Hij wees daarbij nog eens op de ernstige toestand. Hij benadrukte hierbij dat de Europese Kommissie en aldus ook de verantwoordelijken voor de Europese subsidiekranen nogal sceptisch aankijken tegenover de ingediende plannen in verband met de Westhoek. Hij veroordeelde scherp de uitlatingen van de vier CVP-Europarlementsleden, die naar aanleiding van hun bezoek (eindelijk...) aan de Westhoek de fabel verspreidden alsof grote delen van de ingediende projekten zouden goedgekeurd zijn. Zelf laat Vandemeulebroucke ondertussen niet na geregeld kontakten te leggen met de verantwoordelijken op het Europese vlak en hij ging zelfs op bezoek bij de voorzitter van de Europese Kommissie om voor de wijziging van de kriteria voor het Europees Sociaal Fonds te pleiten en er alvast een kriterium uitwijking bij te voegen.

In dit verband richtte hij specifiek de aandacht op de meer dan 1,5 miljard frank die zopas weer binnengehaald werd door Henegouwen, Luxemburg, enz...., maar opnieuw geen cent voor de Westhoek. Het wordt tijd dat alle politici van de Westhoek zich eindelijk eens samenzetten en allemaal hun invloed gaan aanwenden. Vanaf januari 1987 heeft België immers het voorzitterschap van de Europese Ministerraad voor een periode van zes maanden; een geschikte periode om maximaal druk uit te oefenen en ook om de Westhoek aldus weer opgenomen te krijgen in het Europees Sociaal Fonds.

Jaak Vandemeulebroucke zei dat in dit opzicht niet alleen naar Europa moet gekeken worden maar dat ook nationale, regionale en provinciale overheden, die een verpletterende verantwoordelijkheid dragen om voor deze streek passende maatregelen te nemen. Eén ervan zou voor Vandemeulebroucke moeten zijn een verregaande decentralisatie naar de Westhoek toe.

Hij hekelde het in gebreke blijven van een echte aan de Westhoek aangepast politiek van sociale woningbouw en het ontbreken hiervan in de GOM-studie. Deze twee pijlers kunnen een degelijk tegengewicht vormen tegen de voortschrijdende ontvolking.

Dorpsgemeenschap

Wie over de Westhoek spreekt, spreekt ook over de dorpsgemeenschappen, waarvan het minimale ekonomisch weefsel dermate verstoord is dat het sociale leven er stilvalt. Essentieel hiermee verbonden is tevens de plattelandsschool, die in het verleden op een schrikwekkende manier is uitverkocht. Nu volgen de scholen van de andere netten, kwetsbaar als ze zijn tegen de zuigkracht van de voorbereidende afdelingen van de groeipoolsteden.

Jaak Vandemeulebroucke eindigde met een warme oproep tot alle bestaande werkgroepen om voort te doen en zich allemaal, elk op hun meest geëigende manier, in te zetten. Hun opdracht is en blijft rusteloos de verantwoordelijken op hun taak te wijzen. De grote verantwoordelijkheid echter ligt bij de politici. Hij richtte tot hen een oproep om samen aan tafel te gaan zitten en de Westhoek tot een soort testgebied te maken voor hun pluralistische levenshouding.

,,De basis voor deze gesprekken'', zo betoogde Jaak Vandemeulebroucke, ,,zou een soort Manifest van Vleteren kunnen zijn'', dat hij ook meteen aan het tribunaal voorlegde ter goedkeuring.

Zelf nam het VU-Europarlementslid zich tenslotte voor rond dit manifest konkreet een ,,rondetafel'' met alle politici van de streek te organiseren en dit initiatief om beurten te laten nemen door de andere partijen. Als dit zou kunnen, dan wordt het Westhoektribunaal een stuk Westhoeksimbool. Het zou bovendien uniek zijn in de annalen van de volkstribunalen: politici veroordelen om samen aan de Westhoek een toekomst te geven.

Hoeft het nog gezegd dat ook de aanwezige rechter en alle leden van het volkstribunaal zich hierbij aansloten?

Gilbert Vanoverschelde

Slecht vermomde verfransing

Platdietse streek nog steeds niet Waals

Bij het begin van dit jaar berichtten wij kort over een zoveelste sluwe zet van Waalse zijde (ons blad van 30 januari): een ministerieel besluit van 18 november 1985 waarbij de toldiensten van Balen, Wezer, Bleiberg en Welkenraat aan het kantoor van respektievelijk Eupen en Herbesthal onttrokken werden om aan dat van... Verviers te worden toegevoegd.

VU-senator van In stelde hierover een schriftelijke vraag. Het antwoord van minister Eyskens - of van zijn Waalse dienst, maar hij is er hoe dan ook verantwoordelijk voor - ziet er op het eerste zicht onschuldig uit. Dat ministerieel besluit zou geen ander doel hebben dan ,,op taalgebied een zo groot mogelijke homogeniteit te bekomen wat betreft het ambtsgebied van de diensten die duitstalige en franstalige gemeenten omvatten. Zulks strookt overigens met een van de principes van de taalwetgeving. In die optiek werden de gemeenten Baelen, Plombières en Welkenraedt - overeenkomstig de wetten op het gebruik der talen in bestuurszaken, samengevat op 18 juli 1966, te beschouwen als eentalige gemeenten behorende tot het Franse taalgebied, zonder faciliteiten voor Duitstaligen - losgemaakt van diensten gevestigd in het Duitse taalgebied en toegevoegd aan het kantoor der douane en accijnzen te Verviers, eentalige dienst, gevestigd in het Franse taalgebied.''

In feite is dit antwoord een subtiele mengeling van arrogantie, schijnheiligheid en bedrog.

De knoop van de verwarring zit in de bewering dat men genoemde gemeenten zou dienen te beschouwen als eentalige gemeenten behorende tot het Franse taalgebied, zonder faciliteiten voor Duitstaligen.

Nog steeds niet Waals

De Luiker Walen weten, beter dan vele Vlaamse zogenaamde politiekers, dat die gemeenten tot op de huidige dag in wezen niet Waals zijn; dat hun inwoners een Nederduits dialekt spreken; dat men er kan over twisten of hun kultuurtaal beter Hoogduits dan wel Nederduits, in dit geval dus Nederlands, zou dienen te zijn maar dat het Frans er een opgedrongen overheidstaal is. Dit is de feitelijke toestand.

De wettelijke toestand, die als bedoeling heeft de feitelijke om te buigen, is veel eenvoudiger: eentalig Frans, inderdaad. De minister verontschuldigt dit taalimperialistisch statuut niet. Integendeel, hij gebruikt het als uitgangspunt om de aansluiting bij Verviers als logisch voor te stellen. En toch is zelfs die Franse eentaligheid juridisch niet zo waterdicht als de minister het voorwendt.

Artikel 16 van de door hem vernoemde wetten bepaalt dat in de gemeenten Balen, Hendrikkapelle, Gemmenich, Homburg, Membach, Montzen, Moresnet, Sippenaken en Welkenraat (arrondissement Verviers) de Koning van de Franse eentaligheid der bestuursdiensten kan afwijken (na de gemeenteraden gehoord te hebben), rekening houdend met de door de bevolking gesproken taal (die dus niet noodzakelijk Duits is, maar ook Nederlands kan zijn in tegenstelling tot wat de minister beweert).

Slechte argumenten

Tot nu toe heeft in deze door de Walen al zo lang overheerste streek niemand de moed gehad, op deze mogelijkheid een beroep te doen. Het neemt niet weg dat de taaltoestand van deze gemeenten juridisch niet dezelfde is als die van Waalse gemeenten met een zuiver Frans taalstelsel. Logischerwijze had men hen bij een Duitse dienst moeten laten, want in het hele Duitse taalgebied van België is men rechtens verplicht Franse faciliteiten toe te staan. Geen enkele Waal of verfranste zou daar moeilijkheden door ondervonden hebben. Daar gaat het dan ook niet om. Waarom dan wel? Om het doorknippen van de laatste banden die ,,Altbelgien'' met ,,Neubelgien'', het sedert 1839 met het pas sedert 1919 aan Wallonië onderworpen Duitse gebied, nog verbinden.

Het ministerieel antwoord is tweemaal dubbelzinnig. Om te kunnen beweren dat die gemeenten eentalig(Frans) zijn, steunt het op de juridische toestand (zonder dit precies te zeggen). Anderzijds steunt de bijvoeging ,,zonder faciliteiten voor Duitstaligen'' op de feitelijke toestand (want juridisch is dit dus niet helemaal juist). De argumentatie springt dus van het ene been op het andere, naargelang het uitkomt.

Houdt de minister zich aan de juridische toestand, dan is de bestuurstaal van die gemeenten het Frans, doch met mogelijke faciliteiten voor het Duits of het Nederlands. Dan gaat het tegen de geest van de taalwet - en van het gezond verstand - in, gemeenten met ongelijk taalregime onder één hoedje te vangen.

Cynisch

Neemt hij daarentegen de feitelijke toestand als richtsnoer, dan kan hij weliswaar aanvoeren dat niemand er tot heden faciliteiten gevraagd heeft - ook al mag dit - maar kan hij evenmin buiten de vaststelling dat de omgangstaal er niet het Frans is. In deze veronderstelling bestaat er nog minder aanleiding om hen samen met echte Waalse gemeenten onder een Frans bestuur te brengen.

Of hij als richtsnoer van zijn handelen de juridische dan wel de feitelijke toestand neemt, geen van beiden rechtvaardigt het samenvoegen van Balen, Bleiberg en Welkenraat met de gemeenten rond Verviers.

De minister kan dit alleen goedpraten door de helft van de juridische toestand (de Franse eentaligheid) op de helft van de feitelijke toestand (het niet-gebruik-maken van faciliteiten) te plakken.

Het toppunt is wel dat dit dubbel bedrog voorgesteld wordt als een verrichting om ,,op taalgebied een zo groot mogelijke homogeniteit te bekomen'' en dat dit nog waar is ook, alleen met een heel andere inhoud dan voorgewend wordt: Niet om taalhomogene Waalse dorpen bijeen te brengen doch om Nederduitse dorpen, die na anderhalve eeuw Waals bestuur nog steeds niet verfranst zijn, zo taalhomogeen mogelijk te maken met hun Waalse buren, anders gezegd: om hen beter te kunnen verfransen.

Karel Jansegers

Leven en werk van pastoor Veltmans

MIDDEN de moerlemeie rond Voeren verscheen het eerste deel van drie boeken over de figuur van Hendrik Veltmans die van 1920 tot 1954 pastoor was te Sint-Martens-Voeren. Dit eerste boek ,,Tweemaal geweld'' beschrijft de afkomst, het leven en het werk van de ,,petit vicaire'' Veltmans. De kaft van het boek is sterk geïllustreerd en verduidelijkt de titel: een foto uit 1944 waarop de uitgebrande pastorie van pastoor Veltmans en een foto uit 1984 met het vernielde graf van de pastoor. De andere aangekondigde delen zullen het leven rond pastoor Veltmans behandelen en Veltmans en Overmaas.

Wij raden deze boeken aan onze lezers ten zeerste aan. De auteur gaat schuil achter de naam G. Van Voeren maar is iemand die ten zeerste vertrouwd is met de figuur van Veltmans, de Voerstreek en de problemen van heel Oost-België.

— Tweemaal geweld, leven en werk van de Voerense pastoor Veltmans, Uitg. Bond der Vlamingen van Oost-België, Plein 8, 3700 Tongeren, 720 fr., 174 blz., tal van illustraties.

ADVERTENTIE

KOM BINNEN. KRAB. WIN!

PRESTO

INSTANT LOTERIJ

door-de-weeks

Kijken

Van dag tot dag

Zaterdag 25 okt.

☐ BRT 1 - 16.00
Wie is de verrader?, film
☐ BRT 1 - 18.10
Merlina, serie
☐ BRT 1 - 18.35
De kleinste zwerver, serie
☐ BRT 1 - 19.05
Boeketje Vlaanderen
☐ BRT 1 - 20.20
De aftelling, film
☐ BRT 1 - 21.55
Rigoletto, om te lachen
☐ BRT 1 - 22.25
Sport op zaterdag
☐ Ned. 1 - 15.25
Amazone, dok. serie
☐ Ned. 1 - 20.28
Ciske de rat, serie
☐ Ned. 1 - 21.15
Inspekteur Dalgliesh, serie
☐ Ned. 1 - 22.05
Van vrouw tot vrouw, tussen Leningrad en Boston
☐ Ned. 1 - 23.00
Alfred Hitchcock, serie
☐ Ned. 2 - 19.12
Nederland muziekland, show
☐ Ned. 2 - 19.55
Bodylijn, over mode
☐ Ned. 2 - 20.15
Veronica film, filminfo
☐ Ned. 2 - 20.35
Publiek!, musical
☐ Ned. 2 - 20.55
The long hot summer, film

Zondag 26 okt.

☐ BRT 1 - 11.00
Konfrontatie, debat
☐ BRT 1 - 14.15
Luister met je ogen, les
☐ BRT 1 - 14.30
Voor boer en tuinder, info
☐ BRT 1 - 15.00
Kwizien, kooktip
☐ BRT 1 - 15.20
Doctor Snuggles, strip
☐ BRT 1 - 17.00
De paradijsvogels, serie
☐ BRT 1 - 18.20
Leven... en laten leven, natuurkwis
☐ BRT 1 - 20.40
Damiaan, toneel
☐ BRT 1 - 22.05
New York, het nieuwe Hollywood; dok.
☐ Ned. 1 - 15.25
Jeugd-TV
☐ Ned. 1 - 19.05
De Carsons, serie
☐ Ned. 1 - 19.45
The Cosby show, serie
☐ Ned. 1 - 20.10
Muziek met Marco, licht klassiek
☐ Ned. 1 - 21.00
Het verre paradijs, serie
☐ Ned. 1 - 22.00
Rondom tien, info
☐ Ned. 1 - 22.45
St.Elsewhere, serie
☐ Ned. 2 - 18.30
Sesamstraat
☐ Ned. 2 - 18.45
De afwas in de ijskast, info
☐ Ned. 2 - 20.10
Vreemde geschiedenissen, serie
☐ Ned. 2 - 21.35
Spitting Image, satire
☐ Ned. 2 - 23.11
Simple Simon, toneel

Een stripfiguur wordt tot leven gebracht door zijn ontwerper in ,,Condorman''. **Vrijdag 31 okt. op Ned. 2, om 20u.20.**

Maandag 27 okt.

☐ BRT 1 - 18.10
Kameleon
☐ BRT 1 - 18.40
Loon naar werken, nieuwe serie
☐ BRT 1 - 20.10
Mijn vriend Maupassant, serie
☐ BRT 1 - 21.10
Miek en Roel, Mijn grote liefde heet muziek
☐ BRT 1 - 21.55
Horizon, wetenschappelijke info
☐ BRT 2 - 19.00
Zonen en dochters, serie
☐ BRT 2 - 20.20
Extra-time
☐ BRT 2 - 21.35
Blikvanger, over mode
☐ BRT 2 - 22.25
Nederlandse literatuur na 1830, dok. serie
☐ Ned. 1 - 14.30
Boskatje, film
☐ Ned. 1 - 15.52
Webster, serie
☐ Ned. 1 - 16.42
De troetelbeertjes en De Smurfen, strip
☐ Ned. 1 - 17.46
Adrenaline, over jongeren
☐ Ned. 1 - 19.25
Brat Farrar, serie
☐ Ned. 1 - 20.30
Zeg 'ns aaa, serie
☐ Ned. 1 - 20.55
Sonja op maandag
☐ Ned. 1 - 22.15
Langs de rand van de afgrond, serie
☐ Ned. 2 - 19.45
Sport op maandag
☐ Ned. 2 - 20.35
Het plan om de paus te vermoorden, dok.
☐ Ned. 2 - 21.45
Gebedsdienst Assisië

Dinsdag 28 okt.

☐ BRT 1 - 18.10
Dagboek van een klown, serie
☐ BRT 1 - 18.20
Mik mak mon, serie
☐ BRT 1 - 18.30
De Edison tweeling, serie
☐ BRT 1 - 18.55
Encyclopedie, info
☐ BRT 1 - 20.25
I.Q., kwis
☐ BRT 1 - 21.00
1936: Scharnierjaar, dok.
☐ BRT 1 - 22.25
Luister met je ogen
☐ BRT 2 - 19.00
Zonen en dochters, serie
☐ BRT 2 - 20.25
The Muppet show
☐ BRT 2 - 20.50
Argus, praatshow
☐ BRT 2 - 22.00
De Koninklijke Sterrenwacht, dok. serie
☐ Ned. 1 - 14.30
Shogun, serie
☐ Ned. 1 - 19.05
Wordt vervolgd, over strips
☐ Ned. 1 - 20.28
Wedden dat...?, show
☐ Ned. 1 - 22.10
Avro's Televizier, info
☐ Ned. 1 - 22.55
Het raadsel van de Wadden, serie
☐ Ned. 2 - 19.12
Je geld of je leven, serie
☐ Ned. 2 - 20.20
Horizon, info
☐ Ned. 2 - 21.00
Panoramiek, info
☐ Ned. 2 - 21.30
Het tijdperk van de Renaissance, dok. serie
☐ RTB 1 - 22.20
Brel, montagefilm met liedjes

Woensdag 29 okt.

☐ BRT 1 - 19.00
Gezondheid, info
☐ BRT 1 - 20.10
Carte blanche, nieuwe serie
☐ BRT 1 - 20.45
Wie schrijft die blijft, literaire info
☐ BRT 2 - 19.00
Zonen en dochers, serie
☐ BRT 2 - 20.20
Billy Budd, film
☐ Ned. 1 - 15.50
De baviaan, dok.
☐ Ned. 1 - 16.15
Dynasty, serie
☐ Ned. 1 - 18.08
Family Ties, serie
☐ Ned. 1 - 20.33
Tineke, praatshow
☐ Ned. 1 - 21.25
Newhart, serie
☐ Ned. 1 - 21.50
Nieuwslijn, info
☐ Ned. 1 - 22.25
Miami Vice, serie
☐ Ned. 1 - 23.10
Rur, praatshow
☐ Ned. 2 - 17.00
Kleine Koos, serie
☐ Ned. 2 - 19.22
Van gewest tot gewest, regionale info
☐ Ned. 2 - 20.00
Wie, wat, waar en hoe laat?; info
☐ Ned. 2 - 20.20
Onegin, ballet
☐ Ned. 2 - 23.00
Nederland C, info

Donderdag 30 okt.

☐ BRT 1 - 18.10
De zeven van Blake, SF-serie
☐ BRT 1 - 19.00
Kwizien, kooktip
☐ BRT 1 - 20.20
Hoger-Lager, kaartspel
☐ BRT 1 - 21.05
Panorama, over Somalia en priesterroepingen
☐ BRT 1 - 21.55
Hotel, serie
☐ BRT 2 - 19.00
Zonen en dochters, serie
☐ BRT 2 - 20.20
Classic Aid, koncert
☐ Ned. 1 - 16.00
Daktari, serie
☐ Ned. 1 - 19.00
De familie Robinson, serie
☐ Ned. 1 - 19.24
Overal en (n)ergens, dok.
☐ Ned. 1 - 20.28
Spelregel, kwis
☐ Ned. 1 - 21.20
Vrije gevangenen, dok.
☐ Ned. 1 - 21.25
Post Tenebras Lux, dok.
☐ Ned. 1 - 22.35
Mag ik 's met je praten?, praatshow
☐ Ned. 2 - 18.20
Sesamstraat
☐ Ned. 2 - 19.12
Büch, over boeken
☐ Ned. 2 - 19.52
Manhattan, film
☐ Ned. 2 - 21.27
De konsumentenman, info

Vrijdag 31 okt.

☐ BRT 1 - 18.10
Dagboek van een klown, serie
☐ BRT 1 - 18.20
De Snorkels, strip
☐ BRT 1 - 18.45
Bingo!, show
☐ BRT 1 - 20.15
De goede, de slechte en de vagebond; film
☐ BRT 1 - 22.55
Premiere, info
☐ BRT 2 - 19.00
Zonen en dochters, serie
☐ BRT 2 - 20.25
Oorlog of vrede, dokudrama
☐ BRT 2 - 21.15
E.K.-Kunstrijden schaatsen
☐ Ned. 1 - 14.30
Sons and daughters, serie
☐ Ned. 1 - 18.15
Omgaan met kleine huisdieren, info
☐ Ned. 1 - 19.05
Knight rider, serie
☐ Ned. 1 - 20.28
Er is er een jarig, toneel
☐ Ned. 1 - 22.20
Tros aktua export, info
☐ Ned. 1 - 23.00
Dempsey and Makepeace, serie
☐ Ned. 2 - 19.12
It's all in the game, kwis
☐ Ned. 2 - 20.00
World TV surf cup
☐ Ned. 2 - 20.20
Condorman, film
☐ Ned. 2 - 22.45
Een spannend bestaan, serie
☐ Ned. 2 - 23.35
The winter of our discontent, film

Een film per dag

Zaterdag 25 okt.

Danger Within

Britse oorlogsfilm uit 1958 met o.a. Richard Todd, Bernard Lee en Richard Attenborough. De Britse krijgsgevangenen in een Italiaans kamp beramen voortduren ontsnappingsplannen. Maar er bevindt zich een verrader in hun midden... **(BRT 1, om 16u.)**

Zondag 26 okt.

El Cid

Amerik. spektakelfilm uit 1961 met o.a. Charlton Heston en Sophia Loren. Nagenoeg heel Spanje is door de Moren bezet en sultan Ben Yussuf is vast van plan het hele land te veroveren. Cid, een edelman, slaagt erin een aantal mannen rond zich te verzamelen om de bezetter te bestrijden... **(BBC 1, om 16u.)**

Maandag 27 okt.

Cent jours a Palerme

Frans-Ital. misdaadfilm uit 1983 met o.a. Lino Ventura en Giuliana De Sio. De generaal Carlo Dalla Chiese wordt naar Palermo overgeplaatst om daar de strijd aan te binden tegen de plaatselijke mafia... **(RTBF 1, om 20u.)**

Dinsdag 28 okt.

Honore de Marseille

Fernandel had absoluut geen moeite om de hoofdrol te vertolken in deze komische film uit 1956. Honoré is een man die van het leven geniet: hij gaat elke dag vissen en achteraf worden sterke verhalen vertelt in het dorpscafé... **(RTL om 22u.15)**

Woensdag 29 okt.

Billy Budd

Hoewel Herman Melville in zijn roman ,,Billy Budd'' de gelijknamige lichtmatroos centraal stelt, vindt de kijker er in de verfilming door Peter Ustinov weinig van terug. Dat had alles te maken met het feit dat hij zijn rol tot hoofdrol bombardeerde. Verder ook met Robert Ryan, David McCallum en Terence Stamp. **(TV 2, om 20u.20)**

Donderdag 30 okt.

Manhattan

Isaac Davis, een 42-jarige schrijver van komische scenario's, werkt aan een boek over New York, maar een net van ingewikkelde relaties met vrouwen, vrienden en vriendinnen bemoeilijkt die taak. Met o.a. Woody Allen, Diane Keaton en Meryl Streep. **(Ned. 2, om 19u.52)**

Vrijdag 31 okt.

Condorman

Amerik. spionagefilm uit 1981. Tekenaar Woody Wilkins staat erop dat de avonturen van zijn stripheld Condorman tot leven komen. Condormans belevenissen test hij daarom persoonlijk uit. **(Ned. 2, om 20u.20)**

door-de-weeks

Huisvlijt

In het dorp waar ik geboren ben staat in een zijgevel van de kerk de bijbelzin *Omnis Caro Foenum* gehouwen.

Mijn schaarse kennis van de Schrift heeft mij geleerd dat de zin ontleend werd aan een tekst van Petrus: ,,Want alle vlees is als gras en al zijn heerlijkheid is als een bloesem van het gras; het gras verdort en de bloem valt af, maar wat Jaweh zegt blijft in eeuwigheid.''

De pastoor die de tekst (en zijn monogram en het jaartal 1652) op de muur liet aanbrengen noemde *Peter de Vleeschoudere*.

Naar wat de man met die zin precies bedoelde heeft men het raden, waarschijnlijk wou hij de voorbijgangers en de bezoekers aan het kerkhof herinneren aan de vergankelijkheid van het aardse leven. Pastoors zijn daar steeds sterk in geweest.

Maar misschien wou Peter de Vleeschoudere alleen maar een grapje maken en zin-spelen met zijn *vlezige* familienaam.

Voor mans en wyven...

Om tal van redenen heb ik mij steeds met Peter de Vleeschoudere verwant gevoeld.

1. Hij was een *dichter* en aldus lid van de Rederijkerskamer der Catherinisten en Barbaristen van Aalst.

2. De Vleeschoudere kende de *grenzen* van zijn dichterschap en zijn opdracht, want hij bekende te hebben ,,...getracht te scryven, alghemeyn, voor mans en wyven, voor verstanden sterck en kranck.''

3. De pastoor was bovendien een fiere *Brusselaar* en noemde zijn geboortestad ,,Princelyke stadt... die heerscht over heel het Nederland''.

4. Hij was een gulle *Brabander* en bedacht zijn parochianen op ,,...eene recereatie vier tonnen groot bier in vier distincte herbergen... en eene espe met coren brood...''.

5. Peter De Vleeschoudere weigerde meer dan eens *de tienden* te betalen en lag dan ook een levenlang overhoop met de kontroleur van belastingen. Ook dat heb ik met hem gemeen...

Maar keren wij tot de bijbelzin terug.

Ik kan mij niet van de indruk ontdoen dat de *herder* de Vleeschoudere zijn *schapen* diets heeft willen maken dat vlees er nooit zou zijn zonder het wonder van het gras (en van het hooi). Want wie gras zegt denkt natuur, leven en herbergzaamheid. Ook vrede en afwezigheid van oorlog en verwoesting.

Wie de vele slagvelden van Europa bezoekt ervaart dat alleen het gras bij machte is geweest de wonden van de oorlog dicht te laten groeien. En dit tranendal bewoonbaar te houden.

Zo ook moet Rabindranath Tagore het bedoeld hebben toen hij bedacht: ,,De grote aarde maakt zich herbergzaam met de hulp van het gras''. ■

Proeven

,,Verse mosselen'', dat is winkelierstaal naar ons hart. Die dan de dag zelf nog de pot in. Zo hoort het. Met ,,vers wild'' liggen de zaken wel even anders. Laten we het daarom, met het jachtseizoen voor de deur, even over het ,,besterven'' hebben. Over het ,,faisanderen'', zoals men het in het kulinaire kennerskringentje wel eens placht te noemen. En dan gaat het echt niet alleen over fazanten.

ALS men wild meteen na het doden bereidt, dan heeft het een zachte, eerder ongewisse smaak. Wanneer men het echter enige tijd op een koele, droge, goed verluchte plaats laat hangen, laat ,,besterven'', dan brengen de enzymen in het vlees een chemische reaktie teweeg, waardoor het vlees niet alleen malser wordt, maar ook zijn karakteristieke ,,wild''-smaak krijgt.

Hoelang wild precies moet besterven is een eeuwenoud twistpunt. Sommige jagers eten hun buit inderdaad onmiddellijk op. Maar in het verleden waren er ook smulpapen die de smaak zo sterk wilden, dat ze geduld oefenden tot de vogel van de draad waaraan hij opgehangen was, afviel.

Vederwild besterft doorgaans sneller dan haarwild. Fazant en houtsnip moeten 5 tot 7 dagen hangen, watersnip maximaal 5 dagen, korhoen en patrijs 3 tot 4 dagen en wilde eend is al op z'n best na 2 tot 3 dagen. Gefokte kwartels, het merendeel dat in de handel aangeboden wordt, hoeven niet eens te besterven en kunnen zo bereid worden. Men laat de vogels steeds hangen zonder ze vooraf te plukken en schoon te maken.

Met haarwild gaat het er anders aan toe. Haas en wild konijn worden zonder gevild en schoongemaakt te zijn opgehangen, 1 dag is voldoende (tam konijn hoeft niet te besterven, omdat de smaak er niet beter door wordt). Ree en hert worden doorgaans eerst gevild, waarna men ze laat bloeden. Dan mag men ze gerust 4 dagen tot een volle week laten hangen. Ouder haarwild kan, voor wie van smeltzacht vlees houdt, zelfs na het besterven nog niet mals genoeg blijken. Een dagje of wat marineren maakt het beslist mals genoeg.

Vederwild wordt aan de nek opgehangen, haarwild aan de achterpoten. Als men meerdere dieren tegelijk ophangt, zorg er dan voor dat ze ver genoeg van elkaar hangen, zodat de lucht er omheen kan cirkelen. Zorg ook dat de dieren elkaar niet of geen muur raken. De rakende delen gaan dan rotten, waardoor het hele dier voor konsumptie ongeschikt wordt.

Bij de meeste wildsoorten passen kwasi alle goede wijnen, maar vooral toch rode wijnen die lang kunnen rijpen, bv. Bourgogne, Hermitage, Château-neuf-du-Pape, maar ook een Côtes-du-Rhône, zelfs vrij jong, doet het meestal tot ieders tevredenheid.

Meespelen (148)

,,Ik kan U niet vergeten'' van René De Clercq was de oplossing van onze 146ste opgave. Tientallen juiste antwoorden stroomden binnen. Ferdinandus Debrouwer uit de Altebrijstraat 15 te 8310 Brugge 3 wint het boekenpakket.

De anderen hoeven niet te treuren.

WE gaan immers door met ons spelletje. De onderstaande verzen zijn van een bekend dichter. Aan U om te achterhalen wie deze man of vrouw is en welke titel die persoon gaf aan zijn artistieke kreatie.

Onder de maan schuift de lange rivier
Over de lange rivier schuift moede de maan
Onder de maan op de lange rivier schuift de kano naar zee

Langs het hoogriet
langs de laagwei
schuift de kano naar zee
schuift met de schuivende maan
de kano naar zee
Zo zijn ze gezellen naar zee de kano de maan en de man
Waarom schuiven de maan en de man getweeën gedwee naar de zee

Oplossingen wachten wij in tot dinsdagochtend 4 november. Op het bekende adres: *WIJ, ,,Meespelen (148)'', Barrikadenplein 12, 1000 Brussel*. Veel plezier en geluk.

Onthouden

Onlang verwierven de Koninklijke Musea voor Schone Kunsten van België het kunsthistorisch zeer belangrijke paneel met de ,,Geboorte'' van de (naamloze) Meester van de Katharinalegende, dankzij een aanzienlijke financiële tussenkomst van de privé-sektor. In hun nieuwsbrief wijden de Musea een interssant artikel aan het belang en de mogelijkheden van het ,,Mecenaat'' voor de verrijking van de Koninklijke Musea.

IN het verleden werden vele kunstwerken, vaak zelfs hele kollekties aan de musea geschonken of gelegateerd. Het aantal belangrijke schenkingen is evenwel sterk teruggelopen. Dit fenomeen is moeilijk precies te verklaren, maar dient eerder gezocht te worden in een samenhang van oorzaken.

Allereerst is, wat de Oude schilderkunst betreft, het aantal rijke verzamelingen waarin topwerken voorkomen in niet geringe mate verminderd. Anderzijds heeft het kunstwerk, in een gewijzigde maatschappij, zijn karakter als elitair verzamelobjekt verloren en is (zelfs waar dit aanvankelijk niet zo bedoeld was) een vaak spekulatief beleggingsobjekt geworden met voor de kenners een duidelijke kunstmarktwaarde. Wie een werk van een bekende meester, modern of oud, wegschenkt, beseft nu meer dan vroeger dat hij afstand doet van een voorwerp dat een bepaald kapitaal vertegenwoordigt.

Mecenaat, afstand doen ten gunste van de gemeenschap, is een daad van burgerzin, waaraan vele redenen ten grondslag kunnen liggen, onder andere financiële. Vooral deze werken als een enigszins kompenserend element tegenover de hoger genoemde faktoren die het mecenaat thans kunnen afremmen. De financiële voordelen zijn in sommige gevallen de fiskale aftrekbaarheid in andere een middel ter vereffening van erfenisrechten (waarvoor evenwel de uitvoeringsbesluiten nog dienen getroffen te worden). Waar vroeger het mecenaat een zaak en taak van enkel de adel en de gegoede burgerij was, is deze sociale beperking nu doorbroken.

Vanuit de privé-sektor is een beweging op gang gekomen om de musea bij de uitbouw van hun kollekties bij te staan. Dat de opening van en daadwerkelijke plannen voor nieuwe musea voor moderne kunst (Brussel, Oostende, Antwerpen) en de heropening van het Balat-Museum voor het ,,beeldende-kunst''-mecenaat een spoorslag betekenen, hoeft geen betoog. De nieuwe behuizingen scheppen waardige ruimten waarop het mecenaat eervol kan inspelen.

,,Lof zij het land waar ik geboren ben''

Demedtsland in beeld

Een van Vlaanderens belangrijkste schrijvers André Demedts werd in 1906 geboren, nabij de eeuwenoude hoeve De Elsbos, noordelijk buiten de dorpskom van Sint-Baafs-Vijve. Ter huldiging van de nu dus 80-jarige auteur wordt tot 15 november nog een boeiende tentoonstelling georganiseerd onder de titel ,,Lof zij het land waar ik geboren ben'', een zin uit het gedicht ,,Lof van mijn land'', een werk van de gevierde.

DE expositie werd samengesteld door kunstkritikus Jan D'Haese, die ook een verhelderende inleiding schreef tot een sobere, maar oordeelkundig geïllustreerde katalogus.

Demedtsland

De tentoonstelling gaat door in het A. Demedtshuis aan de St.Bavostraat 15 te St-Baafs-Vijve en is ieder namiddag open van 14 tot 17 uur, op zaterdag en zondag van 10 tot 12 en van 14 tot 18 uur, maar op maandag is ze gesloten.

André Demedts heeft veel geschreven, weinig over beeldende kunst. Zijn universele en Groot-Nederlandse geest was echter nauw verbonden met het kultuurleven, wat op zich al een sluitende verantwoording is voor het opzet van de hulde-expositie.

De samenstelling van de tentoonstelling ligt enerzijds vervat in het feit dat mens, natuur en geboortestreek konstanten zijn in het oeuvre van Demedts, anderzijds in woorden van biograaf Rudolf Van de Perre volgens wie er inderdaad een Demedts-land bestaat, dat zich uitstrekt in het noordelijk gedeelte van Sint-Baafs-Vijve, uitlopend naar de Beneden-Mandel toe, met uitzicht op Wakken en met de Leie vlakbij... een dekor dat doorklinkt in diverse verhalen, romans en in tal van gedichten van de schrijver. Er werd dan ook gekozen uit werk van kunstenaars die de geboortegrond en -streek gesublimeerd hebben, langsheen The Golden River, zowel in de richting van Deinze en Gent, als langs de kant van Kortrijk, zonder Antwerpen en Brugge te vergeten. Ook werd rekening gehouden met een uitspraak van Demedts zelf: ,,De grond en de natuur, de familie, de wil om iemand te zijn: dat zijn de waarden die mij gevoed en recht gehouden hebben. Ik zal ze nooit verloochenen.''

De Vereniging van Vlaamse Leerkrachten bracht in haar lessenreeks ,,persoonlijkheden en personaliteiten'' een sterk uitgewerkte lestekst over de figuur en het werk van André Demedts. De basistekst is van Rudolf Van de Perre en bevat naast de levensloop van de auteur, uittreksels uit proza en poëzie en een bibliografie. De tekst kost slechts 25 fr. en kan besteld worden bij VVL, Zwijgerstraat 37 te 2000 Antwerpen.

Verrijkend

De tentoonstelling telt 69 nummers en vertegenwoordigt 29 kunstenaars met etsen, schilderijen, beeldhouwwerk, houtsneden en tekeningen. Uit de meest bekende namen citeren we Emile Claus, George Minne, Jozef Cantré, Felix De Boeck, Jules De Bruycker, René De Coninck, Gust De Smet, James Ensor, Hubert Malfait, Frans Masereel, Constant Permeke, Albert Saverijs, Albert Servaes...

Deze hoogwaardige tentoonstelling, eigenlijk een beetje buiten het normale circuit, is niet alleen een verrijkende kunstervaring, maar tegelijk een even merkwaardige als geslaagde manier om kennis te maken met André Demedts als kunstbeschouwer, als schrijver, als mens, als zoon van De Elsbos, als héél-Nederlander, als eminent kultuurdrager.

(N.v.B.)

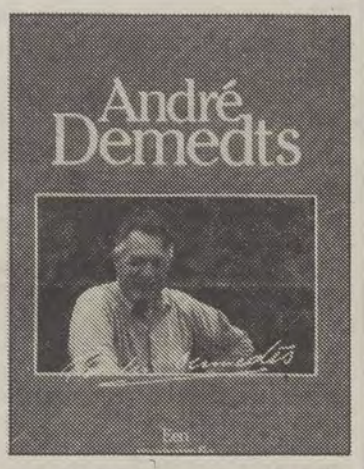

Dit Demedtsjaar is tevens goed voor enkele merkwaardige uitgaven. Bij Lannoo werd de grote oorlogsroman ,,De Levenden en de doden'' opnieuw uitgegeven. Dit boek, wellicht de meest indrukwekkende van Demedts, werd ooit bekroond met de vijfjaarlijkse romanprijs van West-Vlaanderen en met de vijfjaarlijkse prijs voor proza (645 fr., 376 blz.). Bij het Davidsfonds verscheen een monografie over Demedts door Rudolf Van de Perre. Het boek is een minutieuse ontleding van het Demedts werk. Zelden lazen wij zo'n komplete studie over een nog levende Vlaamse auteur. (745 fr., 336 blz.).

,,Ons leefmilieu'' in gedichten

Coremanskring bekroont poëzie

Zaterdag l.l. had in de kelders van het prachtige Rockoxhuis te Antwerpen de proklamatie plaats van de poëziewedstrijd ingericht door de Vlaams-nationale Coremanskring. De wedstrijd had als tema ,,Ons leefmilieu, een landschap zonder seizoenen''. De bekroonde en weerhouden inzendingen werden in een bundel samengebracht en uitgegeven.

DE wedstrijd was ingedeeld in twee leeftijdsgroepen, boven en beneden de 25 jaar. Al helt onze poëtische waardering eerder naar de ,,jonge'' inzendingen, toch moet gezegd dat beide groepen vrij hoogstaand werk hadden ingestuurd. Een onderliggende toon van moedeloosheid kenmerkt de gedichten en dat is, aldus Kringvoorzitter Hugo Coveliers niet verwonderlijk gezien de belabberde toestand van ons leefmilieu.

Van overal!

73 dichters waren goed voor 166 inzendingen, 15 vertegenwoordigden de 1ste groep, 58 de tweede. De jongste deelnemer was 17 jaar, de oudste 74. Uit Vlaamse gemeenten kwamen 53 inzendingen, 2 uit het Brusselse, één uit Wallonië, 2 inzendingen, waaronder één uit Friesland, kwamen uit Nederland en één uit... Italië!

De jury bestond uit Remi De Cnodder, Griet de Wispelaere, Hugo Coveliers, H.F. Jespers en Ugo Verbeke die namens de groep het jury-verslag voorlas. Naast de bekroningen besliste de jury ook een bloemlezing samen te stellen, geen gemakkelijke opgave want de inzendingen leken haar van een meer dan behoorlijke kwaliteit. Uiteindelijk werden naast de twee winnaars van de jongerengroep 5 inzendingen weerhouden, bij de groep boven de 25 jaar nog eens 5 eervolle vermeldingen plus bovendien nog eens 14 gedichten.

Het winnende gedicht beneden de 25 is van *Wim Serré* (°1967). De eervolle vermeldingen van Eric Vandeput, Sandra Gys, Jan Christiaens, Dimitri Casteleyn en Rik Dereeper. In de kategorie boven de 25 wint *Henri Thijs* (°1940). Eervolle vermeldingen zijn Edith Oeyen, Taeke van der Veen (Friesland), Mireille Hugaert, Jos Vinks en J.P. De Bock. De winnaars droegen hun gedicht voor.

Voorzitter Coveliers sloot de zitting af met de woorden ,,Ons leefmilieu dreigt een landschap zonder seizoen te worden... als we niet menselijk blijven of het opnieuw worden. Onze dichters reageerden met de gloed van hun kunstenaarsschap''. De feestzitting werd verder opgeluisterd door het muzikale trio Semper Dolens o.l.v. Koen De Meulder en met poëzie door Maurits Van Liedekerke. Een hoogstaande namiddag in een prachtig dekor!

— Ons leefmilieu, landschap zonder seizoen, 29 gedichten. Uitg. Coremanskring, J. Liestraat 2, 2018 Antwerpen. 300 fr.

WIE *Bette Midler* kent van haar provocerende TV-shows en om haar soms platvoerse taal, en daarom gaat kijken naar *Down and out in Beverly Hills* van Paul Mazursky, die komt bedrogen uit. Het gaat hier om een lichte sexcomedie, laat ons zeggen *Doris Day* twintig jaar later.

Het aankijken waars, maar dat is dan ook alles. Voor Rock & Rollfans is er een steengoeie soundtrack en *Little Richard*, schreeuwlelijk nummer één van 30 jaar geleden, speelt een leuk bijrolletje.

The secrets of Love van Harry Kümel wordt aangekondigd als een bonbon: lekker, zoet en opwekkend. Maar zoals dat men bonbons gaat: eens het omhulsel eraf kan de vulling lelijk tegenvallen. Gelukkig is het met deze film niet helemaal zo, want het gaat hier om *drie* verhalen gevuld met heel wat vrouwelijk schoon. Twee ervan zijn best te genieten. En wie is er al niet blij wanneer een (Vlaamse?) film reeds voor tweederde is geslaagd?

NIEUW IN DE BIOS

Aliens van James Cameron is het door iedereen verwachte vervolg op het grote kassukses *Alien* (van Ridley Scott uit 1979), die ook de kritiek wist te bekoren. Ellen Ripley, opnieuw uitgebeeld door een schitterende Sigouney Weaver wordt samen met haar kat Jonesy gered, als enige overlevenden van de ramp met de Nostromo, nu alweer 57 jaar geleden. Uiterlijk is ze niet veranderd, maar haar familie bestaat niet meer. Een onderzoekskommissie aan wie zij haar onwaarschijnlijk verhaalt vertelt (de inhoud van *Alien 1* dus), weigert enig geloof te hechten aan de Alien waarover Ripley het in haar verhaal heeft. De reden is duidelijk, de planeet Acheron, de zogenaamde basis van de Alien is sinds vele jaren nu reeds bevolkt door 60 gezinnen, en niemand van hen werd ooit gekonfronteerd met een kreatuur zoals zij beschrijft. Maar alsof het noodlot er mee speelt, heeft het ontwaken van Ellen blijkbaar ook de Aliens wakker gemaakt. Plots is alle kontakt met Acheron verbroken. En daar komen de Marines aangestorm. De enkele vrouwelijke mariniers komen duidelijk uit de bodybuildingschool van Arnold Schwarzenegger, en het geheel (mannen + vrouwen) lijkt wel op de ijshockeyploeg uit Slap Shot met hun vuilbekkerij. Eens op de planeet volgen de gebeurtenissen zich op in een ijltempo. Hetgeen Elly Ripley daar allemaal meemaakt kan men best vergelijken met *De onsterfelijke sergeant* of *Terug uit de hel*, beroemde oorlogsfilms die men vroeger ook reeds met een korreltje zout nam. Maar spannend is en blijft het en de sfeer is die uit de goeie griezelfilms uit de vijftigerjaren. Alhoewel hij kinderen toegelaten is, liefst niet onder de *veertien* meenemen.

Willem Sneer

Vlaanderen Morgen 86 /4

Jongeren en Vlaamse Beweging

Vorige week rolde opnieuw een eksemplaar van het tweemaandelijks cahier ,,Vlaanderen Morgen'' van de persen. Een merkwaardig nummer, ongetwijfeld. Dat de aanloop vormt tot een kolloquium op 22 november.

HET redaktioneel artikel behandelt het tema ,,crisis en bezinning'': *,,Het lijkt er wel op dat de economische crisis en wat daarbij komt kijken aan pijnlijke herschikkingen de maatschappelijke dynamiek in Vlaanderen zo goed als lam legt. Tenminste wat twee bekommernissen betreft die ons dierbaar zijn, de groei naar een zelfverzekerd modern Vlaams bewustzijn en naar een meer open, verdraagzame samenleving.''*

Deze zin balt meteen a.h.w. de hele inhoud van deze uitgave samen.

,,Wie toekomstperspektieven biedt, heeft de jeugd...''

Gat in de markt

Herman Lauwers is verbondskommissaris van de VVKSM. Zijn artikel ,,De grote afwezigheid. Jongeren, jeugdbewegingen en Vlaanderen'' is biezonder lezenswaardig: eerlijk, direkt en daardoor ook ontnuchterend. Hij besluit: *,,Eigenlijk is het eenvoudig: als de Vlaamse Beweging de geëngageerde jongeren (opnieuw) wil bereiken — dat was onze uitgangsvraag — dan zal ze eerst moeten aantonen dat zij een visie heeft op een ander Vlaanderen en aangeven hoe dit mogelijk is. Met een staatshervorming alléén, schijnt alles bij het oude te blijven en om 11 juli te vieren of Vlaamse liederen te zingen, heb je geen brede maatschappelijke beweging nodig. ,,Wie de jeugd heeft, heeft de toekomst'' betekent vooral: wie toekomstperspektieven heeft, heeft de jeugd. En er is een gat in de markt.''*

Voorts steken in dit nummer drie dokumenten: de gemeenschappelijke verklaring van het Willemsfonds en het Vermeylenfonds, het antwoord van de werkgemeenschap Vlaanderen Morgen (zie het 11-juli-nummer van WIJ) en ,,De Vlaamse Beweging vandaag'' van **Herman van Rompuy**.

Deze laatste is direkteur van de CVP-studiedienst en hij gaat dieper in op een aantal vragen waarmee de aktuele Vlaamse Beweging worstelt. We erkennen graag dat Van Rompuy dit deskundig en erg gevat doet. Hij komt tot de konklusie dat de volksverbondenheid een belangrijk element blijft om de moderne mens te ,,wortelen'': *,,Volk is evenwel een begrip dat soms niet zo goed in een nihilistische tijdsgeest ligt. Nochtans ziet men steeds meer het belang hiervan in; ook in intellektuele middens. Er is ongetwijfeld een revalorisatie van wortelende waarden (gezin, volk, godsdienst). De Vlaamse Beweging ontbreekt het dus niet aan een agenda of aan doelstellingen. Er moet evenwel ook een werk in de diepte gebeuren om opnieuw uit te groeien tot een mobliserende macht.''*

De ,,Notities van Candide'' halen scherp uit naar lamentabel optreden van de Belgische minister van buitenlandse betrekkingen **Leo Tindemans** in het spanningsveld tussen de VS en de USSR. ,,In kort bestek'' handelt **Emiel Pil** over de blijvend-aktuele waarde van **priester Daens** en daarbij schuwt hij zich niet om heilige huisjes af te breken.

Kolloquium

Dit jongste nummer kan meteen als een aanloop beschouwd worden tot het kolloquium dat de Werkgemeenschap Vlaanderen Morgen op 22 november organiseert in de lokalen van de UFSIA langsheen de Rodestraat 14 te Antwerpen. Onder het motto ,,Maatschappelijk engagement in en voor Vlaanderen: zin of onzin''.

Daaraan zullen meewerken: **Christine Dierckx** (nationaal Chiro-voorzitter), **Aart Gijs** (KSA-leider), **Herman Lauwers** (VVKMS-verantwoordelijke) volksvertegenwoordiger **Hugo Schiltz**, **Marc Vandommele** (NCOS-verantwoordelijke) en **Paul Vansteenvoort** (voorzitter nationale jeugdraad). Als moderator zal onze kollega-journalist **Pol Van Den Driessche** optreden. De deelname aan dit kolloquium is gratis en staat open voor alle geïnteresseerden. In een volgende editie komen wij hier nog op terug.

Wie geïnteresseerd is in dit nummer, kan steeds terecht op het redaktie-adres: **Reinelde Wendelen, Te Couwelaerlei 134 te 2100 Antwerpen.** *Een jaarabonnement kost 500 fr. en moet gestort worden op rekeningnummer 410-0714891-24 ten name van ,,Vlaanderen Morgen''.*

KunstenMaken

MIDDEN september verscheen ,,Daar is de dader!'', een Vlaamse krimi-bibliografie in een beperkte oplage van 15 eksemplaren. Gezien de groeiende vraag naar deze uitgave, overweegt de auteur-uitgever een tweede herziene en vervolledigde druk.

Deze zou 50 eksemplaren groot zijn; aanmaakprijs en verzendingskosten inbegrepen: om en bij de 200 Bf kosten.

Het werk is als volgt opgevat:

a) een korte geschiedkundige en kritische inleiding over de ontwikkeling van de speurdersroman in Vlaanderen,

b) chronologische lijst van de speurdersroman 1889-1978,

c) alfabetische lijst van de auteurs en hun werken.

Samen 40 blz recto-verso, een geïllustreerde cover plus enkele geïllustreerde pagina's.

Belangstellenden nemen kontakt met Danny De Laet, Pothoek 21 te 2000 Antwerpen die de geïnteresseerden op de hoogte houdt.

TOT 5 december 1986 plaatst het Archief en Museum van het Vlaams Leven te Brussel in haar tijdelijke tentoonstellingsruimte twee verenigingen in het daglicht: de Koninklijke Bond van de West-Vlamingen en het Nausikaäkoor.

Deze twee zijn de eersten in een gänse rij van Brusselse verenigingen die door het AMVB aan het grote publiek zullen worden voorgesteld. De bedoeling van de tentoonstelling is het grote publiek te tonen wat het AMVB allemaal verzamelt én dat het materiaal ook wordt gebruikt, niet alleen door de vorsers, maar ook n.a.v. tentoonstellingen.

De Koninklijke Bond van de West-Vlamingen werd gesticht in 1906 en bestaat dus nu 80 jaar.

Het Nausikaä-koor ontstond in 1961 en viert dus zilver.

De tentoonstelling geeft de bezoeker een ruim overzicht over de geschiedenis van beide verenigingen, aan de hand van foto's, schilderijen, vlaggen, gulden boeken, programma's, uitnodigingen, affiches, brieven, enz.

Ze loopt in de lokalen van het Archief en Museum van het Vlaams Leven te Brussel, Visverkopersstraat 13, 1000 Brussel.

Vrij toegankelijk van maandag tot vrijdag van 9 tot 16.30 uur doorlopend. Ook open op zondag 9 november en zaterdag 29 november 1986 van 12 tot 17 uur.

VIERHONDERDVIJFTIG jaar geleden overleed de humanist Erasmus. Reden voor de stad Rotterdam om ter ere van haar toenmalige stadgenoot verschillende evenementen te organiseren. Er zijn tentoonstellingen over Erasmus en zijn tijd in de Gemeentelijke Archiefdienst (7 november tot eind januari), in de Gemeentebiblioteek (15 oktober tot en met 15 december) en in het Museum Boymans-van Beuningen (9 november tot eind januari).

Erasmus, 500 jaar geleden overleden. Maar nog springlevend!

Bovendien vermeldt het programma nog lezingen en koncerten. het initiatief voor deze uitgebreide Erasmusherdenking is afkomstig van de Erasmus-Universiteit. Erasmus, die in vele Europese steden heeft gewoond onder andere vier jaar in Leuven, heeft als theoloog en filoloog een grote reputatie verworven. Nog steeds spreken zijn denkbeelden talloze mensen aan. Zijn felle aanvallen op de heersende misbruiken in de katolieke kerk hebben veel bijgedragen tot de vooruitgang van de hervorming. Niet in de laatste plaats door zijn geschrift ,,Lof der Zotheid''. Maar hij bleef tolerant, zowel op het theologische als op het persoonlijk vlak. Hij was ook een overtuigd pascifist.

Twee bekende spreuken van de man die de komende maanden in Rotterdam centraal staat: ,,Hij die maskers afrukt, wordt van de komedie van het leven uitgesloten'' en ,,De menselijke geest is zo geschapen, dat de schijn veel meer vat op hem heeft dan de waarheid''.

Voor meer inlichtingen over de Erasmus-herdenking: VVV Rotterdam, Stadhuisplein 19 in 3012 AR Rotterdam. Tel (vanuit Vlaanderen): 00-31-10.13.60.00.

50
STANDAARD BOEKHANDELS
VIERT U MEE ?
50 BOEKEN –50%
OPENDEURDAGEN
VR. 24 – ZA. 25 – ZO. 26 OKT.'86

arend

Nooit waren we zwakker

Baronchelli voltrekt het vonnis

Tistan Baronchelli, tot zaterdag een oudje op zoek naar een nieuw kontrakt, heeft een streep getrokken onder het wielerseizoen '86. In Milaan won hij de Ronde van Lombardije voor Sean Kelly, de beste ,,klassieke'' coureur van zijn generatie.

IN 1986 heeft het dus niet mogen zijn: de Belgen, Walen noch Vlamingen, slaagden er niet in één *echte* klassieker te winnen.

Op het achterplan

In het voorseizoen kwamen onze renners nog enigszins in het stuk voor maar ze konden hun werk nooit afmaken, hun behoorlijke prestatie(s) nooit echt bekronen. In de zomermaanden, wanneer de grote Ronden de aandacht opeisten, verdwenen ze roerend eensgezind op het *achterplan*. En in september en oktober geraakten ze daar niet meer weg. Ondanks een zorgvuldige, en erg kostelijke voorbereiding op het ,,Amerikaanse'' wereldkampioenschap. Onder leiding van Eddy Merckx nog wel die zijn opvolgers eens zou leren wat afzien en leven voor de sport zoal allemaal inhield. De vruchten (?) van deze investering werden niet geplukt. Ook niet in het klassieke najaar.

De ontgoocheling van het wielerseizoen kwam van *Eric Vanderaerden*. De Limburger bevestigde niet als toprenner. Hij kwam macht en vermoedelijk ook karakter tekort. De vraag rijst of Eric nog ooit het peil van het voorjaar 1985 zal halen. Toen schonk hij ons wielerwereldje nieuwe hoop...

Onze beste vertegenwoordigers waren *Claudy Criquielion* en *Jean-Marie Wampers*. De gewezen wereldkampioen reed een *regelmatig* seizoen. Vaak, om niet te zeggen altijd, voorin maar nooit helemaal vooraan. Hij is geen winnaarstype en zal dat vermoedelijk ook nooit worden. Claudy eindigde derde in de Superprestige. Een bewijs van degelijkheid, van ernst. Je koopt er echter geen schatten mee en er straalt zelfs niet veel glans van af. Maar 't is een troost in bange dagen.

De eer gered

Jean-Marie Wampers was onze enige winnaar. Hij zegevierde op de *Henninger Turm* in Frankfurt. Hij redde als het ware de eer. Voor een renner van zijn formaat een glansprestatie. Wampers liet zich trouwens vaker *zien*. Hij is een voorbeeldig prof geworden en van veel van zijn kollega's kan niet hetzelfde worden gezegd.

Hoe het in de toekomst moet weten we niet. Een mentaliteitswijziging dringt zich op. In het gemoed van de renners die voor weinig toch wel erg veel willen. In de bondskringen waar men het nationale wielergebeuren dringend moeten reorganiseren en beter begeleiden. België is een land aan het worden met koersen zonder coureurs...

Dieptepunt

Internationaal domineerden *Sean Kelly* en... *Greg Lemond* 1986. De Angelsaksen rukken op. Sean is een formidabele één-dagscoureur. Hij kan al de klassiekers winnen. Hij probeert dat ook. Hij won de Superprestige met grote voorsprong. Een bewijs van zijn *individueel* (de Ier moet het nu eenmaal niet hebben van een sterke ploeg) meesterschap. Greg Lemond, net als Sean een buitenlander die onder de Vlaamse luchten echt ,,coureur'' werd, was de schitterende winnaar van een onvergetelijke, prachtig *geënsceneerde* Tour de France. Drie weken lang animeerde hij met zijn voorzichtig maar bekwaam rijgedrag de gesprekken. Hij was de vriend maar vooral de vijand van *Hinault* die als een echt *kampioen* alleen maar aan zichzelf en zeker niet aan zijn beloften wilde denken. Hinault zal er volgend seizoen niet meer bij zijn en de wielerfans zullen de onbuigzame eiken Bretoen node missen. Het ontbreken van echte superkampioenen wordt vermoedelijk ,,het'' kenmerk van de wielrennerij in de tweede helft van de jaren tachtig. Geen Hinault meer, geen Moser meer... 't Veloke zal nationaal erg moeten *vechten* om zijn volkse populariteit in stand te houden.

We hebben immers iemand nodig om in te geloven, om ons over op te winden. In afwachting kunnen we alleen maar vaststellen dat 1986 een absoluut dieptepunt vormde. Het kan nu nog enkel verbeteren.

Flandrien

Vakantiewoningen te huur in gans Europa

Vakantiewoningen De Maerschalck

Antwerpsestraat 454, 2650 Boom
Tel.: 03-888.44.07 en 03-888.56.55

Dokumentatie gratis op aanvraag

OS 1992: de Latijnse lobby tast toe

De show van een „Excellentie"

De Olimpische Spelen gaan in 1992 dus naar Barcelona en Albertville. Waarmaa de Latijnse lobby nog maar eens heeft bewezen dat zij in de internationale topsport van deze jaren een overheersende machtsfaktor is geworden. Want men kan zo'n cirkusvoorstelling als deze van vorige week in Lausanne op vele manieren bekijken.

MEN kan er van uitgaan dat de stemgerechtigde *oligarchen* (het IOK is in zijn huidige ,,samenstelling'' een anakronisme) eerlijk hun bolletje zwart kleurden. Maar met evenveel reden kan en mag men veronderstellen dat ze zich maandenlang schaamteloos lieten smeren door de kandidaat-organisatoren die zich tot hemeltergend opbod lieten verleiden. En ook kan men aannemen dat de beslissingen reeds bij voorbaat vaststonden en dat het IOK gewoon een show opvoerde om zichzelf nog maar eens in de belangstelling te hijsen.

Diplomaat...

In dit verband wordt zonder veel terughoudendheid over *Antonia Szamaranch* gesproken. De Olimpische baas, toevallig geboren in Barcelona, is een gewezen diplomaat die de knepen van het vak door en door kent. Hij heeft al eerder bewezen waar Abraham de mosterd haalt. Hij heeft de sport en de kommercie nauwer vervlochten dan de Olimpische ringen zelf. Hij beheert een fiktief *sportrijk* dat zich beroemt op onbestaand idealisme, dat schaamteloos schermt met waarden die het al lang heeft afgezworen omdat ze nu eenmaal onpraktisch zijn geworden. Maar op geregelde tijdstippen kan men er zieltjes (en geld van sponsors) mee proberen winnen. De Spaanse *Excellentie* is een machtsblok op zichzelf. Ondersteund door bijvoorbeeld een... Havelange. Nog zo'n Latijnse machtspotentaat die toevallig de voetbalwereld regeert. En door seigneur Dassler, de grote baas van Adidas die ook het publiciteitsimperium beheert dat de Olimpische Spelen, de wereldvoetbalbond en de Internationale Atletiekunie van de nodige fondsen voorziet. Leid uit een en ander niet af dat we ons opwinden over de gang van zaken. Integendeel.

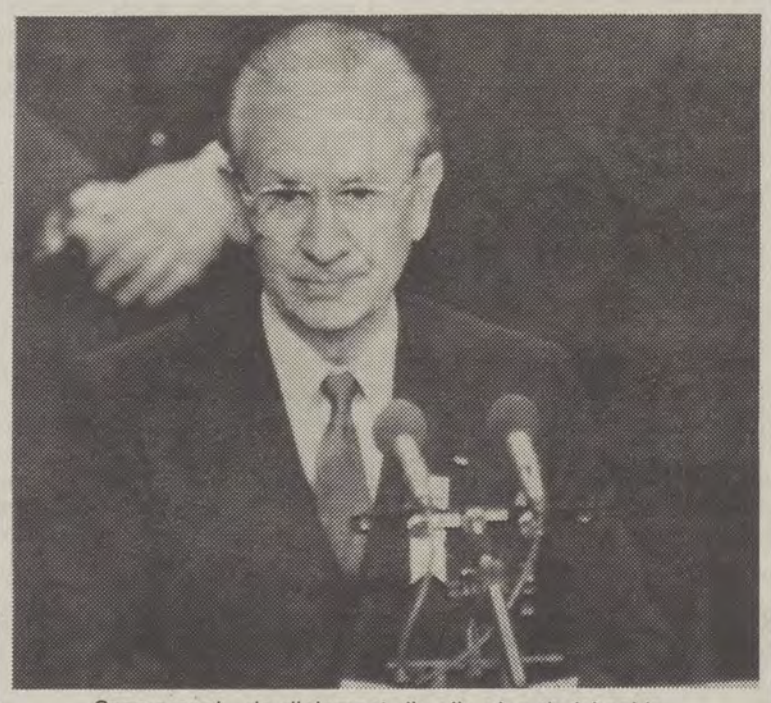

Szamaranch, de diplomaat die zijn slag thuishaalde...

Op de helling

Wij wensen geen stad, volk of land de ellende van de Olimpische Spelen toe. Maa door de drukte die de Hollanders over hun kandidatuur verkochten, dreigden sommige opvattingen en overtuigingen op de helling gezet te worden. Het sop was evenwel de kool niet waard. En gelukkig is dit besef snel opnieuw doorgedrongen tot onze nuchtere noorderburen. Aan het geleuter over de ,,gunstige'' naambekendheid die hun hoofdstad inmiddels zou hebben verworven, hebben ze niet langer een boodschap.

Maar Spanje de zomer- en Frankrijk de winterspelen: is het niet mooi verdeeld? En voor het thuisland van de grote ,,Antonio'' steun van de koning, de socialistische partij en *het hele* volk. De nationalistische Basken en Katalanen niet meegerekend maar wat hebben die te maken met het officiële Spanje? Het officiële Spanje dat zich nu internationaal erkend weet als een ,,serieuze'' en ,,betrouwbare'' natie waar geen ruimte meer overblijft voor diktatoriale of militaire avonturen.

Show

Voor Frankrijk, de andere winnaar, in hoogsteigen persoon het zaak bepleiten met zijn ,,gelijke'' (of mikt de burgemeester van Parijs nu echt te hoog) Szamaranch.

Van een volmaakte show gesproken, dit was er een. En het hoeft nauwelijks nog betoog dat de televisie en andere media in de gegeven omstandigheden hersenloos ,,meespeelden''. Maar wie durft of wil in dit verband nog vragen stellen? Mensen, of beter ezels en kniezers die geen oog of oor hebben voor de eigentijdse ontwikkelingen — het nieuwste modewoord waarmee alle kritiek wordt weerlegd — waarbij de sport bij voorkeur van achter glas wordt bekeken. En de politici natuurlijk. Al gelooft men dat die voorlopig buitenspel staan. Tenminste, tot Seoul echt dichterbij komt.

SPORT

Provinciale kaderdagen Oktober-november 1986

Een blik op de volle zaal te Zottegem. Beide kaderdagen mochten zich trouwens verheugen op een goede opkomst en een puike organizatie. Hiervoor verdienen de afdelingen van Tienen en Zottegem een welverdiende proficiat!

Na de werkvergadering te Tienen werden algemeen voorzitter Jaak Gabriëls en algemeen sekretaris Paul Van Grembergen, samen met het Partijbestuur en de plaatselijke mandatarissen, ontvangen door burgemeester Rik Boel.

Een zelfde ontvangst viel hen te beurt in het prachtige gemeentehuis van Zottegem. Burgemeester De Loor vergastte de VU-top niet alleen op een groepsfoto en een aandenken van zijn gemeente, maar ook op een stevige oude Zottegemse.

Het ,,podium'' tijdens de meeting van Zottegem. Met: arrondissementeel voorzitter Willy De Saeger, ondervoorzitter Jef Maton, algemeen sekretaris Paul Van Grembergen, provinciaal voorzitter Maurits Coppieters, algemeen voorzitter Jaak Gabriëls en ondervoorzitter Jaak Vandemeulebroucke. Dit kiekje is duidelijk geschoten op het ogenblik dat orgelist Gaston Wauters de tonen van het Limburgs volkslied inzette...

De provinciale kaderdagen van Brabant en Oost-Vlaanderen zitten erop: twee verrijkende werkvergaderingen, twee gezellige ontmoetingen met de mandatarissen en twee entoesiaste meetings.

De afwezigen hadden volledig ongelijk. Het volgende weekend krijgen zij de kans dit goed te maken. Ofwel samen met de Antwerpse VU-familie in Berchem, ofwel samen met de Limburgse VU-familie in As.

ZOWEL in Tienen als in Zottegem waren haast alle arrondissementele bestuursleden aanwezig op de ochtend-vergadering. Deskundig werd gedebatteerd over het projekt ,,Zuiver water'' en de op te zetten ontmoetingen met jongeren. Verheugend was vooral, de vaste wil van alle besturen om zo snel mogelijk aan de slag te gaan. De beloofde nazorg zal zeker ter harte genomen worden.

Sfeervol

Op de middag viel het nieuwe Partijbestuur en de plaatselijke mandatarissen telkens een hartelijke ontvangst te beurt op het stadhuis. Dit initiatief van de plaatselijke VU-schepenen verdient alle waardering.

In een gezellige sfeer werd nadien van gedachten gewisseld met alle mandatarissen van de provincie. In Tienen werden ze vergast of een ,,witte van Hoegaarden'', in Zottegem op Oud Zottegems Bier.

Even na 15u. startte dan de meeting, voor zo'n 200 aanwezigen te Tienen en een 400-tal te Zottegem. De sfeer was er onmiddellijk in. Hier zorgde de Kalmthoutse organist Gaston Wauters voor.

De provinciale voorzitters Bob Maes en Maurits Coppieters hadden er weinig moeite mee, deze sfeer aan te houden.

Na een korte toespraak van Bob Maes te Tienen en Jef Maton te Zottegem, die beide wezen op de gouden draad doorheen de dertigjarige geschiedenis van de VU, wist sekretaris Paul van Grembergen ruim een half uur kader en militanten te boeien. Nu eens zeer streng, dan weer boordevol humor.

Wanneer dan de tonen van het Limburgs volkslied weerklonken gingen voorzitter Gabriëls en de ganse zaal aan het zingen. Tegelijkertijd werd een kleine attentie rondgedragen: een eikel bevestigd aan een kaartje, waarvan de tekst voor zichzelf spreekt.

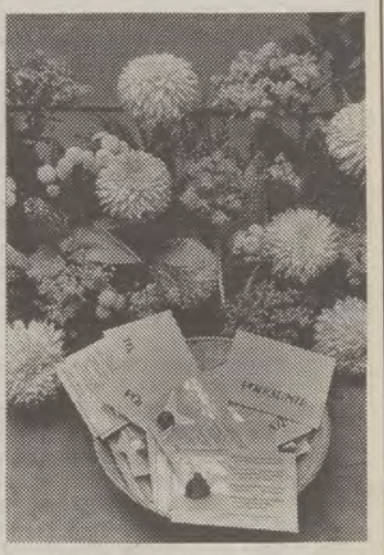

Als laatste betrad de voorzitter zelf het podium. Klaar en gevat tekende hij de krachtlijnen uit, waaraan hij samen met het nieuwe Partijbestuur wil werken. Bij het verlaten van de zaal kregen alle aanwezigen overigens deze krachtlijnen, gebundeld in een mooi verzorgde brochure.

Vermelden we tot slot een dankwoord aan beide plaatselijke afdelingen. Hun ontvangst en organisatie waren zeer puik. Nogmaals: de afwezigen hadden ongelijk. We verwachten hen te Berchem of te As.

Op het programma

Om 10 u.

Werkvergadering met alle arrondissementele bestuursleden, nationale mandatarissen en provincieraadsleden.

Belangrijkste onderwerpen zijn een projekt rond het zuiver water en de organizatie van ontmoetingen met jongeren.

Om 13u.30

Ontmoeting met alle gemeentelijke mandatarissen.

Met het oog op de nakende gemeenteraadsverkiezingen van 1988 een kennismaking, maar tevens een benadrukken van de belangrijke rol van alle VU-mandatarissen.

Om 15 u.

Meeting voor alle militanten, kaderleden en mandatarissen.

,,Weten wat we willen'' en ,,Nemen wat ons toekomt''. Dit zijn de leidraden waarrond algemeen voorzitter Jaak Gabriëls en algemeen sekretaris Paul Van Grembergen hun inzichten te kennen geven, zowel organizatorisch als politiek.

Zaterdag 25 oktober 1986

Feestzaal Alpheusdal
Filip Willotstraat 22
2600 Berchem

Vanaf de Ring uit de richting Turnhout (E34) of Herentals (E313).

Op de Ring afslag 4 nemen in de richting Mortsel. Na +- 600 m, aan de 2de verkeerslichten linksaf. Deze straat teneinde rijden en dan rechtsaf. Aan uw rechterzijde ligt het ,,Alpheusdal''.

Vanuit Lier of Kortrijk.

Vanaf Mortsel de Grote Steenweg volgen in de richting ,,Antwerpen Centrum''. In Berchem aan de 1ste verkeerslichten voorbij de supermarkt GB, rechtsaf. Deze straat teneinde rijden en dan terug rechtsaf. Aan uw rechterzijde ligt het ,,Alpheusdal''.

Vanuit Mechelen en over de E19.

In de Craeybecktunnel richting ,,Centrum'' nemen. Aan de 1ste verkeerslichten, juist over de Ring, rechtsaf. Na +- 600 m, aan de 2de verkeerslichten, terug rechtsaf en +- 700 m verder, aan de 3de verkeerslichten, linksaf. Deze straat teneinde rijden en dan rechtsaf. Aan uw rechterzijde ligt het ,,Alpheusdal''.

Vanuit Boom over de A12.

Voorbij de viadukt van Wilrijk rechtdoor rijden in de richting ,,Antwerpen'' — dus NIET de tunnel nemen - en voorbij het Bouwcentrum rechtsaf de Singel nemen. Aan de 3de verkeerslichten terug rechtsaf en na +- 700 m aan de 3de verkeerslichten linksaf. Deze straat teneinde rijden en dan rechtsaf. Aan uw rechterzijde ligt het ,,Alpheusdal''.

Zondag 26 oktober 1986

Hotel Overeinde
Overeinde 8
3668 As

Wie via de E314 komt neemt de afslag 32 ,,Genk Oost'' en rijdt richting As. In As richting Opoeteren nemen en verder de ,,Volksunie''-pijlen volgen.

Zondag 9 november 1986

''Park Rodenbach''
Langebruggestraat 5
8800 Roeselare

Wij

Het partijbestuur deelt mee...

Na afloop van het Partijbestuur van maandag 20 oktober hebben algemeen voorzitter Jaak Gabriëls en algemeen sekretaris Paul Van Grembergen volgende mededelingen verspreid ten behoeve van de pers.

Politieke krisis

Het Partijbestuur heeft zich beraden over het probleem en de aansleep van de politieke krisis.Het lijkt wel op een auto die in het slijk is terechtgekomen. Hoe sneller hij draait, hoe dieper hij in het slijk vast raakt. En iedereen slaat natuurlijk een modderfiguur.

Het bestand van drie maanden dat de PSC voorop heeft gesteld is uiteraard volkomen onaanvaardbaar. Het arrest van de Raad van State moet worden uitgevoerd. Jarenlang werd ons gezegd — ook door de PSC — dat dit arrest bindend is en dat het onverwijld en rechtlijnig zou worden toegepast. Dus kan de afzetting van Happart als eerste schepen én schepen van Voeren niet langer worden uitgesteld.

Wij pleiten ervoor dat, om alle gevallen als Happart in de toekomst te vermijden, de voogdij over álle Vlaamse gemeenten bij de Vlaamse Regering komt te berusten. Morgen begint men in de Vlaamse Raad met de bespreking van de voorstellen van dekreet van Coveliers en Suykerbuyk. Wij vragen de spoedige goedkeuring van deze dekreten.

Afschaffing faciliteiten

Ook eisen wij de afschaffing van faciliteiten in Voeren en de Brusselse randgemeenten, omdat:

1. zij maar tijdelijk voorzien waren,
2. zij gebruikt worden om een manifeste onwil van respekt voor onze kultuur en taal aan de dag te leggen.

Een meerderheid kan zich zo'n houding niet verder laten welgevallen.

Wij vragen dat met het verdwijnen van Nothomb op Binnenlandse Zaken, ook alles zou verdwijnen. Dus ook de schaduw van Nothomb, die zich tijdens die dolle Voer-dagen en -nachten van vorige week heeft afgetekend. Het beroep bij het hof van kassatie moet ingetrokken worden. Al was het alleen maar om de verwarring ongedaan te maken. Die groep van wijzen moet met pensioen en de aanstelling van een hogere ambtenaar ter vervanging van de huidige arrondissementskommissaris ongedaan gemaakt.

Wij wensen er op te wijzen, naar aanleiding van de verklaringen van PSC-voorzitter Deprez, dat de goeverneur niet alleen een ambtenaar is, maar ook de koning vertegenwoordigt. Hij is de plaatsvervanger van de koning. En dus veel meer dan de uitvoerder van diktaten van Binnenlandse Zaken.

Wij bevestigen tevens wat reeds in het nieuws is geweest, nl. dat de Volksunie-gemeenteraadsleden van Voeren een klacht hebben ingediend bij de provinciegoeverneur van Limburg tegen de aanstelling van Happart als eerste schepen en dienstdoend burgemeester.

Verklaring tot Grondwetsherziening

Gezien de verklaringen van CVP-voorzitter Swaelen is een regeringskrisis die uitmondt in verkiezingen, niet uitgesloten. Wij roepen alle Vlaamse partijen op om te voorkomen dat de PSC nog eens een grondwetsherziening zou onmogelijk maken.

Voor de goedkeuring van een verklaring tot Grondwetsherziening hangen we niet af van de Franstaligen, dat kunnen wij als Vlaamse partijen zelf forceren in het parlement. Dit is belangrijk, omdat op alle 11-juli-toespraken gezegd werd dat het volgende parlement een konstituante moet zijn. Welnu, hier heeft men de kans om te bewijzen dat men op 11-juli-toespraken niet zo maar iets zegt.

Morgen begint ook het overleg tussen de vier Vlaamse partijvoorzitters over het heropstarten van de staatshervorming. Wij hopen dat dit kontakt doorgaat. Wij hebben ook een ontmoeting met het Overlegcentrum van Vlaamse Verenigingen. Wij zullen het punt van de verklaring tot Grondwetsherziening prioritair aan de orde stellen. Het kan niet dat wij in een krisis terechtkomen, waarin wij opnieuw en op voorhand voor schut zouden worden gezet.

Tot slot nog dit. Het is allemaal begonnen met het ,,akte nemen'' van Martens.

Martens die, toen het arrest bekend werd, doodgewoon akte nam van de houding van Nothomb. Had hij toen zijn verantwoordelijkheid genomen en gezegd dat het arrest moest uitgevoerd worden, dan zou de situatie nu volkomen anders zijn. Er was mogelijks ook een diskussie en een krisis geweest, maar dan stonden de zaken tenminste duidelijk.

Thans lamenteert men verder en tast men schaamteloos de grondbeginselen van de rechtstaat aan. Men vergeet al te snel de verantwoordelijkheid van de Vlaamse ministers in gans deze situatie.

In de Antwerpse provincieraad

Wie verdedigt Vlaamse en Antwerpse belangen?

De artikelsgewijze bespreking van de provinciale begroting is op zich een eerder saaie materie. De eindeloze opsomming van begrotingsposten, gevolgd door het gekletter van stemmachines, maakt dergelijke zittingen weinig aantrekkelijk en voor de leken volstrekt onbegrijpelijk.

Alleen de oppositie slaagt er in deze monotonie te doorbreken. Hun tussenkomsten brengen duidelijk aan het licht waarrond alles in feite draait.

Onmacht? Onwil?

Joris Roets (VU) kloeg opnieuw de werking van het Fonds der Provincies aan. De criteria die bij dit Fonds van toepassing zijn, benadelen de Vlaamse provincies. Door onredelijke en onrechtvaardige verdeelsleutels vloeien er jaarlijks miljoenen, waar Vlaanderen recht op heeft, naar Wallonië.

De deputatie had alle begrip voor de opmerkingen van de VU-fraktie maar gaf te kennen dat zij, na een aantal weing suksesvolle initiatieven, de brui gaf aan deze zaak bij gebrek aan enig begrip in regeringskringen.

Onmacht of onwil. Wellicht het laatste. De Vlaamse meerderheid in het Fonds der Provincies laat zijn meerderheid misbruiken. De VU-fraktie stelde dan ook uitdrukkelijk dat het niet langer duldbaar is dat de Vlaamse burger moet opdraaien voor de Waalse arrogantie. De Vlaamse meerderheid moet opkomen voor de gemeenschap waarvoor zij staat.

Clem De Ranter (VU) handelde in zijn tussenkomst over de afschaffing van een aantal zinloze en verouderde provinciale taksreglementen. De Bestendige Deputatie ging hiermee uiteindelijk in op voorstellen die de VU-fraktie reeds jarenlang formuleerde.

Een gelukkig initiatief maar toch betwijfelde C. De Ranter of de Deputatie wel altijd konsekent en bedachtzaam te werk ging. Met het nieuwe belastingreglement op het bezit van vuurwapens zit de Deputatie duidelijk op het verkeerde spoor.

Het nieuwe reglement treft door zijn bijzonder hoge aanslagvoet vooral een aantal sportbeoefenaars daar waar zo'n reglement in de eerste plaats een betere registratie van het wapenbezit zou moeten verzekeren. Alleen met een lage aanslag kan men dit doet bereiken en hierdoor het onwettig wapenbezit beperken. De VU-fraktie onthield zich bij de stemming over dit punt.

Gezinsonvriendelijk

De verhoging van de onroerende voorheffing noemde C. De Ranter een gezinsonvriendelijke maatregel. Inderdaad, deze verhoging treft immers andermaal gezinnen die door hard werken een eigen woning hebben verworven of willen verwerven.

De CVP-fraktie, gekend om zijn gezinsvriendelijke standpunten, zou hierbij schaamrood moeten uitslaan. Maar ja, u kent ze deze uitgestreken kameleon-figuurtjes.

Koen Raets (VU) nam het op voor de personeelsleden van de provincie. Uit talrijke voorvallen blijkt dat dit personeel steeds onbegrijpelijk lang moet wachten vooraleer hun arbeidskledij of veiligheidsmateriaal wordt ter beschikking gesteld.

Een wachttijd van 6 tot 9 maanden is in de provincie Antwerpen eerder de regel dan de uitzondering.

De Bestendige Deputatie schoof deze vertragingen op de rug van de vakbonden maar beloofde hierin snel verandering te brengen.

Propaganda

Uitvoeriger handelde K. Raets over het provinciaal tijdschrift ,,Kontakt'' en het info-krantje dat op stapel staat. Namens de VU-fraktie verweet hij de meerderheid misbruik te maken van deze publikatie om de visie van de meerderheid, al dan niet opgesmukt met de nodige foto's, te propageren. Met dit voorbeeld voor ogen, is het niet onwaarschijnlijk dat het provinciaal info-krantje uitsluitend de spreekbuis wordt van de bestendige deputatie. Een uniek propagandamiddel dus en zeker wanneer er verkiezingen in de lucht hangen.

Onze fraktie vroeg daarom met aandrang dat alle frakties zouden betrokken worden bij de redaktie van deze provinciale publikaties. Bestendig Afgevaardigde Van Santvoort deed nogmaals een belofte in die zin. De VU-fraktie zal hierop nauwlettend toezien.

De inwoners van de provincie hebben recht op eerlijke en objektieve informatie. Al de rest is praat voor de vaak.

Bij de post reis- en verblijfskosten zette J. Roets de Bestendige Deputatie voor schut met de vraag of er plannen bestonden voor een verbroedering met één of ander Frans Departement.

De deputatie die goed wist waarover het ging, gebaarde eerst van kromme haas.

J. Roets verduidelijkte echter en vroeg meer inlichtingen over het vakantie-uitstapje naar Frankrijk met een wagen van de provincie. De Bestendige Deputatie zat er nu sprakeloos bij.

De voorzitter van de Provincieraad moest de Deputatie uit het slop helpen met de belofte dat de betrokken afgevaardigde, na de zitting uiteraard, meer inlichtingen zou verschaffen.

Het wordt uitkijken naar de volgende zittingen, waar nog enkele netelige kwesties aan bod moeten komen.

Koenraad De Meulder

Wij REGIONAAL

FVK te Galmaarden:
Voerenknoop doorhakken!

Na de FVK-ontmoetingsdag op 18 oktober te Galmaarden publiceerde de Fed. van Vlaamse Kringen volgende verklaring.

,,De gebeurtenissen in de Wetstraat en Voeren staven de stellingen van FVK. Vroeger reeds poneerde de FVK dat het bevriezen van het kommunautaire vraagstuk flagrant fout en een onverstandige beleidsoptie is. Vanzelfsprekend is de sociaal-ekonomische problematiek van groot belang. Martens en Cie ,,vergeten'' echter dat België twee ekonomische snelheden heeft. Een snel ontwikkeld Vlaanderen, geremd door de koppeling aan een achternahinkend Wallonië. Daarom is het des te meer ironisch dat Martens VI wankelt, niet door Sint-Anna of door een ekonomisch dossier maar door die kommunautaire problemen ,,die niet prioritair waren'' volgens de regering.

Voor de FVK is het duidelijk. De kommunautaire knoop moet bij voorrang doorgehakt worden. De federalisering biedt bovendien de beste ontwikkelingsmogelijkheden — ook op sociaal en ekonomisch vlak — voor zowel Vlaanderen als voor Wallonië.''

ZOEKERTJE

NOORWEGEN

VU-lid verhuurt intieme blokhut-chalet in Noorwegen. Prachtige natuur. Ruimte en rust. Onvergetelijk! Tel. 015-71.16.00.

Openbaar Centrum voor Maatschappelijk Welzijn van Antwerpen
GENEESKUNDIG PERSONEEL

Volgende bedieningen worden openverklaard:

ALGEMEEN ZIEKENHUIS MIDDELHEIM

Dienst voor Radiodiagnose (Dr. Mortelmans)
– 1 plaats van bijgevoegd geneesheer-specialist (rang 4) voltijds;

Dienst voor Inwendige Geneeskunde (Prof. Dr. Parizel)
– 1 plaats van bijgevoegd geneesheer-specialist (rang 4) halftijds;

Dienst voor Algemene Heelkunde – Afdeling Orthopedie (Dr. Fornhoff)
– 1 plaats van bijgevoegd geneesnheer-specialist (rang 4) voltijds;

Dienst voor Anesthesie en Reanimatie (Dr. Alleman)
– 1 plaats van bijgevoegd geneesheer-specialist (rang 4) voltijds;
– 1 plaats van bijgevoegd geneesheer-specialist (rang 4) halftijds;

Dienst voor Urologie (Prof. Dr. Denis)
– 1 plaats van bijgevoegd geneesheer-specialist (rang 4) halftijds;

Dienst voor Gynaecologie en Verloskunde (Dr. Corthout)
– 1 plaats van bijgevoegd geneesheer-specialist (rang 4) halftijds;

Dienst voor Mond- en Tandziekten en Maxillo-Faciale Heelkunde (Dr. Peeters)
– 1 plaats van bijgevoegd geneesheer-specialist (rang 4) halftijds;
– 4 plaatsen van bijgevoegd licentiaat-tandheelkundige (rang 4) halftijds;
– 1 plaats van bijgevoegd licentiaat-tandheelkundige (rang 4) halftijds, met subspecialisatie orthodontie;

Dienst voor Kerngeneeskunde (Prof. Dr. Van Den Bogaert)
– 1 plaats van bijgevoegd geneesheer-specialist (rang 4) voltijds;

Dienst voor Fysische Geneeskunde en Rehabilitatie (Prof. Dr. Mortier)
– 1 plaats van bijgevoegd geneesheer-specialist (rang 4) halftijds;

Laboratorium voor Haematologie (Dr. Hermans)
– 1 plaats van bijgevoegd geneesheer-specialist (rang 4) voltijds;

ALGEMEEN ZIEKENHUIS STUIVENBERG

Dienst voor Urologie (Prof. Dr. Van Camp)
– 1 plaats van bijgevoegd geneesheer-specialist (rang 4) halftijds;

ALGEMEEN ZIEKENHUIS SINT-ELISABETH

Dienst voor Inwendige Geneeskunde (Dr. Standaert)
– 1 plaats van bijgevoegd geneesheer-specialist (rang 4) voltijds;

Dienst voor Fysische Geneeskunde en Rehabilitatie (Dr. Gunzburg)
– 1 plaats van bijgevoegd geneesheer-specialist (rang 4) halftijds;

ALGEMEEN ZIEKENHUIS JAN PALFIJN (D. Merksem)

Dienst voor Algemene Geneeskunde – Afdeling Orthopedie (Dr. Debrauwer)
– 1 plaats van bijgevoegd geneesheer-specialist (rang 4) halftijds

Dienst voor Pediatrie (Prof. Dr. Clara)
– 1 plaats van bijgevoegd geneesheer-specialist (rang 4) halftijds.

De aanvragen dienen op het Secretariaat, Lange Gasthuisstraat 39, te Antwerpen toegekomen te zijn uiterlijk op 27.10.1986.

Inschrijvingsformulieren te bekomen op de 7e Directie/Personeelszaken, Lange Gasthuisstraat 39, Antwerpen (tel. 22.35.711).

Het inschrijvingsrecht bedraagt 400 fr.

Werd in de herfst van 1961 opgericht

VU-afdeling Lier in het zilver

Vijf en twintig jaar geleden, in de herfst van 1961, werd te Lier een gewestelijke kern van de Volksunie opgericht. Het huidige bestuur van de afdeling zag in het jubileum dan ook een goede aanleiding om in het Netestadje deze jaardag te gedenken.

De feestdag werd ingezet met een plechtige gregoriaans gezongen eucharistieviering in de mooie begijnhofkerk. Pastoor Antoon Vermeiren ging voor en had voor de gelegenheid zijn prachtigste oude misgewaden uit de kast gehaald. ,,De pastoor uit de bloeiende wijngaard'' zoals men hem vaak noemt bracht in zijn homilie hulde aan de nederige stille werkers die zich meestal totaal belangloos voor hun Volk inzetten.

Bob Van Ouytsel, voorzitter van afdeling Lier tijdens de akademische zitting.
(foto Luc Peeters)

Akademische zitting

Na de kerkelijke plechtigheid werd een stoet gevormd. Achter de vlaggen van de eigen en enkele omliggende afdelingen stapten naast de voorzitter, senator Walter Luyten, schepen Jan Andries, de provincieraadsleden Lode Van Dessel en Etienne Servaes, de gemeenteraadsleden Frans Lachi en Jos Goris, arrondissementsvoorzitter Jef Van Weert met verscheidene leden van het arr. bestuur en talrijke vrienden en sympatisanten uit Lier en omgeving. Langs enkele Lierse straten en over de Grote Markt werd opgestapt in de richting van stadsschouwburg ,,Vredeberg'' waar de akademische zitting plaatshad.

Bij de tonen van ,,Mijn Vlaanderen heb ik hartelijk lief'' werd de zaal betreden. Bob Van Ouytsel, voorzitter van de Lierse Volksunieafdeling opende de zitting met een historisch overzicht met bijzondere aandacht voor de pioniersjaren. Vanuit de gewestelijke kern die daar ontstond werden immers verscheidene andere afdelingen opgericht. Dit waren o.a. de afdeling Nijlen, Duffel, Berlaar, Broechem, Heist op den Berg, Beersel, Emblem, Koningshooikt en Kessel. Uiteraard konden ook de pioniers zelf niet vergeten worden. De eerste voorzitter was Remi Maes, oud-burgemeester van Alveringem. Deze werd opgevolgd door Edgar Bouwens, later VU-senator. Wij geven eveneens de namen van een stel andere pioniers: Maurits Alaers, Ludo Van Ouytsel, dokter Karel Goovaerts, Jan en Michel Verlinden, Lieske, Frans en Lode Van Dessel, de familie Langmans, Fred Stevens, Ludo Sels, Wim Duys, de toenmalige brandweerkommandant van Broechem dhr Vleminckx, Walter Luyten, Frans Van Bouwel, Martha en Cecilia Schorrewegen, Theo Volkaerts, Nest Everaert, Jan en Michel Van den Broeck, Frans Wouters, Bert en Hans Swinnen, Jules Calliau, Jan Verbist, Jan Kuijpers, Frans Lachi, Geolfried Baeten, Sylvain Vergauwen, Jan Mijlemans, Frank Verstraeten, Gommaar Mariën, Wim Dillen, Marcel Bosschaerts en waarschijnlijk nog andere namen die ons nu ontschieten.

,,De Omroeper''

Bob Van Ouytsel schetste eveneens de bewogen geschiedenis van het afdelingsblad ,,De Omroeper''. Hij stond even stil bij de nagedachtenis van verscheidene bestuursleden. Dit waren senator Edgar Bouwens, de VU-gemeenteraadsleden Marcel Van Roy en dokter Rik Bouwens, de penningmeesters Raymond Horemans en Gerard Bosmans die bij hun overlijden telkens een grote leemte achterlieten. Na een oproep tot de aanwezigen om verder te blijven militeren in de Volksunie kondigde hij de volgende spreker aan.

Jef Van Weert, voorzitter van het arrondissementsbestuur van Mechelen, feliciteerde het Lierse bestuur. Hij schetste de uistraling van Lier naar een groot gedeelte van het arrondissement. Een bijzonder woord van lof en dank had hij over voor de oprichting en instandhouding van het Vlaams Nationaal Centrum waar het arrondissementsbestuur haar vergaderingen houdt. Hij deed een oproep om de jeugd te winnen voor het Vlaams-nationalisme van de Volksunie door hen de geschiedenis te leren en bewust te maken van het belang van de Vlaamse beweging.

De toekomst

Algemeen Volksunie-voorzitter Jaak Gabriëls kwam vervolgens op het podium. in een bezielende toespraak zette hij enkele krachtlijnen uiteen voor de toekomst van de Volksunie. De bewustmaking van ons volk van de macht van zijn meerderheid. Het afrukken van het etiket van ,,taalpartij'' dat ons door onze politieke tegenstrevers werd opgekleefd, maar wat de Volksunie nooit is geweest. Het kultiveren van een gezonde en open demokratische geest waarbij definitief moet afgestapt van de gesel van de politieke benoemingen. Het belang van bekwame mandatarissen die de kode van hun partij trouw toepassen.

Na deze toespraak, die met een daverend aplaus werd beloond overhandigde de nationale VU-voorzitter een gelegenheidspenning aan de aanwezige pioniers uit die eerste harde jaren. Ook hun dames werden in de bloempjes gezet. De zitting werd besloten met de Vlaamse Leeuw.

Gemoedelijkheid

Lierenaars zouden hun faam oneer aandoen indien alles hiermee ophield. Een receptie, aangeboden aan al de aanwezigen, was de aanhef tot het lossere gebeuren van de dag.

Nog losser werd het enkele uren later bij een gezellig samenzijn met koud buffet waarbij in een hartelijke sfeer gelachen en gezongen werd tot in de vroege uurtjes. Bij het begin van de avond hadden senatoren Walter Luyten en Joos Somers op hun beurt echter de genodigden nog 'ns ekstra een riem onder het hart gestoken met een korte speech.

Dit was dan alvast de eerste dag van de volgende vijf en twintig jaar van afdeling Lier die nog steeds groeit en bloeit.

Algemeen voorzitter Jaak Gabriëls met arrondissementsvoorzitter Jef Van Weert (links) en senator Walter Luyten (rechts) en de voorzitter van het Politiek kollege Frans Lachi. Achter Walter Luyten de glunderende voorzitter van zusterafdeling Koningshooikt, Jos Goris.
(foto Luc Peeters)

Antiekslag bij VU-Willebroek

Om de afdelingskas te spijzen, houdt de Willebroekse Volksunie haar eerste grote antiekslag.

Iedereen kan hierbij helpen. Allerlei oude en/of niet meer in gebruik zijnde voorwerpen komen hiervoor in aanmerking; u hoeft enkel een seintje te geven op een van de onderstaande adressen of telefoonnummers.

Georges Geens, J. Willemstraat 47 te 2662 Blaasveld (03/886 91 06)

Peter Heremans, Schorheidelaan 35 te 2668 Tisselt (03/886 91 13)

,,De Vrije Madam'' te Mortsel

Voor de vijde maal werd door het FVV-bestuur van de provincie Antwerpen een aktiviteit ingericht. Dit niet enkel met de bedoeling ,,het gat'' te dichten in de provinciale kas, maar vooral om het kontakt tussen de vrouwen onderling te verstevigen.

Het Mark Liebrechtcentrum was op de avond van 26 september l.l. bijna vol, dank zij de inspanning van velen.

Het toneelstuk ,,De Vrije Madam'', geschreven door Rudi Geldhof in 1980, bekroond met de Visser-Neerlandia prijs.

Spetterende dialogen, aktuele humor en een vlotte regie hielden ons in de ban.

Terwijl mevrouw De Beer, gespeeld door een grandiose Jaak Vissenaken, een kookdemonstratie geeft in een vrouwenklub, babbelt ze over haar leven en de mannen daarin.

Om beurten zit je ontroerd te luisteren, dan weer hartelijk lachend om de zotte invallen, en instemmend knikkend om zoveel dagdagelijkse realiteit. Kortom het was voor iedere aanwezige een avond die nog langer had mogen duren.

We danken van harte die groepen die van ver, maar ook zij die met velen kwamen. Ook de gastgroep Mortsel die het onthaal verzorgde, en Karina Vermeersch en Mieke Reuse van het nationaal FVV-sekretariaat voor hun aanwezigheid.

José Van Thillo-Verbruggen

ANTWERPEN

OKTOBER

24 MORTSEL: Fuif van VUJO, in 't Centrum, Osylei 43 om 20 uur.
25 EKEREN: ,,Vlaamse Bierkwis'' in zaal ,De Boterham' (Veltwycklaan 23). Inschr. sekr. VU-Ekeren, Tulpenlaan 9 tel. 03/541 23 14.
25 ZWIJNDRECHT-BURCHT: Bal van de Senator - Volksuniebal, zaal Vrede Sint-Maarten, Dorpsstraat, Burcht. Deuren: 20.20u. Toegang: 130 fr. (100 fr. in voorverkoop).
25 PUTTE: 7de Vlaamse Nacht. Discobar ,,Bob''. Zaal ,,De Wildeman'', Mechelbaan. Org. VU-Putte.
25 BOOISCHOT-SCHRIEK: Haringfeest op terreinen van SK Pijpelheide. 100 fr. Vanaf 18 u. Org.: VU-Booischot-Schriek.
28 ZWIJNDRECHT-BURCHT: Kon. Ballet van Vlaanderen ,,Moves''. Zaal De Singel, Antwerpen, om 20u. (Uitverkocht!) org.: Vlaamse Kring Scheldemeeuw i.s.m. VTB-VAB.
28 WOMMELGEM: ,,De Schelde van de bron tot de monding''. Voordracht door Bert Peleman in het klein zaaltje van lokaal Keizershof, Dasstraat 24. Aanvang: 20u15. Org. Kult. Kring Jan Puimège.
30 ZWIJNDRECHT-BURCHT: geleid bezoek aan Sint-Jacobskerk te Antwerpen. Vertrekt om 14u., Kerkplein, Zwindrecht. Org.: Vlaamse gepensioneerden ,,Rust-Roest''.
31 KAPELLEN: Jongerenfuif in de Denneburghoeve, Geelhanddreef. Aanvang: 20u30. Org. Vlaamse Jongeren Kapellen.

NOVEMBER

1 EKEREN: Sociaal dienstbetoon in zaal De Boterham, Veltwycklaan 23, van 13u.30 tot 14u.30 door VU-Ekeren.
7 WILRIJK: Derde Breugelavond in zaal Valaarhof, m.m.v. Zakdoek. Aanvang: 20u. Inkom: 300 fr. Inschrijven bij Geert Verhelst (827.70.08). Org.: VNJ-Wilrijk.
12 KAPELLEN: ,,Als sterven een stukje leven wordt''. Voordracht over stervensgebeleiding en het rouwproces door mevr. Minne Arts-Van Goethem. Vergaderzaal POB om 20 uur. Org.: FVV-Kapellen.
21 TURNHOUT: Een avond met Pro Vita over Abortus in De Schalmei om 20u30. Org.: Vlaamse Kring.

Nieuwe FVV-groepen in het Antwerpse

In het streven van FVV-provincie Antwerpen om het Vlaams-nationaal gedachtengoed uit te dragen ging op 17 september een ontmoetingsavond door in Zwijndrecht.

Lieve Van Goethem was de gastvrouw die Huguette De Bleecker, Mieke Reuse (José Van Thillo was spijtig genoeg weerhouden), en een aantal vrouwen ten huize had uitgenodigd.

Geanimeerde diskussie's, echte belangstelling, welwillende inzet zullen binnenkort leiden naar de start van een nieuwe FVV-groep in Zwijndrecht. We wensen hen alle sukses.

Kalmthout

Er werden kontakten gelegd in Kalmthout, waar op 22 september Jet Jorssen, Annie Van Esbroeck, Rosine Van Rompaye, (Ria Van Looveren was verontschuldigd) bijeen kwamen om een eerste planning op te maken in verband met een nieuwe FVV-groep.

Een 150-tal vrouwen zullen uitgenodigd worden op een voordracht door Huguette De Bleecker: ,,Vrouwen in de Vlaamse Beweging'' op maandag 10 november om 20 h in ,,De Raaf'', Withoeflei, Heide-Kalmthout.

FVV over Eurosong

De Federatie van Vlaamse Vrouwengroepen stelt vast dat tijdens de laatste gebeurtenissen in het land, Vlaanderen opnieuw in het defensief is gedrongen.

Dit is met name het geval met de organisatie van het Eurosongfestival. De FVV betreurt dat hierdoor België naar het buitenland toe een exclusief Franstalig cachet zal krijgen; een enige kans werd verkeken om Vlaanderen als volwaardig geheel in Europa voor te stellen.

De FVV vraagt zich in dit verband af waartoe de kulturele kampagnes van minister van Kultuur De Wael dienen, indien de Vlaamse Gemeenschap zelfs niet in staat is zich op het vlak van de lichte muze te laten gelden.

Bent U geïnteresseerd, dan bent U van harte welkom. Voor verdere inlichtingen kan U terecht bij José Van Thillo-Verbruggen, Rode Weg 50b, Kalmthout (666.57.77).

Studiedag Lodewijk Dosfel

Ekonomisch federalisme of separatisme

Een nieuwe zakelijkheid dringt zich op in Vlaanderen. ,,Geen taal, maar staal'' klinkt het nuchter. De harde cijfers verdringen de romantiek. Onder druk van de omstandigheden klinkt de roep om ekonomisch zelfbestuur steeds luider. In elk geval prijkt de eis naar meer financiële autonomie voor de regio's bovenaan de politieke agenda.

Wat zijn de verlangens mogelijkheden en gevolgen van het ekonomisch zelfbestuur? Doet Vlaanderen het inderdaad beter zelf?

Rond deze problematiek organiseert het Vormingscentrum Lodewijk Dosfel een studiedag ,,Doen we het beter zelf? Ekonomisch unitarisme, federalisme of separatisme?''

Dit op zaterdag 22 november, vanaf 9u3O in zaal Alpheusdal te Berchem. Op het programma staan inleidingen van o.a. Guy Clemer (VEV) over de regionale financieringsmechanisme ; prof. Willy Desaeyere (LUC) over de Belgische financiële stromen ; Wilfried De Goeyse (ekonoom) behandelt de nationale sektoren. Tot slot behandelt E. Vandevelde (RUG) het ekonomisch regionalisme en onderzoekt de separatistische hypothese.

Het uitgebreid programma en alle andere inlichtingen zijn te verkrijgen bij het Vormingscentrum Lodewijk Dosfel, Bennesteeg 4 te 9OOO Gent of telefonisch 091/25.75.27. Vooraf inschrijven.

ALLE ROUWKLEDING
VOOR DAMES EN HEREN
RETOUCHE TERWIJL U WACHT
SKM SUCCES KLEDING MEYERS
BOOMSESTEENWEG 35 - AARTSELAAR

In de Gentse gemeenteraad

Onwelriekende zaken aan de orde...

Na een lange vakantie kwam de gemeenteraad van Gent voor het eerst weer samen. Met twee zittingen slaagde men er evenwel niet in de volledige dagorde af te werken. De raad diende zich meteen te buigen over rekeningen en begrotingswijziging van OCMW en OCMW-ziekenhuizen.

Huguette De Bleecker merkte op dat het OCMW met haar voorstellen het opgelegde saneringsplan overschrijdt en vroeg zich af hoe men daaraan gaat verhelpen. Vooral de personeelskosten en de maatschappelijke dienstverlening hebben zwaar onder de besparingen te lijden. Ook de toepassing van art. 60 (werklozen die geen beroep kunnen doen op sociale uitkeringen) werd zwaar onderschat.

Logelasten

De Bleecker beklemtoonde eveneens het probleem van de vluchtelingen die in Gent sterk zijn toegenomen. De nieuwgebouwde loges in het voetbalstadion van AA-Gent kregen eveneens de aandacht van de gemeenteraad. *H. Waeterloos* interpelleerde schepen De Clercq over een voorstel tot het in huur nemen van dergelijke loge door het stadsbestuur tegen een jaarlijkse prijs van 2.300.000 fr. over een periode van drie jaar. AA-Gent heeft reeds jaren een schuld bij de stad Gent van ruim 6 miljoen voor achterstallige taksen op vermakelijkheden. Wat wordt afbetaald is nog niet voldoende om de intresten aan te zuiveren. Deze schuld dient eerst gedelgd vooraleer door de stad wat dan ook aan AA-Gent wordt betaald. De VU heeft dan ook een voorstel voor schuldvergelijking. Bovendien werd voor het gebruik van de loge — die trouwens reeds in gebruik werd genomen voor de raad zich hierover uitspreekt — nog geen reglement opgesteld. Andere raadsleden uit alle partijen konden zich bij de kritiek aansluiten, zij het dan dat de meerderheid tot de konklusie kwam dat de loge we diende gehuurd en de oppositie dat dit alleen kon indien terzelfdertijd door AA-Gent de bestaande schulden worden afgelost. Het kollege beloofde dan ook dat in de praktijk de schuldvergelijking inderdaad tot stand zou komen al beruste dit enkel op een belofte van AA-Gent.

Ver- en nieuwbouw

Bij het vaststellen van de huurprijzen van de gerenoveerde woningen van de Binnenweg te Ledeberg toonde de H. Waterloos nogmaals het failliet van het beleid ter zake aan. De kost voor de kleine, deels gerenoveerde woningen bedraagt 2,3 miljoen het stuk, zodat het raadslid nogmaals een pleidooi hield voor nieuwbouw ipb het oplappen van krotten en beluiken zonder historische waarde. De huurprijzen zijn enerzijds te laag ten opzichte van de kostprijs en anderzijds te hoog om sociaal genoemd te worden. Hij stelde dan ook voor de resterende bezittingen weg te geven met renovatieverplichting. De schepen gaf toe dat het renoveren een zeer dure zaak is voor de stad maar wegens geldgebrek wordt er niets meer gedaan, ook geen sociale nieuwbouw meer. Zo werd ook aangekondigd dat drie huizen op de Graslei verkocht zullen en dat de privé nu zal kunnen bewijzen dat ze ook iets wil doen.

K. Van Hoorebeke kwam tussen bij het onteigeningsplan voor de Derby- en Putkapelstraat te St-Denijs, vlak bij Flanders Expo. Zo werd het ontwerp nauwelijks aangepast en werd met de bezwaren van de buurt geen rekening gehouden. De voorgestelde profielen zullen sluikverkeer aantrekken en de beloften ivm de toegang van het beurskomplex werden ingeslikt, want de vergeten toegang van het openbaar vervoer werd gemakkelijkheidshalve ,,voorlopig'' door de Derbystraat voorzien. Door het raadslid werd dan ook aangekondigd dat de buurt het zeker hierbij niet zal laten en dat de nodige stappen zullen ondernomen worden om de overtreding van het BPA te verhinderen.

Bij de gevraagde verhoging van het kapitaal van de kliniek van Lemberge werd o.a. door H. De Bleecker gewezen op de belangrijke funktie van dit sanatorium voor Gent. Zo zijn de jongste 5 jaar 38 % van de opgenomen patiënten Gentenaars. Tevens werd er op gewezen dat dit punt niet in de bevoegde kommissie besproken werd.

Leefmilieu

Bij de interpellaties werden er o.a. vragen gesteld over de vervuiling van de Schelde te Gentbrugge en over het dierenpark te Doornzele. De belangrijkste vraag gold echter de vergunningen ivm de verbrandingsoven van SIDAC-UCB te Zwijnaarde. De door deze firma gevraagde vergunning voor verbranding van gewoon en toxisch afval werd door de stad gunstig geadviseerd tijdens de vakantie, zonder o.a. het advies te vragen aan de gemeente Merelbeke die nochtans het meest te lijden zal hebben van de rookgassen. Het was pas na tussenkomst van de Merelbeekse schepen voor Leefmilieu *Paul Martens (VU)* dat dit dossier in de openbaarheid kwam.

Door *Aimé Verpale* werden heel wat vragen omtrent de koördinatie van de (tegengestelde) adviezen van de onderscheiden stadsdiensten. Hij had ook vragen bij de aanwezigheid van de benodigde expertise in de stad. Ivm de tevens gevraagde exploitatievergunning stelde hij; oook voor het bedrijf de kans te geven een MER op te stellen en de stad toe te laten de gekumuleerde belasting van UCB, Monsanto en het afvalverbrandingsbedrijf op het milieu van Zwijnaarde, Merelbeke en Ledeberg te onderzoeken. Op die manier wil de VU zowel zorgen voor het milieu als voor de tewerkstelling, en zo een tweede Bleu d'Outremer vermijden. Drie ondervragingen, o.a. een van *G. De Roo* over de opslag van PCB's bij ACEC werden verwezen naar de oktoberzitting, zodat de traditie terug geëerbiedigd werd.

C. Brion

Wortegem-Petegem rond de tafel

Zaterdagavond 18 oktober was een memorabele dag voor de afdeling Wortegem-Petegem. Niet minder dan 120 leden hadden er aan gehouden deel te nemen aan een uitstekende Kaas- en Wijnavond georganiseerd door een vernieuwd afdelingsbestuur. Algemeen sekretaris Paul Van Grembergen zorgde voor een spetterende en fel gemaakte toespraak in een stree waarvan hij afkomstig is en nog steeds hard van houdt.

OOST-VL.

OKTOBER

23 SINT-AMANDSBERG: ,,Vrouw en Psychiatrie'' in het Kultuurcentrum De Vlier, Groot-Begijnhof nr 15. Aanvang: 20 uur; inkom gratis. Org.: FVV-Sint-Amandsberg.

25 DEINZE: VU-ontmoetingsbal in zaal Brielpoort met J. Gabriëls, P. Van Grembergen, J. Maton, J. Vandemeulebroucke. Aanvang: 21u.

25 ERTVELDE: De vrienden van het ,,Vlaams Huis De Veldbloem'' Hoge Averijstraat 5, richten een tentoonstelling in van schilderijen, van kunstschilder: Viviane Boucquet. Open woensdag, donderdag en vrijdag vanaf 17u.; zaterdag vanaf 14u. en zondag vanaf 10u. Deze tentoonstelling loopt tot en met 23 november.

NOVEMBER

10 AALST: Sint-Maartenbal in zaal Brueghel, Moorsel. Orkest De Rock Stars. Vanaf 21 uur. Inkom 100 fr. Org. VU-Groot-Aalst.

ZOEKERTJE

☐ Te koop: boeken en kursussen 1e kandidatuur Romaanse (UFSIA) — zo goed als nieuw (alle verplichte boeken en kursussen). Prijs overeen te komen. Tel. 03/666.49.74.

domus - woningen
sleutelklaar!
pvba ALG. BOUWBEDRIJF VAN DEN BRANDEN
Dendermondse Steenweg 29 Hamme Tel. 052-47.88.09

Met traditionele
« VAN DEN BRANDEN » kwaliteit
Keuze uit verschillende types.
Ook voor uw eigen « schets » - idee hebben wij een sleutelklare oplossing.

BON VOOR INLICHTINGEN
(OPSTUREN A.U.B.)
NAAM : .....
ADRES : .....
TEL. : .....
BOUWGROND TE : .....
wenst inlichtingen en dokumentatie (types, beschrijving, prijzen)

MEUBELEN «DE KEIZER»
Salons - Kleinmeubelen - Lusters - Geschenkartikelen

DE KEIZER VAN HET GOED ZITMEUBEL

Onklopbare prijzen in kleinmeubels en salons
(speciale voorwaarden voor trouwers)

Openingsuren: Di., woe., vrij. van 13 tot 19 u. 30
Do., zat. van 10 tot 19 u. 30
Zondag van 14 tot 18 u.

Zaakvoerder Staf Kiesekoms
KEIZERSTRAAT 2 - 1740 TERNAT - 02-582.22.22
(op slechts 15 km van Brussel-centrum)

ZOEKERTJE

☐ Dame, 22 jaar en wonende in het Mechelse zoekt werk als kantoorbediende of verkoopster, ruime ervaring in de verkoop, beschikt over een wagen. Ref. nr. 1089.

Belangstellenden kunnen kontakt opnemen met senator Joos Somers, via het Vlaams Nationaal Centrum, Ontvoeringsplein 1, Mechelen, tel. 015-20.95.14. Gelieve het ref. nr. te vermelden.

☐ Welke Vl.-nat. eigenaar heeft een studio te huur in Gent, liefst omgeving Oude Houtlei, Coupure, Bijlokehof of Sint-Pietersstation, geen luxe, net en gerieflijk volstaan, keuken, één grote leef- en slaapkamer, gemeubeld of niet. Schrijf uw voorwaarden, ligging, adres, tel., bezoekdag aan D.S. Postbus 15, 1730 Zellik.

☐ 23-jarige jongedame, licentiate moderne geschiedenis, specialiteit ,,nieuwste tijden'', 1ste jaar graduaat in de biblioteek-, dokumentatie- en informatiekunde. Kennis van Ned., Fr., Eng., zoekt een passende betrekking.

Studie van Notaris Camiel VANHYFTE te Maldegem Tel. 050/71.15.08

OPENBARE VERKOPING VAN

Twee zeer welgelegen percelen **ZAAILAND** te Maldegem (Adegem), Veldekensakker, tussen de ruilverkavelingsweg en het Kanaal van Schipdonk.

Notaris Camiel VANHYFTE te Maldegem, zal openbaar verkopen: GEMEENTE MALDEGEM (Adegem)

Koop een: Een zeer welgelegen perceel **zaailand** gelegen te Maldegem (Adegem), Veldekensakker, aan de ruilverkavelingsweg, bekend te kadaster sektie O nr 516/a, groot 2ha 29a 47ca

Koop twee: Een zeer welgelegen perceel **zaailand** gelegen te Maldegem (Adegem), Veldekensakker, aan het Kanaal van Schipdonk, bekend te kadaster sektie O nr 531/a, groot 1ha 29a 52ca

Beide kopen worden in seizoenpacht gehouden tot 1 november 1986 door de heren Marijn, Arseen en Adriaan Van Damme te Eeklo, Veldekens 23.

Voor nadere inlichtingen zich wenden ter studie.

ENIGE ZITDAG: DINSDAG 28 OKTOBER 1986

te **2 uur 30** 's namiddags in de herberg „Den Appelboom", gehouden door de heer Hubert Van Speybroeck te Maldegem (Adegem) Appelboom 10.

Echtgenoten-kopers moeten zich voorzien van hun trouwboekje en gebeurlijk van hun huwelijkskontrakt en voor gemeenschappelijke aankoop dienen zij beiden aanwezig te zijn of wettelijk vertegenwoordigd bij volmacht (volmacht te verkrijgen bij een notaris).

OPENBAAR CENTRUM VOOR MAATSCHAPPELIJK WELZIJN HERZELE

Te begeven voltijdse betrekking in vast verband van **sekretaris van het O.C.M.W.**

Voorwaarden en inlichtingen te bekomen op het sekretariaat van het O.C.M.W., Kloosterstraat 42, te 9550 Herzele. Tel.: 053-62.74.61, iedere werkdag van 8 u. 30 tot 12 u. 30.

De kandidaturen, vergezeld van de nodige bewijsstukken: geboorteakte, bewijs van goed gedrag en zeden, militie-getuigschrift voor de mannelijke kandidaten en getuigschrift van gedane studies, dienen per aangetekend schrijven gericht aan de heer Voorzitter van het O.C.M.W., J. LEFEVRE, Kouterveldlaan 11, te 9550 Herzele - uiterlijk postgedateerd op 7 november 1986. Op de omslag dient de vermelding aangebracht „Kandidaatstelling".

Namens het O.C.M.W.
Op bevel,
De Sekretaris **De Voorzitter**
F. DE VOS **J. LEFEVRE**

Wacht niet tot het dringend wordt om aan rijlessen te gaan denken! Begin op tijd en neem uw tijd.

Rijschool Ferd. VERBIEST

MOLENBEEK:
Leopold II-laan 194
(waar viadukt van Koekelberg was)

ANDERLECHT:
Bergense steenweg 797
(aan kruispunt Veeweidestraat)
Tel. 426.85.94

Afzonderlijk teorie, afzonderlijk praktijk of beide na elkaar.

23 oktober bij VSVK-Izegem

Debat omtrent de BRT

Tijdens zijn 8e werkjaar pakt de Izegemse Vlaams-nationale kulturele kring VSVK voor de zesde uit met een groot debat waaraan mensen van diverse opinies deelnemen. Vroeger waren er de volgende onderwerpen: de Westvlaamse ekonomie (o.l.v. Norbert Vanhove), milieubehoud (o.l.v. prof. E. Kuykens), kernenergie (o.l.v. Jan Schodts), kernwapens (met een Nato- en een Vakavertegenwoordiger) en de rol van het Europese parlement (o.l.v. Dirk Sterckx). Het onderwerp van vanavond is andermaal een heet hangijzer: de BRT, pro en contra, en het BRT-monopolie.

Ook nu weer wordt het debat geleid door iemand van buiten de VSVK-kring, nl. de BRT-TV-journalist, Johan Op de Beekc, tevens auteur van het boek ,,Omroepen in de woestijn''. Aan het debat nemen 4 politici deel van buiten de streek, allen beslagen in de hier behandelde problematiek: Hugo Coveliers (VU), André Denys (PVV), Luc Van den Bossche (SP) en Hugo Van Rompaey (CVP). De avond heeft plaats in het auditorium van de Muziekakademie, Kruisstraat 15, in Izegem. Toegang: 50 fr., maar kosteloos voor de abonnees.

De BRT, dat grote omstreden ,,huis''

Alle diskussie spitst zich vooral telkens weer toe op de TV. De BRT-radio verwekt minder heibel dan de TV. Hoewel... Denk aan het incident Daniël Buyle-Wilfried Martens!

Waarom al die herrie?

Spoedig heeft men vastgesteld dat de TV als medium een enorme invloed heeft. Kijk maar hoeveel lezersbrieven de kranten ontvangen omtrent TV-programma's. Konflikten tussen politici en TV-journalisten zijn er menigvuldig geweest en om de haverklap opnieuw.

Bestaat er dan geen journalistieke deontologie? Hoe zit het met de objektiviteitsnormen? Wat wordt het als de journalist niet alleen ,,feiten'' geeft, maar ook ,,opiniëring'' en ,,duiding''? Wat is de waarde van de feiten, gebracht door de internationale persagentschappen? Door hoeveel ,,filters'' is een ,,feit'' gekomen voor het op onze beeldbuis komt?

Felle uitspraken

Toen hij afscheid zou nemen van de top van de BRT, gaf administrateur-generaal Paul Vandenbussche een bijzonder scherp intervieuw in ,,De Standaard'' (19-21/7.86). Daarin haalde hij naar 2 kanten uit. Naar de regering die hij van chantage — via de BRT-begroting — beschuldigde. Naar sommige journalisten, die hij ,,gauchisten'' en ,,maatschappelijke zendelingen'' noemde.

Heeft Vandenbussche gelijk?

Zulke en andere vragen zullen er komen in het debat en vanuit het publiek. Ook zullen er vragen gesteld worden over alternatieven voor het BRT-monopolie. En daar bestaat lang nog geen duidelijkheid over.

Aan allen welkom!

Zie het zo: laat de beeldbuis eens ,,stom en stil'' achter, thuis, om over de BRT en andere mogelijkheden te praten.

Van 15 tot en met 23 oktober: tentoonstelling over de BRT, pro en contra, met boeken, artikels, persknipsels, enz... in de Stedelijke Openbare Bibliotheek, Wijngaardstraat 7.

Het is nog niet te laat om een abonnement te nemen op de VSVK-aktiviteiten. Meteen heb je op de kaart, in handig formaat, een overzicht van alles. Koop ze aan de ingang of bij de bestuursleden.

Erik Vandewalle

Kantoor van notaris Jean-Pierre DEMEYER
te Brugge, Werfstraat 1, tel. 050-33.10.75

VRIJWILLIGE OPENBARE VERKOPING van een ZEER GUNSTIG GELEGEN **WEIDE**
te **BLANKENBERGE, afdeling UITKERKE**

Watering Blanken, langs de Drijfstraat, sektie C, nr. 535, voor een grootte van 2 ha 15 a 50 ca.

VRIJ VAN GEBRUIK, mits betaling.

Jachtrecht verhuurd tot 30 juni 1990.

ENIGE ZITDAG VOOR TOEWIJZING:
DINSDAG 4 NOVEMBER 1986 om 15 u. 30

in café St.-Amand, Kerkstraat 416 te Blankenberge.

Geen recht van hoger bod.

Gehuwde kopers dienen beiden tegenwoordig te zijn, voorzien van trouwboekje en huwelijkskontrakt.

Verdere inlichtingen ten kantore.

,,Herinner u '14-'18''

VU-Tielt: neen aan de chemische wapens!

De Volksunie-afdeling Tielt organiseert in samenwerking met het Vredeskomitee een spreekbeurt rond chemische wapens. Gastsprekers zijn: Nelly Maes van de Volksunie, Luc De Smet van IPIS en Paul Janssens van VAKA.

Deze spreekbeurt vindt plaats op vrijdag 24 oktober om 20 u in het Kultureel Centrum Gildhof.

Vóór de eigenlijke voordracht is er perskonferentie rond de problematiek van de chemische wapens. Tevens werd een pamflet over de chemische wapens uitgedeeld waarin nogmaals duidelijk wordt uitgelegd waarom Vlaanderen (en België) ondubbelzinnig ,,neen!'' moet zeggen aan de chemische wapens.

Toon in St.-Andries

De Volksunie van Sint-Andries nodigt alle belangstellenden uit op vrijdagavond 24 oktober om 20.3O uur in het Jagershof voor een debat met senator Toon van Overstraeten.

De figuur van Toon zal belicht worden door onze WIJ-kollega en gemeenteraadslid Pol Van Den Driessche. Wie is deze leeuw van Nijvel? Wat kan hij als Vlaming presteren in Wallonië? Brengt zijn verkiezing ons dichter bij het federalisme? Deze en tal van andere vragen zullen aan de merkwaardigste senator van het land worden voorgelegd.

Iedereen is van harte welkom op deze politieke avond, die soms naar een causerie kan zwemen. De toegangsprijs is bepaald op 150 fr., waarin een gratis konsumptie en gezelligheid begrepen zijn.

Kaarten zijn te verkrijgen bij voorzitter Jean-Pierre Vandecasteele, Knotwilgenlaan 50, eerste schepen Pieter Leys, Gistelsteenweg 221, evenals bij de overige VU-bestuursleden.

WEST-VL.

OKTOBER

23 IZEGEM: Pro en contra de BRT, een debat o.l.v. Johan Op de Beeck (BRT-TV-joernalist), m.m.v. Hugo Coveliers (VU), André Denys (PVV), Luc Van den Bossche (SP) en Hugo Van Rompaey (CVP). In het Muziekauditorium, Kruisstraat 15. Org.: VSVK.

24 TIELT: Spreekbeurt rond chemische wapens m.m.v. Nelly Maes, Luc De Smet en Paul Janssens. In Kultureel Centrum Gildhof om 20u. Org.: VU-Tielt i.s.m. Vredeskomitee.

24 SINT-ANDRIES-BRUGGE: Politieke debatavond met als gastspreker Toon Van Overstraeten. De figuur van Toon wordt belicht door Pol Van Den Driessche. In het Jagershof om 20u30. Toegangsprijs: 150 fr., gratis consumptie en gezellig samenzijn inbegrepen. Org.: VU-Sint-Andries.

26 STEENBRUGGE: Dom Modest van Assche-herdenking. Om 10u. eucharistieviering in de abdijkerk met homilie door Dr. Dom Arnold Smits.

31 ZWEVEGEM: Een avond met senator Toon Van Overstraeten in het Balladehof, Hoogstraat 15 te Zwevegem. Brueghelmaaltijd 380 fr.p.p.. Reservatie en inlichtingen: Voorlopig sekretariaat VU-Zwevegem, Luipaardstraat 14, 8550 Zwevegem. tel. 056/75.60.87.

NOVEMBER

2 IZEGEM: Wandeling in Heule o.l.v. het echtpaar Verscheure-Dejonghe. Samenkomst om 13u. in het Vlaams Huis. Org.: Wandelklub Vlaams Huis.

11 KOKSIJDE: Wandeltocht naar Alveringem. Cyriel Verschaevepad. Verzameling om 14u. stipt café 't Wieltje. Om 17u. gelegenheid tot klein avondmaal (130 fr.). Inschrijven bij Gilbert Devriendt (058/51.57.00). Org. VU-Koksijde.

21 LEDEGEM: Hutsepotavond t.g.v. 2O jaar Volksunieafdeling. 20u.: zaal St.-Arnoldus te SEW. Org.: VU-+VUJO

22 MARKE: 16de Groot Vlaams Avondfeest in de wijkschool Nieuwenhove (L. Bauwensplein). Deuren: 20u30. Toegang: 60 fr. Org.: VU-Marke en Kunstkring Joost Declercq.

LIMBURG

OKTOBER

19 HERK-DE-STAD: speelgoedmarkt ingericht door de Vlaamse Kring. Jongelui van elke leeftijd kunnen hun speelgoed te koop aanbieden. 1/4 van de opbrengst gaat naar de Herkse missionarissen. Tussen 14 en 18u. in het Amandinakollege te Herk. Animatie met clown Iwan, koffietafel voor de ouders. Inl. + inschr.: Claire Appeltans-Vandenbos (013/55 21 27) of Miel Buekers (013/55 12 76).
24 HASSELT: voordrachtavond ‚het onderwijs welke toekomst' door Willy Kuijpers in het Kultureel centrum. Aanvang: 20u. Org.: VU-jongeren Hasselt.
25 LOMMEL: Bal van de schepenen Marcel Smulders, Gerard Vanduffel en Jan Van Summeren + OCMW-voorzitter Derpoorten. Om 20u. in de parochiezaal te Lommel-Kerkhoven, op 100 m. van de kerk.
31 GENK: Vlaams volksbal t.v.v. het IJzerbedevaartkomitee in zaal Rembrandt. Inkom 100 fr. Aanvang: 20u.

NOVEMBER

10 MUNSTERBILZEN: Bestuursvergadering in lokaal Bloemenhof om 20 uur.
15 AS: Jaarlijks VU-bal in zaal ,,Elckerlyc'' in As om 20 uur.
16 MUNSTERBILZEN: viering van gemeenteraadslid Clement Huygen
21 DILSEN: Groot jaarlijks bal in het Cultureel Centrum te Dilsen langs de rijksweg 78 (vroeger 17). Met showorkest ,,Brazil Quintet''. Aanvang 20 uur. Org.: VU-Dilsen.
22 MUNSTERBILZEN: grote kaartavond in lokaal ‚Bloemenhof' - eerste kaart om 20u. Prijzen ,,vet varken''. Org. VU-Munster.
24 LUMMEN: Vlaamse Zangavond: samen zingen! M.m.v. de Vaganten, Herwig Praet.
Inkom 120 fr. Zaal Altiora Lummen. Organisatie: FVV-Lummen.
25 DIEPENBEEK: Kaartavond in zaal 't Sticheltje om 20 uur. Org.: VU-Diepenbeek.

Een vernieuwe ploeg treedt aan

Nieuws van het bestuur Tongeren-Maaseik

Ook het Arrondissementeel Bestuur van Tongeren-Maaseik heeft de aktiviteiten hervat. Een druk bijgewoonde bestuursvergadering van 16 september in De Slagmolen te Genk moest het weliswaar zonder de kamerleden Jaak Gabriëls (partijverplichtingen) en Johan Sauwens (VSA-trip met de parlementskommissie) stellen, maar toch werden er een aantal belangrijke, en voor de toekomstige werking in T-M wellicht bepalende, beslissingen getroffen.

Zoals het feit dat onze Limburgse leden op deze pagina maandelijks nieuws vinden van deze vergadering. Onze IBM zal het wellicht nog wel enkele jaartjes volhouden, de ,,vrije'' tijd krimpt weer ietwat... Informatie voor U, VU-Limburger of Limburgse VU-er, want ,,wij besturen voor U'' is de achtergrond.

Samenstelling Bestuur

Sedert enige maanden is de samenstelling van het Bestuur van T-M als volgt:

Voorzitter: Luk Robijns (Borgloon).

Sekretaris: Erik Eykmans (Bree).

Leden: Thieu Daniëls (Peer), Thieu Lowis (Dilsen), Ghislain Notelaers (Tongeren), Mai Olaerts (Lanaken), Evrard Raskin (Bilzen), Jos Vandeputte (Overpelt) en Lieve Weetjens (Dilsen).

Partijraadsleden: Jos Roebben (Bilzen) en Maarten De Ceulaer (Bree).

Parlementsleden: Rik Vandekerckhove (Genk), Jaak Gabriëls (Bree) en Johan Sauwens (Bilzen).

Provincieraadsleden: Jan Peumans, Frieda Brepoels, Guido Maes, Fons Kerkhofs, Theo Schoofs, Jef Van Bree, Jan Latinne en Wilfried Wijsmans.

Funkties en opdrachten

Door Evrard Raskin werd een gedetailleerde en degelijke nota voorgesteld in verband met een betere werking en takenverdeling binnen en vanuit het Bestuur. Teneinde niet al de taken op de schouders (weliswaar sterke...) van voorzitter, sekretaris en penningmeester te plaatslen werd na grondige bespreking volgende afspraak gemaakt:

— Voorbereiding, leiding, koördinatie, kontakten: Luk Robijns.

— Administratie, verslaggeving: Erik Eykmans.

— Financiële aspekten, mobilisatie, toezicht: Ghislain Notelaers.

— Hernieuwing en wering leden en abonnementen: Erik Eykmans en Lieve Weetjens.

— Statutaire organizatie: Evrard Raskin.

— Studiedienst: Jan Peumans.

— Jongerenwerking: Frieda Brepoels.

— Vorming, kaderdagen, VVM: Thieu Lowis en Luk Robijns.

— Berichtgeving WIJ: Guido Maes.

— Hoogdringende politieke aktiviteiten: de parlementsleden en Jan Peumans.

— Archief: Rik Vandekerckhove.

Sommige taken of details dienen verder te worden onderzocht en ingevuld. Dit is ondermeer het geval voor propaganda, niet-statutaire organizaties (feesten, bals...) of dienstbetoon. Over dit laatste aspekt zal door Thieu Daniëls en Guido Maes een voorbereidende lijst van probleemsituaties worden klaargemaakt voor verdere behandeling. Zodat ook dit aspekt in de toekomst nog vlotter kan worden in T-M!

Provinciale Kaderdag Limburg

U bent VU-lid en leest WIJ? Maak dan alvast een heel groot kruis in uw agenda op 26 oktober! Dan gaat de Provinciale Kaderdag voor Limburg door in *Hotel Overeinde* te As. Om 10 uur start een werkvergadering voor bestuursleden en provincieraadsleden. Na de lunch is er een ontmoetingsreceptie met diverse mandatarissen in het teken van ,,Gemeentebeleid'', en om 15 uur een grote meeting voor al de kaderleden. Niet te missen voor al wie bij ons hoort!

Mijnalmanak

Herinner U de akties rond ,,Red onze Mijnen''. Meent gij, lezer, dat onze mijnen al gered zijn, nu Moeder Theresa naar Limburg was (Had Leysen toch gelijk?) Doe daarom als ondergetekende, en bestel vandaag nog een Mijnalmanak bij Erik Eykmans, Meeuwerkiezel 15 te 3690 Bree (011-47.17.38). Redden? Ja, ondermeer hierdoor!

Guido Maes

Stad Vilvoorde
Akademie voor muziek, woord en dans en filialen

Te begeven deeltijdse betrekking: leraar/lerares fagot.

De kandidaten moeten houder zijn van het vereiste diploma en voor het onderwijzend personeel eveneens van het pedagogisch getuigschrift of bekwaamheidsattest.

Een vergelijkende proef zal worden georganizeerd wanneer meerdere kandidaten zich aanbieden.

De kandidaturen dienen vóór 15 november 1986, met curriculum vitae en voor eensluidend verklaard afschrift van de titels per brief gericht aan het Kollege van Burgemeester en Schepenen, Stadhuis, Grote Markt te 1800 Vilvoorde.

De tijdelijke aanstelling gebeurt voor de duur van het schooljaar 1986-1987 en het aantal wekelijkse lesuren is afhankelijk van het leerlingenaantal en van de Rijksbetoelaging.

De betrekking fagot wordt vakant gesteld ingevolge de maatregelen tot beperking van de kumulatie. Kandidaten die aan de gestelde voorwaarden voldoen, doch worden afgewezen, kunnen zich wenden tot het Ministerie van Onderwijs, bestuur van het secundair kunstonderwijs.

BRABANT

OKTOBER

23 HALLE: Debatavond rond de onderwijsproblematiek. Gastspreker: Luk Van Horenbeek. Moderator: Jan Camiel Cornelis. In de cafetaria van K.O.C. De Bres, Possozplein. Aanvang: 20u. Toegang gratis. Org.: Vlaamse Studiekring Groot-Halle.

24 TIENEN: Vlaamse Zangavond in zaal ,,Koelieske'', Broekstraat 48. Aanvang: 20u30. Org. VUJO-Tienen. Inl.: Valkeniers, Potterijstr. 14, Tienen (016/81.14.10.)

24 ROOSDAAL: voordrachtavond ,,De impakt van de TV op het gezinsleven''. Vergaderzaal, Brusselstraat 13. Org.: Vlaamse Kring Roosdaal. Aanvang: 20u. Inkom gratis.

24 VILVOORDE: Spaghetti-avond in het Kollege (naast het zwembad, dicht bij de O.L.V.kerk). Vanaf 20 uur. Org. VUJO-Vilvoorde-Peutie

25 HALLE: Huwelijk van Leen en Mark in de Emmaüskerk te Halle (Don Bosco) om 15 u.

25 WEERDE: Kaartavond Boomke Wies. Ieder voor zich. Zaal Alcazar, Damstraat 96. Aanvang: 20u. Inrichters VU-Weerde en gemeenteraadsleden Lode Desaeger en Piet Van Grunderbeek.

26 OVERIJSE: Eetfestijn in ,,Ter IJse'', eerste verdieping, Stationsstr. 8. Ossehaas met frietjes en sla, 350 fr., kinderschotel 175 fr. Org. VU-Overijse.

28 BRUSSEL: voordrachtavond ,,Alcohol en drugs in en buiten de school,, in ,,'t Schuurke''Oude Graanmarkt 23. Org. Vlaamse Kring Broeckselе. Inkom gratis.

29 LEUVEN: Gespreksavond met Lieve Devijver (-Kuijpers) over ,,Mijn Man-dataris en Ik''. In de bovenzaal van café Tafelrond, Grote Markt om 20u30. Org.: FVV-Leuven.

29 LENNIK: Diatentoonstelling over Bali, Sulawesi en Java in de Raadszaal van het Lennikse Gemeentehuis om 20 uur. Inkom gratis. Deze voorstelling gaat de inrichting van een Balinese Kunsttentoonstelling vooraf (Huize Zwartenbroek, Zwartenbroekstraat 127, van 28/11 tot 14/12).

31 ROSSDAAL: voordrachtavond ,,Verantwoord speeldgoed voor uw kind''. Vergaderzaal, Brusselstraat 13. Org.: Vlaamse Kring Roosdaal. Aanvang: 20u. Inkom gratis.

31 TIELT-WINGE: Gespreksavond ,,Rijk Vlaanderen - Honger in de Wereld''. Gastspreker Willy Kuijpers. Met videobeelden uit Ethiopië. In zaal ,,Het Wit Huis'', Bergstraat te O.L.V-r.Tielt. Org.Vlaamse Kring Tielt-Winge.

NOVEMBER

2 AARSCHOT: jaarlijks pannekoekenfeest van 14u.30 tot 19u.30 in de parochiezaal van Langdorp-Centrum. Org.: VU-Aarschot.

8 ZAVENTEM: 23e Herfstbal in ,,De Koperen Kraan'', Mechelsesteenweg 488 te Nossegem. Aanvang: 21u. Orkest: Waltra Dansorkest. Org. VU-Groot-Zaventem.

18 BRUSSEL: voordrachtavond ,,Verantwooord speelgoed voor uw kind'' in ,,'t Schuurke'' Oude Graanmarkt 23. Org.: Vlaamse Kring Broecksele. Inkom gratis.

VU-Liedekerke in een lentezonnetje!

Een volgedrukt geboortekaartje

Het is inderdaad stil geweest rond VU-Liedekerke, heel stil zelfs. Wie echter dacht een overlijdensbericht te ontvangen, werd aangenaam verrast met een geboortekaartje!

Inderdaad, de bestuursverkiezingen van 25 april was een eerste wee. De officiële bevestiging van het afdelingsbestuur door het arrondissementsbestuur op 5 juni, gaf de tweede impuls.

Ondertussen bleef het afdelingsbestuur niet bij de pakken zitten. Het stond reeds borg voor enkele mooie aktiviteiten waaronder als voornaamste te citeren vallen:

— de VU onderwijsbrief aan de Vlaamse leerkrachten, verstuurd naar 120 Liedekerkenaren

— ons 11-juli pamflet n.a.v. het voorstel Galle i.v.m. de kennis van het Nederlands door burgemeesters en schepenen in Vlaamse gemeenten

— ons sympathiek propagandakraampje op de zaterdagmarkt van 12 juli naar aanleiding van het feest van onze Vlaamse Gemeenschap.

In uitwerking en nog gepland voor dit jaar:

— de extra ,,WIJ''-editie over het onderwijs (oktober)

— de ,,eerste'' uitgave van ons afdelingsblad ,,Aktie'' (november)

— een VU-etentje (december)

— een amnestie-aktie (december)

Publieke start

Er restte ons alleen nog de grote publieke start... en die kwam er op zondag 28 september ter gelegenheid van Opperstraat-kermis.

Wij waren verheugd een sterke VU-delegatie te mogen begroeten: senator Jef Valkeniers, volksvertegenwoordiger Paul Peeters, VU-burgemeester Etienne Van Vaerenbergh, arrondissementsvoorzitter Luk Van Biesen, VUJO-arrondissementsvoorzitter Piet Ronsyn en Mark Touchant afdelingssekretaris van Teralfene. Ook de streekpers was vertegenwoordigd.

In zijn toespraak belichtte de afdelingsvoorzitter de tien krachtlijnen die aan de basis liggen van de verder werking van VU-Liedekerke. Hij stipte tevens het belang aan van elke afdeling als peiler waarop onze Vlaamse Zelfstandigheid van morgen rusten moet. Aangetaste peilers moeten onverwijld hersteld worden. Hier ligt een grote verantwoordelijkheid voor het nieuw partij- en arrondissementsbestuur, maar evenzeer voor het afdelingsbestuur.

Na een hartelijk wederwoord van een gelukkige volksvertegenwoordiger Paul Peeters, die de VU zowel nationaal als plaatselijk in een stralend lentezonnetje zette, werd er getoast op de nieuwe start. Wat later trok een flinke VU-afvaardiging de straat op, waar zij zo'n dikke tweeduizend ,,start''-zelfklevers onder het motto: ,,Omdat wij houden van Liedekerke'' aan de man (en de vrouw) bracht.

Klap op de vuurpijl was het aangenaam bezoek van algemeen voorzitter Jaak Gabriëls die met deze primeur de stoomkracht leverde om onze batterijen opnieuw bij te laden. Kracht die het afdelingsbestuur keihard nodig heeft bij de wederopbouw van VU-Liedekerke.

Na een gesprek met het plaatselijke bestuur en de traditionele foto bij de afdelingsvlag, mocht de algemene voorzitter het eremetaal in ontvangst nemen alvorens hij de barstensvolle verbruikerszaal in ons VU-lokaal toesprak.

Daarop begeleidde het afdelingsbestuur de voorzitter naar de handelsbeurs waar hij een zeer warm onthaal en talrijke gelukwensen kreeg. Het ganse gebeuren werd door fotograaf Bronselaer, op de gevoelige plaat vastgelegd.

Startdag VU-Liedekerke, een onvergetelijke dag in een primeur lentezonnetje!

Johnny De Brabanter,
afd. voorzitter

In aanwezigheid van VU-voorzitter Gabriëls

Echtpaar Vandenplas-Huts gevierd

Op zaterdag 18 oktober 1986 vierden het echtpaar Jef Vandenplas en Helena Huts (genoemd Jef en Lenke) hun diamanten bruiloft te Hoegaarden. De jubilarisen zijn respektievelijk geboren te Hoksem-Hoegaarden op 31 januari 1902 en op 16 maart te Oorbeek (maar woonde te Hoksem-Hoegaarden vanaf 1902). Ze zijn getrouwd op 16 oktober 1926 op het gemeentehuis te Hoegaarden en in de kerk van Hoksem, ze woonden vanaf 1926 te Brussel en sedert 1982 terug in Hoegaarden. Het echtpaar heeft drie zonen, twee kleinkinderen en 1 achterkleinkind. Jef was van 1926 tot 1929 ontvanger van de Brusselse trammaatschappij te Sint-Pieters-Woluwe, zijn echtgenote had een winkel van specerijen, fruit en groenten vanaf 1927 te Stokkel Woluwe. Jef deed vervoer en vanaf 1936 het vervoer en lossen van reisduiven in België en Frankrijk dit tot 1971.

Jef was strijdende Vlaming ook te Brussel. Hij was er lid van vele Vlaamse verenigingen, medestichter met Frans Van der Elst in het jaar 1954 te Brussel en ondervoorzitter van de VU van het arr. Brussel.

Tijdens de misviering in de kerk van Hoegaarden waren zo'n 500 vrienden komen opdagen. De receptie achteraf werd door 350 mensen bijgewoond, onder hen VU-voorzitter Jaak Gabriëls.

Aan het echtpaar Vandenplas-Huts nogmaals onze gelukwensen en nog vele jaren gelukkig samen!

Aanbevolen huizen

Loodgieter
Dakwerken
Veranderingswerken
ALPANROOF
Amerikalei 237
2000 Antwerpen
Tel. na 19 u.: 03-238.88.40
ZINK - LOOD - KOPER - P.V.C. WERKEN - NATUUR- EN ETERNITLEIEN
ASFALT - ROOFING - SHINGELS - SCHALIEN - DAKPANNEN
SCHOUWEN - REINIGEN EN HERSTELLEN AFVOERBUIZEN - RIOLEN
HANGGOTEN - BEKLEDEN VAN ZIJGEVELS EN CORNICHE
PLASTIEK- EN GLASKOEPELS EN DAKRAMEN
GRATIS PRIJSOPGAVE

PVBA BERT
Assesteenweg 101, Ternat
Tel. 02-582.13.12
VERDELER
VOLKSWAGEN-AUDI

GUIDO VANHOVE
vioolbouwer
Zoutenaaiestraat 10
8480 Veurne

DE VRIESE woonverlichting
baron ruzettelaan 78
8320 brugge 4
baan brugge - oostkamp
050/35 74 04

KOSTUUMS EN BROEKEN
in maatwerk
ZO' VEEL BETER
meesterkleermaker
Vermees
STEENHOUWERSVEST 52
ANTWERPEN T. 231.35.83

Juwelierszaak
D. Duprez-Delbaere p.v.b.a.
Bellegemstraat 22
8450 Bellegem (Kortrijk)
tel. 056-22.07.41
EEN MODERNE ZAAK MET STANDING... EN TER TROUWE!
Het ganse jaar door 10 % korting in aankoopwaardebons

Guido NUYTTENS
Longtinstraat 126
1090 Brussel
SANITAIR — ZINK
ROOFING
LOODGIETERIJ
GASVERWARMING
Tel. 426.19.39

GELD
Onmiddellijk te bekomen bij
FRANS VAN MOORTER
Vijfhuizen 6, Erpe
Tel. 053-78.10.09 en 053-21.27.57

STUDIO DANN
02-428.69.84
— Industriële fotografie
— Mode/architektuur
— Huwelijksreportages
Leon Theodorstraat 36
1090 Brussel

DE PRIJSBREKER
van het goede meubel
Groenstraat 84, 2000 Antwerpen
Tel. 03-236.45.31
Open van 10 tot 19 u. 30
Zondag en maandag gesloten

KEUKENS - SANITAIR - VERWARMING
VAN DER CRUYS
Assesteenweg 240, Ternat
Tel. 582.29.15
Toonzaal alle dagen open van 9-19 u. Zondag gesloten.

FRANSSENS OPTIEK:
Silhouette
Marwitz
Rodenstock
Herentalsebaan 340, Deurne-Z.
Tel. 03-321.08.96
Kerkstraat 44, Antwerpen
Tel. 03-235.64.75

ESOX
STAN PHILIPS
Groothandel Hengelsport
Panorama 36
1810 Wemmel
Tel. 02-460.68.93
Import - Export

KLEDING LENDERS
Sint-Damiaanstraat 41
Wommelgem
Tel. 03-353.70.39
Dames-, heren- en kinderkleding

SIAM-import
Uitzonderlijke aanbieding
tot 31-12-'86
Kaarsen voor winkels
en restaurants.
Uitz. lage prijzen
Inl. Stationsstraat 70,
9120 Destelbergen
091/28.03.00 of 091/28.04.73

migrostraat 128
n.v. de winne-uyttendaele
handelsdrukkerij typo - offset
fabrikatie omslagen - zakomslagen
9328 dendermonde-schoonaarde
tel. 052-42.33.04 - 42.39.16

PVBA
J. BORREMANS-COCK & KINDEREN
Algemene Bouwondernemingen
Gentsestraat 238
9500 Geraardsbergen
Tel. 054-41.25.89
Wij bouwen voor u sleutel op de deur

GEORGES DE RAS
PVBA
Autocars, autobus, ceremoniewagens, begrafenisonderneming
Hoogstraat 20, Lede
Tel. 053-21.36.36

Houtzagerij
DE ROOSE N.V.
Algemene hout- en platenhandel
Schaverij
AFD.: NINOVE - 9400
Steenweg naar Aalst 496
Tel.: 053-66.83.86
AFD.: OKEGEM - 9471
Leopoldstraat 114
Tel.: 054-33.17.51
054-33.11.49

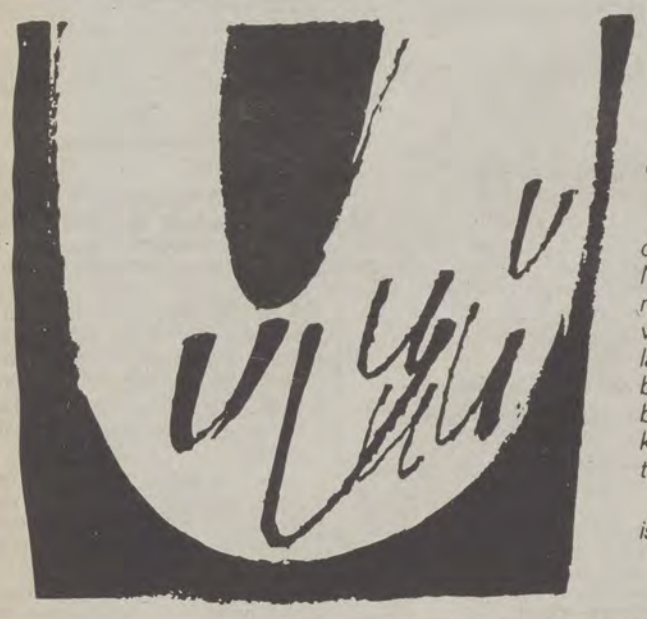

... en WIJ

Wij ontvangen graag brieven van onze lezers, als ze ondertekend zijn. Naamloze brieven gaan de scheurmand in, evenals scheld- en smaadbrieven. De andere publiceren wij, naargelang er plaats beschikbaar is. Wij behouden ons dan ook het recht voor brieven in te korten en persklaar te maken zonder de essentie van de inhoud te veranderen.

De opinie, vertolkt in een lezersbrief, is niet noodzakelijk deze van

Het redaktiekomitee

WAT NU, NA VOEREN?

De klucht van Voeren is nog niet ten einde, ook al beweren sommigen dat met de afzetting van Happart het doel bereikt is. Niets is minder waar, integendeel!

Als plaatselijk IJzerbedevaartkomitee willen we samen met de andere Vlaamse verenigingen zoals het Davidsfonds, de Vlaamse Volksbeweging enkele zaken duidelijk stellen.

De veel te late afzetting van Happart is maar een begin. Wij zeggen het klaar en duidelijk: Het is de hoogste tijd dat een eensgezinde Vlaamse politieke wil met alle mogelijk middelen de Nederlandstalige aarid van alle gemeenten in Vlaanderen effektief verzekert! Er is nu of later geen enkele plaats voor een nederlands-onkundig mandataris in een Vlaamse gemeente. Daarom weg met de faciliteiten!

Dit alles moet in duidelijke wetteksten vastgelegd worden. Doet men dit niet dan zitten we binnenkort met meerdere Happarts en Nothombs.

Er moet een definitief punt gezet worden achter de 150-jaar oude uitbreidingsdrang van Walen en Franstaligen, denken we maar aan de geleidelijke verfransing van de randgemeenten rond Brussel. Zoiets kan maar als alle Vlaamse partijen zich als een meerderheid gedragen!

IJzerbedevaartkomitee, gewest Maaseik

SCHEMERJURK

Voor mij ligt prof. dr. Albert Coppé's — kristen demokraat — uitnodiging voor het 28e Galabal van de Kring Vlaams Gezelschapsleven Brussel. Blijkbaar door de ,,Belgian World Airlines'' gedrukt, want een gratis-Sabena-vliegtuigreis wordt uitgeloot tussen de aanwezigen... De aanwezigen dienen echter een voorgeschreven ,,vereiste kledij'' te dragen. Hoor maar! Voor de dames: avondjapon, feestelijk broekpak of schemerjurk. Voor de heren: smoking, donker stadspak, rok of gala-uniform!. Mensen toch! Heerlijk dynamisch ogenblik in onze Vlaamse Beweging... Maar ontoegankelijk voor de gewone, strijdende Brusselse Vlaming. Dank U. Na de franskiljonse vo!ksvreemde bovenlaang, een Vlaamse?

Tenslotte dit nog: het is een kleine troost dat dit elitaire feest in de ,,Ancienne Belgique'' doorgaat!

Allen daar naartoe, leeuwepak thuislaten! Voor 750 fr. — toegangsprijs — kan je er bovendien nog terecht in de aanpalende ,,Bar Américain'', maar dan voor de discobar!

L. VdW., Wijgmaal

HAPPART

Oppervlakkig bekeken heeft VBO-voorzitter Leysen uiteraard gelijk, met zijn stelling dat de kwestie Happart geen regeringskrisis waard is. Maar hij maakt het zich wel gemakkelijk met zijn overigens meer dan dubbelzinnige oproep tot meer verdraagzaamheid.

De VBO-voorzitter, die wel beter weet, zou zich beter en met aandrang wenden tot diegenen die deze onaanvaardbare en onwettige situatie reeds 4 jaar lang dulden en laten aanslepen. Wat vele gastarbeiders en sportmensen die bij ons hun brood komen verdienen in enkele maanden voor mekaar brengen, weigert iemand die in Vlaamse gebied bestuursverantwoordelijkheid draagt, nl. de taal van de streek spreken. Toch bleef deze man 4 jaar lang in funktie. VU-senator Van Overstraeten even demokratisch verkozen door de fout van de Walen zelf, die halstarrig weigeren de wetgeving in Brabant te wijzigen, werd reeds na enkele weken met zacht geweld uit de Waalse Gewestraad verwijderd.

Of het steeds weerkerende verhaal van de twee maten en twee gewichten.

H. V.D. Abbeele, Schoonaarde

WINTERUUR TE VROEG

Oktober geeft traditioneel nog twaalf tot vijftien mooie dagen. De eerste week was zo mild, dat velen verlangden naar het vertoeven in de natuur, maar iedereen was aan 't werk in fabrieken, kantoren of winkels. Na de dagtaak is het donker want om half zeven verdwijnt de zon. Het winteruur heeft weer toegeslagen! Wie nog een karweitje buiten te klaren heeft, mag het vergeten.

Waarom konden we niet een maand wachten met overschakelen op het winteruur? Het zou een groot gemak betekenen en nog vele uren besparing op het licht. Wie misgunt het ons dat we in oktober nog genieten van de avondzon en het gratis daglicht? Wie wil de duisternis met een uur vervroegen? Wie heeft daar belang bij? Toch zeker niet de elektriciteitsmaatschappijen?

Hetzelfde doet zich voor in maart. In die maand is er al van alles te doen in de tuin en rond het huis. Ook dan wil de moderne mens na de dagtaak weer het broodnodige kontakt met de natuur. Het winteruur belet hem dit, maar dwingt hem nog langer met kunstlicht te leven. Dus stellen we de vraag: als oktober en maart bij het zomeruur mochten blijven, dan scheen de winter korter de duren. Want dan duurde de zomerregeling 8 maanden en de winterregeling maar 4 maanden. Is dit laatste niet lang genoeg?

J.G., Maasmechelen

VROUWEN

Met belangstelling zag ik uit naar de VU-verkiezingen voor een ,,jong bestuur''.

Mijn interesse als vrouw ging natuurlijk uit naar de vertegenwoordiging van de vrouwen in het partijbestuur.

Groot was dan ook mijn ontgoocheling. Slechts één vrouw werd verkozen in het partijbestuur (een voor mij onbekende — die het wellicht nog zal moeten waarmaken in de partij). Was dit om ons vrouwen zoet te houden — er was nu immers een vrouw verkozen.

Ik begrijp niet hoe het mogelijk is dat vrouwen die reeds bewezen hebben wat ze waard zijn, niet verkozen worden. Er waren er nochtans 2 die ook hun kandidatuur gesteld hadden, die reeds bewezen hadden, door hun inzet, hun bekwaamheid, hun hard werken, wat ze waard zijn.

Wat bezielt de Volksunie?

Kunnen de vrouwen zich nog thuis voelen in de VU — of is het alleen een partij voor mannen? Willen ze van vernieuwing spreken — dan mogen ze de vrouwen zeker niet vergeten... Zelfs in het bestuur van de Volksuniejongeren is er geen plaats voor vrouwen.

Wanneer geeft men in de Volksunie de vrouwen een kans, of zijn wij zo onbelangrijk?

M.V.W., St.-Niklaas

GROETEN

Hartelijke groeten uit Amel. Ik was de winnares van de kustpuzzel in ''WIJ'' en won een gratis weekeinde voor 4 personen. We zijn zeer tevreden over ons verblijf en over de omgeving en dit alles dank zij ''WIJ''!

Mevr. A.D., Lovendegem

TE BETREUREN

De kaderdag te Zottegem van zondag l.l. moet als zeer geslaagd en positief worden bestempeld. De behartenswaardige woorden van Paul Van Grembergen en de degelijke inhoudrijke toespraak van onze nieuwe voorzitter waren voor velen een hoopvolle boodschap.

Het is dan ook te betreuren dat ondervoorzitter Jef Maton in zijn overzicht van de Volksunie van vroeger naar nu noch dé naam van Hugo Schiltz, noch de naam van Vic Anciaux heeft vernoemd.

Deze lacune heeft mij en vele aanwezigen gestoord en lijkt mij een beetje onrechtvaardig ten overstaan van de grote verdiensten van beide vorige voorzitters.

Wij hopen dat op de volgende kaderdagen deze vergetelheid wordt ingevuld.

L.O., Zottegem

lepel & vork...

Restaurant „Hasseltberg"

Nieuwelaan 47
1860 Meise - 02-269.70.45

Kom eens bij ons!

RESTAURANT KAPELLEKESHOEF

Kapelstraat 1
Tongerlo-Westerlo
Tel. 014-54.40.07

Maandag gesloten
Rustieke sfeer

Industriële
brood- en banketbakkerij
Roomijs

WILFRIED BLANCQUAERT

Grote Kouter 47
Uitbergen
Tel. 091-67.57.12

Dortmunder Thier-Braü-hoven

Beringen, Markt 17 - 011/43.20.51
Brussel (uitb. Jaak Vervaet), Nieuwbrugstr. 28
Hulste, Brugse stwg 1 - 056/71.15.36
Kontich, Kon. Astridlaan 85 - 034/57.30.32
Leuven, 1. Dortmunder Thier Braü Hof, Tervuursevest 60 - 016/22.86.72
2. Bierkelder, Oude Markt - 016/22.68.69
3. Pallieter, Oude Markt 7
Torhout, Stwg nr. Lichtervelde - 051/72.28.22

Grote parkeerterreinen, zalen vrij voor feesten, banketten e.a. Duitse specialiteiten: Dortmunder Thier van 't vat, Levende Water Tonissteiner Sprudel, goed en goedkoop eten.

Koffiebranderij

Emiel Wittmannstraat 36, 1030 Brussel
02-734.56.09 - 460.48.87

Joris Van den Driessche
zaakvoerder

Het Palinghuis

Sedert 1910
JAN PAUWELS-DE BRAUWER

Oude Brugstraat 16, 9328 Schoonaarde. Tel. 052-42.32.46

Wekelijkse rustdag vrijdag tot zaterdag 18 uur
Jaarlijks verlof december
De familiezaak met traditie

BROOD — BANKETBAKKERIJ — DOOPSUIKER

LASAT — Tel. 521.14.40

SPECIALITEIT: GELEGENHEIDSGEBAK

Bergensesteenweg 1123
1070 Anderlecht

Wij

Vlaams-Nationaal Weekblad

Uitgave van het Vlaams Pers-, Radio- en TV-Instituut v.z.w.

Hoofdredakteur:
Maurits Van Liedekerke

Redakteuren:
Johan Artois
Pol Van Den Driessche
Toon Van Overstraeten

Sekretariaat:
Hilda De Leeuw

Alle stortingen van abonnementen, publiciteit en redaktie op prk. 000-0171139-31 van ,,WIJ'', Barrikadenplein 12, 1000 Brussel. (Tel. 02-219.49.30)

Jaarabonnement	1.200 fr.
Halfjaarlijks	700 fr.
Driemaandelijks	400 fr.
Losse nummers	33 fr.

Verantw. uitgever:

Jaak Gabriëls,
Barrikadenplein 12,
1000 Brussel.

Publiciteitschef:

de h. Karel Severs, tel. 02-219.49.30, toestel 19 ('s voormiddags) of privé, Alsembergsesteenweg 41b, 1512 Dworp. Tel. 02-380.04.78.

Bond-voorzitter prof. Frans Van Mechelen:

„Wil het Vlaamse volk blijven bestaan...”

BRUSSEL — „Vlamingen zijn geen lafaards (al kon je daar, het Voerdossier indachtig, deze week wel eens aan twijfelen). Wij willen blijven investeren in kinderen opdat ons volk, dat groot was in het verleden, niet ten onder zou gaan.”

Met deze woorden besloot Frans Van Mechelen zijn toespraak op de 65-jarige viering van „de Bond”.

FRANS VAN MECHELEN is 63 jaar. Hij is hoogleraar aan de Leuvense universiteit en sinds 1960 voorzitter van de Bond van Grote en Jonge Gezinnen. Tussen 1965 en 1976 zetelde hij als CVP-mandataris in de Kamer voor het arrondissement Turnhout en van '68 tot '72 was hij minister van Nederlandse kultuur.

Een boeiend en hartelijk man. Die zijn Vlaamsgezindheid niet verloochent.

WIJ: Hoe goed of hoe slecht gaat het met het gezin in Vlaanderen? Wordt dit nog steeds bedreigd?

Fr. Van Mechelen: *„Dit is een merkwaardige vraag, waarop ik een gedeeltelijk antwoord gaf n.a.v. onze 65-jarige viering enkele weken geleden.*

De eerste 65 jaar hebben wij ons vooral ingezet voor de materiële en morele zekerheid-stelling van het gezin. Dit zullen we ook in de toekomst moeten en blijven doen. Maar er is een dimensie bij gekomen, nl. het gezin zelf. Het gezin is immers in de branding gekomen.

Gemiddeld brengen 100 gezinnen in Vlaanderen nog maar 170 kinderen voort, terwijl er cirka 230 nodig zijn om het evenwicht te handhaven. Het aantal echtscheidingen is op 25 jaar vervierdubbeld en het aantal samenwonenden is op 10 jaar verdubbeld. Herhaaldelijk duikt dezelfde vraag op: is het gezin nog wel iets voor het jaar 2000? De feiten kunnen niet gelochend worden.

Toch blijkt er een réveil te zijn. Veel jonge mensen zien terug licht in het gezin. Dit blijkt uit allerlei enquêtes: een goed gezin hebben staat zeer hoog op het verlanglijstje van jongeren. Zeer vele tekenen wijzen erop dat men terug de onvervangbaarheid van het gezin in onze samenleving erkent. Dit betekent niet dat wij ons niet terdege moeten bezinnen over de waardevastheid van het gezin. En bovenal moeten wij het gezin opnieuw de kansen geven dat het nodig heeft.”

Het noodzakelijke „derde kind”

WIJ: Het gezin blijft een hoeksteen in de opbouw van onze samenleving?

Fr. Van Mechelen: *„Ik denk dat we meer en meer tot dit besluit zullen komen en dat helemaal afstand zal genomen worden van de ooit verspreide gedachte dat het gezin een overblijfsel of een uitvindig van het kapitalisme was. Wat trouwens volkomen onjuist is. Zolang men 1964 telden we 165.000 geboorten in het koninkrijk; Vlaanderen heeft er daar steeds 60-62% van gehad. Op dit ogenblik zijn er nog 115.000 geboorten! Dit is 50.000 minder op amper 20 jaar tijd.*

Dit betekent straks 50.000 kinderen minder die naar de kleuterklas gaan, 49.000 minder die naar het lager onderwijs, enz. Wij verouderen zienderogen; het aantal hooggetroffen het huwelijk en onvriendelijk wat betreft de kinderen.

Zo hebben wij het slechtste fiskaal systeem van heel Europa m.b.t. de kinderen, het gezin en het huwelijk. Uit berekeningen blijkt dat de gehuwden jaarlijks 80 tot 90 miljard fr. te veel aan de belastingen betalen. Ons fiskaal systeem werkt verkeerd, door pas nadien een vermindering toe te staan a rato van het aantal kinderen, in plaats van dit vooraf te doen. Naar onze mening moet het dus zo zijn dat je niet eerst belastingen betaalt en vervolgens wat terugtrekt, maar dat je van het begin af de draagkracht samen met het inkomen zou inrekenen.

De huidige fiskaliteit speelt de gezinnen biezonder zwaar parten. Gehuwden worden hier a.h.w. bestraft. Deze situatie veranderen is meteen één van onze hoofdpunten. We hopen daarvoor voldoende politieke steun te krijgen.”

WIJ: Zal dit voldoende zijn om de „drie kinderen” te stimuleren?

Fr. Van Mechelen: *„Neen. Er zijn nog andere maatregelen noodzakelijk. Zo o.m. het stevig optrekken van de kinderbijslag voor het derde kind. Met twee kinderen kun je bv. nog terecht in een kleine woning, maar met drie kinderen zit je direkt in de problemen en heb je onmiddellijk meer uitgaven. Bijgevolg zullen er ook huisvestingsvoordelen nodig zijn. Samen met andere sociale voorzieningen.*

Om dit te laten lukken zal trouwens zeer veel inventiviteit nodig zijn. Weet U dat er sinds jaren in Parijs een kampagne wordt gevoerd onder het motto: het derde kind is nodig!”

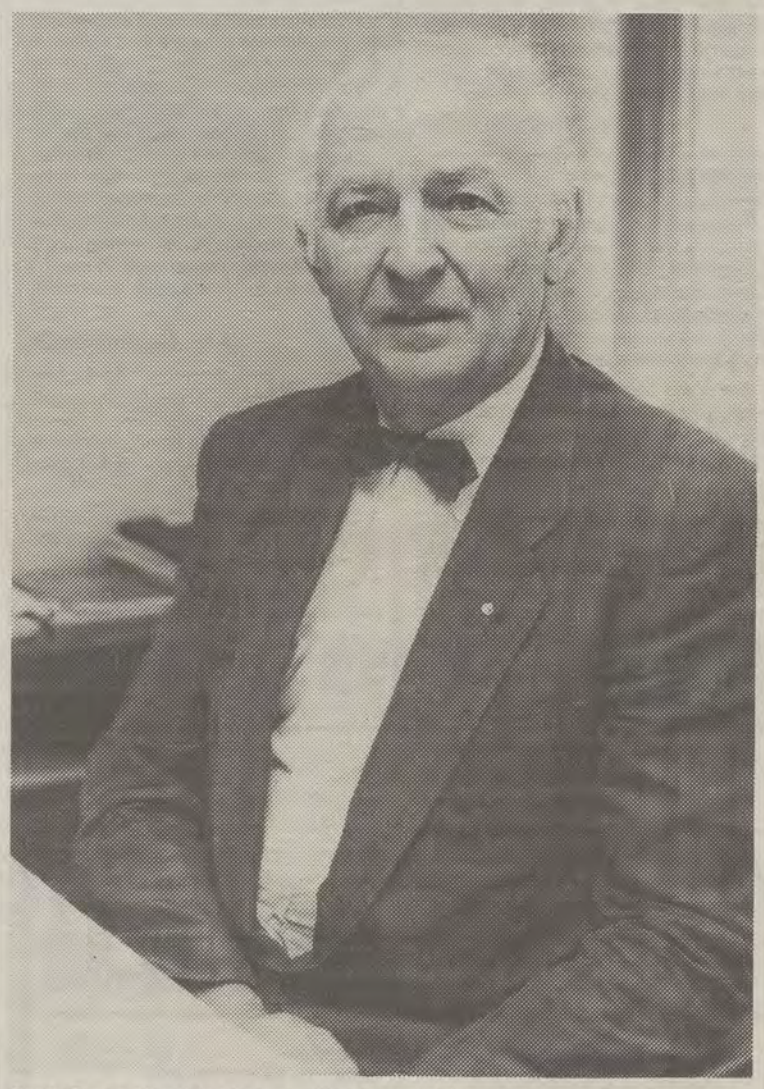

Prof. Frans Van Mechelen: „Gezinsbeleid is veel meer dan diskussies over kinderbijslag. De gezinsdimensie is in elk domein van de politieke besluitvorming nadrukkelijk aanwezig.” **Foto Alex Van den Berghe**

Alles naar de gemeenschappen

WIJ: Het strekt de Bond tot eer dat zij aktie voert onder duidelijk Vlaamse vlag.

Fr. Van Mechelen: *„In de Bond hebben wij 25 jaar geleden het unitarisme doorbroken. Het eerste kongres van de nieuwe, zelfstandige Vlaamse Bond heette „Gezin en volksgemeenschap”, precies om dit te onderstrepen. Toen hadden we wel nog een federaal statuut, maar na 10 jaar hebben we dit volledig opgegeven en zijn we totaal gesepareerd van onze Waalse vrienden. Eenvoudigweg omdat het, zelfs in een overkoepelend verband, ongelooflijk moeilijk is om tot afspraken te komen.*

Wij steken onze Vlaamse overtuiging niet weg. N.a.v. 11 juli hebben we dit jaar benadrukt dat het onderwijs dringend moet gefederalizeerd worden. Voor ons is het onbegrijpelijk dat één van de vier regeringspartners — en dan nog de kleinste — dit kan tegenhouden. Enige dagen geleden stuurden wij nog een motie rond waarin we eisten dat „Kind en Gezin” eindelijk een feit moet worden. Zo zijn wij eveneens biezonder ongelukkig omdat het huisvestingsbeleid niet gekommunautarizeerd is. Wij Vlamingen hebben totaal andere problemen dan onze zuidelijke landgenoten. Alles wat persoons- en gezinsgebonden is moet onverwijld naar de gemeenschappen.”

WIJ: Hebt U de indruk dat deze behartenswaardige visies door de politici gedeeld worden? Of blijft alles bij het beleefde, nietszeggende applaus? Is men zich terdege bewust van de ernst van de toestand?

Fr. Vam Mechelen: *„Wij hebben een politieke samenwerkingsgroep die geregeld vergadert en waarin vertegenwoordigers zitten uit alle Vlaamse partijen. We pogen samen met deze politici tot gemeenschappelijke standpunten te komen. Dit heeft overigens al tot resultaten geleid.*

Al zijn er natuurlijk partijen die uit zichzelf een meer gezins-gezinde koers varen dan andere. Deze partijen benaderen wij op een biezondere wijze. Zo ontvouwde de VU jaren geleden een programma over gezinsbeleid dat bij wijze van spreken als twee druppels leek op het programma van de Bond. Zoiets kunnen wij alleen maar toejuichen, want dit is voor ons een geweldige stap voorwaarts. Maar iedere partij die ons steunt, moet daar ook de konsekwenties van dragen.

We zijn en blijven evenwel pluralistisch en alle partijen zijn ons even lief.”

Ouderschapsverlof

WIJ: Wanneer zullen de mooie woorden in daden worden omgezet?

Fr. Van Mechelen: *„U weet dat wij geweldig ontgoocheld zijn geweest omdat de Sociaal Pedagogische Toelage (SPT) uit de memorabele financiewet van '76 nooit is uitgevoerd. Wij hebben alle regeringen die dit moesten of zouden uitvoeren gehekeld omdat dit uitbleef. Men steekt zich alsmaar weg achter financiële moeilijkheden. Misschien houdt dit verband met het feit dat die SPT niet direkt aansloeg bij de publieke opinie.*

Voortaan zullen wij de term „ouderschapsverlof” hanteren. Dit klinkt beter en wordt ook door de Europese Gemeenschap sterk naar voor geschoven. En we stellen vast dat verschillende politieke partijen oor hebben voor dit voorstel.

Maar ik ga met U akkoord wanneer U stelt dat onze akties doorgaans traag tot resultaten leiden. Op onze driemaandelijkse middagontmoetingen begroeten wij telkens verantwoordelijken uit alle partijen. Wij ondervinden steun, echt waar. En voortdurend halen wij kleine suksessen. Al hopen wij binnenkort een grote stap voorwaarts te kunnen zetten.

Mag ik de vergelijking maken met de Vlaamse Beweging? Hoe lang reeds ijveren wij voor zelfbestuur? Alles gaat zo traag en er zijn krachten aan het werk die de Vlaamse staatsvorming tegenhouden. Het zijn bijna dezelfde krachten die ook de gezinsdimensie tegenhouden... De eerste minister van een toekomstige Vlaamse staat zou ook minister van het gezin moeten zijn. Het gezin heeft immers alles in zijn greep.”

(pvdd)

MENSEN VAN BIJ ONS