VLAAMS NATIONAAL WEEKBLAD

VRIJ

VRIJDAG 27 APRIL '90

35e JAARGANG · NR. 17 · 33 fr.

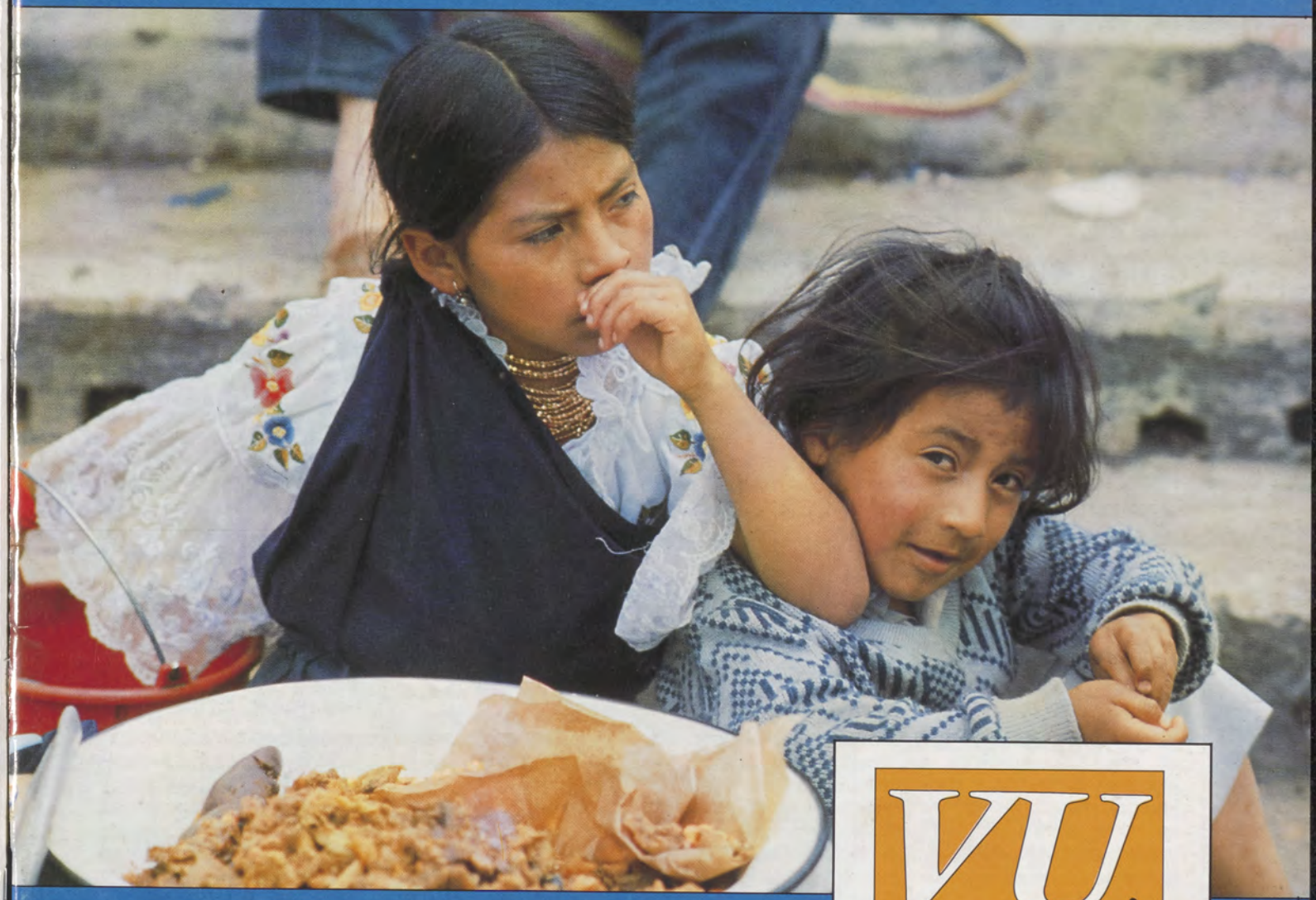

VLAMINGEN IN ECUADOR

JOOS DE RIJCKE ACHTERNA

VU kongres '90

VRIJ VLAANDEREN
VRIJE MENSEN

LEUVEN 12 & 13 MEI 1990

NV BERT Cars en Trucks

Assesteenweg 101-103 **Tel.: 02/582.13.12**
TERNAT **02/582.04.10**

Verdeler
VOLKSWAGEN - AUDI - PORSCHE 924-944

Diensten: verhuring lange termijn: D'IETEREN LEASE
korte termijn: AVIS

Personenwagens, vrachtwagens en carrosserie

West Littoral

TE HUUR VOOR UW VAKANTIE AAN ZEE :
moderne app. en villa's in alle prijsklassen

Gratis catalogus op aanvraag

058 - 51.26.29
Leopold II laan 205
8458 OOSTDUINKERKE

DE PRIJSBREKER

van het goede meubel

Groenstraat 84, 2000 Antwerpen **tel. 03/236.45.31**

Open van 10 tot 19 u. Maandag gesloten

Alle trofeeën, wimpels, bekers, speldjes, badges, enz.

ESOX - STAN PHILIPS
Panorama 36
1810 WEMMEL
Tel. 02/460.68.93

Guido NUYTTENS

Longtinstraat 126
1090 Brussel

SANITAIR - ZINK
ROOFING
LOODGIETERIJ
GASERWARMING

Tel. 426.19.39

PROMO PUZZLE

Kies zelf het onderwerp van uw puzzel

Daniël Cortier
02/428.69.84

FRANSSENS OPTIEK:

Silhouette
Marwitz
Rodenstock

Herentalsebaan 340, Deurne-Z.
Tel. 03-321.08.96

Kerkstraat 44, Antwerpen
Tel. 03-235.64.75

nv de winne-fabrisac

migrostraat 128
B 9328 schoonaarde
dendermonde
052/42 33 04 - 42 39 16

drukkerij

typo - offset - repro
enveloppen - rx enveloppen
kettingformulieren
boekdruk - direct mail

DE VRIESE woonverlichting

baron ruzettelaan 78
8320 brugge 4
baan brugge - oostkamp
050/35 74 04

GELD

Onmiddellijk te bekomen bij

FRANS VAN MOORTER
Vijfhuizen 6, Erpe
Nieuw telefoonnummer:
053/80.10.09

PVBA
J. BORREMANS-COCK & KINDEREN

Algemene Bouwondernemingen
Gentsestraat 238
9500 Geraardsbergen
Tel. 054-41.25.89

Wij bouwen voor u sleutel op de deur

Freddy en Cecile Vermeersch-Vaesen
Sint-Aarnoutstraat 12
8260 Aartrijke-Zedelgem
☎ 050/20.08.50
algemene decoratiewerken — schilderen — behangen — vloerbekledingen — parket — louverdrape — luxaflex — ....

ELK VOLK HET ZIJNE

SINDS de Muur tussen Oost en West geslecht werd gaat de omwenteling in Europa verder haar gang.

Voor volks-nationalisten is dit veel meer dan een boeiend schouwspel, het is de verwerkelijking van hun streven. Voor wie het nog niet mocht doorhebben weze het thans duidelijk: de tijd van de volkeren is aangebroken. De slinger van de geschiedenis wentelt zich meer en meer af van de centralistische regimes en in het voordeel van de volkeren die hun zelfstandigheid beogen.

Dit jaar bestaat de Volksunie 35 jaar. Op haar aanstaande groot kongres te Leuven op 12 en 13 mei zal ruime aandacht geschonken worden aan de weg die de Vlaams-nationalisten in België hebben afgelegd.

Wat *Frans Van der Elst* in het boek *Op de barrikaden* heeft neergeschreven is nog altijd van tel:,,Vandaag kan men slechts vaststellen dat het Vlaams-nationalisme in de ideologische strijd tegen het Belgisch staatsnationalisme, tegen de Belgische ideologie de overwinning behaald heeft.

Uit een passieve en onmondige bevolking groeide een Vlaamse natie. Van een versmelting van Vlamingen en Walen tot een Belgisch volk - het streefdoel van het Belgische Staatsnationalisme- kan bezwaarlijk nog sprake zijn. Tot in de grondwet toe wordt nu het bestaan van een Vlaamse gemeenschap officieel erkend.''

De Vlamingen hebben ruim de tijd genomen om dit unitaire land om te vormen. Zo zijn zij nu eenmaal. Andere volkeren hebben het tegenoverstelde bewezen, ze maken een stroomversnelling door; om duizelig van te worden.

De wereld kijkt toe hoe het Litouwen vergaat. In de harten leeft grote simpatie voor dit handvol mensen aan de havenpoorten van de gigantische Sovjet-Unie. De afstandelijkheid waarmee de VS de handen in de broekzakken houden is hemeltergend. *Bush* draait rond de pot en is minder toeschietelijk dan tegenover bepaalde regimes in Zuid-Amerika of tegenover Israël, daar komt de VS sinds jaren rijkelijk over de brug.

Ook de EG blaat luidop maar brengt weinig wol aan. Het standpunt van de Twaalf in Dublin was lamentabel. Het volstaat niet om zijn bezorgheid te uiten, men moet ook iets doen!

Voor ons, Vlaams-nationalisten kan er maar één weg zijn. De Litouwers hebben recht op zelfbeschikking. Deze natie heeft een derde van haar bevolking én haar soevereiniteit verloren. Deze historische schande kan nu goed gemaakt worden. Met alle begrip voor de netelige toestand waarin Gorbatsjov zich bevindt is in deze lente van ontwapening en wederzijds respekt het wapen van de boy-cot door wie ook uit den boze.

De rol die de Europese Gemeenschap ten bate van Litouwen moet spelen is biezonder groot. Maar wil ze dat wel? Probeert zij niet op de vlakte te blijven om in de Sovjet-Unie haar handelsmarkt veilig te stellen?

De EG zal moeten kiezen: of de erkenning van de volkeren of de kommercie... Deze week kwamen te Brussel 36 Europese regio's samen om zich te bezinnen over de Europese toekomst. De afgevaardigden spraken er namens zo'n 100 miljoen bewoners van Europa die net zoals wij zo maar geen kleurloze Europeanen willen zijn.

Tussen haakjes. Sommige kranten, *Gazet van Antwerpen* op kop, deden alsof de samenkomst te Brussel alleen de verdienste van *Gaston Geens* is. Iedereen die vertrouwd is met de lange weg die de regionalizering in Europa heeft afgelegd weet dat dit uit de lucht gegrepen is. Wie de lauwheid van de voorzitter van de Vlaamse regering t.o.v. onze staatshervorming kent weet beter. Maar laten wij niet sjagrijnig doen er staat te veel op het spel.

Europa moet een worden op bazis van de volkeren en de regio's, moet ze erkennen en laten ontplooien. Europa mag zich bovendien niet beperken tot de oude opdeling van vóór de Muur. Volkeren als de Slovenen b.v., die willens nillens tot een andere politieke sfeer behoorden moeten perfekt kunnen meespelen in een vrij Europa. Daar was hun plaats, daar zal ze opnieuw zijn.

Als binnenkort een *Intergoevernementele Konferentie* gehouden wordt moet deze gewijzigde toestand meespelen, de verdragsteksten moeten in die zin aangepast worden.

De EG moet verplicht worden de eigenheid van elk van haar regio's te eerbiedigen en zal zich in zaken die hen aanbelangen rechtstreeks tot hen richten en niet langer tot de nationale regeringen. We verwerpen dan ook de vermaning van de EG-kommissie opdat onze gemeenschappen hun mediadekreet zouden aanpassen. Ingegeven door de zucht haar handelsmarkt almaar groter en steviger te maken wil zij alles Europees-kleurloos maken. Dat zij aldus de eigenheid van de regio's schaadt en te niet doet is haar blijkbaar een zorg.

Wij willen onze lezers weer eens niet lastig vallen met het nut van de derde faze van de staatshervorming maar deze is niet los te haken van de verdere ontplooiing van onze regio in Europa. Een evolutie naar onze zin. En deze kan enkel deze zijn: Vlamingen, behorend tot de Nederlandse stam, en Europeeërs.

Maurits Van Liedekerke

INHOUD

11 Minister Sauwens voegt de daad bij het woord. Hij heeft op korte termijn ingrijpende maatregelen aangekondigd om het verkeer veiliger te maken. Vooral de zwakke weggebruiker wordt beter beschermd.

12 Nu bijna 25 jaar geleden beleefde Zwartberg en de Limburgse mijnen zwarte dagen. Limburger Jan Gijbels schreef een werk rond ,,De VU en haar sociaal-ekonomische profilering inzake de mijnproblematiek. Jaak Cuppens beleefde het allemaal van dichtbij.

15 De Ecuador-serie wordt verder gezet met een verslag over het werk van twee Vlaamse koöperanten die zich inzetten voor het bewaren van kultureel patrimonium in Quito.

16 Vlaamse dokters zorgden ervoor dat in Ecuador het kropgezwel en kretinisme haast werden uitgeroeid.

18 In de reeks ,,een jaar volksnationale strijd'' wordt aandacht besteed aan de situatie van de Duitstaligen, niet alleen in ons land, maar ook in andere Europese landen.

20 Tijdens de paasdagen verbleef senator Willy Kuijpers in Kosovo. Hij brengt een verslag over de situatie van de Albanezen en geeft uitleg over het doel en zin van deze reis.

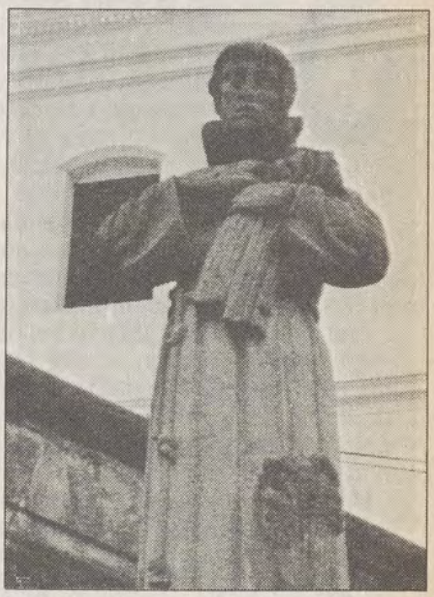

Het beeld van Joos De Rijcke Quito, Vlamingen zetten thans zijn werk verder...

23 De wijk Haacht-Station protesteert. Vlak naast een sociale woonwijk werd een industriezone ingeplant. Dit geval is zeker niet alleenstaand. Hoe reageren?

25 In 1943 werden in het Poolse Katyn acht massagraven ontdekt. De Vlaamse dokter Speleers maakte deel uit van een internationale onderzoekskommissie die deze zaak ter plaatse onderzocht.

29 Club Brugge is haast zeker van de kampioenstitel. Zij speelden de andere favoriet Anderlecht in de vernietiging. Voor de Brusselaars blijft alleen de finale voor de Europese beker over om het jaar nog te doen slagen.

Omslagfoto: Peter Verlinden

WIJ

Vlaams-Nationaal Weekblad

Uitgave van het Vlaams Pers-, Radio- en TV-instituut v.z.w.

Hoofdredakteur:
Maurits Van Liedekerke

Redakteuren
Johan Artois
Tom Serkeyn
Peter Dejaegher
Toon Van Overstraeten

Sekretariaat
Hilde De Leeuw

Alle stortingen van abonnementen, publiciteit en redaktie op prk. 000-0171139-31 van ,,WIJ'', Barrikadenplein 12, 1000 Brussel (Tel. 02/219.49.30). Telefax: 02/217.35.10.

Jaarabonnement	**1.200 fr.**
Halfjaarlijks	**700 fr.**
Driemaandelijks	**400 fr.**
Los nummer	**33 fr.**

Verantw. uitgever:
Jaak Gabriëls,
Barrikadenplein 12,
1000 Brussel

Reklame:
Karel Severs, tel. 02/219.49.30, toestel 19 ('s voormiddags) of privé, Alsembergsesteenweg 41b, 1512 Dworp. Tel. 02/380.04.78.

REYNIERS

Het gewezen hoofd van de Brusselse gerechtelijke politie *Frans Reyniers* is gearresteerd. Hij werd meteen opgesloten in de gevangenis van Nijvel en voor drie dagen op sekreet geplaatst. Dit betekent dat hij gedurende drie dagen met niemand kontakt mocht hebben, zelfs niet met zijn advokaat.

Reyniers wordt beticht van oplichting, valsheid in geschrifte en gebruik van valse stukken, als dader of als mededader. Deze beschuldiging wordt in verband gebracht met ongeoorloofde politiepraktijken waartoe Reyniers zich zou hebben laten verleiden. De hoofdkommissaris ontkent alle beschuldigingen.

Hoe langer hoe meer komt aan het licht hoezeer de potjes van de politiediensten in dit land stinken. Het was de verdienste van de bendekommissie en meer bepaald van VU-kommissielid *Hugo Coveliers* dat de dekseltjes nu een voor een gelicht worden. Meer dan ooit dient een hervorming van het ganse politiewezen zich op. Niet de openbare ordehandhaving, maar wel de bescherming van de maatschappij moet het hoofddoel zijn (zie ook de mededeling van het partijbestuur)

PEER PLANT EEN BOOM

Vlaanderen heeft deze week de eerste gewestelijke boomplantdag gehouden. De *Vereniging voor Openbaar Groen* (VVOG) koos daarvoor, niet toevallig trouwens, de stad Peer uit. Peer kan inderdaad heel wat adelbrieven inzake groenbeleid voorleggen, maar het is vooral de thuishaven van *Theo Kelchtermans* (CVP), gemeenschapsminister van Leefmilieu. Die was er als de kippen bij om op het Kerkplein (vanaf nu: *Armand Preud'hommeplein*) de spade te hanteren en een gedenkplaat te onthullen.

Aan de Peerse boomplantaktie hangt echter een luchtje dat niet bepaald past in het nieuwe kader van fris lentegroen op het Preud'hommeplein. De Peerse VU-oppositie leverde felle kritiek op het feit dat de Peerse meerderheid de verfraaiing van het kerkplein (kosten 4,5 miljoen!) wil bekostigen met geld uit het fonds *Van den Bossche*. Dit fonds maakt kredieten over aan de gemeenten om de kansarmoede te bestrijden.

Minister van Binnenlandse Aangelegenheden *Vandenbossche* (SP) vindt het initiatief van VVOG een lovenswaardige zaak, en kan zich ook helemaal achter de boomplantaktie van de minister van Leefmilieu scharen. Maar Vandenbossche kan zich niet verzoenen met de verfraaiing en beplanting van het Peerse kerkplein op kosten van het fonds voor de bestrijding van de kansarmoede. Indien dit toch zou gebeuren, kan Peer volgend jaar rekenen op een evenredige vermindering van de kredieten uit het fonds Vandenbossche, zo liet de minister weten.

Lech Walesa is opnieuw tot voorzitter gekozen van Solidariteit. De jongste maanden kreeg deze vakbondsstichter af te rekenen met heel wat kritiek uit eigen rangen. Toch heeft hij zijn achterban opnieuw kunnen overtuigen en werd met ruime meerderheid tot voorzitter gekozen. Zijn aanhangers boden hem zelfs een feesttaart aan. Walesa wordt ook genoemd als presidentskandidaat.

HERENIGING KOST...

De Duitse *wiedervereinigung* en de integratie van de DDR in de Europese Gemeenschap zal hopenvol geld kosten, ook aan België. De Bondsrepubliek stelt voor de Oostduitse lonen, salarissen en pensioenen uit te betalen volgens een koers van 1 D-mark tegen 1 DDR-mark. De monetaire eenmaking van beide Duitslanden zal naar schatting een rentestijging van 0,25% tot gevolg hebben. Dat zou de Belgische staat dit jaar reeds een meeruitgave van ongeveer 3,3 miljard frank opleveren. Daar zou volgend jaar zelfs 7,2 miljard bijkomen, en de jaren nadien nog telkens 2 miljard.

Maar dit is niet alles. De DDR zal immers steun ontvangen uit de Europese regionale en sociale fondsen, vooral voor de achtergebleven landbouw. Ekstra kosten voor België: zes miljard frank. Anderzijds zou volgens minister *Eyskens* de Duitse eenmaking België tegen '93 50.000 ekstra banen opleveren. Het probleem is alleen dat we nu al geschoold personeel tekort komen.

...HOPEN GELD

De ekstra-uitgaven die België volgend jaar door de Duitse hereniging zal moeten doen bereiken zo bijna het bedrag dat nodig is om de 0,7% doelstelling in verband met ontwikkelingssamenwerking gerealiseerd te krijgen. Men schat dat 0,7% van het BNP voor volgend jaar ongeveer 43 miljard zal zijn. Ontwikkelingssamenwerking zou echter slechts goed zijn voor 27 miljard, rest dus een zestien miljard frank. Tijdens een toespraak voor de buitengewone algemene vergadering van de Verenigde Naties hamerde André Geens er maandag nog eens op dat de volkeren in de Derde Wereld niet het slachtoffer mogen worden van een verhoogde financiële aandacht voor Oost-Europa. Het heeft er nochtans alles van weg dat dit aan het gebeuren is.

De Belgische 0,7-doelstelling komt nu waarschijnlijk nog verder in het gedrang. Volgens het regeerakkoord dient ze verwezenlijkt te zijn tegen het einde van de legislatuur, einde 1991. In een mededeling dringen de CVP-schepenen voor Ontwikkelingssamenwerking er nog eens op aan om deze afspraak zo snel mogelijk uit te voeren. Ze zeggen er alleen niet bij dat het net CVP en SP zijn die in de nationale regering de knip op de geldbeugel van Ontwikkelingssamenwerking houden. Kristendemokraten en socialisten gunnen het VU-minister André Geens blijkbaar niet om de hoogsymbolische 0,7%-doelstelling te realiseren. Geld voor (Oost-)Europa zou er wel voorhanden zijn...

KULTURELE ALARMKLOK

VU-senator *André De Beul* luidt in de *Gazet van Antwerpen* de noodklok over de Vlaams-Nederlandse kulturele samenwerking. Volgens De Beul dient deze dringend worden uitgebouwd en opgevoerd. Zoniet vreest de senator dat de Nederlandse taal en kultuur in het licht van de Europese eenmaking van de kaart wordt geveegd.

De Beul stelt voor om het Taalunieverdrag uit te breiden tot de gehele kulturele sektor. Momenteel is de Taalunie enkel bevoegd voor de taal en de letteren. Als het van De Beul afhangt zou de Taalunie de doelstellingen van de Stichting Ons Erfdeel kunnen overnemen. Deze stichting zet zich in voor de integratie en ontplooiing van de Nederlandse kultuur in het Nederlandse taalgebied, en de bevordering van de kennis van de Nederlandse kultuur in het buitenland. Uiteindelijk moet de Vlaams-Nederlandse samenwerking volgens De Beul leiden tot een Vlaams-Nederlands kultureel gemenebest.

De Beul vindt verder dat het Europees Verdrag dringend aangevuld moet worden met een kultureel handvest waarin de bevoegdheden van de Europese Kommissie op dit vlak ingeperkt worden.

AYATOLLAH GRAMMENS

In het jongste nummer van zijn *Nieuwsbrief* kan *Mark Grammens* het weer niet nalaten blindweg naar de VU te schoppen: *„De eigen inbreng van de Volksunie in de Belgische politiek is min of meer tot nul gereduceerd althans nu zij gemeend heeft de kompromisloze nationalistische opstelling te moeten verlaten in de hoop zodoende ministeriële kabinetten te mogen bevolken."*

Men moet wel met de ogen knipperen bij zoveel nonsens. De verleiding is groot een lange boom op te zetten om aan te tonen dat dit geschrijf van Grammens thuishoort in de *Fabeltjeskrant*. Een begrip dat hem trouwens welbekend is.

Men zou kunnen aantonen dat bvb. de grondige federalisering van de Belgische staat inderdaad de eigen inbreng is geweest van de VU in de Belgische politiek en nog is. Maar laten we liever antwoorden met een ander citaat: *„Door de dynamiek van de onderhandelingen onder leiding van Dehaene, de aanwezigheid van de VU, in mindere mate van de PS, zouden de onzichtbare krijtlijnen waarbinnen de staatshervorming moest gebeuren, zijn overschreden."*

Dit citaat is van iemand die de regeringsvorming van nabij heeft geobserveerd en aan de hand van een hele serie bevoorrechte getuigen een door iedereen als uitstekend erkende analyse van de politieke ontwikkeling heeft gemaakt, nl. *Hugo De Ridder* in zijn boek *Sire, geef mij 100 dagen*, blz. 250. Het verschil tussen Grammens en De Ridder is dat Grammens zomaar in het wilde weg kletst en dat De Ridder zijn konklusie baseert op een zorgvuldig onderzoek van de feiten. Het verschil tussen een ayatollah en een echte joernalist.

ACW EN CVP

Een dokument van het Algemeen Christelijk Werkersverbond (ACW), waar *De Morgen* de hand op wist te leggen, belicht de verhouding tussen de kristelijke werkers en de CVP. Globaal is het ACW tevreden over haar ministers *Dehaene, Lenssens* en *Kelchtermans*, maar niet over *Coens*. Wat onderwijs betreft ziet het ACW *„...weinig of geen vorderingen..."*. Overigens beschouwt het ACW 13 van de 30 leden van het CVP-partijburo als *bewegingsvriendelijk*.

Toch vreest het ACW niet volledig aan zijn trekken te komen. De statutenwijziging die in de CVP onder impuls van kruisvaarder *Van Rompuy* werd doorgevoerd leidt het ACW tot de volgende konklusie: *„Willen wij als ACW volwaardig kunnen participeren aan het hele aktiviteitsveld van de CVP, dan zullen wij ook onze plaatselijke en gemeentelijke ACW-leden, -militanten en -bestuursleden er, meer nog dan in het verleden moeten toe aanzetten lid te worden van de CVP en aktief deel te nemen aan haar werking."*

Het ACW besluit ook dat, als de beweging haar standpunten in de moederpartij wil doorduwen, ze deze binnen alle deelorganisaties zo eensgezind mogelijk moet innemen. *„Er is dus duidelijk nood aan een versterking van de interne kohesie rond bewegingsstandpunten, maar ook en misschien vooral van standpunten van deelorganisaties, omtrent materies die een belangrijk raakvlak vertonen met de politiek"*. Als de aanbevelingen uit dit dokument toegepast gaan worden, betekent dit meteen een terugkeer naar de jaren vijftig, toen de macht van de zuilen nog onaangetast was.

Er komt eindelijk schot in de vrijlating van gijzelaars in Libanon. De Amerikaan Robert Polhill moet bij zijn aankomst op de Amerikaanse basis in Duitsland geholpen worden. (foto EPA)

OVERIJSE EN...

Franskiljons, pas u aan of verhuis! Voor het Taal Aktiekomitee geens ouderwetse slogan, maar nog steeds een aktuele eis betreffende de taalsituatie in Vlaams-Brabant. Zoals het *Comité oganisateur de l'association culturelle d'Overijse* op 21 april aan den lijve ondervond. Op het *bal du printemps* kreeg het Comité een bezoekje van TAK en de Vlaamse Jongeren Overijse (VJO). Zo'n zestig Vlaamse aktievoerders namen het niet dat een frankofone organisatie zich in een eentalig Vlaamse gemeente kan manifesteren. Ze bezetten de zaal en zongen er Vlaamse liederen. Het interieur werd wat opgesmukt met slogans die aan duidelijkheid niets te wensen overlieten. TAK protesteerde hiermee ook tegen de Franse gemeenschap die in vijftien Vlaamsbrabantse gemeenten het Franstalig kultureel leven subsidieert. Dit is meer dan een provokatie, het is een regelrechte stap naar de verdere verfransing.

...KRAAINEM

Ook Kraainem kreeg een sterk staaltje van Franstalige provokatie te verduren. In het gloednieuwe, zogezegd tweetalige infoblaadje *Info Crainhem—Kraainem Info*, uitgegeven door *Guy Kumps*, schepen van Middenstand, wordt het Vlaamse maandblad *Lijsterbes* op gelijke voet gesteld met een hakenkruis. Waarom? Omdat Lijsterbes geschreven had dat alle Kraainemnaren Vlamingen zijn, wat ook hun moedertaal is. Omdat Lijsterbes het opgenomen had voor één taal, het Nederlands. Omdat men de provocerende septemberfeesten van de Franse gemeenschap afgeschaft wil zien. Omdat Lijsterbes vond dat het Franstalig onderwijs geïntegreerd moet worden in het Vlaams onderwijs, om Kraainem terug op de weg van de taalkundige eenheid te brengen. Omdat de Franse missen in een Vlaamse gemeente afgeschaft moeten worden. Omdat, zoals in Overijse, ook in Kraainem een Vlaamse grondpolitiek nodig is.

Verder wordt in het infoblaadje van de schepen een oproep gedaan tot de handelaren om gratis wegwijzers aan te vragen. Dat deze wegwijzertjes eentalig Frans zullen zijn, daar laten de bijgevoegde illustraties geen twijfel over bestaan. VU-provincieraadslid *Guido Dosogne* legde tegen deze provokaties van Kumps klacht neer op basis van de wet op het racisme en de taalwettten. Onderzoeksrechter *Bulthé* zal de zaak onderzoeken.

■ De Amerikaanse professor **Robert Polhill** werd na 1.183 dagen gijzeling in Libanon door de Islamitische Jihad voor de bevrijding van Palestina vrijgelaten.

■ Twintigduizend jongeren van Chiro, KSJ-KSA-VKSJ en KLJ waren present op de 37ste **Dag van Jan en Alleman** in Lichtaart. Het tema van de grootste bijeenkomst van jongeren uit het jeugdbewegingsleven was Mbote Muntu (Dag mens) en handelde over vreemde kulturen.

■ Een studie over de leden van **Agalev** toont aan dat 48% van de groene militanten zichzelf links noemen, 6% ekstreem-links en 36% centrum-links. Nochtans vindt 56% ook dat de groenen noch links noch rechts zijn.

■ PSC-voorzitter Deprez wil de volledige overdracht van het **kijk- en luistergeld** naar de gemeenschappen. Deze overdracht van 1,75 miljard frank naar de bankroete Franse gemeenschap moet deze mee uit de rode cijfers helpen.

■ Na het politiek afscheid van André Cools zal de huidige minister van Pensioenen Alain Van der Biest hem opvolgen als minister van het Waalse gewest. Van der Biest wordt in de federale regering opgevolgd door André Mottard, de huidige goeverneur van Luik. Deze Mottard wordt op zijn beurt ad interim opgevolgd door Paul Ballon, de huidige voorzitter van de Luikse PS-federatie. De koning, die het grondwettelijk recht geniet zijn ministers te benoemen en te ontslaan, moet deze gigantische **PS-stoelendans** nog goedkeuren. Nog geen gewetensproblemen, Boudewijn? WIJ anders wel!

■ De ARGO, de autonome raad voor het **gemeenschapsonderwijs**, wil het gemeenschapsonderwijs beter verkopen. Daartoe startte men een affichekampanje met 9 bekende gezichten op, kinderen uit het gemeenschapsonderwijs. Daarvan is er slechts één vrouw. Het doet op z'n minst vragen stellen over de kansen van de meisjes in het gemeenschapsonderwijs.

■ **Mobutu** wil na bijna 24 jaar een beperkt meerpartijensysteem invoeren. Drie partijen, waaronder zijn MPR, vormen voortaan de Zaïrese demokratie. Met tranen in de ogen kondigde de President zijn vertrek uit de MPR aan. Mobutu wil voortaan boven de partijen gaan staan. Maar hij blijft wel de baas.

■ **Jan Schodts** werd door VTM de Luchthavenlaan uitgestuurd. Volgens voorzitter Jan Merckx van de Raad van Bestuur moet de reden voor het ontslag op het persoonelijke vlak gezocht worden.

NIEUW VU-KAMERLID: ETIENNE VAN VAERENBERGH

■ Wie is Etienne Van Vaerenbergh?

„Ik werd geboren in Liedekerke in 1944, nu gehuwd en vader van twee kinderen. Van beroep ben ik advokaat. Sinds meer dan 25 jaar ben ik aktief in de VU, werd in 1977 gemeenteraadslid en sinds 1982 burgemeester van Lennik en zeer aktief in de sociale en kulturele sektor.

Ik tracht het Vlaams nationaal ideeëngoed voornamelijk uit te dragen buiten de partijpolitiek door langs sociale en kulturele organizaties konkrete akties op te zetten. Ik ben er inderdaad van overtuigd dat politiek slechts mogelijk is door samen met de mensen konkrete zaken te realiseren."

■ Hoe kijkt U aan tegen uw taak als parlementslid?

„Het is een uitdaging die konkreet zal moeten ingevuld worden door de werking van iedere dag en de vragen die zich voortdurend zullen stellen. Ik hoop samen met anderen antwoorden te kunnen vinden op de problemen die zich stellen.

Onze huidige tijd wordt inderdaad gekenmerkt door de verandering, de kritische zin, nieuwsgierigheid...

Als Vlaamsnationalist moeten we samen amntwoorden zoeken voor de vragen die iedereen zich op dit ogenblik stelt: wat is mijn identiteit, waar ga ik naartoe, wat verwacht ik als Vlaming in 1990."

■ Op welke wijze gaat U het verlies van Daan Vervaet opvangen in het parlement?

„Ik zal mijn uiterste best doen om het ideeëngoed van Daan verder te zetten. Steunend op wat hij uitgebouwd heeft moet het mogelijk zijn dat ideeëngoed met nieuwe elementen en aksenten te bevruchten zodat de rijkdom ervan nog beter tot uiting zal komen. Ook hier zal het de konkrete dagdagelijkse aanpak zijn die moet zorgen voor de nodige uitstraling."

■ Er is een sterke uitbouw van de FVK-werking in Vlaanderen. Is dit geen uitbouw van een nieuwe Vlaamsnationale zuil, daar waar de VU altijd voor ontzuiling heeft gepleit?

„De Federatie van Vlaamse Kringen-Rodenbachfonds is evenzeer tegen verzuiling als de VU zelf. FVK-Rodenbachfonds is een anti-zuil.

Het is een middel om ons ideeëngoed over ontzuiling uit te dragen en te propageren, zowel intern in het Vlaamsnationale milieu als naar de brede buitenwereld toe. Zoals meer dan dertig jaar geleden de beslissing getroffen werd de VU op te richten als Vlaamsnationale partij om het ideeëngoed

van de Vlaamsnationalisten op politiek vlak uit te dragen en te realiseren, zo beschouw ik het als een roeping voor iedere Vlaamsnationalist om dat nationalisme niet alleen in te vullen op het politieke vlak maar ook op het kulturele, sociale,ekonomische vlak in afwachting dat inderdaad de echte ontzuiling door iedereen, niet alleen met de lippen beleden wordt, maar konkreet gerealiseerd wordt. "

■ Is uw taak van voorzitter FVK-Rodenbachfonds, burgemeester en volksvertegenwoordiger te kombineren?

„Als voorzitter van FVK-Rodenbachfonds heb ik aan de Raad van Bestuur voorgesteld mij tijdens de duur van mijn parlementair mandaat te vervangen. De werking van het Rodenbachfonds is inderdaad breder dan het louter politieke en aan de konkrete werking zal ik nochtans aktief blijven meewerken als militant.

De gemeente is de basis van iedere lokale demokratie. Als burgemeester is men niet alleen de eerste burger van zijn gemeente, maar vooral is men de vertrouwde figuur waarnaar iedereen zich kan richten bij om het even welk probleem. Ik vind dan ook dat ik de inwoners van Lennik niet in de steek mag laten. Zowel ikzelf persoonlijk als de Lennikenaar hebben mekaar nodig in het belang van onze gemeente.

De taken van burgemeester en volksvertegenwoordiger zullen mekaar beïnvloeden en zowel alle inwoners van het arrondissement Brussel-Halle-Vilvoorde als van Lennik ten goede komen. Met de steun van mijn familie en vrienden hoop ik uit de grond van mijn hart dat ik inderdaad mag bijdragen tot de uitbouw van het Vlaanderen van morgen."

KONSENSUS ALS OPLOSSING

TIJDENS dit Kamerdebat was *Paul Van Grembergen* inderdaad zowat de enige woordvoerder die poogde door te dringen tot de kern van de zaak en meteen een oplossing aan te reiken voor de toekomst. Ver hield hij zich van het juridisch latijn over artikel zus en zo.

Heel eenvoudig verklaarde hij dat de weigering van de koning om een in Kamer en Senaat goedgekeurde wet te ondertekenen, de regering in een uiterst delikate en moeilijke positie plaatste. *„Er was voor niemand eer te rapen en allen die in dit land verantwoordelijkheid dragen hebben er kleerscheuren aan over gehouden."* Zijns inziens was de koers die de regering vaarde, de enig mogelijke: er waren slechts slechtere oplossingen.

In dat verband aarzelde hij niet de liberalen van *Verhofstadt* zwaar aan te pakken.

HYPOKRIETE NONSENS

Dat de oppositie alle regels van het spel gebruikt, achtte het kamerlid terecht. *„Maar dat men van alle hout pijlen maakt en uit plat elektoralisme de houding van de koning op een altaar eert terwijl diezelfde koning een wet — een liberaal initiatief notabene — in een harde en genadeloze brief afkeurt als immoreel, daarover zwijgt de PVV."* Regeringske aanvallen, dat is al wat telt voor de liberalen. Er is in 1987 voorbijgegaan aan wonderboy Verhofstadt, en de politieke frustratie is niet geheeld. *„Alles is oorbaar, alles kan gezegd, zelfs nonsens, maar hypokriete nonsens is zelfs mij teveel."*

Er is overigens een tweede stoornis in het liberale denken. Behoort het woordgebruik „soevereine volk" niet tot het liberaal politiek denken van de 18e eeuw? Welnu, in een parlementaire demokratie mag en kan het niet anders zijn dan dat wat de meerderheid van de volksvertegenwoordiging als wet stemt, ook wet wordt. Wie andere wetten wil, moet andere vertegenwoordigers kiezen en tot zolang is de wet, de wet!

Van bij haar ontstaan overigens heeft de VU steeds gesteld een heel arsenaal van wetten, zelfs de grondwet te willen wijzigen. Maar steeds heeft ze daarbij de demokratische spelregels geëerbiedigd. *„Niemand staat boven de wet. De burger niet, de rechter niet, de minister niet, de koning niet."*

ERESCHULD

Nu hebben Vlaams-nationalisten met het koningshuis geen bevoorrechte relatie. Toch heeft de VU in de monarchie in principe geen hinderpaal gezien voor de uitbouw van federale strukturen. De monarchie kan in een bondsstaat een zinvolle instelling zijn.

Een en ander verhindert de VU niet om te stellen dat de monarchie aan Vlaanderen geen geschenken heeft bezorgd. *„Er is zeer lang onbegrip geweest in Laken voor de Vlaamse eisen naar recht, naar zelfbestuur, naar gelijke behandeling."* En nog steeds weigert men het bij uitstek koninklijke gebaar van de amnestie, niet naar de juridische maar naar de morele vormgeving, in de koninklijke toespraken te vermelden. Ook dat is moraliteit, evenzeer als de plaatsing van kernraketten of het al te luttele bedrag voor ontwikkelingssamenwerking in wezen immoreel zijn. *„Openhartig maak ik van de gelegenheid gebruik om te zeggen dat de monarchie die bij de eerste koningskwestie door Vlaanderen werd gered, nog een ereschuld ten opzichte van Vlaanderen heeft. Ereschulden vereffent men."*

Ten gronde oordeelde Van Grembergen dat de wetgever de komende jaren nog veel zal gekonfronteerd worden met initiatieven over leven en dood: de eutanasie, en gans de bio-genetische sektor. Opnieuw zal de koning dan voor verscheurende keuzen komen te staan. *„Dit kan niet anders dan de parlementaire demokratie ten gronde richten en een sluipende en destruktieve koningskwestie inbouwen."*

„De mini-koningskwestie had wellicht nooit plaats gehad, wanneer de politici de moed hadden opgebracht om over hun partijpolitieke berekeningen en levensbeschouwelijke verschillen heen een brede konsensus over abortus tot stand te brengen. VU-volksvertegenwoordiger Paul Van Grembergen was het enige parlementslid dat gisteren de spijker op de kop sloeg."
Aldus evalueerde hoofdredakteur Lou De Clerck in de Gazet van Antwerpen het kamerdebat over de mini-koningskwestie.

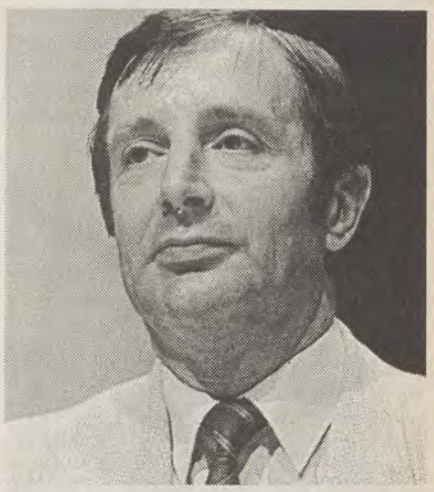

Volgens Van Grembergen kan enkel konsensus de Doos van Pandora gesloten houden.

DOOS VAN PANDORA

Bij de behandeling van die nieuwe, aan ethische normen gebonden wetten zijn er volgens Van Grembergen echter twee mogelijkheden: ofwel worden het wetten van algemene of als algemeen ingeschatte konsensus, ofwel worden het wetten van meerderheden tegen belangrijke minderheden. De keuze van de VU is deze van de algemene konsensus, *„wetende dat inzicht, verantwoordelijkheid en wijsheid het dan moeten halen op verkiezingsberekeningen en opiniepeilingen."*

Het VU-kamerlid beseft dat dit veel gevraagd is. *„Maar als dit de weg is en wordt, dan hoeft de koninklijke bevoegdheid niet gewijzigd, niet in ijltempo, maar als de konsensus niet wordt bereikt omdat men dat niet wil, noch van de ene zijde noch van de andere, dan is de doos van Pandora open en kan het niet anders dan dat de grondwet naar Zweeds model wordt gewijzigd."* **(j.a.)**

P-SPROKKELS

■ Na de gezamenlijke zitting gingen *Kamer* en *Senaat* afzonderlijk in op de ,,Koningskwestie''. De reeds gekende standpunten werden uitgesponnen herhaald, zodat er dan ook weinig nieuws te rapen viel. Met de vertrouwensstemming van deze week komt (voorlopig?) een einde aan de hele affaire.

■ Voor het overige gingen beide kamers rustig van start. In de Senaat werd gepeild naar de konkurrentiepositie van ons land. *Michel Capoen* pleitte daarbij voor een grotere aandacht voor de kwalitatieve parameters, een verhoging van de kwaliteit van de produkten en een omschakeling naar een energie- en grondstoffenarme produktie.

■ In de Kamer spraken voorzitter *Nothomb* en eerste-minister *Martens* een rouwhulde uit voor *Daan Vervaet*. De voorzitter benadrukte voornamelijk de onmetelijke inspanningen van Daan voor de ekologische waarden. *,,Wij zullen hem blijven gedenken als een beminnelijke, vrijmoedige en gezellige non-konformistische kollega.''*

■ In opvolging van Vervaet legde nadien *Etienne Van Vaerenbergh* de eed af. Deze 46-jarige advokaat is sedert 1982 burgemeester van Lennik. In tal van kulturele en welzijnsinitiatieven ontplooit hij een onnoemelijke aktiviteit, onder meer als voorzitter van de Federatie van Vlaamse Kringen. (zie Kortweg)

■ In de Kommissie die bevoegd is voor Landbouw, werd ruim van gedachten gewisseld over de maatregelen in verband met de varkenspest. *Jean-Pierre Pillaert* stelde dat de grote koncentratie van grootschalige, gespecialiseerde bedrijven de verspreiding van de varkenspest zeker in de hand werkt. Zijns inziens kan het overstappen naar gesloten, familiale bedrijven het gevaar in de toekomst bezweren. Verder moet aan de hygiëne, zeker in de industriële bedrijven, veel strenger de hand worden gehouden.

Kamerlid Jean-Pierre Pillaert: ,,Varkenspest bezweren door over te stappen naar gesloten, familiale bedrijven''..

■ Ook de *Vlaamse Raad* vergaderde vorige week een dag, met op de agenda tal van interpellaties en vragen.

■ *Frieda Brepoels* trok van leer tegen de plannen voor de bouw van een Franstalig kultureel centrum in Voeren. Vooral uitte zij de vrees, dat de Franstalige Gemeenschap de mogelijkheid wordt geboden om dit centrum te financieren. Of de zaak al dan niet wordt voorgelegd aan het Overlegkomitee, moet door de Vlaamse regering nog beslecht worden.

■ Met de politisering binnen het Vlaams kommissariaat-generaal voor Toerisme loopt het volgens *Jan Loones* de spuigaten uit. Zo moet de Raad van Beheer 18 leden tellen, waarvan 9 namens de regering en 9 namens de toeristische sektor. Bij een recente gedeeltelijke vernieuwing werden evenwel 4 vertegenwoordigers van het toerisme vervangen door politici: 3 SP-ers en 1 PVV-er. Volgens minister *Dewael* een gevolg van het kultuurpakt.

■ Tot slot kaartte *Nelly Maes* het glasraam in de Gentse Sint-Baafskatedraal aan. Tot en met de Koninklijke Kommissie voor Monumenten en Landschappen adviseerde negatief over het nieuw ontworpen glasraam. Minister *Waltniel* wilde echter van geen wijken weten. Hij handhaafde zijn foutieve beslissing.

VLAANDEREN ECHT VRIJ

ZONDAG 6 MEI IN BRUSSEL

Om 10 uur wachten het partijbestuur en de parlementsleden U op aan de E. Jacqmainlaan in Brussel.

Van daar wordt gezamelijk opgestapt richting Zuidstation. Een korte meeting sluit de betoging af.

De VU stapt massaal maar ook herkenbaar op. Alle mandatarissen, burgemeesters en schepenen (met zwart-gele sjerp), gemeente- en OCMW-raadsleden moeten aanwezig zijn.

De afdelingsvlaggen mogen niet ontbreken.

Herkenbaarheid en zelfverzekerd maar ook ludiek. Dat beeld moet de VU op 6 mei vormen.

DE VU IS ER BIJ

VU kongres '90

VRIJ VLAANDEREN
VRIJE MENSEN
LEUVEN 12 &13 MEI 1990

VU KONGRES
LEUVEN 12 - 13 MEI

Het Kongres 1990 vindt plaats in de lokalen van het Maria Theresiakollege aan het Hogeschoolplein. De slotzitting vindt plaats in de Aula Maxima aan de Deberiotstraat, vlakbij het Leuvense stadspark.

PROGRAMMA

Zaterdag 12 mei
om 14 u: sektievergaderingen
om 17 u: plenaire vergadering met stemmingen

Zondag 13 mei
om 9.30 u: plenaire vergadering met stemmingen
om 14.30 u: - Openbare slotzitting met een feestelijke en strijdvaardige familienamiddag met medewerking van o.a. Miel Cools, Connie Neefs, Will Ferdy, Kurt van Eeghem, Jot Thijs... onder regie van Hugo De Pot
- Kongrestoespraak door partijbestuurslid Patrik Vankrunkelsven
- Slottoespraak door algemeen voorzitter Jaak Gabriëls

PERSSPIEGEL

Zoals de fenix uit zijn asse herrijst, komt na jaren de persspiegel terug. Het is inderdaad onmogelijk geworden voor de modale Vlaming, ook met sterke politieke interesse, om uit de waaier van dag- en weekbladen te volgen wat er waait op verschillende terreinen. In ons wekelijks selekteren uit het grote aanbod zullen wij vooral de schijnwerper zetten op onderwerpen waar ons gedachtengoed of onze mensen bij betrokken zijn.
(W.v.B.)

Trends

Bij het herbeginnen van deze persrubriek geven wij ere aan wie ere toekomt: de persridders. Het weekblad vraagt zich af wat er met joernalist *Hugo De Ridder* is gebeurd bij *De Standaard:*

„Wat is er gebeurd? Jarenlang werden de gewaardeerde, en gevreesde, kommentaren van Manu Ruys, afgedrukt op bladzijde één van De Standaard. Hij verwierf daarmee een grote invloed. De stilzwijgende afspraak bestond om aan deze situatie een einde te maken, bij zijn vertrek. De ingreep had moeten gebeuren met medewerking van Ruys, daar kwam de eerste kink in de kabel. Zes maanden voor het adieu van de nestor van de Vlaamse kommentaarschrijvers wilde De Standaard de opiniestukken samenvoegen op een binnenbladzijde, wat de overgang, en *afwaardering* (zo zou hij het aanvoelen), voor Hugo De Ridder draaglijker zou maken. De operatie opiniepagina startte echter na het afscheid van Manu Ruys. De opvolger begon dus waar Ruys stopte, op bladzijde 1. Daarop volgde de hergroepering en De Ridders stukken figureerden voortaan, tot zijn ongenoegen, naast de buitenlandkommentaar. Op de Korrel van zijn voorganger en de Vrije Tribunes. Hugo De Ridder nam dit niet en borg de pen op in een foedraal. Komt ze er opnieuw uit?"

HET BELANG VAN LIMBURG

Onze buitenlandse politiek draait soms langs rare kronkelwegen. De wapenleveringen langs duistere paden heeft de Volksunie al jaren aangeklaagd. Rond de Iraakse superkanonnen is het weer zo'n duistere boel.

„Is het niet de allerhoogste tijd een eind te maken aan de hypocrisie? Op 15 januari 1987 snauwde de toenmalige minister van buitenlandse zaken Tindemans een interpellant toe „U raaskalt" en bestempelde de vragen over wapenhandel als „stemmingmakerij die schadelijk is voor ons land en voor de economie." De parlementaire onderzoekscommissie heeft behalve bergen papier nog altijd niets essentieels opgeleverd. In de commissie van buitenlandse zaken worden nog altijd confidentiële documenten bedeeld aan de commissieleden die vervolgens zedig zwijgen."

Vice-premier België houdt lezing voor oud-SS'ers

Van onze speciale verslaggevers

TONGERLO — De Belgische vice-premier mr. Hugo Schiltz (Volksunie) heeft gisteravond in het Kempense dorpje Tongerlo een gezelschap van oud-SS'ers toegesproken. De besloten bijeenkomst was georganiseerd door het Sint-Maartensfonds, de vereniging van Vlaamse Oostfrontstrijders.

„Een heel pacifieke en aardbiedwaardige vereniging", noemde Schiltz het Sint-Maartensfonds bij aankomst. „Het zijn mensen die hun geestelijke en materiele belangen heel behoorlijk behartigen. Daar heb ik veel achting voor."

• Hugo Schiltz

Het Sint-Maartensfonds is uitgever van het blad 'Het Berkenkruis', dat de collaboratie met de Duitse bezetters nog steeds goedpraat, advertenties opneemt van de weduwe Rost-van Tonningen, en waaraan de antisemitische

Het Hollands Algemeen Dagblad beeft van verontwaardiging bij het schilderen van volgende vreselijke feiten: Hugo Schiltz die het aandurfde te gaan spreken voor oud-Oostfronters.

DE MORGEN

De ontsteltenis uit kikkerland sloeg over naar apenland waar *De Morgen* er ruime echo aan gaf.

„En hier komt jullie vice-premier praten, bij deze fascistenbeweging", vraagt buiten iemand an het Nederlandse Algemeen Dagblad zich luidop af. „Als jullie de foto publiceren dat hij hier binnengaat, dan hangt de heer Schiltz toch volgende week? Er volgt beslist een grote politieke krisis."

We moeten onze ijverige kollega teleurstellen.

Alhoewel het iedereen vrij duidelijk is welke sympatieën zijn die deze kameraden binden, zal het bezoek van een minister aan hen onze regering niet tot enig wankelen brengen, vermoeden we. De Nederlanders schudden het hoofd. „Als onze vice-premier een bezoek brengt aan de Centrumpartij of een vereniging die door de centrumpartij gesteund wordt, ligt hij er zo uit."

Minister Schiltz springt uit de wagen, wil vlug het restaurant binnenlopen, maar wordt door de pers tegengehouden. „Waarom ik hier aanwezig ben? Omdat ik deze mensen iets te zeggen heb over de Vlaamse politiek, tiens."

Of het niet merkwaardig is dat de vice-premier precies het Sint-Maartensfonds zoveel over Vlaanderen te vertellen heeft? Schiltz wordt wit van woede en zegt letterlijk: „Kijk, het fonds is een heel eerbiedwaardige vereniging die geestelijke en materiële belangen op een behoorlijke wijze behandelt en niemand een strobreed in de weg legt. Ik heb daar veel achting voor."

HET VOLK

Zag Coveliers dan toch niet louter spookbeelden? De wending in de zaak-Reyniers kan zijn speurzin geloofwaardiger maken en er de noodzaak van aantonen.

„De verhalen rond de Brusselse hoofdcommissaris doen sommigen nu de haren ten berge rijzen. Is dat allemaal mogelijk?

Het wordt hoog tijd dat het vertrouwen van de bevolking in de politie wordt hersteld. Daarom moet het onderzoek in de zaak-Reyniers streng, correct en zonder uitstel worden gevoerd. Al is de kans groot dat heel wat bewijsmateriaal intussen al verdwenen is. Een verwerpelijk gebruik in het politiemilieu dat ook de parlementaire onderzoekscommissie tot haar schade en schande heeft ondervonden."

GEZEGD IS GEZEGD...

„Ik ben geen separatist. Verre Van. Ik ben op het kollege wel gebuisd voor Nederlands — „8 op 20. Ie seul échec que j'ai jamais eu" — maar ik hou van de Vlamingen. De Vlaamse seizoenarbeiders die op de hoeve van mijn vader kwamen werken, beschouwde ik altijd als mijn surrogaat-ouders."

Advokaat Chr. Bouvier (in het Belang van Limburg) die in een open brief om het aftreden van Boudewijn vroeg...

MINISTER SAUWENS: VERKEER MOET VEILIGER

WAT het aantal verkeersdoden betreft, zit ons land en ook Vlaanderen in een groep landen met meer dan 19 verkeersdoden per duizend inwoners. Met dit cijfer zitten we heel wat slechter dan Nederland en de Bondsrepubliek. Voor minister Sauwens heeft het aantal verkeersslachtoffers niet alleen te maken met te hoge snelheden. Ook de rij-ervaring en de weginrichting spelen hierbij een belangrijke rol. In verband met dit laatste stelt hij nu ingrijpende alternatieven voor.

RIJSTROKEN

Heel wat wegen hebben een beperkte verhardingsbreedte. Het verbreden ervan is soms onmogelijk of moeilijk. Andere wegen daarentegen hebben een grote verhardingsbreedte die echter slecht is ingedeeld: de rijstroken zijn zeer breed, er zijn er meer dan noodzakelijk maar voor de zwakke weggebruikers zijn er geen adekwate voorzieningen.

Minister Sauwens gaf als gevolg hiervan zijn administratie de opdracht na te gaan hoe de verhardingsbreedte kan worden heringedeeld om de algemene verkeersveiligheid te verhogen. Een eerste ingreep bestaat erin de rijstroken op bepaalde plaatsen te versmallen.

Voor wegen met een toegelaten maksimum snelheid van meer dan 90 km per uur is een rijstrookbreedte van 3,50 m aangewezen. Waar de toegelaten maksimum snelheid hoger ligt dan 60 km per uur maar de 90 niet overschrijdt volstaat een breedte van 3,25 m. Voor wegen met een toegelaten snelheid van 30 km per uur en niet hoger dan 60 km volstaat een rijstrookbreedte van 3 m. Op wegen voor plaatselijk verkeer, waar geen openbaar vervoer komt en waar vrachtwagens eerder een uitzdering zijn, volstaat een rijstrookbreedte van 2,75 m.

Een fietspad voor éénrichtingsverkeer hoort minstens 1 m breed te zijn, voor het veilig inhalen is de gewenste breedte minstens 1,75 m. Tussen de rijstrook en het fietspad moet, indien mogelijk, een neutale ruimte met een breedte van bij voorkeur 0,50 m worden verwezenlijkt. Het is wenselijk dat de tussenstrook optisch en fysisch wordt benadrukt met bievoorbeeld grondreflektoren.

BEBOUWDE KOM

De minister werkte biezondere richtlijnen uit met betrekking tot de woongebieden. Wegen met drie rijstroken worden ingedeeld in tweemaal één rijstrook voor het rechtdoorgaand verkeer en één strook voor het linksafslaand verkeer of voor de inrichting van neutrale zones voor overstekende fietsers en voetgangers. Op wegen met vier rijstroken moet ook het aantal stroken voor rechtdoorgaand verkeer zo beperkt mogelijk gehouden worden. Dit betekent dat een aantal viervakswegen zal omgebouwd worden tot tweevakswegen.

In Lochristi werd in die zin een proefprojekt na een jaar geëvalueerd. Bij de doortocht door Lochristi werd het aantal rijstroken teruggebracht van vier naar twee, de toegelaten snelheid werd van 80 km per uur teruggebracht tot 60. Er werden vrijliggende fietspaden en uitwijkstroken voor linksafslaand verkeer aangelegd. Resultaat: het aantal verkeersongevallen daalde met liefst 30 % en de veiligheid van de zwakke weggebruikers werd drastisch verhoogd.

Minister van Openbare Werken en Verkeer Johan Sauwens heeft ingrijpende maatregelen aangekondigd om het verkeer veiliger te maken en de zwakke weggebruikers beter te beschermen. De minister houdt het niet bij woorden maar wil nog dit jaar 1.000 km gewestwegen veiliger maken. Dit kan door het aanpassen van de rijstroken en het verbreden van fietspaden.

Doortochten die in 1990 zullen aangepast worden om tot een leefbare bebouwde kom te komen zijn: doortocht te Berlaar-Heikant, doortocht in Zoersel, doortocht in Brasschaat, doortocht in Asse, doortocht in St-Joris-Winge, weggedeelte in Korbeek-Lo, doortocht in Huldenberg, Marktplein in Galmaarden, doortocht in Boutersem, doortocht in Leopoldsburg, doortocht door Kanne, Diesterstraat in Sint-Truiden, doortocht in Kruibeke, doortocht in Bazel, de Blaisantvest en Rooigemlaan in Gent, doortocht in Gontrode, doortocht van Woesten, doortochten in Staden en Rumbeke.

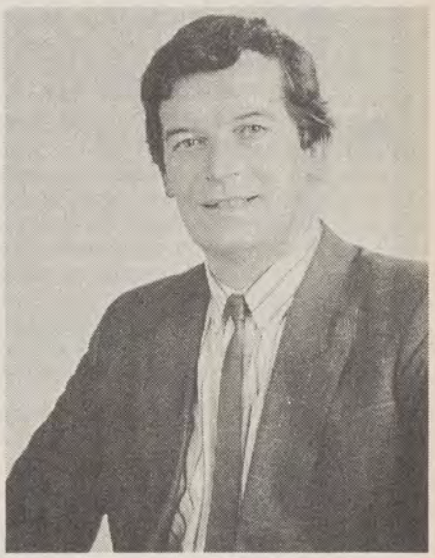

Minister Sauwens: smallere rijstroken, meer fietspaden.

FIETSPADEN

De vraag naar fietspaden is zeer groot. De kostprijs is echter hoog, hoofdzakelijk door de onteigeningen. Minister Sauwens heeft voor 1990 zowat 1 miljard in de begroting voorzien voor de aanleg van fietspaden. Dit is zowat het dubbele van 1988. De provinciale direkties kregen de opdracht per provincie een fietspadenplan op te maken, zodat de prioriteiten kunnen vastgelegd worden voor de volgende vijf jaar. Voorafgaand aan dit fietspadenplan heeft de Minister reeds beslissingen genomen in verband met de kriteria waaraan deze moeten voldoen.

In een eerste fase wordt gestreefd naar onteigeningen over een grotere lengte om al aan één zijde van de rijbaan vrijliggende fietspaden van minstens 1,75 m aan te leggen. Dit nieuwe fietspad kan voor éénrichtingsverkeer dienen wanneer het mogelijk is op de wegverharding een voldoende breed fietspad voor de andere richting te markeren. Zoniet zal het voor beide richtingen dienen, zolang geen twee vrijliggende fietspaden aan weerszijden van de rijbaan zijn aangelegd.

jd.

DE VU EN DE MIJNEN, EEN STUDIE (1)

HET doel van de studie was het uittekenen van de interakties tussen 3 faktoren: de Limburgse steenkoolmijnen, haar stakingsgeschiedenis en de rol van de Volksunie daarbij.

Op die manier werd gepoogd een antwoord te geven op vier vragen: de rol die de VU speelde in het *Zwartbergkonflikt* en in de Grote Mijnstaking van 1970, welke de oorzaken waren van haar engagement terzake en welke de gevolgen waren van haar participatie in deze mijnkonflikten op langere termijn voor het partijprogramma.

HISTORISCHE SITUERING

Vanaf het begin van de 20e eeuw wordt de Belgische mijnbouw gekenmerkt door 2 opvallende aspekten: de geleidelijke aftakeling van de zuidelijke Waalse kolenbekkens en de valorisatie van het noordelijke Kempisch kolenbekken.

De teloorgang in de Waalse bekkens is het gevolg van verschillende faktoren: de binnenlandse vraag naar vette industriekool steeg dusdanig dat de zuidelijke bekkens er niet aan konden voldoen. Verder waren er de stijgende produktiekosten als gevolg van de toenemende diepte van de kolenwinningsplateaus. Noodgedwongen werd een nationalisatiebeweging doorgevoerd waardoor o.m. tussen 1913 en 1939 het aantal eksploitatiezetels met 120 verminderde.

In het Kempisch bekken werd de eerste steenkool aangeboord in 1902 te As. Vanaf 1917 werd in Winterslag de produktie opgestart. Onmiddellijk was er een probleem van personeelsrekrutering en in 1922 werden al de eerste gastarbeiders aangeworven uit het huidige Oostblok!

Tijdens de bezetting gebeurde de produktie onder Duits beheer. Na de bevrijding werd onder eerste minister Achilles van Acker (*Achilles Charbon*) aan de heropbouw van de steenkoolindustrie gewerkt, o.a. met de gedwongen tewerkstelling van 3163 „incivieken" (1946)!

Een aantal Waalse mijnen hadden echter af te rekenen met strukturele problemen en begonnen verlieslatend te worden. In 1947 werd de gewraakte kompensatieregeling ingevoerd waardoor belangrijke winsten uit het Limburgs bekken naar verlieslatende Waalse mijnen gingen. Het sisteem werd in 1949 afgeschaft.

Maar intussen was door deze zware ekonomisch-financiële roofbouw een zware slag toegebracht aan het Kempens bekken door Waalse en Franse financiële groepen. Tevens werd de aloude eis van steenkoolveredelende nevenbedrijven nogmaals ter zijde geschoven en werd de normale ekonomische opgang van Limburg onbetwistbaar geremd. 80 % van de toen geschatte mijnvoorraad zat nog in de grond!

Het Limburgs aandeel in de kolenwinning nam steeds toe. Toch werden de Limburgse mijnen in de loop van 1959 deficitair.

Nu bijna 25 jaar na de rellen rond de sluiting van de mijn van Zwartberg (januari 1966), het Hof van Beroep te Brussel de eisen van de familie *Jan Latos,* gevallen voor de mijn van Waterschei door de kogels van de Belgische Rijkswacht, is het nuttig de sociaal bewogen periode van de jaren 1966-1970 in het Limburgse mijnbekken op te roepen.
Ook ter nagedachtenis van *Jef Olaerts,* oud VU-volksvertegenwoordiger, die toen en ook daarna de mijnproblematiek op het politiek vlak heeft helpen dragen.
Voor het bekomen van de graad van licentiaat in de Sociale en Politieke Wetenschappen (KUL 1988) beschreef de Limburger *Jan Gijbels* de periode 1966-1970.
Hij onderzocht voor die tijd de relatie van de Volksunie tot de mijnproblematiek. Voor zijn werk kon de auteur terugvallen op heel wat dokumentatie en informatie van personen en instanties uit de (destijdse) VU-middens.
De auteur titelde zijn werk *„De VU in Limburg en haar sociaal-ekonomische profilering inzake de mijnproblematiek".*
Jaak Cuppens, die deze bewogen periode van dichtbij meebeleefde, brengt aan de hand van de studie deze tijd in herinnering.

PROF. PINXTEN

Een oude aanklacht was ook het uitblijven van vestigingen langsheen het in 1939 voltooide Albertkanaal. Dit versterkte de mening *„dat deze waterweg alleen was aangelegd met het oog op het behoud en de uitbreiding van de nijverheid in Wallonië met veronachtzaming van de meest vanzelfsprekende Limburgse belangen, (...). Op kunstmatige wijze werden de voorwaarden geschapen waarin het vervoer van kolen en ertsen naar Luik een geringer ekonomisch nadeel werd dan de mogelijke terugloop van de Waalse nijverheid".*

Prof. *K. Pinxten*, een leerling van prof. *Gaston Eyskens,* was een vooraanstaande, maar dikwijls ook eenzame pleiter van deze en andere hierboven aangehaalde stellingen, zeker in de eerste na-oorlogse jaren. In feite aktualiseerde hij standpunten van Vlaamse volkskracht verwoord door Lod. De Raet.

Midden 1963 werd aan de minister van Ekonomische Zaken en Energie door het Kolendirektorium een rapport voorgelegd waaruit bleek dat een fuzie belangrijke besparingen zou opleveren. Deze fuzie tussen Houthalen en Helchteren-Zolder had op 1 januari 1964 plaats. Vanaf september 1965 begonnen geruchten de ronde te doen dat Zwartberg zou worden gesloten

ZWARTBERG 1966

Tijdens een perskonferentie op 22 december 1965 maakte de regering Harmel-Spinoy de sluiting bekend van 5 zuidelijke mijnen en 1 mijn uit het Kempisch bekken, namelijk die van Zwartberg.

De VU kon hiermee niet akkoord gaan. Op 29 december eiste het Partijbestuur van de VU dat de sluiting van Zwartberg zou worden opgeschort tot wanneer de herplaatsing der arbeiders, bedienden en technici aan lonende voorwaarden en in eigen streek zou verzekerd zijn.

Toch werden op 27 januari 1966 de eerste ontslagbrieven door een aantal mijnwerkers

DS — Zat. 6 en zond. 7 maart 1971

VU : Vranckx heeft ons lichtzinnig beschuldigd

In een mededeling herinnert de Volksunie aan een interpellatie van volksvertegenwoordiger Olaerts tot de minister van Justitie i.v.m. zijn uitlating in een vraaggesprek, dat hij ten tijde van de Zwartberg-affaire een rapport bij het parlement had gedeponeerd, waaruit bleek dat de VU vrouwen en kinderen naar gevaarlijke plaatsen zou hebben gevoerd met de bedoeling dodelijke incidenten uit te lokken. In zijn antwoord op de interpellatie zei minister Vranckx dat hij over het verslag door geen enkele partij werd geïnterpelleerd. De h. Olaerts zei daarop, dat niemand ervan inzage had gekregen.

Thans heeft de minister de fotokopie meegedeeld van brieven aan de voorzitters van Kamer en Senaat van 15 maart 1966. Uit het verloop van zaken blijkt, aldus de VU, dat de parlementsleden inderdaad niet officieel werden geïnformeerd en dus ook niet konden interpelleren. De partij vraagt zich af waarom de voorzitters het niet nodig oordeelden de parlementsleden in te lichten, en stelt vast dat nog steeds uit geen enkel element blijkt dat de zware beschuldiging, uitgesproken door de minister, op aanwijsbare gegevens zou steunen.

Het verslag, dat overigens eenzijdig is opgesteld en talrijke materiële onjuistheden bevat, maakt slechts melding van het feit dat op een bepaald ogenblik een radiowagen, waarvan de nummerplaat aan de vzw Volksunie toebehoort, de bevolking opriep tot deelneming aan de betoging. Het is bevreemdend dat een socialistisch minister dergelijke beschuldigingen formuleert, aldus de VU, die zich overigens hoegenaamd niet meent te moeten schamen over de steun die zij destijds aan de stakende arbeiders van Limburg heeft verleend.

Dat in de Zwartberg-zaak geen open kaart werd gespeeld werd later in de pers uit de doeken gedaan...

3 november '65. Mijnwerkers van Houthalen gingen voor de zetel van het Kolendirektorium te Brussel protesteren. Tevergeefs, de beslissing was definitief! (foto Belga)

ontvangen. Onmiddellijk begon een spontane staking. Op 29 januari hadden de eerste zware ongeregeldheden plaats aan de brug over het Albertkanaal te Hasselt. Hierbij waren naast mijnwerkers ook leden van de VVB en de VU betrokken.

Op 31 januari hadden de grootste ongeregeldheden plaats die eindigden in een schietparij waarbij 2 doden en 7 gewonden vielen.

De minister van Binnenlandse Zaken *Alfons Vranckx* beschuldigde de VU in een regeringsmededeling voor de Kamer ervan de oorzaak te zijn van de zware incidenten te Zwartberg. De VU antwoordde op 2 februari op deze beschuldigingen tijdens een perskonferentie waarop zij o.m. een aantal voor de rijkswacht bezwarende foto's toonde.

De VU-woordvoerders waren *Frans Van der Elst*, voorzitter; *Toon van Overstraeten, Walter Luyten en Jaak Cuppens*. Met deze perskonferentie en de tegenaanvallen in Kamer (F. Van der Elst) en Senaat (*Wim Jorissen*) deed de VU het tij keren en de afkeur tegen de regering groeien.

Op 3 februari 1966 werd een akkoord bereikt tussen KS-vakbonden, Kolendirektorium, goeverneur *Louis Roppe* en de regering.

Dit akkoord bevatten volgende punten:

1. De reeds gegeven vooropzeggingen aan de arbeiders worden ingetrokken. De mijnwerkers kunnen, indien ze hiertoe bereid zijn, op verzoek van andere mijnen overgeplaatst worden. Met dit doel zullen de personeelsdiensten van andere mijnen in afspraak met en onder toezicht van de sindikale afgevaardigden zich aanbieden te Zwartberg.

2. Voor de bedienden die slechts 12 maanden of minder vooropzeg hebben, wordt deze vooropzeg met een maand verlengd.

3. Een reeks sociale waarborgen werd reeds bekomen. Andere, waarvoor de wetgeving dient te worden aangepast, zullen volgen.

WOESTIJN...

Op 10 februari 1966 werd, tijdens een VU-meeting over *De waarheid over Zwartberg*, een solidariteitsfonds voor Limburg opgericht. Dit fonds zou in enkele weken tijd 110.000 fr. verzamelen voor de Zwartbergslachtoffers en hun nabestaanden.

Hiermee was voor de VU een eerste eindpunt bereikt in de akties rond de sluiting van Zwartberg.

De standpunten van de VU ten opzichte van „Zwartberg" kunnen als volgt worden samengevat:

* De beslissing om Zwartberg te sluiten was lang voor 22 december 1965 bekend. De regeringspartijen CVP en BSP verdaagden de bekendmaking uit elektoralistisch opportunisme, namelijk omwille van de gemeenteraadsverkiezingen van 11 oktober 1964 en de parlementsverkiezingen van 23 mei 1965.

* Vanuit ekonomisch oogpunt is de sluiting van Zwartberg onverdedigbaar. Haar finan- ▷

Maandag 31 januari 1966. Ondanks de schietpartij te Winterslag trokken de kompels naar de mijn van Waterschei. Daar kwam het opnieuw tot een treffen met de rijkswacht. Jan Latos werd van op korte afstand in de rug geschoten...

ciële toestand is gezond en het rendement is op één na het hoogste van het Limburgse bekken.

* Het sluiten van een Kempische mijn heeft een belangrijker en fataler inslag dan het sluiten van een Waalse mijn op de omliggende streek. Het aantal werknemers in de te sluiten Waalse mijnen bedraagt immers beduidend minder in vergelijking tot het aantal in Zwartberg.

* Men heeft steeds nagelaten nevenbedrijven op te richten in het Limburgse. Andere tewerkstelling was dus niet gewaarborgd.

* Limburg is een sociaal-ekonomische woestijn. Als provincie is Limburg eenzijdig afgesteld op de mijnnijverheid. De smalle industrieel-ekonomische basis gekombineerd met de brede demografische aangroei zorgde voor een struktureel overschot van arbeidskrachten.

* Globaal stelde de VU dat de sluiting van Zwartberg ingegeven is door politieke motieven — een kompensatie voor de 5 Waalse mijnen die in 1966 ook zouden gesloten worden. Noch ekonomisch, noch sociaal valt deze beslissing te verantwoorden.

★ ★ ★

Tot daar het eerste deel van de studie over de VU en de KS. In het tweede deel komt de *Grote Mijnstaking* van 1970 aan bod en zoekt de auteur naar de motieven waarom de VU in deze konflikten vooraan stond.

Jaak Cuppens

HET SOCIAALEKONOMISCH PROGRAMMA (1954-1966)

Tijdens de periode 1954-'58 ontwikkelde de VU een organisch maatschappijbeeld met ,,korporatistische inslag''. De partij had in die periode vooral een uitgebouwd programma inzake landbouw en middenstand met een uitgesproken anti-marxistische ondertoon. Een sterk benadrukt tema vormde de *industrialisatie van Vlaanderen*.

In het *Manifest van de VU* stelde de partij een aantal eisen op sociaal en financieel gebied.

Op sociaal gebied was dit de erkenning van de persoonlijke en familiale belangen van de werknemer, de opslorping van de strukturele werkloosheid in Vlaanderen door de bescherming van de bestaande en de oprichting van nieuwe industrie en tenslotte de uitroeiing van de kanker der mobiliteit door werkverschaffing ter plaatse aan de Vlaamse arbeider.

,,Werk in eigen streek'', was een slogan die, in het begin sterk gekontesteerd werd, maar uiteindelijk een belangrijke bijdrage heeft geleverd tot het ontstaan van de ekonomische ekspansiewetten.

Op financieel gebied waren de eisen de gezondmaking van de rijksfinanciën, de hervorming van het fiskaal stelsel, een meer rechtvaardige verdeling van de fiskale lasten, opruiming van de fiskale willekeur, en tenslotte bestrijding van de ongezonde drukking die van het grootkapitaal, de kapitaalkoncentraties en kapitaalmonopolies uitgaat.

KULTURELE SAMENWERKING?

VANUIT Hotel *Tambo Real*, waar de met minister André Geens meegereisde joernalisten overnachtten, heb je een uitzicht op een rond pleintje met een van de belangrijkste musea van Quito, de *Casa de la Cultura*, en met de Amerikaanse ambassade. Die was na de Panama-invasie weer net van alle graffiti gezuiverd, maar op het plein stond nog steeds *Bush is criminal* en *Panama libre* gekalkt. Op het pleintje verzamelen zich elke dag venters die met hun eetwaren en fruit van het platteland naar de stad komen afzakken. Een jongen van een jaar of zes is in slaap gevallen bovenop zijn mand *narranjia's*. Een jonge Indiaanse moeder met twee mandjes bonen schroomt zich niet om midden het drukke verkeer haar baby de borst te geven. Het lawaai is hier vanaf het ochtendgloren tot 's avonds laat oorverdovend: bussen waarvan de knalpot het begeven heeft, toeterende taxi's, daverende vrachtwagens. De flinterdunne ramen van Tambo Real — een *tambo* was een rustplaats voor de koeriers van de Inka die de afstand tussen Cuzco en Quito lopend overbrugden — slagen er nauwelijks in het geluid wat te dempen.

SANTO DOMINGO

Een paar kilometer verderop in het oude stadscentrum, binnen de veilige muren van het *Convento Santo Domingo*, heerst bijna volledige stilte. De ongewone opwinding die er toch voelbaar is, heeft een duidelijke reden: het bezoek van minister André Geens van Ontwikkelingssamenwerking en zijn gevolg. In het klooster loopt immers een Belgisch bilateraal samenwerkingsprojekt rond het behoud en de promotie van het kultureel patrimonium. De twee Vlaamse eksperten, restauratie-architekt *Patrick De Sutter* en archeoloog *Jos Buys* leiden er het ministeriaal gezelschap rond. De Ecuadoriaanse archeologe deed, net tijdens het hoge bezoek, een makabere ontdekking: een onbekend skelet onder de eeuwenoude tegels van een kloostergang. De opgraving van een gedeelte van het klooster en archeologische prospektie vormen een deel van het projekt. De archeologe liet terstond een halogeenlamp aanrukken om de verzamelde pers toe te laten een mooie foto te maken.

Ecuadoriaanse restaurateurs, in Brussel opgeleid met een beurs, herstellen heiligenbeelden in het Santo Domingo-klooster te Quito.

Ecuador kan prat gaan op een rijk en verscheiden erfgoed, zowel prekolumbiaans als koloniaal. Het oude Quito werd trouwens reeds in 1979 door Unesco erkend als *Kultureel erfgoed van de Mensheid*. Maar ondanks het toenemend besef van de waarde van dit patrimonium, is er een schrijnend gebrek aan degelijk gevormde specialisten terzake. Bovendien ontbreekt het Ecuador aan de nodige infrastruktuur om het hoofd te bieden aan talloze problemen waarmee de kultuurbeschermers te kampen krijgen.

In het tweede deel van onze Ecuador-serie bevinden we ons in Quito, de hoofdstad van het Zuidamerikaans evenaarsland. Daar staan twee Vlaamse koöperanten de Ecuadorianen bij in de bewaring van hun kultureel patrimonium. Naar de toekomst toe belooft dit projekt voor de stad een belangrijke toeristische trekpleister te worden. Landgenoten in een medische centrum slaagden er ook in om de kwaal van het kropgezwel in het Andesland bijna volledig uit te roeien.
luiden.

Een ware plaag is bvb. de overal in de Andeslanden opduikende sluikopgravingen. Historische monumenten worden door onoordeelkundig gespit vernield, maar de internationale zwarte markt in kunstvoorwerpen floreert. Jos Buys vertelde ons dat de inlanders eventuele onbekende archeologische sites gebruiken als een spaarpot. Als er dringend brood op de plank moet komen, gaat men even snel een paar potscherven opgraven. De Vlaamse archeoloog maakte het zelfs mee dat een lerares geschiedenis punten gaf op de door de leerlingen meegebrachte archeologische vondsten. Wiens kruikje het meest de oorspronkelijke vorm bewaard had, kreeg een tien.

De hoofddoelstelling van het projekt in Santo Domingo is de vorming van het lokale personeel in de verschillende deelgebieden die met restauratie en kulturele bewaring te maken hebben. Zo wordt een gedeelte van het klooster architekturaal gerestaureerd en wordt er een wetenschappelijke inventaris gemaakt van alle aanwezige kunstwerken. Schilderijen, beeldhouwwerken, muurschilderingen, tekstiel en papier worden bewaard en gerestaureerd. Verder wordt het interessante kloosterarchief bestudeerd, wordt de

▷

bibliotheek georganiseerd en richt men een modern en didaktisch museum in. Het projekt voor het behoud en de promotie van het kultureel patrimonium is gestart in 1980. Het einde van de tweede faze, waarin het projekt zich momenteel bevindt, is voorzien voor eind september '91.

Rond dit projekt kan men zich vele vragen stellen. Sommige ontwikkelingswerkers vinden bvb. dat het behoud van het kultureel patrimonium nu niet bepaald een prioriteit hoort te zijn in onze ontwikkelingssamenwerking. *Eerst brood op de plank, en dan een museum inrichten*, zeggen ze eenvoudig gesteld.

Anderen daarentegen vinden dat aandacht voor het kulturele erfgoed wel zijn plaats verdient in de ontwikkelingssamenwerking. Ze halen daar een drietal goede redenen voor aan. De bescherming van het kultureel patrimonium van een volk zou ten eerste het gevoel voor eigenwaarde bij dat volk aanscherpen. Een begrijpelijk argument: of gaat ons Vlaams zelfbewustzijn ook niet terug naar de wortels van ons roemruchte historische verleden?

STRAKS TE LAAT?

Een mooi gerestaureerde katedraal of een interessant museum vormen verder zonder twijfel toeristische trekpleisters. De katedraal van Ecuador's derde grootste stad Cuenca bvb. is een juweel. Maar 's avonds, wanneer ze verlicht wordt, is deze lust voor het oog een ekstra wandelingetje meer dan waard. Cuenca is nochtans geen bijzonder welvarende stad. Het toerisme betekent wel geld in het bakje: voor de horeka, maar evengoed voor de middenstand, de overheid en, uiteindelijk, de burgers.

En een laatste argument van de kulturele koöperatie is het urgentie-argument: als we nu niks doen is het straks misschien te laat. Veel schatten uit het verleden dreigen onherroepelijk verloren te gaan indien er nu niets voor hun behoud en restauratie gedaan wordt.

Een andere, en pertinentere vraag die rond het projekt gesteld kan worden, is in welke mate kulturele samenwerking nog tot de bevoegdheid van de nationale regering behoort. Het projekt dateert wel van 1980, en is voor de federalist André Geens, Belgisch VU-minister van Ontwikkelingssamenwerking dus eigenlijk een *last uit het verleden*. André Geens was tegenover de joernalisten erg duidelijk: *„Soortgelijke projekten als het behoud van het kultureel patrimonium zullen er onder mijn beleid niet bijkomen. Ik ben immers federalist en voorstander van de overheveling van Ontwikkelingssamenwerking naar gemeenschappen en gewesten. In het huidige regeerakkoord staat deze overheveling echter niet ingeschreven, zodat ik hiertoe geen initiatieven kan nemen. Ik zorg er in het beleid dat ik voer wél voor geen beslissingen te nemen die een opsplitsing van Ontwikkelingssamenwerking in de toekomst zouden bemoeilijken."*

Na de rondleiding in Santo Domingo volgt nog een wandelingetje door de oude stad. Boven op een heuvel kijkt de Maagd van Quito toe hoe minister Geens zich op 2.850 meter hoogte in het zweet loopt te werken. De maagd heeft een gesneuvelde draak aan de voeten liggen. Vroeger was ze nog voorzien van een speer en kettingen. Wanneer er een fors briesje woei maakten die zo'n vreselijk lawaai, dat de inwoners aan de voet van de heuvel hun huis niet dierven verlaten. Het stadsbestuur zag zich genoodzaakt de kettingen te verwijderen. Spijtig, dat was pas een toeristische attraktie geweest.

(pdj)

KROPGEZWEL EN KRETINISME BIJNA UITGEROEID

Waar anderen daar voorheen niet in slaagden, roeiden Belgische dokters wel het kropgezwel en kretinisme in Ecuador nagenoeg volledig uit. Het inheemse kropgezwel, kretinisme (mentale en lichamelijke gebrekkige en achterlijke ontwikkeling veroorzaakt door afwijkingen van de schildklier), leerproblemen en een hoge kindersterfte waren eeuwenlang sterk verspreid onder de Andesbevolking, en dan voornamelijk onder de arme *quicha*-sprekende Indianen. Deze kwalen en ziekten zijn alle het gevolg van jodiumtekort.

De bestrijding ervan in Ecuador is het voorwerp van een bilateraal (officieel) ontwikkelingsprojekt tussen Ecuador en België. De Vlaamse dokter *Vanderheyden* leidt samen met drie andere landgenoten een medisch centrum in Quito, vanwaar de akties gekoördineerd worden. Vóór het jaar 2000 wou men het jodiumtekort in de Ecuadoriaanse Andesstreek uitgeroeid hebben. Het kropgezwel, kretinisme, leerproblemen en een hogere kindersterfte staan immers een verdere socio-ekonomische ontwikkeling in de weg. Bovendien lijden ook de dieren onder het jodiumtekort: onvruchtbaarheid, perinatale sterfte en een lagere melk- of wolproduktie zijn hier de gevolgen.

BAANBREKENDE TWEETALIGHEID

De tweede doelstelling van het *bocio*-projekt (bocio is de Spaanse naam voor kropgezwel) is de vorming van het personeel van Volksgezondheid, om de kwaliteit van de diensten te verhogen.

Om het jodiumtekort tegen te gaan, bestaat er een heel eenvoudig middel: de zoutproducenten motiveren en bijstand verlenen om gejodeerd zout op de markt te brengen. De koöperanten bezoeken de zoutfabrikanten eens om de drie maanden om ze technische bijstand te verlenen. Momenteel is 85% van het zout in Ecuador goed gejodeerd.

Natuurlijk moet dan nog aan twee belangrijke voorwaarden voldaan worden om de doelstelling van het projekt te laten welslagen: de risikobevolking ontdekken (door de jodiumbepaling in de urine) en hen ervan overtuigen om het gejodeerd zout te gebruiken. Daartoe werden de dorpsleiders gevormd. In de risikodorpen werden edukatieve en marketing-aktiviteiten uitgevoerd, in het Spaans én in het *Quichua*. Dit is zeer uitzonderlijk, en voor Ecuador zelfs baanbrekend, want de oude taal van de Indianen is door de autoriteiten niet als officiële taal erkend. Nochtans wordt ze door 40% van de bevolking gesproken. Kan je je het voorstellen: het Frans, want dat wordt door 40% van de Belgen gesproken, geen officiële taal meer in België?

In dorpen waar er een hoog risiko bestaat werd gejodeerde olie ingespoten. Dit levert een bescherming op voor vier jaar. De uitroeiing van het jodiumtekort lijkt volgens de projektleiders haalbaar: meer dan 95% van de risikobevolking is op dit moment beschermd. Dr. Vanderheyden drong bij minister A. Geens aan om het projekt uit te breiden naar de andere Andeslanden. Daartoe zou een regionaal referentiecentrum opgericht kunnen worden, geassocieerd met de Wereldgezondheidsorganisatie, dat de vorming en opvolging in de Andijnse landen verzekert.

NAAIMACHINES VOOR BURUNDI

De aktie ,,Naaimachines voor Burundi'' draait op volle toeren. Mevr. Jo Geens was aanwezig bij de inscheping van een tweede container naaimachines.

In de haven van Antwerpen is zopas een tweede container met naaimachines naar Burundi vertrokken. Dit gebeurde in aanwezigheid van Mevrouw Jo Geens, echtgenote van Minister van Ontwikkelingssamenwerking André Geens, die de aktie lanceerde. In maart werd reeds een eerste container richting Burundi verstuurd.

In augustus 1989 startte mevrouw Jo Geens de regionale inzamelaktie ,,Naaimachines voor Burundi''. Na een rondreis doorheen dit Middenafrikaanse land zowat twee jaar geleden had Jo Geens zich voorgenomen iets te doen aan een paar heel eenvoudige noden in de Burundese families. Zij stelde er vast dat de vrouwen erg handig zijn en wonderen verrichten met behulp van een naaimachine. Dergelijke machine maakt de Burundese vrouw erg zelfstandig, helpt haar aan een inkomen en geeft haar, hoe beperkt ook, een stukje eigenwaarde.

START

De aktie ,,Naaimachines voor Burundi'' ging van start bij de VU-Zottegem. Dit bleek onmiddellijk sukses op te leveren. Ook in de onmiddellijke omgeving kreeg de aktie opvolging. In het Vlaamse land deinde de aktie uit. Na Zottegem volgde Leuven met Willy Kuijpers, Deerlijk met D.Demeurie, Aalst met G.Baetens en J.Caudron, Antwerpen met E. Brentjens en Gent met P.Minnaert en K.Van Hoorebeke. Per regio zorgden deze mensen voor de ophaling en voor een depot. Vele mensen stelden zelfs hun garage ter beschikking als voorlopige opslagplaats voor de machines.

De vzw Doe Mee uit Hooglede Gits en de vzw SOS Ziekenhuizen verzorgden daarna de ophaling per arrondissement. De beschutte werkplaats Mariasteen zorgde voor de reparatie van de naaimachines. Stuk voor stuk kregen deze machines een beurt en werden ze klaargemaakt voor verzending.

Nationaal werden zowat 1500 machines ingezameld. Daarvan waren er ruim 300 onmiddellijk bruikbaar en een 500-tal komen voor hergebruik in aanmerking. Meestal gaat het om mechanische naaimachines maar er zijn ook een 50-tal industriële en enkele elektrische naaimachines bij. Ook grote hoeveelheden stof werden door Ucco Gent aangeboden en alle machines werden van ekstra naalden voorzien.

Het grootste probleem voor de aktie blijft het verzenden van de ingezamelde goederen. De verzending naar Burundi voor één container kost zowat 250.000 fr. Een eerste container met 100 naaimachines kon vertrekken door de hulp van Mathias Hitimana die het transport sponsorde.

De tweede container vond in het transportbedrijf Comartrans uit Antwerpen een bereidwillige sponsor. De tweede vracht naar Burundi bestaat uit 61 naaimachines type trapper, heel wat orthopedisch materiaal, onderzoektafels en een grote hoeveelheid stof.

Ter plaatse gebeurt de verdeling van de goederen door Zuster Elise zodat ook daar de geboden middelen optimaal worden aangewend. De tocht zelf loopt van Antwerpen naar Dar-El-Salaam, daarna gaat het per vrachtwagen naar Bujumbura-Burundi.

Mevrouw Jo Geens is nu op zoek naar sponsors om de volgende verzendingen te kunnen realiseren.

ADVERTENTIE

BLOEMEN ROUWKRANSEN
BRUIDSTUILEN
ZAALVERSIERING
PETRA P.V.B.A.
HEIHOEFSEWEG 1
2520 EDEGEM
Tel.: 03/457.23.89

Kostuums naar maat.
HERENKLEDING
Vermees
Steenhouwersvest, 52
ANTWERPEN

EEN JAAR VOLKSNATIONALE STRIJD (11)
IM WESTEN NICHTS NEUES...

De Duitsers binnen het Waalse Gewest hebben in 1989 de bevoegdheid niet kunnen terugkrijgen die zij bij de staatshervorming in 1988 kwijtgeraakt zijn: die over hun eigen *monumenten en landschappen*. Hier en daar is er een lezer of een PDB-politikus die dit aanklaagt maar de Eksekutieve van de *Rat der deutschsprachigen Gemeinschaft* onderneemt officieel niets.

OLIFANT EN MUIS

Half april 1989 beweren de ministers na een regeringstop dat zij ,,niet bevoegd'' zijn, Walen en Duitsers moeten het onder elkaar uitmaken. De tipische Belgische oplossing luidt: de Walen behouden de bevoegdheid in rechte, de Duitsers krijgen ze, samen met het nodige geld, in feite. De onderhandelingen tussen olifant en muis kunnen beginnen.

De post is in Duits België nog steeds een verfransend element. Vele Duitse gegadigden worden niet in aanmerking genomen voor een dienst in hun eigen streek omdat ze geen bewijs van hun kennis van de Franse taal kunnen voorleggen. Over het hoofd wordt gezien dat zij allemaal in het bazisonderwijs meer Franse lessen ontvangen hebben dan goed voor hen is. Dat van de hulpkrachten die in **februari** naar Eupen gezonden worden de helft geen woord Duits kent, is blijkbaar onbelangrijk. Uit protest breekt in Eupen een korte poststaking uit. Een interpellatie van volksvertegenwoordiger *Gehlen* (PSC) tegen PTT-minister *Colla* (SP) haalt niets uit.

Er is niet alleen de post. De *magistratuur* is zeker even belangrijk. Daar worden in de herfst twee rechters benoemd op plaatsen, bestemd voor Duitse Belgen. De ene blijkt een halfverfranste uit het Nederduitse *Welkenraat* te zijn, die evenwel Duits kent. De tweede is een Waal die geen woord Duits kent. Benoemd door Justitieminister *Wathelet*, die in Vlaanderen als een ruimdenkende Waal pozeert.

Wanneer in **maart** de mogelijke adoptie van Roemeense dorpen in *de stadsraad van Eupen* ter sprake komt, wordt uitdrukkelijk vermeden een Duits-Roemeens dorp te kiezen.

De *Europese verkiezingen* veroorloven België's Duitsers met een eigen vertegenwoordiger naar Straatsburg te zenden. De PDB vraagt, zoals de VU trouwens, dat men tenminste tussen een Waal en een Vlaming zou mogen kiezen. Daar heeft niemand oren naar. Het moet een Waal zijn. Het onthoudingspercentage bedraagt dan ook niet toevallig meer dan 20.

Idillisch zicht, maar sinds 1988 zijn de Duitsers binnen het Waalse Gewest de bevoegdheid kwijt over hun eigen monumenten en landschappen... kolonisatie is van alle tijden. (foto VUM)

GENIEPIG

De *officiële staatshervorming* gaat inmiddels haar naar buiten uit min of meer bevredigende gang. Door artikel 59ter van de Grondwet te wijzigen kent het parlement, op voorstel van de regering, nu ook aan de ,,Duitstalige Gemeenschap'' het recht toe *,,om verdragen te sluiten inzake kulturele aangelegenheden, inzake persoonsgebonden aangelegenheden en inzake onderwijs''*, althans binnen zekere grenzen.

Geniepig is dat uitvoeringswetten van dit grondwetsartikel niet met een biezondere, maar met een gewone meerderheid zullen kunnen aangenomen worden.

Om mogelijke Vlaamse weerstand te verijdelen? Uitdrukkelijk stelt de regering ook dat, in tegenstelling tot de Vlaamse en de Franse Gemeenschap, de Duitse niet bevoegd is om het taalgebruik in haar gebied te regelen. Die is immers al van in 1962 tot faciliteiten voor de verfransers verplicht. En de taalbevoegdheid geldt alleen voor taalhomogene gebieden. Is dit niet goed bedacht?

Over de bewoners van het officiële Duitse taalgebied verschijnt nog eens iets. Veel minder is dit het geval met de bijna 40.000 verzwegen, deels verfranste Duitsers uit het Duitse taalgebied van het België van vóór 1919.

In 1989 begaat de Franse Gemeenschap de brutaliteit, haar officiële feestdag te spreiden over twee steden die zij in de loop van België's geschiedenis grotendeels heeft kunnen verfransen. Brussel en *Aarlen*. De vereniging *Areler Land a Sprooch* noemt dit gebaar ,,unangebracht''. Natuurlijk storen Walen en verfransten zich hieraan niet. *Kurt Ortmann*, voorzitter van de ,,Rat der deutschsprachigen Gemeinschaft'' is zelfs zo lomp, daar als eregast aanwezig te zijn.

Spijts alles wordt in officieel franstalige gemeenten als *Bleiberg* (Plombières) nog liefhebberstoneel in het ,,Plat'' gebracht.

In 1989 viert het *groothertogdom Luksemburg* 150 jaren onafhankelijkheid. Haast onvermijdelijk gaat dit gepaard met een overtrokken want onbestaand natiebegrip, in 1984 bekroond met het uitroepen van de aldaar gesproken Duitse dialekten tot een Luksemburgse taal.

BEDROEVEND ELZAS-LOTHARINGEN

De verzamelde volksvertegenwoordigers van de Bovenelzas vragen eenparig en met nadruk dat op *school wat meer Duits* zou geleerd worden en wel van op de kindertuin.

De tweetalige uitgave van ,,Dernières Nouvelles'' wordt nog door 40.000 *lezers* gekocht, die van ,,L'Alsace'' nog door 30.000. De Franse uitgaven lopen respektievelijk in de 200.000 en 110.000.

Voor het eerst wordt de *Vastenbrief* van de bisschoppen met zetel te Metz en te Straatsburg nog alleen in het Frans voorgelezen.

Vijfentwintig Europarlementsleden ondertekenen in **februari** een solidariteitsverklaring ten gunste van een aantal Elzassers die de moed hadden, hun *taal in het openbaar te gebruiken* en op grond daarvan een proces te verduren kregen. Bij de ondertekenaars treffen wij vanzelfsprekend *Vandemeulebroucke* en *Kuijpers* aan, maar ook *Ulburghs, de Gucht* en *Rolants du Vivier*; verder nog één Noordnederlander, de ene Zuidtiroler en zowaar nog vijf Duitsers uit de Bondsrepubliek.

Het *Duitse kultuurleven* in Elzas en Lotharingen blijft schraal. Wel leeft er een tamelijk bloeiend dialekttoneel, althans in het zuiden van dat gebied. Er verschijnen ook nog een paar volksgezinde tweetalige of Duitse bladen. Daar kan men de klacht vernemen dat de Elzassers het zo goed als enig geval vormen van een volksgroep die zich met brio beijvert om de eigen taal en identiteit kwijt te geraken.

ZWITSERS-DUITSE DIALEKTGOLF

De vrede tussen de volksgroepen in *Zwitserland* wordt bedreigd door een verschijnsel waarvan de diepere oorzaken nog niet zijn blootgelegd.

Alemanisch Zwitserland is doende, zijn band met de andere Duitsers door te knippen. Konkreter uitgedrukt: de dialektgolf, aldaar bedreigd door de kennis van het overkoepelende Hoogduits. Duits-Zwitsers gaan steeds meer hun plaatselijk dialekt spreken en schrijven, ook tegen taalgenoten met een ander dialekt en, wat erger is, ook tegen Franse en Italiaanse Zwitsers. Deze schieten met hun school-Duits niet meer op en protesteren tegen deze gang van zaken.

Tegenover de Duitsers buiten Zwitserland, dit is dus de overgrote meerderheid, verzwakt dit het besef van de kultuurgemeenschap. Gevolg: verzwakking van de Duitse groep in het algemeen, verenging van de Zwitsers-Duitse in het biezonder

Het tweetalige kanton *Freiburg* is voor ongeveer een derde door Duitsers bewoond. Om zich op publiekrechtelijk gebied beter te verdedigen richten ze een *Deutschfreiburgische Arbeitsgemeinschaft* op.

KARINTHISCHE AFWEER

De Duitsers hebben uiteraard niet alleen in Oost en West grenzen; ook in Noord en Zuid.

Die in het noorden zijn niet erger dan in het binnenland: verzwakkend volksbewustzijn. Als dat in de Bondsrepubliek verandert, zal dat in Deens *Sleeswijk* ook wel veranderen.

Moeilijker liggen de zaken in het zuiden. Wij hebben vorige jaren al vaak de achtergronden van de problemen met Slovenen en Italianen geschetst. Nu houden wij ons bij de feiten van 1989.

Het schooljaar 1989-1990 is het eerste voor een *tweetalige* (Sloveens-Duitse) privé-lagere-*school in Karinthië's hoofdstad Klagenfurt*. De onderneming is tipisch voor wat daar aan de gang is. Met de beste wil van de wereld kan men Klagenfurt niet tot het Sloveense taalgebied rekenen. De Slovenen willen geen Sloveens doch tweetalig onderwijs om naderhand, na telling van wie Sloveens kent, ook alle Sloveens kennende Duitsers bij hun groep te voegen. Duitse Oostenrijkers die op deze verdraaiing wijzen worden door linksen en door kosmopolitische Weense kringen als nazi's gebrandmerkt; diezelfde kringen komen aan de Sloveense eisen overijverig tegemoet, om toch maar een goed, vooral een niet-nationalistisch figuur te slaan.

In **maart** worden *landdagverkiezingen* gehouden. De Sloveense (en door linkse Oostenrijkers aanbevolen) lijst *Anderes Kärnten-/Drugacna Koroska* behaalt 1,7 % van de stemmen.

Begin **augustus** laat een *Hollands „Oostenrijkkomitee"* van zich horen. Het wil vakantiereizen naar Karinthië ontmoedigen, als boykot tegen deze „bruine" deelstaat. Ter plaatse heeft men de gevolgen ervan niet gevoeld.

De Slovenen zijn in Oostenrijk niet talrijk en tenslotte is Oostenrijk een Duitse staat. Dit versterkt aanzienlijk de positie van de Duitsers tegenover de Slovenen.

Zuid-Tirol: Duitsers in Italië.

ZUID-TIROL ZACHTJES BERGAF

Met Italië is het andersom. Daar wonen de Duitsers in een Italiaanse staat. Na 70 jaren bezetting, achtervolging, intimidatie, discriminatie en sleet, verzwakt de Duits-Tiroolse weerstand.

Op **1 januari 1989** bezet de Duitse volksgroep nog niet de helft van de *staatsbetrekkingen* in haar eigen gebied (de spoorwegen dan nog uitgezonderd), ofschoon zij er tweederden van de bevolking uitmaakt.

Na 18 jaren wordt eindelijk de wet uitgevoerd die een *administratieve rechtbank* te Bozen oprichtte.

Bij de *gemeenteraadsverkiezingen* (**8 mei**) behoudt de SVP (Südtiroler Volkspartei) te Bozen haar 10 zetels. De Italiaanse neofascisten verhogen hun aantal van 11 op 14.

Bij de *Europese verkiezingen* behaalt de SVP 53 %, dit is 10 % minder dan in 1984. De SVP krijgt steeds meer tegenwind vanwege eensdeels haar verflauwende weerbaarheid en anderdeels de verflauwende weerbaarheid van de kiezers. De eerste reden veroorzaakt scheuringen door radikalere groepen (Benedikter, Meraner, Klotz), de andere verklaart het sukses van *Grünen* (ook daar anti-nationalistisch) en liberalen.

Zuid-Tirol is in het Europarlement nog vertegenwoordigd door *Dalsass*, die echter niet in de Regenboogfraktie doch in de kristendemokratische fraktie zetelt.

Er is ook een neo-fascistische Europarlementariër. De internationale pers maakt daar opvallend weinig heisa over.

Ondertussen worden leden van de aloude *Landesschutzen* (wel nog vinniger dan onze schuttersgilden) door de overheid van Noord- en Zuid-Tirol als mogelijke terroristen verdacht en soms in de prang gezet.

Op **9 november** is er goed nieuws. Dan wordt een uitvoeringsbesluit van kracht dat het gebruik van de Duitse, Italiaanse en Ladinische *taal* regelt. Deze talen worden op gelijke voet gesteld. Strenge sankties tegen niet-naleving zijn voorzien.

Voor de toekomst van Zuid-Tirol van groot belang is een beslissing van het Italiaanse Grondwettelijk Hof. Dit bepaalt dat het de Staat toekomt, de beslissingen van de Gewesten, ook van die met een biezonder statuut (Aoste en Zuid-Tirol) uit te werken en op de Italiaanse wetgeving af te stemmen. In zijn overwegingen wijst het Hof op het belang van een unitaire rechtsorde.

In feite zijn al in 1989 — en ook voorheen — ettelijke dekreten door het Hof afgewezen.

Als de Zuidtirolers dit slikken en dan officieel gaan verklaren dat er geen betwisting meer is met Italië (daar is ernstig sprake van), worden alle vormen van *uitholling van hun autonomie* mogelijk.

Karel Jansegers

„UNE JAM NJI FLLAMEN..."

WIJ: Tijdens het TV-nieuws op dinsdagavond 17 april stond je er doodmoe bij in Zaventem. Je gezicht was behoorlijk betrokken, wat was er eigenlijk in Kosovë gebeurd?

W. Kuijpers: *„Wel ja, vele Skiptaarse vrienden hadden ons al lang uitgenodigd om in het Albanese deel van Servië, het afgezwakt-autonome Kosovë, een werkbezoek te brengen. De reis was bovendien vermoeiend omdat we vooraf in Ljubljana met de Slovenen en in Zagreb met enkele Kroatische politici urenlang overlegd hebben hoe zij opnieuw aansluiting kunnen vinden bij de Westeuropese demokratische samenleving. In Kosovë zelf zijn we dan tot viermaal toe met de VNOS-ploeg aangehouden en de laatste maal kregen we er op de koop toe nog een serie schoppen en matrakslagen bij. De militaire noodtoestand — die intussen opgeheven is — heerste er immers nog volop. En mijn Albanees zinnetje „Une jam nji Fllamen..." — Ik ben een Vlaming — werd door de Servische milicia-oren niet begrepen... Integendeel!"*

NETWERK

WIJ: Waarom nú het Albanese deel van Joegoslavië bezoeken, vraagt de gemiddelde Vlaming zich wel af? Heeft dat wel zin?

W. Kuijpers: *„Natuurlijk heeft dat zin! Alléén al de volksnationale solidariteit gebiedt dit. Zo heeft Jaak Vandemeulebroucke in het Europarlement met zijn goedgekeurd Armeniëverslag erg veel bijgedragen tot de politieke inschakeling van de Armeense hergeboorte in het Europese raderwerk. In 1984 kreeg hij die opdracht. Maar reeds voordien op 15 april 1976 deelde ik in de Armeense hoofdstad Jerivan een 2.000-tal pamfletten uit. „Don Quichot" betitelden sommige joernalisten me, toen ik — even vermoeid! — uit de Armeense bajes terug kwam. En zie, begin april '90 sloot Jaak met de Armeense Nationale Beweging het toetredingsakkoord voor onze EVA.*

Walter Luyten's inzet voor de Basken; Nelly Maes' kontakten met de Saharoui's; Frieda Brepoels' verbroedering in Friesland... De vele afdelingsreizen naar Frans-Vlaanderen, naar Duits-Oost-België, naar de Elzas...

De VU-ploeg van Deerlijk, verbroederde o.l.v. Dirk Demeurie met een Thürings DDR-dorp; de VUJO zat in Oost-Berlijn; Jaak Gabriëls en Bree zijn in Katalonië goed thuis enz... Het zijn allemaal onderdelen van ons volksnationaal politiek netwerk in een veranderend Europa. Vergeet het niet: onbekend is onbemind! En... samen staan we sterk binnen het centralistisch Europa van morgen."

WIJ: De Skiptaren die in ons land verblijven vielen je bijna als Clouseaufans om de hals in de luchthaven, hoe verklaar je die emotie?

W. Kuijpers: *„Iedereen heeft zo'n beetje zijn natuur! Die Illyrische Albanezen of Skiptaren zijn een hoofs maar ook een emotioneel volk met karaktertrekken die je gelijkaardig bij Ieren, Vlamingen en Basken terugvindt. Ik voel me bij hen dus erg goed thuis. Ze zijn humorvol — spits, levenskrachtig en houden van een goeie tafel, een lied en waarderen erg wat je voor hen doet. Maar zoals de Koerden hebben ze weinig politieke vrienden in de wereld."*

Tijdens de voorbije Paasdagen verbleef senator *Willy Kuijpers* in Kosovë (Kosovo, de zelfstandige Albanese provincie van de deelstaat Servië) in Joegoslavië.
Hij bekeek er het probleem van de achteruitstelling van de Albanezen door de Serven, ook al maken zij er 90 % van de bevolking uit.
In een vraaggesprek peilde de redaktie naar zijn bevindingen en probeert Kuijpers een antwoord te ontfutselen op de vraag naar de zin van dergelijke bezoeken.

PECHVOGELS

WIJ: Hoe verklaar je dat?

W. Kuijpers: *„Skiptaren zijn het oudste Indo-Europees volk in de Balkan. En elkeen wil hun vel en hun vruchtbare grond. Zij konden aan die veroveringsdruk eeuwenlang weerstaan. Denk maar aan de opdringerige Grieken; aan de imperialistische Turken — tot en met 1912; aan de Serven, hun Slavische buren die hen maar al te zeer willen assimileren. In Vuqiternë ontmoette ik een jongen van 13 jaar die op 31 maart door een Servische politieman een levende muis in de mond gestopt kreeg met de woorden: „Nu zul je wel Servisch leren spreken!". En een dag later vertelde een jonge Kosovaarse vrouw me haar repressieverhaal. Ze kreeg een scherp-gestelde gasgranaat in de mond, terwijl een hele patroelje Servische politiemannen haar ouderlijk huis op wapens doorzochten... Voor vele Serven zijn de Illyrische Skiptaren een achterlijk boerenvolk. In Belgrado deden we de proef op de som: de vele straatkeerders die we aanspraken via onze Albanese vrienden waren allen Rom-zigeuners of uitgeweken, werkloze Kosovaren... Tijdens de jongste wereldoorlog werd Kosovë het wingewest van hooghartige Italiaanse fascisten, die hen al even vernederend behandelden..."*

De dubbelhoofdige zwarte adelaar op rode achtergrond vormt het wapen en de vlag van de Skiptaren (adelaarszonen) of Albanezen (witte bergbewoners). De adelaar kijkt waakzaam voor dit oude volk naar het aanvallende Westen (Italië- en naar het even veroveringsgezinde Oosten (Turkije). Je mag hem zeker niet in dezelfde kooi stoppen met de bij meer bekende tweehoofdige Oostenrijks-Habsburgse adelaar! Oostenrijkse machthebbers hebben er immers mede voor gezorgd dat heel wat Skiptaarse woongebieden bij Slavische (Servië, Macedonië en Montenegro) ondergebracht werden. De Albanese adelaar telt negen vliegpennen aan elke vleugel; net als de pijlenbundel bij de Nederlandse leeuw, vertegenwoordigen ze elk een Albanese provincie.

WIJ: De pechvogels van de geschiedenis?

W. Kuijpers: *„Zeker tot aan Tito. Die bracht voor hen een stuk zelfbestuur teweeg. In 1974 verwierven zij bij de Joegoslaafse grondwetswijziging, net zoals het Hongaarse Vojvodina, een autonoom statuut binnen de Servische deelstaat en dit met een eigen parlement en eigen regering. Op 29 maart*

'89 werd dat zelfbestuur echter door de Servische regering met een nieuwe grondwetsherziening een flink stuk teruggeschroefd. Na Tito's dood in 1980 hadden zij dat voelen aankomen. En vanaf de lente 1981 bleven de Kosovaren niet weg uit de straat. In de wederopbloei van de demokratische gevoelens in gans Midden-Europa eisten zij een 7e deelstaat te worden van Joegoslavië.

En terecht. Er wonnen immers meer Skiptaren in Joegoslavië dan bv. de deelstaat Bosnië aan bewoners telt. En vergeet de Servische overheersingsdrang niet, die hen iedere dag naar meer zelfbestuur drijft.''

WIJ: Is die Servische vervreemdingsdruk dan zo sterk?

W. Kuijpers: *,,Die loopt tot ver in de geschiedenis terug. In 1937 ontwikkelde een zekere dr. Vaso Cubrilovic voor de Servische legerleiding een assimilerings- en verhuisplan voor de Kosovaren. Na de val van de monarchie en de machtsovername zette deze man zijn beroepsloopbaan verder via de Kommunistische Parij, ditmaal als direkteur van het Balkanologisch Instituut te Belgrado en later als Servisch minister! Een voor Vlamingen bekende metodiek zijn de administratieve ingrepen. De dorpsopschriften, de wegwijzers zijn in het Albaneessprekende deel tweetalig met het Servisch vooraan enz... Waar in Tirool de Italianen een inwijkingspolitiek voerden doen de Serven dat ook in Kosovë. Leger en politie, de sleutelfunkties in bedrijven en overheidsdiensten worden stelselmatig aan Serven toegewezen. Tussen beide wereldoorlogen in, werden zowat 300.000 Albaniërs naar Turkije en Albanië weggepest. En deze politiek dreigt nu ook weer. Op 10 april '90 werden de eerste uitwijzingsbevelen gegeven aan Albanese door de Verenigde Naties erkende vluchtelingenfamilies. Vanaf 1948 trokken vele uit het totalitaire Albanië weg en startten dikwijls enkele km. verder over de staatsgrens een nieuw leven. Hun eigendommen zouden toegewezen worden aan Servische inwijkelingen...''*

WIJ: Op een ogenblik dat de Duitse Bondsrepubliek ongeveer 1 miljoen duitstaligen uit de DDR, uit Silezië, uit Pommeren, uit de Romeense Banaat enz... liet overkomen of wegkocht om haar ingezakte geboortecijfer aan te vullen gebeurt ginds dus iets gelijkaardigs; maar dan met de vuist?

W. Kuijpers: *,,Inderdaad, de Serven hebben schrik van de Kosovaarse bevolkingseksplozie. Het geboortecijfer ligt bij de Albanese families zeer hoog. De klan-tradities leven er bloedsverbonden-solidair sterk. Iedere Albanees helpt de andere, vanuit de eeuwenlange onderdrukking. Hun hoeven en huizen blijven nu, zoals vroeger tegen het Turkse gevaar, omgeven door hoge, beschermende muren. Je zou ze kunnen vergelijken met onze Haspengouwse kasteelhoeven. Dit alles irriteert de Serven die graag het bodem- en landbouwrijke Kosovë willen*

▷

De vermoorde Enver Hadri woonde lange tijd in de Albaniëstraat te Brussel. Hij had zich daar — omwille van de naamsimboliek — een tweede thuis gezocht. Met reuzefoto's van Enver rouwde een menigte zwijgend-protesterend op 3 maart j.l. vóór de Joegoslavische ambassade. Op de voorgrond bemerken we Envers oudste zoon (het gezin telt 4 kinderen) en senator Willy Kuijpers.

NËNË TEREZËS EN VILI KËRPES

In Gjakovë stromen duizenden Albanezen op Paasdag 15 april rond de katolieke kerk samen: moslims en kristenen. De Kosovaarse priester Alexander *Gjergji*, een vriend van gevangenisaalmoezenier Daniël Evrard (Dendermonde) gaat er in. de paasviering voor. Naast hem *Mullah Hoxha*. Samen zeggen ze: ,,Kijk niet naar de verschillen, maar naar 't geloof''. Zij verwijzen naar hun Albanese *Gonxhe* (= tulp) *Bojaxjiut* de naam van *Nënë Terezës — Moeder Tereza*, die op 27 oogst 80 jaar zal worden. ,,Zij verenigt onze Geest en geeft ons *drit* (licht) in deze duisternis'' zegt de Mullah. De *gjakmarjes* (de vendetta), voorbereid door de jonge Kosovaarse verzoeningsbeweging, wordt maatschappelijk verbannen. *Sporu* (ga buiten) zeggen beide voorgangers tegen deze Turkse, sedert eeuwen gekoesterde bloedwraak. Tientallen ouderen en jongeren, met en zonder *plis* (wit vilten Albanees hoedje), vroegere bloedsvijanden omarmen elkaar wenend... Voor de mikro fluisteren ze hun wens. De doodsdwang van generaties wijkt. De massa met de vele betrokken families kijken en luisteren ademloos. Vooraanstaanden uit de half-klandestiene Demokratische Liga en het Jeugdparlement, de professoren dr. Anton Cetta, dr. Mark Krasniqi, dr. Zekeria Cana en dr. Din Mehmeti — samen goed voor vele jaren gevangenis — schudden ontroerd die verzoende handen.

En *Vili Kërpes*, een Vlaams senator van 2.000 km méér noordwestwaarts deelt hier mee de vrede van een volk, dat zich wil handhaven in het Europa van morgen.

bezitten voor hun belangen. Vele uitgeweken Albanezen steunen daarenboven geldelijk vanuit de rest van Europa, vanuit de VSA, Australië en Kanada hun familie in Kosovë. Zo kunnen zij hun landbezit beveiligen en zelfs uitbreiden. Ook dat zien de Serven met lede ogen gebeuren.''

SOLIDARITEIT

WIJ: Zoeken de Serven een konflikt? Willen zij hun leger ter plekke sturen en de Albanese gemeenschap verder afbouwen?

W. Kuijpers: *,,Voor zover ik dit kon ervaren lijkt dit zo te zijn. Achter al die treiterijen zit m.i. toch een strategie. Wij hebben niet alleen de stukgeslagen woningen met eigen ogen gezien. We hebben niet alleen meegemaakt hoe Albaneessprekenden geen verzorging kregen in ziekenhuizen. Maar duizenden Albanese leerkrachten, arbeiders enz... vielen de jongste jaren werkloos. In Kosovë leven zowat 2 miljoen mensen, waarvan 77,4 % Albanezen; 13,2 % Serven; 1,7 % Montenegrijnen en 0,8 % Turken. Slechts 1 op de 13 aktieve Albanezen is tewerkgesteld, bij de Serven is dat 1 op 5 en bij de Montenegrijnen stijgt dat tot 1 op 3. In de Albanese gemeenschap leven zowat 60.000 families zonder één enkele tewerkgestelde. We bezochten een familie die moest leven met 11 personen vanuit de opbrengst van 90 are akkerland, het overlevingspensioen van de moeder — 21 fr. per maand — en dat wat de uitgeweken zussen vanuit Kanada en Zwitserland maandelijks opsturen. Hoelang hou je zoiets vol, voor dat je aan de uitwijking begint?''*

WIJ: Wij lazen dat het Albanese deel van Joegoslavië het sterkst achterop zit, klopt dat?

W. Kuijpers: *,,Jazeker. Na Tito's dood in 1980 werd de inhaalbeweging in het onderwijs en de kultuur afgeremd. Niettegenstaande een sterk stijgende Albanese bevolking daalde aan de universiteit van Pristhtinë geleidelijk de Albanese deelname tot in 1989 t.a.v. 1981 tot 60 %. Dit schooljaar werden 7.600 Albanese jongeren die in Kosovë lager onderwijs beëindigden, niet meer ingeschreven voor het voortgezet onderwijs. De ongeveer 70.000 naar Belgrado uitgeweken Albanezen hebben er geen enkele Albanese klas. In Macedonië en Montenegro waar, aanleunend bij het Albanese Kosovë, nog zowat 300.000 Albaneessprekenden leven, krijgen deze geen enkel uur Albanees onderricht. Maar de Servisch-Montenegrijnse minderheid in Kosovë telt 140 schoolklassen met minder dan 7 leerlingen...''*

WIJ: En wat ga je nu voor die mensen doen?

W. Kuijpers: *,,De onbekendheid omtrent die onderwerp tracht ik te doorbreken. De VNOS-uitzending van 24 april j.l., de VTM-bijdrage en de persartikels droegen hier toe bij. We richten een hulpgroep op. Zo voelen zich vele Albanese uitwijkelingen zieh ook beter verbonden met Vlaanderen. We bereiden met ,,SOS-Doe mee!'' een medisch hulpprogramma voor. St.-Paulusjeugdkampen wil een 50-tal minderbegoede Kosovaren in het Tiroolse Lechtal op bezoek laten komen. De VUJO-EVA wil na 11 juli met een ploegje ginds op verkenning en verbroederingtrekken. Het is bovendien een reusachtig mooi gebied. Bovendien trachten we door een interpellatie in de Senaat het beleid van de 12 Europese lidstaten naar Joegoslavië inzake mensen- en volkerenrechten open te trekken. Ons land zou daarin het voortouw kunnen nemen.''*

(m.v.h.)

,,LAND VAN DE SKIPTAREN''

■ Met velen lazen we dit spannende *Karl May-boek* tijdens onze jeugd. We wisten toen nog niet, wat een leraar ons later zou voorhouden, nl. dat een groepje huurlingen — Skiptaren — de Vlamingen bijstond tijdens de Guldensporenslag in 1302!

■ De *Kosovaarse ondergrond* bergt zowat 40 % van de Joegoslaafse steenkool en 56 % van de lood- en zinkvoorraden. Hij bezit grote reserves aan nikkelerts, chroom, bauxiet, zilver enz... Het Trepcabedrijf, waar de arbeiders tegen de autonomie-afbouw in staking gingen, is één der grootste lood- en zinkbedrijven ter wereld. De bezoedeling van lucht en bodem is er reuzegroot...

■ *Skiptaren* zou je kunnen vertalen als *,,zonen van de adelaar''*. In Albanië zelf (Albanië betekent *witte berg*) leven ze met 2,6 miljoen en in *Kosovë*, dat *,,zeis''* wil zeggen, nog eens bijna 2 miljoen. Maar ook in de aangrenzende republieken Montenegro, Macedonië en Servië tellen we er nog zowat 300.000. Fel vergriekst vinden we er nog eens 200.000 in het noordwestelijke *Chameria* van *Griekenland*. Ook *Italië (Sicilië en Calabrië)* herbert sedert meer dan 500 jaar oud-kristelijke Albanese vluchtelingennederzettingen. Samen is dit over 4 staten gebroken adelaarsnest goed voor 5,3 miljoen zonen en dochters. Maar de tegenspoed deed nog eens ongeveer 2 miljoen een thuis vinden, elders in de wereld.

■ *Skanderbeg* is de grote, moedige Albanese vorst die tot zijn overlijden in 1468 de Skiptaren in hun onafhankelijkheidsstrijd leidde, vooral dan tegen de Turken. Zijn naam is een albanisering van *,,Alexander''* en het Turkse *,,bej''* = zowat een baron. Je kan hem politiek vergelijken met onze Artevelde.

■ Het *geboortecijfer* van de Albanese bevolking behoort met Ierland tot het hoogste in Europa. De sociaal-ekonomische achterstand bevond er zich na 5 eeuwen Turkse bezetting in een haast middeleeuwse toestand. De federale bestuurstechnieken lieten Kosovë na de 2e WO toe zijn industriële voortbrengst te vertwintigvoudigen. Zo verhoogde ook de welvaart. Maar hierop zet Servië een koloniserende rem.

HELP, EEN FABRIEK AAN DE VOORDEUR!

HISTORISCH ontstond de parochie Haacht-Station, verspreid over de gemeenten Boortmeerbeek, Haacht en Kampenhout, omstreeks 1920 rond de brouwerij *Primus* en het station van Haacht, dat op zowat 2 kilometer van Haacht-centrum ligt. De gemeente Kampenhout legde bijna 20 jaar geleden een industrieterrein aan achter het kruispunt Kampenhout-Sas, dat Leuven met Mechelen, en Brussel met Haacht verbindt. Jaren was er niet de minste industriële activiteit te bespeuren, maar de ekonomische heropleving zorgde de jongste maanden voor een ware *boom*. En die leidt nu tot heel wat milieuhinder. Want het industrieterrein, uitgebaat door de interkommunale *Haviland*, paalt zonder overgangszone aan de sociale woonwijk van Haacht-Station.

Elk weldenkend mens vraagt zich af hoe dat mogelijk is nu de ruimtelijke ordening netjes (?) in gewestplannen gegoten is. Het antwoord is eenvoudig: de woonwijk Haacht-Station maakt deel uit van het gewestplan Leuven, en het industrieterrein Kampenhout-Sas valt onder het gewestplan Halle-Vilvoorde. Die twee gewestplannen werden, zo blijkt nu, opgesteld zonder met elkaar rekening te houden.

EEN KOMITEE WORDT GEBOREN

De vestiging van het industrieterrein bewees dat de gemeentelijke overheid in Kampenhout jaren terug niet verder keek dan de neus, in dit geval het kiespubliek, lang is. Het doet een beetje denken aan de bouw van kerncentrales: als het enigszins mogelijk is in dunbevolkte gebieden pal op de grens met een buurland. De opgewekte energie wordt dankbaar aangewend, en bij een ongelukje met een reaktor wordt de schade in eigen land tot een minimum beperkt. Zo gebeurde het ook met de vestiging van het industrieterrein: de gemeente Kampenhout rijft de inkomsten binnen, maar slechts een fraktie van haar inwoners deelt in de milieu-overlast.

Tegen die overlast voor het leefmidden kwam een milieukomitee van wijkbewoners in het geweer. Terecht staken de leden van het komitee een vermanende vinger op naar de lokale politici bij wie ze, acht maanden geleden nu, te rade gingen. Aanvankelijk zonder resultaat. Het is nochtans de taak van de lokale verkozenen om de belangen van de inwoners te behartigen, en eigenlijk is het wel straf dat ze pas in beweging komen wanneer een komitee hen de oren van het hoofd zaagt, zo redeneerden de buurtbewoners terecht.

Geen groene bufferzone tussen de sociale woonwijk in Haacht-Station en het industrieterrein van Kampenhout of hoe efficient zijn de gewestplannen?

(foto VJE)

De wijk Haacht-Station ligt verdeeld over drie gemeenten (Haacht, Boortmeerbeek en Kampenhout) en twee arrondissementen (Leuven en Halle-Vilvoorde). Zoiets schept in een land als België natuurlijk problemen. Eén daarvan is de inplanting van een industriezone, zomaar vlak naast een sociale woonwijk. De wijkbewoners namen dit niet, en richtten een milieukomitee op. Na acht maanden vechten tegen de bierkaai lijkt er eindelijk schot in de zaak te komen. Maar, hoe langer het milieukomitee in het potje roert, hoe meer het ook begint te stinken.

Het komitee stootte op heel wat onwil, en werd van het kastje naar de muur gestuurd. Iedereen trok ijverig zijn paraplu open, tot zelfs op ministerieel nivo werd de zwarte piet doorgespeeld. Toegegeven, de problemen op Haacht-Station zijn niet met een ja of een neen op te lossen. Het gaat meer om een ingewikkeld web van problemen, die elk afzonderlijk wel verdraaglijk zijn, maar die door hun versterkend samenspel de woonsituatie onleefbaar dreigen te maken. Er ontbreekt bvb. een groene bufferzone tussen de bedrijven en de sociale woningen, er is heel wat mis met de bouw- en eksploitatievergunningen op het industrieterrein (zie kader), er is de lawaaihinder van een betonfabriek, de vrees voor een overslagstation voor huishoudelijk afval dat in aanbouw is, klachten over roetneerslag, en, als klap op de vuurpijl, de toenemende verkeershinder in de daarop niet voorziene sociale wijk.

VERKEERSOVERLAST

Enerzijds valt die verkeersoverlast te verklaren door de files op de Haachtsesteenweg richting Brussel, waardoor steeds meer spitsrijders de woonwijk als alternatieve verbindingsweg gebruiken. Anderzijds zijn er natuurlijk de zware vrachtwagens (er bevinden zich een aantal transportbedrijven op het industrieterrein) die af en aan rijden, en ook de nachtrust verstoren. De smalle baantjes van de wijk zijn voor deze verkeersstroom helemaal niet gebouwd. De aanleg van een uitweg van het industrieterrein naar de drukke steenweg zou de wijk alvast van deze verkeershinder ontlasten, maar zo'n weg zou de filevorming op de Haachtse-

▷

steenweg natuurlijk versterken en de plannen voor een nieuw viadukt over Kampenhout-Sas doorkruisen. Vermits die grootse plannen door Sauwens naar de onderste burolade van zijn kabinet verwezen werden, liet het kabinet van de minister van Openbare Werken reeds doorschemeren dat er geen grote bezwaren meer zouden bestaan tegen die weg.

Enkele maanden geleden ging het milieukomitee met een petitie bij de wijkbewoners rond. Op vier gezinnen na tekende de ganse wijk. De gemeentebesturen konden nu niet meer doen of hun neus bloedde. Haachts VU-raadslid *Mark Vermeylen* informeerde zijn Kampenhoutse VU-kollega *Marie-Louise Thiebaut*. Kwieke Marie-Louise interpelleerde terstond het homogene CVP-schepenkollege van Kampenhout, algemeen beschouwd als de belangrijkste boosdoener. Burgemeester *Verhoeven* is een ware meester in het opentrekken van paraplu's en afschuiven van verantwoordelijkheden. Verhoeven wees er reeds herhaaldelijk op dat het niet de gemeente Kampenhout is die de industriezone in handen heeft, maar wel de interkommunale Haviland. Voor ingrijpende maatregelen verwees hij steeds naar de interkommunale.

Tijdens de gemeeenteraad van 5 februari jl. stelde de burgemeester ook dat alle bedrijven op het industrieterrein de vereiste vergunningen bezitten en aan alle wettelijke voorwaarden voldoen. Niets is minder waar (zie kader). Het is nochtans de burgemeester die in zijn funktie als hoofd van de politie en toezichthoudende ambtenaar inzake ruimtelijke ordening en eksploitatievergunningen de nodige vaststellingen moet doen, procesverbalen kan laten opstellen, en alle maatregelen hoort te nemen opdat de wettelijke voorschriften zouden worden toegepast.

KUIJPERS IN AKTIE

Leuvens Volksuniesenator *Willy Kuijpers* drong bij de drie kolleges en bij Haviland aan om gezamenlijk en aangehouden overleg te plegen om de milieu- en verkeershinder voor de bewoners weg te bannen. Ook vroeg Kuijpers gemeenschapsministers *Kelchtermans* (Leefmilieu), *Waltniel* (Ruimtelijke Ordening) en *Sauwens* (Openbare Werken) om snel koördinerend op te treden. De algemene sekretaris van de Volksunie wil ook weten wat er met het afvalwater van het industrieterrein gebeurt. Waarschijnlijk stroomt dit ongezuiverd rechtstreeks in de Leibeek, en zo in de Dijle en de Schelde.

Gelukkig lijkt de zaak nu in een stroomversnelling terecht te komen (zie kader). Op 4 mei vindt in Haacht-Station een KAV-hoorzitting over de milieuproblemen plaats. Onder meer de gemeentebesturen van Haacht en Boortmeerbeek, Haviland en enkele bedrijven uit de industriezone zegden hun medewerking reeds toe. Alleen het gemeentebestuur van Kampenhout liet de uitnodiging totnogtoe onbeantwoord.

(pdj)

EEN WASLIJST OVERTREDINGEN

Op de Kampenhoutse gemeenteraad van 5 februari jl. stelde burgemeester Verhoeven dat alle bedrijven op het industrieterrein Kampenhout-Sas de vereiste vergunningen bezitten en aan alle wettelijke voorwaarden voldoen. Het milieukomitee trok deze bewering in twijfel en ging op onderzoek uit. Ziehier het resultaat:

1) Een metaalverwerkend bedrijf kreeg zijn bouwvergunning op voorwaarde dat er een groenscherm aangelegd zou worden. Wat nog niet gebeurd is.

2) Een transportfirma kreeg een bouwvergunning voor het bouwen van burelen. Voor de werkplaatsen die intussen het industrieterrein sieren werd echter geen bouwvergunning verleend. Het transportbedrijf heeft ook geen eksploitatievergunning, hoewel er meer dan dagelijks onderhoud wordt uitgevoerd.

3) Een bedrijf van afbraakmaterialen kreeg geen bouwvergunning voor een loods. Nochtans staat de loods er intussen. Tevens werd het terreinnivo drastisch gewijzigd en werd er een afwateringsgracht van het aanpalend rekreatiegebied gedempt. Ook dit bedrijf bezit geen eksploitatievergunning.

4) Een firma voor betonprodukten bezit een bouwvergunning waaraan de voorwaarde is verbonden een groene zone van tien tot 15 meter breedte, beplant met 3.1256 struiken en 46 bomen aan te leggen. Deze zone werd niet aangelegd. Ook de andere opgelegde terreinverhoudingen, eveneens vereist volgens de eksploitatievergunning, werden niet gerespekteerd. Van een speciaal voorziene opslagplaats, om stofhinder tegen te gaan, geen spoor.

Volgens de eksploitatievergunning dient overmatige stof- en geluidshinder vermeden te worden. De verschillende klachten bij rijkswacht en politie getuigen dat ook met deze bepaling geen rekening gehouden werd.

5) Een bedrijf voor auto-elektriciteit heeft nog steeds de uitdrukkelijk in de bouwvergunning vermelde groenzone niet aangelegd.

6) Een firma die konnektoren produceert bezit geen eksploitatievergunning voor de werkplaats.

7) Een verhuisfirma plantte nog geen opgelegde groenzone aan.

8) Ook een karrosseriebedrijf blijft in gebreke met een voorziene groenzone van 9 tot 10 meter. De vereiste eksploitatievergunning werd nog steeds niet verleend.

9) De groenzone bij een bedrijf voor auto-onderdelen ontbreekt eveneens.

10) Een firma voor metaalkonstruktie heeft een bouwvergunning voor een werkplaats en burelen, maar niet voor de tweede loods die gebouwd werd. Het bedrijf blijft ook in gebreke met zijn groenzone en bezit geen eksploitatievergunning.

HETE AARDAPPEL

Het milieukomitee legt er de nadruk op dat het alleen de duidelijk bewijsbare overtredingen aan het schepenkollege overmaakte. De waslijst overtredingen heeft het effekt van een hete aardappel in de mond van de Kampenhoutse CVP-meerderheid. Die moet er zo snel mogelijk uit, of men verbrandt zich lelijk. Zoals *Marie-Louise Thiebaut* het stelde: *juist nu de ACW-organisaties het leefmilieu als jaartema kozen, blijkt hoe weinig de CVP er in werkelijkheid van terechtbrengt*.

De eindverantwoordelijkheid voor de grove nalatigheden ligt in ieder geval bij de Kampenhoutse meerderheid en de burgemeester in het bijzonder. Uit kontakten met de bedrijven blijkt dat ze dikwijls helemaal niet op de hoogte zijn van de wettelijke verplichtingen waaraan ze dienen te voldoen. Zowel interkommunale Haviland als Kampenhout bleven met voorlichting voor de bedrijven schromelijk in gebreke. En daarnaast zal er, zoals men in dit landje gewoon is, ook wel een forse brok plantrekkerij mee gemoeid zijn. Wat niet weet, niet deert. Als de gewone burger *vergeet* een vergunning te vragen voor het zoveelste hok of tuinhuis, dan *vergeet* ook een bedrijf dit wel eens, zij het dan in het kwadraat. En de overheid sluit ook hier de ogen.

Het heeft er veel van weg dat Kampenhout dus maar besloten heeft de hete aardappel uit te spuwen. Men gaf de gemeentelijke technische dienst opdracht om de bedrijven aan te manen zich uiterlijk binnen de maand in regel te stellen met de bouw- en eksploitatievergunningen. De voorziene groenzones moeten vóór november aangeplant zijn. In de notulen van het schepenkollege vergat men er echter een jaartal bij te schrijven...

(pdj)

DR. SPELEERS EN KATYN

IN het voorjaar van 1943 werden in de bossen nabij het Poolse dorpje *Katyn*, op 20 kilometer ten zuidwesten van Smolensk, acht massagraven ontdekt. Hierin bevonden zich duizenden lijken. Onder impuls van de Duitse bezetter werden een internationale onderzoekskommissie opgericht om de zaak ter plaatse te bestuderen. Bij de geleerden die deze taak aanvatten bevond zich een Vlaming, nl. dr. med. *Reimond Speleers*.

DESKUNDIGE

Dokter Speleers verklaarde dat hij was uitgenodigd om aan de werkzaamheden van de kommissie deel te nemen omdat hij tijdens de Eerste Wereldoorlog aan de vernederlandste universiteit in Gent *„ad interim den leergang van gerechtelijke geneeskundige heb gedoceerd en in een jaren lange praktijk, als deskundige voor mijn vak, bij het gerecht gefungeerd heb en aldus een door mij zeer geschatte ervaring in de gerechtelijke methodes meen te hebben opgedaan"* (*Volk en staat*, 23 en 24 mei 1943).

In de kommissie waren zeker vertegenwoordigers opgenomen van diverse bezette en neutrale landen, en van bondgenoten van nazi-Duitsland: Bulgarije, Denemarken, Finland, Italië, Kroatië, Nederland, Roemenië, Zwitserland, Slowakije, Hongarije, en het protektoraat Bohemen en Moravië. Vichy-Frankrijk zond een waarnemer, terwijl de Spaanse afgevaardigde zich op het laatste ogenblik ziek meldde.

TRANSPORTEN

De kommissie onderzocht van 28 tot 30 april 1943 de massagraven in het woud. Verder verhoorden de leden *„enige Russische burgerlijke getuigen (...) die o.m. bevestigden dat in de maanden Maart en April 1940 bijna dagelijks grootere transporten met Poolsche officieren in het bij Katyn gelegen station Gniesdovo werden uitgeladen, om in vrachtauto's naar het woud van Katyn overgebracht en later nooit weergezien te worden"* (*Volk en Staat*, 5 mei 1943).

Bij alle lijken *„werd vastgesteld dat de dood veroorzaakt werd door een schot in het hoofd"*. De slachtoffers zouden tér plaatse gedood zijn, om het lastige transport van de lijken te vermijden. Verder hadden ondervraagden die aan de bosrand woonden bevestigd *„de schietpartij in het woud te hebben gehoord. Geen burger had echter de terechtstelling bijgewoond. In de maanden Maart en April van het jaar 1940 zouden bijna dagelijks een zeshonderdtal officieren neergeschoten zijn"* (*Volk en Staat*, 25 mei 1943).

April '43. Onder Nazi-toezicht worden duizenden kadavers van Poolse officieren opgedolven. De Vlaamse dokter Speleers maakte deel uit van de internationale onderzoekskommissie die deze zaak onderzocht. (foto Reuter)

De dokumenten die de slachtoffers bij zich droegen bevestigden de identiteit of de afkomst van de lijken.

Uit de verslagen van de kommissie, mede ondertekend door dr. Speleers, bleek dat de verantwoordelijkheid voor deze massaslachting diende gezocht bij het Sovjetleger en/of het bezettingsregime van 1940. De dokumenten die de geleerden vonden dateerden alle van ten laatste 22 april 1940. Uit de lijkschouwing, de beplanting op de plaats van de misdaad en het onderzoek van de jaarringen van de jonge boompjes bleek dat de graven uit 1940 moesten dateren. In die periode bezetten de Sovjetrussische tropen de streek, na de inval in Polen in september 1939 en de verdeling van het land door *Adolf Hitler* en *Jozef Stalin*. Molensk en Katyn vielen pas in Duitse handen in juni 1941, enkele dagen na het begin van *Operatie Barbarossa*, de veldtocht tegen de Sovjetunie.

Sinds de veranderingen van de jongste maanden en jaren in Centraal- en Oost-Europa, kan daar opnieuw openlijker aandacht besteed worden aan het oorlogsverleden en de stalinistische onderdrukking. Zo komt het ook dat de tragische episode die zich in 1943 nabij het dorp *Katyn* afspeelde opnieuw wereldnieuws werd.
Het was de Poolse president Jaruszelski die aan de slachtoffers hulde bracht. Het verhaal begint echter zo een halve eeuw geleden.

VERANTWOORDELIJKEN

Dokter Speleers verklaarde dat het onderzoek noodzakelijk was om alle twijfels rond de massagraven weg te nemen. Na de ontdekking ervan waren immers een aantal geruchten ontstaan: *„Maar weldra kwam in de bezette gebieden gebruikelijke en begrijpelijke psychologie der menigte in aktie"*, aldus Dr. SPeleers in het relaas van zijn reis.

„De twijfel aan het bericht rees op. Behoorde het niet tot de gruwelpropaganda die nu eenmaal tot de techniek van den modernen oorlog schijnt te behooren? En zoo het bericht in den grond waar was, was het dan niet schromelijk overdreven? Op dezen twijfel enten zich de geruchten die op rechtmatige of onrechtmatige wijze uit den vreemde opgevangen werden en waarvan men een weerklank zelfs in de Duitsche kranten vond."

▷

Sommigen dachten immers dat het ging om graven van soldaten van Napoleons *Grande Armée*, gevallen in de slag bij Smolensk tijdens diens desastreuze Russische kampagne. Anderen beweerden dat *„de Duitschers Russische lijken Poolse uniformen hadden aangetrokken en ze zelf in het woud van Katyn hadden begraven."*

ONTSNAPT NAAR CHINA

De bevindingen van de onderzoekers werden echter niet door iedereen aanvaard. Er was natuurlijk het argument dat de kommissie was samengesteld uit Duitsland vriendelijk gezinde personaliteiten, die er geen graten in zagen de Sovjetunie via een negatief verslag in een slecht daglicht te stellen. Het rapport zou dan kaderen in de grootscheepse anti-Sovjetpropaganda waarmee het Derde Rijk de veldtocht in het Oosten begeleidde. De Sovjetunie beweerde dan weer dat de Duitsers van de massamoord moesten beschuldigd worden.

Op het proces van Nürnberg verzochten de Sovjet-aanklagers echter de moordpartij niet in de akte van beschuldiging tegen de Duitse aangeklaagden te weerhouden. Dit verzoek mag toch wel eigenaardig heten, temeer daar de uitleg die zijzelf aan de affaire gaven hoogst onbevredigend klonk. De 10.000 tot 15.000 Poolse officieren die zich in de Sovjetrussische krijgsgevangenkampen van *Kocielsk, Starobjelsk* en *Ostasjkov* bevonden, zouden volgens hen naar Mandsjoerije ontsnapt zijn zonder ooit een spoor na te laten. Een hele toer... Deze al te belachelijke uitleg werd door de andere geallieerden blijkbaar zonder veel tegenwerpingen geslikt. In het rapport van de onderzoekers werd echter duidelijk gewezen op de aanwezigheid bij de vermoorde personen van sigarettenkokers met de naam „Kocielsk" op.

REPRESSIE

Dr. Speleers werd zijn deelname aan de missie naar Katyn na de oorlog zeer kwalijk genomen. Zij vormde één der belangrijkste punten in de akte van beschuldiging tijdens diens proces. Ze werd immers gerangschikt onder de noemer „het dienen van de politiek van de vijand" (*De Nieuwe Gazet*, 29 en 30 november 1947).

De druk van een belangrijke *kommunistische* minderheid in de toenmalige maatschappij zal ongetwijfeld niet vreemd geweest zijn aan de zware veroordeling die hem even voor de jaarwisseling van 1947-'48 werd toegedacht.

In het licht van de recente gebeurtenissen verdient de bijdrage van Dr. Speleers tot het toenmalig onderzoek dan ook geherwaardeerd. Over zijn rol in de Vlaamse beweging hebben we het graag in een volgende bijdrage.

Frank Seberechts

Sinds 1915 „veroverde" het gifgas vanuit Vlaanderen de wereld. Op de foto: Iraanse vrouwen leren hoe ze een gasmasker moeten gebruiken in een schoolklasje in Teheran. **(foto Reuter)**

GIFGAS, NOG ALTIJD EEN PROBLEEM?

Op zonag 22 april — een makabere verjaardag — wandelden wij samen met de kollega's Michiel Capoen, Jan Loones en Jaak Vandemeulebroucke en de vele VOS-'sen met een grote groep bezorgde mensen van Houthulst naar Steenstrate. Het Volksuniekader was, de Vlaams-nationalistische traditie getrouw, massaal aanwezig. Beide dorpsnamen staan gebeiteld in de oorlogsgeschiedenis van ons Vlaanderen. De reden daarvoor is dat deze leefgemeenschappen elk op hun eigen wijze het schouwtoneel waren en zijn van een oorlogsprodukt dat de slagvelden van de twintigste eeuw ingrijpend zou tekenen.

De menselijke vindingrijkheid op het vlak van de vernietigingsmiddelen kende in de eerste wereldoorlog immers een triest hoogtepunt door de uitvinding van de scheikundige wapens. Ze werden voor het eerst uitgeprobeerd in Steenstrate door de Duitsers op 22 april 1915. Tegenover hen lagen Franse troepen. Maar ook Berber-soldaten uit Noord-Afrika en Senegalezen. Weggevoerd uit hun vaderland om in het vochtige Vlaanderen vergiftigd te worden door stinkende geel-groene wolken chloorgas.

NU NOG...

Nadien zouden nog meer produkten gebruikt worden om soldatenlevens te vernietigen. Bijeengeperst in granaathulzen schoot de artillerie ze in massale hoeveelheden af: mosterdgas, *Yperiet*, lewisiet, fosgeen... Lang niet alle granaten ontploften. Velen boorden zich in de grond zonder hun dodelijke lading te lossen. Traag maar zeker begon de metalen wand te roesten...

De frontstreek kwam de oorlogsverwoestingen moeizaam te boven. Met veel volharding slaagden de landbouwers erin om weer voedsel te telen op de grond die vier jaar lang vermengd werd met het bloed van een hele generatie jongeren. De ploegen grijpen diep in de zware grond en na vele decennia komen de oorlogsresten weer aan de oppervlakte. Ook diegene met een giftige lading...

De soldaten van de ontmijningsdienst worden dan geroepen. Zij proberen de bom te herkennen — wat door het roest niet altijd gemakkelijk is — en voeren ze dan af. Granaten geladen met „gewone" springstof laten ze in de lucht vliegen. De gifgasgranaten en de twijfelgevallen worden opgeslagen in Houthulst. Dank zij het ongenoegen van de streekbewoners, de vredesbeweging en de vrijwel unanieme steun van de Vlaamse partijen besloot de regering eindelijk om een aangepaste verbrandingsinstallatie te bouwen. Het kan een voorbeeld zijn voor de andere Europese landen want ook onze buren zitten met de giftige restanten van de oorlogen. Kan een gezamenlijke Europese aanpak hier ook niet zorgen voor de nodige efficiëntie in het gebruik van de schaarse middelen? Het is een opdracht van de regering om dit waar te maken. In ieder geval mag de Westhoek niet de vergaarbak worden waar de rest van Europa en de wereld hun giftige rommel naartoe voeren. Wel kan en mag en moet de kennis van onze ontmijningsdienst uitgevoerd worden als dienst aan de mensheid. Ook dat is ontwapening!

Willy Kuijpers, senator

DON CARLOS IN DE VLOS EEN VOLMAAKTE PRESTATIE...

VOLMAAKT?

Volmaakt? Kom nou!

Ik herinner mij nog, hoe ik (enige tijd terug) na een prachtig orgelkoncert in de Sint-Baafskatedraal te Gent, in het gedrum naar buiten, toevallig aanschoof naast de onvergetelijke muziekpedagoog en komponist *Ignace de Sutter*. Naast hem liep een muziekkritikus. Willen of niet werd ik getuige van volgend gesprek: de Sutter, entoesiast tot de kritikus: „Wat een prachtig koncert! Wat een artiest! Welke belevenis! Welke volmaaktheid!". De kritikus, met de partituur in de hand tot de Sutter: „Het spijt mij, maar hier heeft hij fout gespeeld, en dáár was het tempo te traag." Waarop de Sutter replikeerde: „Hoe heerlijk kan die man te traag spelen, en wat kunnen fouten prachtig klinken!". Meteen werd het gesprek met bijhorende kwinkslag afgerond en als beëindigd beschouwd. Ieder zijn gang.

VOLMAAKTE EENHEID

Deze heerlijke anekdote is mij altijd bijgebleven, en doet mij terugdenken aan een verhaal dat ik eens las over een schilder en een kritikus in verband met een werk van Cézanne: de schilder tot de kritikus: „Wat een schitterend werkstuk is dit!". De kritikus tot de schilder: „Ogenblikje, kijk eens hier... de arm van die man is anatomisch onjuist, hij is veel te lang". Repliek van de schilder: „Wat jammer dat die heerlijk-geschilderde arm niet nog wat langer is!".

Na deze anekdotische intro kan ik wat de voorstelling van Don Carlos betreft zeer kort zijn...

Het is een zeldzaam gebeuren een operavoorstelling mee te maken waarin én muziek, én regie, én dekor een haast volmaakte eenheid bereiken. Deze volmaaktheid doet zich voor in deze produktie. Zij is bovendien zo klassiek (in de diepere betekenis van het woord) dat zij weerstaat aan de tand des tijds.

Het hoeft geen betoog dat de muziekpartituur (Verdi) tot het grote klassieke repertoire behoort. De Vlaamse regisseur, *Gilbert Deflo* (zeer aangezocht in het buitenland, een Vlaming om fier op te zijn) bracht een zeer klassieke, con-genionale regie. In de beheersing ligt de grootheid besloten!

De Italiaanse dekorontwerper, *Frigerio* (met grote internationale ervaring) bracht een zeer sober, groots en aangrijpend dekor, volkomen één met muziek en regie.

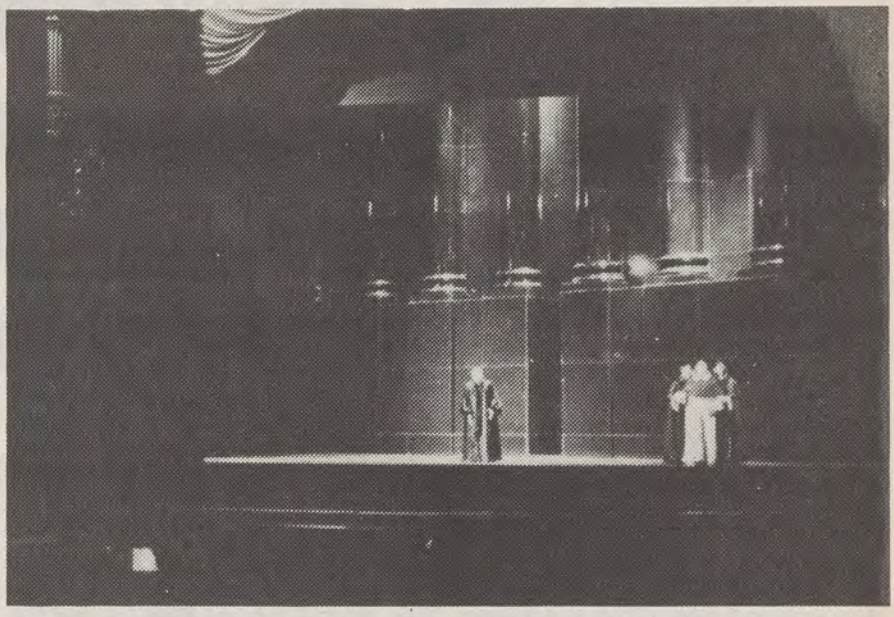

Don Carlos: muziek, regie, dekor vormen een haast volmaakte eenheid.

Ook de kostuums van *Franca Squarciapino* zijn van dezelfde klasse.

TIJDLOOS

Met dezelfde produktie (van hetzelfde team) opende negen jaar geleden *Gerard Mortier* zijn tijdperk in De Munt. Het is dus een herneming van deze produktie van toen, in essentie onveranderd, alleen in details bijgeschaafd of herdacht, die nu in de VLOS wordt gebracht.

Deze produktie is — ons inziens — zo sterk dat zij over nog eens negen jaar, net zo klassiek én modern zal blijven. Tijdloos dus. Kortom een ijzersterk kunstwerk!

HOMOGEEN

Wat de rolbezetting betreft wordt een zeer homogeen en voortreffelijk geheel bereikt met Kang, Cupido, Vanaud, Bastin, Madra, Cioromila, Winska, Van Eetvelt en anderen.

Ook het jonge orkest o.l.v. *Metzmacher* komt goed uit de verf.

En wat te zeggen van het uitmuntende koor o.l.v. de onvolprezen *Burian*!

Natuurlijk... zingt Placido Domingo nog beter... en speelt het... orkest van de Scala o.l.v. Abbado... enz.

Maar, hadden wij bij de aanvang van onze bespreking niet verteld hoe Ignace de Sutter... en hoe die schilder...

Besluit: wie een grote opera-avond wil *beleven*, haast zich met spoed naar de VLOS.

Als toemaat nog dit: een bijzonder eresaluut verdient het prachtige programmaboek, op zichzelf een kunstwerkje, met zeer evokerende foto's over de geest van Spanje en over de sfeer waarin en waarop de opera én de produktie zich situeert en inspireert.

H.V.d.P.

DE VLAAMSE OPERA

— Don Carlos van Verdi in de VLOS. Nog voorstellingen op 27 april en 2 mei, om 20u., en op 29 april en 6 mei om 15u. In de opera van Antwerpen. Voor plaatsbesprekingen: Antwerpen 03/233.66.85 en Gent 091/25.24.25.

HERSENBREKER

OPGAVE 37

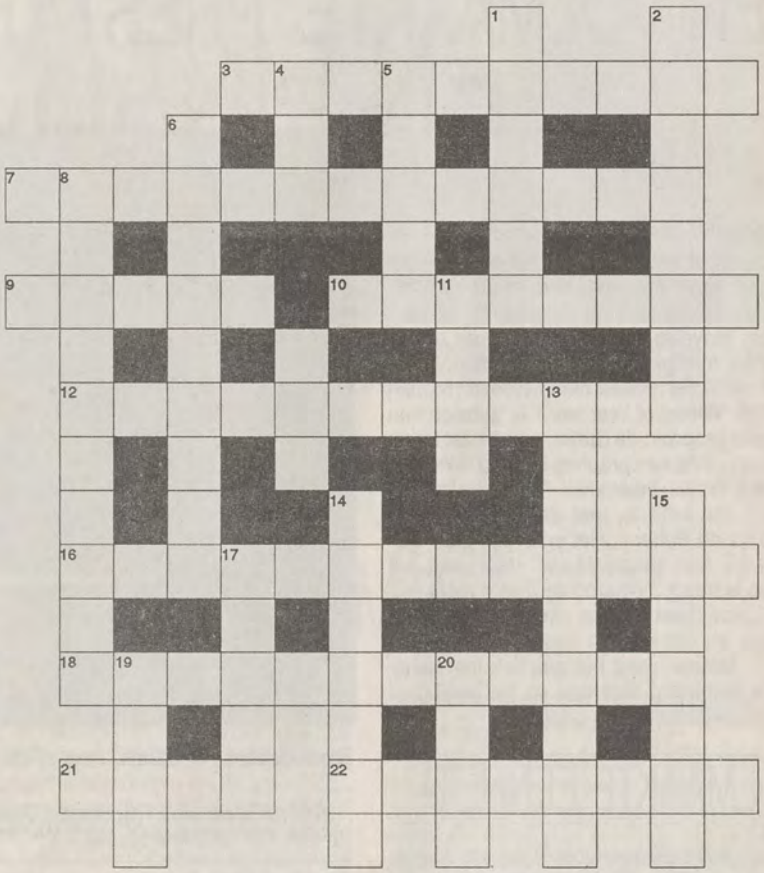

HORIZONTAAL

3. Hij laat op een afstand tegen betaling zijn eigendom door een ander gebruiken (10)
7. Dank zij kokend water snel voorbereid op een eksamen (13)
9. Vaart (5)
10. Bij vergissing (3,5)
12. Het vermogen om in de oorspronkelijke vorm terug te keren (12)
16. Dat komt ervan als de ministers het niet bij woorden laten (13)
18. Op deze plek in de beurs gaat het om zaken met een uitwerking (12)
21. Aansluitende rij (4)
22. Met stemverheffing proberen iemand binnen te laten komen (8)

VERTIKAAL

1. Grootvader van de EG (6)
2. België lijdt daaraan volgens Claus (6)
4. Nauw en griezelig (3)
5. De krant van deze familie brengt zeker niet het eerste bericht (5)
6. Een groot ongeluk en tóch aangenaam, dat kan nooit goed aflopen (9)
8. Ja, ja, er is al een Brabantse gemeente naar de hoofdredakteur vernoemd (10)
11. Deze eigenschap heeft de rivier, waarvan de naam hetzelfde klinkt, zeker niet (4)
13. In deze Noord-Brabantse stad is het met de tuinen afgelopen (9)
14. Zijn hengelaars slecht volk (7)
15. Europeaan die een zittend leven leidt (7)
17. Dragende dieren (5)
19. Het staat vast dat dit gebeurd is (4)
20. Is veelvuldig in elke plant aanwezig (4)

WINNAAR OPGAVE 35

Uit de ingezonden oplossingen van deze opgave konden wij geen enkele vinden die korrekt was. Een volgende keer beter?

OPLOSSING OPGAVE 36

Horizontaal: 3. sneltreinvaart; 8. ooievaarsei; 9. élan; 11. meer doen voor groen; 13. pui; 14. katrol; 16. titanen; 18. vreemde snuiters; 20. tijd verspillen.

Vertikaal: 1. braadvet; 2. uitstoot; 4. livrei; 5. vliegangst; 6. anemoon; 7. traan; 8. ode; 10. opgevat; 11. mikkend; 12. dromers; 15. temmen; 17. kuil; 19. tien.

SATERDAG

Vlaams bos moet aangroeien
...of wij zijn de Peer.

Dag van de Aarde
Zand erover?

1 DM voor 1 Ostmark
Het sop is de Kohl niet waard.

DDR-ekonomie:
Lood om oud ijzer.

Traditionelen halen slag thuis
Schot in de rosa.

ACV wil dichter bij CVP
Zij zullen hun Peirens zien.

Anderlecht haalde bij Brugge
...zwart-blauwe plekken

„Toon me hoe je met je ellebogen werkt en ik zal zeggen wat je niet bent."

A. Burssens

VAN KAMPIOENEN EN FINALISTEN

CLUB BRUGGE wordt over een paar weken voor de achtste keer in zijn bestaan Belgisch kampioen.

Een verdiende onderscheiding voor een ploeg die in de voorbije maanden al de verwachtingen overtrof en ook nog door de omstandigheden werd gediend. Maar zo zit voetbal nu eenmaal in elkaar.

Club begon eigenlijk met gelimiteerde ambities aan de kompetitie. De nationale ploeg van Vlaanderen moest Marc Degryse in het tussenseizoen naar de grote konkurrent laten vertrekken en die aderlating moest volgens de kenners zwaar nawegen. Het klinkt gek maar het tegengestelde is waar gebleken. Met het geld van Degryse konden meerdere behoorlijke spelers worden aangetrokken. Club werd een stuk sterker in de breedte.

LEEKENS

De aanwerving van trainer Leekens bleek een andere gouden greep. Georges, die naar ons gevoel wat al te graag de media bespeelt, kende de klub door en door. Hij wist waar de zwakke plekken lagen, hij hoefde op Olympia geen leertijd. Leekens maakte van de groep een solied geheel zonder kantlopers. Hij beleefde in het aflopende seizoen maar één moeilijk moment. Toen Club begin november in één week uit de Belgische en Europese beker werd gewipt, dreigde even onweer. De buien trokken gelukkig snel voorbij. Club werd met Anderlecht herfstkampioen en na Nieuwjaar waren de Westvlamingen gewoon de beste ploeg van het land. Veel meer hoeft men daar niet aan toe te voegen. De cijfers spreken voor zichzelf. Na die moeilijke novemberdagen won Club 37 pnten op 40. De kans is niet denkbeeldig dat het kampioenschap met 56 punen op 68 wordt afgesloten. Daarmee is alles verteld.

Natuurlijk kan men omtrent een en ander vragen stellen. Het jongste kompetitieverloop heeft nogmaals aangetoond dat de afstand tussen de top en de middenmoot alsmaar groter wordt. Anders zouden de topklubs onmogelijk zoveel punten kunnen verzamelen. Topklubs die zelf heel vaak voor countervoetbal kiezen en zelfs de gemakkelijkste match „heel realistisch" benaderen. Ook in dit vlak is Club een „prototype" geworden. Ongewild rijst daarbij de vraag of het publiek van Olympia, dat in een andere traditie werd gevormd, daar op de lange termijn begrip zal voor blijven opbrengen. Zolang men wint houdt iedereen de tong achter de tanden. Leekens weet dus wat hem te doen staat: blijven winnen.

Inmiddels heet het dat Club grootse plannen koestert. Er zullen nieuwe sponsors worden aangetrokken en de kapitaalsstruktuur van de vereniging zou worden verbreed en verdiept. Een onafwendbare evolutie voor wie in ons voetbal van vandaag wil overleven.

Anderlecht kreeg zondag in de beslissende kamp dus een dreun om de oren. Het machtige Sporting wekte nooit de indruk de match te kunnen winnen. Eigenlijk was dat geen verrassing meer. Er waren in de voor-

▷

Aanvoerder Jan Ceulemans haalt zwaar uit terwijl Wim Kooiman wijst op de buitenspelpositie.

De kogel is door de kerk. Club Brugge is de nieuwe landskampioen. Het versloeg Anderlecht in de beslissende kamp met vernietigende 3-0 cijfers en zette daarmee de kroon op een schitterend seizoen.
De Brusselaars zelf spelen de finale van de Europabeker voor bekerwinnaars. Een financieel lonende maar sportief niet zoveel voorstellende troostprijs. Er kan overigens geen twijfel over bestaan. De ploeg van Aad de Mos viel na een spetterend seizoenbegin diep terug en kon zich nadien nooit nog helemaal herstellen.

bije maanden al vaak twijfels gerezen rond de ploeg van Aad de Mos. Zij hield zichzelf staande in de Europacup maar die beker voor bekerwinnaars heeft sportief nog maar zelden veel betekend. Toen KV Mechelen voor een paar jaar die trofee won, weigerden we ook in euforie te vervallen. Het zal nu niet anders zijn. Want wat heeft Anderlecht in die Europacup II nu al moeten klaar maken? Barcelona werd uitgeschakeld. Dat was puik werk natuurlijk. Maar verder? Er werden een stelletje Ierse amateurs en een in aanleg zeer bescheiden Oostenrijkse tegenstanders opzij gezet. Dynamo Boekarest was een sterke partij. Toegegeven. Maar Anderlecht kende thuis en uit flink wat meeval. Het had helemaal anders kunnen verlopen. Waar nog bijkwam dat de Roemenen tweemaal psychologisch niet tegen hun opdracht bleken opgewassen. Die jonge ploeg miste mentaal evenwicht. De bittere reaktie van trainer Lucescu wezen daar op...

Anderlecht wacht nu nog de eindstrijd in Goteborg. Het wordt hard tegen onzacht wanneer de Italianen van Sampdoria Genua tegelijkertijd het veld opstappen. We zijn er helemaal niet zeker van dat Aad de Mos het seizoen van zijn ploeg in Zweden zal kunnen redden.

Waarmee we zijn waar we wilden aankomen. Zelf hebben we nooit geloofd dat dit Anderlecht onoverwinnelijk zou kunnen blijven voetballen. Het champagnevoetbal, gebaseerd op onmogelijk vol te houden pressievoetbal, van september en oktober verhulde onmiskenbare tekortkomingen. Het Anderlecht van dit seizoen liep ondanks de miljoeneninvesteringen niet over van talent en klasse. Van der Linden was geen meevaller. Degryse liet meer dan eens grote mogelijkheden blijken maar de jongste weken was hij nooit de patron van de ploeg. *Marcske* trok gemakkelijk het voetje terug. De Mondiale komt er nu eenmaal aan en de kleine Westvlaming zal wel niet de enige Anderlechtenaar zijn die hoopt daar zijn handelswaarde nog te kunnen opdrijven.

FEITEN EN CIJFERS

Waarmee natuurlijk niet alles is verklaard. We hebben nooit geloof gehecht aan de stelling dat Sporting op elke plaats meer getalenteerde spelers kon of kan inzetten dan zijn tegenstanders. Anderlecht heeft geen Farina, geen Franky Van der Elst, geen Booy, geen Emmers, geen Bosman, geen Preud'homme, geen Bruno Versavel. Dat achteraf wordt verteld dat de nieuwe spelers moeten worden ingepast in het systeem., dat de groep moet wennen aan de nieuwe trainer is gewoon een geintje, een grap. Club Brugge moest meer nieuwe spelers inpassen en Georges Leekens was ook nieuw op Olympia. Zodus.

Eerlijk is eerlijk. Sportief kan men het seizoen van Anderlecht onmogelijk geslaagd noemen. De verwachtingen waren hoog gespannen. Ze werden niet ingelost en we vermoeden dat Raymond Goethals in Bordeaux een glimlach én een grimlach niet zal kunnen onderdrukken. Hij had het allemaal wel niet voorspeld maar toch luide verkondigd dat de ploeg van vorig jaar (zijn ploeg dus...) mét Degryse op één been kampioen zou worden. Daar tegenover staat natuurlijk wel dat Sporting financieel een schitterende campagne (de toeschouwersaantallen stegen inderdaad aanzienlijk) heeft beleefd. Bovendien liggen de inkomsten van een Europese bekerfinale nog op Michel Verschueren en zijn medewerkers te wachten. Een niet te veronachtzamen gegeven natuurlijk. Maar daar heeft de supporter geen boodschap aan. Die man wil overwinningen en de realiteit leert dat Sporting dit seizoen geen enkele binnenlandse topmatch heeft gewonnen. Géén enkele. Niet tegen Club, niet tegen KV Mechelen, niet tegen Antwerp. Verder werden twee van die konfrontaties met striemende 3-0 cijfers verloren en klopten de nieuw gepromoveerden AA Gent (0-1 in het Vanden Stockstadion) en Germinal Ekeren (3-1 thuis!) de gedoodverfde titelfavorieten. Feiten en cijfers die meer dan één Anderlechtbestuurder tot wanhoop hebben gebracht. Zoveel is zeker.

WAANZIN

Het Brussels voetbal beleeft dus moeilijke momenten. Marcel Van Langenhove, de fluitende kruidenier uit Wemmel, kan daarvan meespreken. Frankrijk wil de man op de brandstapel binden omdat Marseille door een omstreden scheidsrechterlijke beslissing onderuit ging in Lissabon. We kunnen de ontgoocheling van de Fransen begrijpen maar hun reakties zijn op zijn zachtst uitgedrukt overtrokken. Dat de minister van sport omwille van dat handsdoelpunt het spreekgestoelte beklom grenst niet aan maar is pure waanzin. Het chauvinisme van de Fransen en het opportunisme van de politiekers zijn grenzeloos.

Overigens mag de Uefa in de toekomst vaker zulke onheuse reakties verwachten. Op een omstreden manier verliezen in dit stadium van de kompetitie is dubbel pijnlijk. Voor de spelers gaat veel eer en voor de klub (voor de investeerders dus...) gaan bergen geld verloren. Bernard Tapie reageerde dan ook woest. Waarbij we glimlachen. De lieve man wordt in het Franse voetbal van veel twijfelachtige handelingen verdacht. Raymond Goethals bijvoorbeeld verdenkt Marseille van alles wat schots en scheef is én onduldbaar. Hij heeft al luide verkondigd dat de ploeg van Tapie sistematisch wordt bevoordeeld en ontzien. Zodat het martelaarschap van de Franse kampioenenploeg zelfs niet op een trieste klucht gelijkt.

In de marge van het aksident van Lissabon moet de Uefa zich trouwens vragen stellen. Menselijke fouten zijn in het voetbal blijven voorkomen. Maar de bedragen die met het spelletje en haar resultaten zijn gemoeid hebben helemaal niets menselijks meer... Vroeg of laat komen ook daar nog ongelukken uit voort.

Flandrien

ADVERTENTIE

WILLY MICHIELS
MAKELAAR IN VERZEKERINGEN
Torleylaan 51 • 1511 HUIZINGEN
tel. 02/360.20.40
Kantooruren: 9-12 - 15-18 (zaterdag: 10-12)
Waar Vlamingen méér dan thuis zijn

N.V. ZAKENKANTOOR HERMAN STEENHOUDT
1 STATIONSPLEIN, 9500 GERAARDSBERGEN
Tel. (054) 41 30 44
Woonkrediet steeds iets beter!

Diependaele
— BINNENHUISINRICHTING
— SIERSCHOUWEN
— MEUBELEN — STOFFEN
— BEHANG
Kazernestraat 39 9620 ZOTTEGEM **091/60.13.37**

Houtzagerij
DE ROOSE N.V.
Algemene hout- en platenhandel
Schaverij
AFD. NINOVE - 9400
Steenweg naar Aalst 496
Tel.: 053-66.83.86
AFD.: OKEGEM - 9471
Leopoldstraat 114
Tel.: 054-33.17.51
054-33.11.49

KEUKENS - SANITAIR - VERWARMING
VAN DER CRUYS
Assesteenweg 240, TERNAT
Tel. 582.29.15
Toonzaal alle dagen open van 9-19 u. Zondag gesloten.

DRUGS EN MEI 68

Drugstore Cowboy in een regie van *Gus Van Sant* (eerder maakte hij *Mala Noche*) kreeg van de Newyorkse filmkritici in 1989 de prijs voor het beste scenario (van *Van Sant* en *Daniel Yost* naar de roman van *James Fogle*) en beste regie en voor de National Society of Filmcritics werd het de beste film van 1989.

Niet mis voor een 36-jarige beginneling, die hoofdzakelijk in het kortfilmcirkuit bekend is. Maar **Drugstore Cowboy** is inderdaad een hoogst eigenaardige film. Geen film ooit voordien over drugs gemaakt lijkt me zo eerlijk. Deze mensen houden van drugs. Nu eens niet de ontwenningsverschijnselen van een cold turkey, maar gewoon mensen die het leuk vinden om verslaafd te zijn, die van de ene high-periode naar de andere rennen. Dat zou allemaal onnoemlijk veel geld kunnen kosten, maar daarvoor hebben ze een oplossing gevonden. De drugvrienden, Bob Hughes (een zeer sterke *Matt Dillon*) en zijn vrouw Dianne (*Kelly Linch* voor het eerst in een rol haar talent waardig), zijn halfgare vriend Rich (*James Le Gros*) en diens rondborstige, ietwat kinderlijke vriendin Nadine (*Heathet Graham*) plegen overvallen op drugstores.

Bob Hughes is de leider en hij zit nogal erg kompleks in elkaar en vol bijgeloof. Praten over een hond in en zijn en Dianne's aanwezigheid brengt ongeluk, een hoed op een bed brengt ongeluk, een spiegel aan de achterkant bekijken, juist..

Op een dag sterft Nadina aan een overdozis en Bob moet het lijk buitensmokkelen uit een motel dat gevuld is met sheriffs voor hun jaarlijkse konventie. Deze spanning is hem te veel en hij besluit om af te kicken. Maar Dianne en Rick zien dat niet zitten en laten hem alleen gaan. Hij start een methadonkuur, terwijl Dianne en Rick een nieuwe bende zullen vormen. Tijdens deze kuur ontmoet Bob vader Murphy, een priester die wel voor 1.000.000 $ in zijn arm heeft gespoten. Deze rol wordt gespeeld door *William Burroughs*, auteur van cultboeken als *The Naked Lunch* en *Junkie* (wat hij eerder onder het pseudoniem *William Lee* publiceerde). *Van Sant* is de eerste kineast die een ouwe junkie ten tonele voert, vroeger zag je alleen ouwe zuipschuiten, en hij laat hem dan ook dienen als tegenwicht voor de generatie van nu, door Bob smalend de TV-babies genoemd, wat betekent dat drugs voor hen gepaard gaan met geweld. Ons lijkt het of Van Sant wil zeggen dat men nu eindelijk eens met een echte voorlichting over drugs moet beginnen, dat er drugs zijn en drugs, dat men ze kan gebruiken zodat ze blijvende schade aanrichten, maar dat men ze — als men ze verstandig gebruikt, ook kan aanwenden voor echt genot. Geen leuke film, voor onwetenden over drugs soms walgelijk, maar altijd eerlijk.

Al is **Milou en mai** van *Louis Malle* nu niet direkt het beste van wat deze kineast heeft gemaakt, het is best een leuke sociale satire geworden. Het scenario is van Malle zelf, samen met *Jean-Claude Carrière* en het zal deze laatste wel zijn die de Bunueliaanse tikjes aan het verhaal heeft meegegeven. Het is mei 1968 en ergens op het platteland overlijdt een oude mevrouw. Ze ligt opgebaard in haar oude prachtige maar iets vervallen landhuis, waar haar zoon Milou (**Michel Piccoli**) een leven leidt als een *clochard de luxe*. De hele familie komt aanzetten. De broer van Milou en diens knappe tweede vrouw en later zijn zoon die in Parijs meevocht op de barrikaden. Camille (*Miou-Miou*) de dochter van Milou en haar kroost, de notariszoon die al snel zijn oude vriendschap met Camille terug aanknoopt, terwijl haar echtgenoot (de dokter) terug naar zijn praktijk is.

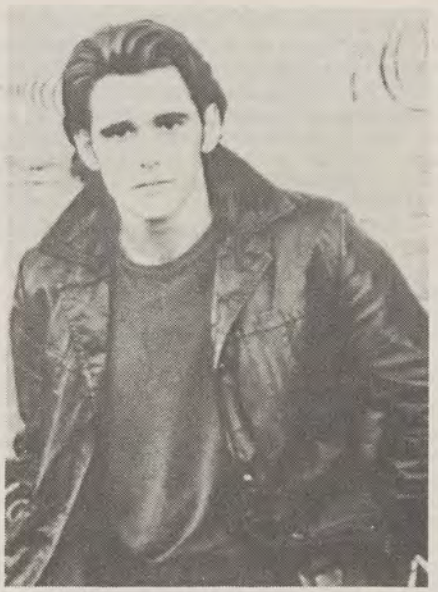

Matt Dillon, de kruising tussen Marlon Brando, James Dean en John Travolta, barstend van talent.

We zien de voorbereidingen voor de begrafenis, die zal worden uitgesteld omwille van een staking en een tekort aan benzine, het lezen van het testament (met een kleine verrassing) en het verdelen van de inboedel. Tussendoor blijft men langs de radio op de hoogte van de sociale schokgolf die Parijs en later heel Frankrijk treft. Als ook de elektriciteit uitvalt en men zonder enig bericht van de buitenwereld is, ontstaat er zelfs een losbandige sfeer.

Een goede kijker zal ontdekken dat deze film zelfs in zijn struktuur over „mei 68" ademt. Het landschap waarin de film speelt en de knappe muziek van veteraan jazzmusikus *Stéphane Grapelli* ronden het geheel prachtig af.

Willem Sneer

ADVERTENTIE

Deze week in Knack Magazine

De fiskus in 1990

De belastinghervorming is van dit jaar af volledig van toepassing. De formulieren die dezer dagen in de bus vallen, zien er dan ook anders uit. Wat is er veranderd, en voor wie? Wat is het verschil? Deze week in Knack.

Studenten Enquête
Vinden studenten dat hun universiteit goed werk levert? Zijn ze tevreden over hun proffen? Waarom kiezen ze voor die universiteit? Wat denken ze over hun beroepskansen? Knack vroeg het aan 700 laatstejaars. Een enquête.

Vladimir in Brussel
Novosti-journalist Vladimir Ritsjalin was tien dagen lang de gast van Knack in Vlaanderen. Aan het eind van zijn verblijf vroegen we hem naar zijn indrukken over Vlaanderen, en over de nieuwe Sovjetunie. Deze week in Knack.

Gevangenen spreken
Richard Vandersmissen kreeg de uitzonderlijke toelating om in de gevangenis van Leuven-Centraal ongestoord met gevangenen te praten. Wat denken ze over drugs in de cel, homoseksualiteit en hun cipiers? Deze week in Knack.

En meer...
• Brussel: Vic Anciaux en het kleine gewest • Geld: Etisch bankieren met Netwerk Vlaanderen • Sport: Welke spuiten en pillen krijgen voetballers toegediend? • Film: Greta Garbo, een in memoriam.

ZATERDAG 28 APRIL

BRT 1

10.00 **I.O op zaterdag;** 16.00 **Koning Salomons mijnen,** film; 17.40 **Korte film;** 17.55 **Nieuws;** 18.00 **Tik tak;** 18.05 **Plons;** 18.10 **Schoolslag,** spel; 18.50 **Kilimanjaro,** jeugdnieuws; 19.20 **Lotto- en jokertrekking;** 19.30 **Nieuws.**
20.00 **Vrouwenharten, mannendromen,** serie
20.25 **Dodelijk bedrog,** TV-film
22.00 **30 Gouden rozen,** inzending Montreux
22.30 **Nieuws**
22.45 **Sport op zaterdag**
23.15 **Dood in troebel water,** triller

BRT 2

18.40 **Nieuwskrant;** 18.45 **Lentekriebels,** toer. magazine; 19.30 **Nieuws.**
20.00 **Sport extra,** volleybal

VTM

16.00 **Ducktales,** serie; 16.30 **Transformers,** serie; 17.05 **VTM-Super 50,** hitparade; 18.00 **Nieuws;** 18.05 **Flying doctors,** serie; 19.00 **Nieuws.**
19.30 **Dag Coco,** dierenmagazine
20.00 **Mini-Playbackshow**
21.00 **Hollywood Wives,** miniserie
22.40 **Nieuws**
23.10 **Radio Days,** film
00.40 **Nieuws**

Ned 1

13.00 **Nieuws;** 15.44 **Tegenwoordigheid van geest,** over geloof; 16.30 **Kijk op interieur,** info; 17.00 **Passage,** info. 17.30 **Nieuws;** 17.40 **Passage;** 18.29 **Weg van de snelweg: Europa,** toeristische tips; 19.00 **Nieuws;** 19.20 **De Cosby show,** serie.
19.50 **D.A.R.Y.L.,** film
21.31 **Different world,** serie
22.00 **Nederland waterland,** impressie
23.00 **Nieuws**
23.11 **Marco Bakker in Salzburg,** klassiek
23.37 **Opmaat,** religieuze muziek
23.49 **Huizen van Oranje**

Ned. 2

13.00 **Nieuws;** 16.00 **G.I. Joe,** serie; 16.20 **Take five,** info; 17.25 **Sledge Hammer,** serie; 17.50 **Mijn eerste keer,** uitgaan; 18.15 **Top 40;** 19.00 **Family Ties,** serie; 19.25 **De heilige koe,** automag.; 20.00 **Nieuws.**
20.27 **Empty nest,** serie
21.00 **Goud van oud live,** impressie popfestival
21.50 **Veronica Sport**
22.25 **The fury,** film
00.20 **Nieuws**
00.25 **Only once in a lifetime,** film

Ned. 3

09.00 **Nieuws;** 18.00 **Paspoort Marokkanen;** 18.30 **Sesamstraat;** 18.45 **Jeugdjoernaal ekstra;** 19.10 **Op de rand van de aarde,** natuurdok.; 20.00 **Nieuws.**
20.20 **Koninginnedagkoncert**
21.23 **Het huis van Bernarda Alba,** ballet
22.30 **Studio sport**
23.00 **Nieuws**

ZONDAG 29 APRIL

BRT 1

09.00 **Yakari,** serie; 09.05 **Tom en Tina,** tekenfilm; 09.10 **Seabert,** serie; 09.35 **Dommel,** serie; 10.05 **Krokant,** chocolade; 11.00 **De zevende dag,** praatkaffee; 13.00 **Sunday proms,** koncert; 17.00 **Huizen kijken,** info; 17.30 **Leven... en laten leven,** dok.; 17.55 **Nieuws;** 18.00 **Tik tak;** 18.05 **Leven... en laten leven,** kwis; 18.45 **Sportweekend I;** 19.30 **Nieuws.**
19.45 **Sportweekend II**
20.15 **Matlock,** serie
21.05 **Het ei van Christoffels,** reportagemag.
21.50 **Musical celebration,** intermezzo
22.00 **I.Q.,** kwis
22.30 **Nieuws**
22.50 **Abdijen der Lage landen,** dok. serie

VTM

14.00 **A fighting choice,** film; 15.35 **Tekenfilm;** 16.05 **Dolphin Cove,** pilootfilm; 16.55 **De kinderakademie;** 18.00 **Nieuws;** 18.10 **Clipperton, het vergeten eiland,**dok.; 19.00 **Nieuws.**
19.30 **VTM-Sport**
20.00 **Walters verjaardagsshow,** spelprogr.
21.40 **Sanseveria,** merkwaardige verhalen
22.10 **Nieuws**
22.40 **Dr. Phibes rises again,** film
00.05 **Nieuws**

Ned. 1

10.30 **Te gast bij God;** 11.00 **Kerkdienst land;** 11.55 **Oudaen,** gesprekken; 13.00 **Nieuws;** 16.16 **Het beste uit Kinderen voor kinderen,** terugblik; 17.06 **Een klas apart,** serie; 17.30 **Nieuws;** 17.36 **Kassa,** konsumentenrubriek; 18.10 **Vara's kindermenu;** 19.00 **Nieuws.**
19.07 **Flying doctors,** serie
19.27 **Per sekonde Wijzer,** spelprogr.
20.32 **Sonja op zondag,** praatshow
21.22 **Achter het nieuws,** aktualiteiten
21.52 **Making news,** serie
22.42 **De schreeuw van de leeuw,** cabaret
23.22 **Museumschatten**
23.32 **The Nits,** live-koncert
00.16 **Nieuws**

Ned. 2

09.00 **Knipperdeknap;** 09.10 **Zeno,** tekenfilm; 09.15 **Broodje Bras,** kinderprogr.; 09.25 **Futiliteitenmusem,** de ansichtkaart; 09.45 **Plankenkoorts,** kursus akteren; 10.00 **Het meisje met de toverfluit,** komische film; 10.30 **Gophers,** serie; 11.00 **Reiziger in muziek;** 19.00 **Bij Lobith,** praatprogr.; 20.00 **Nieuws.**
20.10 **Van Kooten en de Bie,** satire
20.32 **Een winter aan zee,** belevenissen
21.22 **De schaker en de dame,** TV-spel
21.45 **Freek de Jonge: de pretentie**
22.45 **Blackadder,** serie
23.15 **Nieuws**

Ned. 3

09.00 **Nieuws;** 11.30 **Omroep Fryslân;** 12.00 **Het Capitool,** nieuwsanalyse; 17.00 **Studio Sport;** 17.45 **70 jaar vrijwilligers,** WIZO; 18.00 **Werk zoeken, werk vinden,** kursus; 18.30 **Sesamstraat;** 18.45 **Studio sport;** 20.00 **Nieuws.**
20.10 **In de oorlog was in nog een kind,** portretten
20.34 **Kunstminiatuur,** portretten
20.40 **De Greb,** film
21.30 **Door vreemde ogen,** dok.
22.00 **Kenmerk,** aktualiteiten
22.25 **Bericht van de wilde ganzen**
22.27 **Werken aan werk,** reeks over bouw
22.57 **Nieuws**

MAANDAG 30 APRIL

BRT 1

14.00 **Schooltelevisie;** 17.30 **De woudlopers,** serie; 17.55 **Nieuws;** 18.00 **Tik tak;** 18.05 **Plons;** 18.10 **Draaimolen,** kinderprog.; 18.20 **Liegebeest,** serie; 18.35 **De terugkeer van de antilope,** serie; 19.00 **Puur natuur,** dok.; 19.05 **Uitzending door derden;** 19.30 **Nieuws.**
20.00 **De drie wijzen,** kwis
20.40 **Langs de kant van de weg,** serie
21.35 **In-grid! In-grid!,** sportkwis
22.00 **De luistervink,** vertelling
22.40 **Nieuws**
22.55 **Help klassiek!** muziekprog.

BRT 2

18.40 **Nieuwskrant;** 18.45 **Rin,** serie; 19.00 **Buren,** serie; 19.30 **Nieuws.**
20.00 **Modem: de mens in beelden**
20.40 **Al die daar zegt, de reus die komt,** volkskunde
21.30 **Uitzending door derden**

VTM

17.00 **VTM-Kinderklub;** 17.30 **Lassie,** serie; 18.00 **Nieuws;** 18.05 **Cijfers en letters;** 18.30 **Santa Barbara,** serie; 19.00 **Nieuws;** 19.30 **Rad van fortuin.**
20.00 **Dierenplezier,** kwis
20.30 **MacGyver,** serie
21.30 **Family Ties,** serie
22.00 **Nieuws**
22.30 **Vroemtuigen,** info
23.00 **Master of the Game,** serie
23.50 **Nieuws**

Ned. 1

13.00 **Nieuws;** 15.30 **Twaalfde festival van Het cirkus van morgen;** 17.05 **Neighbours,** serie; 17.30 **Nieuws;** 17.40 **Kro Kresj;** 19.00 **Nieuws;** 19.20 **Kro's tekenfilmfestival**
19.20 **Toekomst van een rijk verleden,** dok.
20.05 **All the president's men,** film
22.25 **Brandpunt,** aktualiteiten
23.00 **Nieuws**
23.15 **Street Legal,** serie

Ned. 2

13.00 **Nieuws;** 15.30 **My science project,** film; 17.00 **Post;** 17.03 **Thundercats,** serie; 17.30 **Toppop gold;** 18.05 **Home,** serie; 18.30 **Wordt vervolgd,** tekenfilms en strips; 19.00 **Avro sportpanorama;** 19.25 **Ciao Italia,** sportkwis; 20.00 **Nieuws.**
20.27 **Avro twaalf provinciën spel**
21.25 **Foster Parents plan international**
22.05 **Avro Televizier,** aktualiteiten
22.45 **L.A. Law,** serie
23.35 **Ontdek je plekje,** Elburg
23.50 **Nieuws**

Ned. 3

09.00 **Nieuws;** 09.45 **Gelukwens minister-president en koninginnedag in Koppersum en Haren;** 15.00 **Deutsch direkt,** kursus; 17.20 **Koninginnedag 1990;** 18.00 **Strijders voor Wilhelmina,** dok.; 18.30 **Sesamstraat;** 19.10 **Teleac;** 20.00 **Nieuws.**
20.20 **RVU/Milieuberícht**
20.25 **Ischa,** praatprogr.
21.15 **Eigenaardig,** column
21.25 **Jong zijn, zelfstandig worden,** kursus
22.00 **NOS-laat,** aktualiteiten
22.45 **Het andere Europa,** dok.
23.15 **Nieuws**

DINSDAG 1 MEI

BRT 1

17.30 **De woudlopers,** serie; 17.55 **Nieuws;** 18.00 **Tik tak;** 18.05 **Plons;** 18.10 **Het station,** kinderprog.; 18.35 **Korte film;** 18.45 **Op het terras,** seniorenmag.; 19.30 **Nieuws.**
20.00 **Moeders mociste,** serie
20.25 **Saffloer over de vloer,** praatprogr.
21.15 **Tien voor taal,** taalstrijd
21.55 **Mobiele mensen — auto,** mag.
22.30 **Nieuws**
22.45 **Sucre noire,** dok.

BRT 2

18.40 **Nieuwskrant;** 18.45 **Rin,** serie; 19.00 **Buren,** serie; 19.30 **Nieuws.**
20.00 **De straten op,** n.a.v. 1 mei
20.30 **De rechtsmachine,** info-serie
21.10 **Sprechen Sie Deutsch,** kursus
21.40 **Uitzending door derden**
22.20 **Huizen kijken,** info

VTM

17.00 **VTM-Kinderklub;** 17.30 **Lassie,** serie; 18.00 **Nieuws;** 18.05 **Cijfers en letters;** 18.30 **Santa Barbara,** serie; 19.00 **Nieuws;** 19.30 **Rad van fortuin.**
20.00 **Medisch Centrum West,** serie
21.05 **Return to Eden,** serie
22.00 **Nieuws**
22.30 **The New Mike Hammer,** serie
23.15 **VTM-Sport**
23.45 **Nieuws**

Ned. 1

13.00 **Nieuws;** 15.50 **Nederland waterland;** 16.41 **Ja natuurlijk ekstra,** natuurdok.; 17.05 **Rowena en de zeehond,** serie; 17.30 **Nieuws;** 17.40 **Paperclip TV;** 18.04 **Disney parade;** 18.44 **Op de groei;** 19.00 **Nieuws;** 19.20 **Bull's eye,** spelprogr.; 19.51 **Roseanne,** serie.
20.21 **Een tijd van oorlog,** serie
21.58 **Hier en nu,** aktualiteiten
22.39 **Tussenspel,** muziek
23.00 **Nieuws**
23.10 **Emmy Verhey,** koncertregistratie
23.33 **Huizen van Oranje**

Ned. 2

13.00 **Nieuws;** 16.00 **Belfleur,** vrouwenmag.; 17.19 **Dieren van de Middellanse Zee,** dok. serie; 17.45 **Tros tele-special,** amusement; 18.15 **Groen en grondig,** agrarisch progr.; 18.30 **Toekomst in telekommunikatie,** TV-kursus; 18.50 **Tik tak;** 18.55 **De DD-show,** spelprogr.; 19.25 **Tros kieskeurig;** 20.00 **Nieuws.**
20.27 **In de schaduw van de overwinning,** 3-delige serie
21.24 **De TV-dokter,** advies
21.25 **Tros aktua**
21.59 **De TV-dokter,** advies
22.00 **Het luchtruim overwonnen,** dok. serie
23.15 **Nieuws**

Ned. 3

09.00 **Nieuws;** 10.00 **Schooltelevisie;** 15.15 **Teleac;** 18.00 **Zien eten, doen eten,** dok.; 18.30 **Sesamstraat;** 18.45 **Jeugdjoernaal;** 18.55 **Het klokhuis,** jeugdinfo; 19.10 **Wildspoor,** dok.; 20.00 **Nieuws.**
20.25 **Sport studio**
21.04 **Tegen de wind in,** dok.
22.00 **NOS-laat,** achtergrondinfo
22.45 **Klassieke mechanica,** kursus
23.15 **Nieuws**

WOENSDAG 2 MEI

BRT 1

16.00 **Samson presenteert;** 17.30 **De woudlopers,** serie; 17.55 **Nieuws;** 18.00 **Tik tak;** 18.05 **Plons;** 18.10 **Kameleon;** 18.30 **Bassie en Adriaan,** serie; 19.00 **Meesters van de animatiefilm,** dok. serie; 19.30 **Nieuws.**
20.00 **Tatort,** serie
21.35 **Krokant,** kalfsvlees
22.30 **Nieuws**
22.45 **Even diep ademhalen, serie**

BRT 2

18.40 **Nieuwskrant;** 18.45 **Rin,** serie; 19.00 **Buren,** serie; 19.30 **Nieuws.**
20.00 **Sportavond**

VTM

16.00 **The Ewoks,** serie; 16.30 **The real Ghostbusters,** serie; 16.50 **Schuif af,** kinderprogr.; 18.00 **Nieuws;** 18.05 **VTM-Super 50;** 19.00 **Nieuws;** 19.30 **Rad van fortuin.**
20.00 **Beroemd,** Clouseau
21.00 **Edward & Mrs. Simpson,** serie
22.00 **Nieuws**
22.30 **Star**
23.10 **Wolf,** serie
23.55 **Nieuws**

Ned. 1

10.00 **Vrouw zijn,** mag.; 10.45 **De muzikale fruitmand;** 13.00 **Nieuws;** 15.00 **De man met het grote ideaal,** interview Manusama; 15.35 **De Noordamerikaanse beer,** natuurfilm; 16.30 **Tom Sawyer,** serie; 16.55 **De kinderkrant,** mag.; 17.30 **Nieuws;** 17.40 **Tijdsein 1,** aktualiteiten; 18.28 **Avonturenbaai,** serie; 19.00 **Nieuws;** 19.20 **Ronduit Radar,** jongerenmag.
19.56 **The Campbells,** serie
20.25 **Bunkeren,** alternatieve kijk
20.35 **Taalslag,** spelprogr.
21.20 **Overal en nergens,** dok.
22.10 **Tijdsein 2,** aktualiteiten
22.35 **Wit begint, zwart wint?,** feminisme
23.00 **Nieuws**
23.10 **Oranje marechaussee,** doku-drama

Ned. 2

13.00 **Nieuws;** 16.00 **Superchamps,** sportspektakel; 16.45 **The time of your life,** film; 18.35 **Countdown,** pop; 19.30 **Net dat ene moment,** gedram. verhaal over AIDS; 20.00 **Nieuws.**
20.27 **Crime story,** serie
21.20 **Nieuwslijn,** aktualiteiten
21.50 **Short circuit,** film
23.35 **Pin up club,** erotiek
23.55 **Cash,** beleggingsspel
00.20 **Nieuws**

Ned. 3

08.55 **Nieuws;** 09.00 **Schooltelevisie;** 18.00 **Hollandse nieuwe;** 18.30 **Sesamstraat;** 18.45 **Jeugdjoernaal;** 18.55 **Het klokhuis,** jeugdinfo; 19.10 **Van gewest tot gewest,** info; 19.49 **Politieke partijen;** 20.00 **Nieuws.**
20.20 **Socutera,** voorlichting
20.25 **Regendruppels,** TV-film
22.00 **NOS-laat**
22.50 **Studio sport**
23.20 **Nieuws**

DONDERDAG 3 MEI

BRT 1

14.00 **Schooltelevisie;** 17.30 **De woudlopers,** serie; 17.55 **Nieuws;** 18.00 **Tik tak;** 18.05 **Plons,** serie; 18.10 **Draaimolen,** kinderprogr.; 18.20 **Jacobus en Corneel,** serie; 18.35 **De tovenaar van Oz,** serie; 19.00 **Korte film;** 19.10 **Uitzending door derden;** 19.30 **Nieuws.**
20.00 **Het Capitool,** serie
20.20 **Felice!,** spelprogr.
21.00 **De Prehistorie,** muziekprogr.
21.25 **Panorama,** aktualiteiten
22.30 **Nieuws**
22.45 **Première,** nieuwe films

BRT 2

18.40 **Nieuwskrant;** 18.45 **Babel,** voor migranten; 19.00 **Buren,** serie; 19.30 **Nieuws.**
20.00 **Rosa Luxemburg,** film

VTM

17.00 **VTM-Kinderklub;** 17.30 **Lassie,** serie; 18.00 **Nieuws;** 18.05 **Cijfers en letters;** 18.30 **Santa Barbara,** serie; 19.00 **Nieuws;** 19.30 **Rad van fortuin.**
20.00 **Tien om te zien,** show
21.00 **Flamingo Road,** serie
22.00 **Nieuws**
22.30 **Tele-facts,** aktualiteiten
23.10 **Soap,** serie
23.35 **Nieuws**

Ned. 1

13.00 **Nieuws;** 16.30 **Museumschattten;** 16.41 **Neighbours,** serie; 17.04 **Pugwall,** jeugdserie; 17.30 **Nieuws;** 17.41 **Cult,** kulturele reeks; 18.06 **Vara's kindermenu;** 19.00 **Nieuws;** 19.22 **De baas in huis,** serie; 19.46 **Anita and the kids of United Europe,** serie.
20.19 **Lingo,** woordspel
20.51 **Tommy Cooper,** kompilatie goochelshows
21.17 **Tien voor taal,** taalstrijd
22.04 **Achter het nieuws,** aktualiteiten
22.29 **Op 't scherp van de snede,** serie
23.00 **Nieuws**
23.10 **Een Rotterdammer in Rusland,** dok.
23.56 **Natuurmonument**

Ned. 2

13.00 **Nieuws;** 15.30 **Avro service salon;** 17.00 **Post,** voor de jeugd; 17.03 **Runaway Island,** jeugdserie; 17.30 **Toppop gogo;** 18.00 **Ontdek je plekje,** Elburg; 18.10 **Van huisschaker tot klubschaker,** TV-kursus; 18.30 **David de kabouter,** serie; 19.00 **Pauze TV,** jongerenmag.; 19.25 **Preferenties,** spelprogr.; 20.00 **Nieuws.**
20.27 **Julia,** film
22.32 **De hoogste versnelling,** automagazine
23.02 **Karel,** praatprogr.
23.42 **Swing Award 1989,** show
00.15 **Nieuws**

Ned. 3

09.00 **Nieuws;** 10.00 **Schooltelevisie;** 18.00 **De waslijn,** immigranten; 18.15 **Kunstenares en geleerde,** Dr. Wasma Khalid Chorbaci; 18.30 **Sesamstraat;** 18.45 **Jeugdjoernaal;** 18.55 **Het klokhuis,** jeugdinfo; 19.10 **Press gang,** serie; 19.35 **Vogels kijken,** dok.; 20.00 **Nieuws.**
20.20 **Lopend vuur,** mediarubriek
21.02 **De bezetting,** dok.
22.05 **NOS-laat,** aktualiteiten
22.50 **Mest en milieu,** info
23.20 **Nieuws**

VRIJDAG 4 MEI

BRT 1

14.00 **Schooltelevisie;** 17.30 **De woudlopers,** serie; 17.55 **Nieuws;** 18.00 **Tik tak;** 18.05 **Postbus X,** serie; 18.35 **David de kabouter,** serie; 19.00 **Uitzending door derden;** 19.30 **Nieuws.**
20.00 **Gevangen in het web,** film
22.00 **Filmspot,** achtergrondinfo
22.30 **Nieuws**
22.50 **Tijd is geld,** ekon. mag.
23.00 **De zwarte weduwe,** film

BRT 2

18.40 **Nieuwskrant;** 18.45 **Babel,** voor migranten; 19.00 **Buren,** serie; 19.30 **Nieuws.**
20.00 **WO II,** Een klein land in de wereldoorlog
21.00 **Natuur, wat doe je ermee,** dok.
21.25 **Binnenskamers,** klassiek

VTM

17.00 **VTM-kinderklub;** 17.30 **Lassie,** serie; 18.00 **Nieuws;** 18.05 **Cijfers en letters;** 18.30 **Santa Barbara,** serie; 19.00 **Nieuws;** 19.30 **Rad van fortuin.**
20.00 **Reds,** film
23.15 **Nieuws**
23.45 **Crime story,** serie
00.05 **Nieuws**

Ned. 1

13.00 **Nieuws;** 15.55 **Maria Callas,** portret; 17.30 **Nieuws;** 17.35 **Honderd jaar tekenfilm,** dok.; 18.10 **Kruispunt TV,** mag.; 19.00 **Nieuws;** 19.15 **Ieder graf heeft een gezicht,** dok.; 19.45 **Nationale herdenking.**
20.25 **Redders in nood,** doku-drama
21.10 **Ver van mijn bed show**
21.55 **Glad ijs,** serie
22.20 **Brandpunt,** aktualiteiten
23.00 **Nieuws**
23.10 **Le dernier métro,** film

Ned. 2

13.00 **Nieuws;** 16.00 **Dreamers,** serie; 16.47 **Tros Jeugdstation;** 16.52 **Heathcliff & Co,** serie; 17.24 **Alf op Melmac,** serie; 17.48 **De bal is rond special,** beste jeugdkeeper; 18.18 **Tros popformule;** 18.53 **Tik tak;** 18.58 **Dierenmanieren;** 19.38 **Pathétique,** klassiek; 19.50 **Dodenherdenking op de Dam;** 20.25 **Nieuws.**
20.45 **Kamp van hoop en wanhoop,** getuigenissen
21.55 **Het dagboek van Anne Frank,** toneel
00.20 **Nieuws**

Ned. 3

08.55 **Nieuws;** 18.00 **Paspoort,** voor migranten; 18.30 **Sesamstraat;** 18.45 **Jeugdjoernaal;** 18.55 **Nationale herdenking;** 20.25 **Nieuws.**
20.45 **Spirituals met Jessye Norman en Kathleen Battle**
22.00 **NOS-laat,** aktualiteiten
22.45 **Vrije gedachte**
22.55 **Nieuws**

Robert Redford en Dustin Hoffman op het spoor van het Watergate-schandaal in „All the President's Men", maandag 30 april op Ned. 1, om 22u.05.

ZATERDAG 28 APRIL

KING SALOMON'S MINES

Amerik. avonturenfilm uit 1950. De knappe Elisabeth Curtis organiseert een expeditie om haar verdwenen man op te sporen in de mijnen van koning Salomon. Met Stewart Granger, Deborah Kerr en Richard Carlson. **(BRT TV 1, om 16u.)**

ZONDAG 29 APRIL

DR. PHIBES RISES AGAIN

Na 10 jaar „rust" ontwaakt het gebalsemde lichaam van de boosaardige dr. Phibes. Hij heeft gezworen zijn echtgenote die door de schuld van de chirurgen overleed, opnieuw tot leven te wekken. Britse griezelfilm uit 1972 met Vincent Price en Robert Quarry. **(VTM, om 22u.35)**

MAANDAG 30 APRIL

ALL THE PRESIDENT'S MEN

Rekonstruktie van het Watergate-schandaal (1976) met Robert Redford, Dustin Hoffman en Jack Warden. **(Ned. 1, om 22u.05)**

DINSDAG 1 MEI

LE VICE ET LA VERTU

Franse film van Roger Vadim uit 1962 met Annie Girardot, Robert Hossein en Catherine Deneuve. Op zijn trouwdag wordt Jean, de verloofde van Justine, door de Duitsers ontvoerd. Justine vraagt haar zuster Juliette, de minnares van de Duitse generaal von Bamberg, alles in het werk te stellen om haar verloofde vrij te krijgen. **(FR 3, om 22u.45)**

WOENSDAG 2 MEI

SHORT CIRCUIT

De geniale professor Newton Crosby heeft een gesofistikeerde robot voor huishoudelijk werk uitgevonden. De direkteur van de firma Nova Robotics laat de robotten echter programmeren tot super-soldaten en van dan af begint alles verkeerd te lopen. Amerik. komische SF-film uit 1986 met Ally Sheedy en Steve Guttenberg. **(Ned. 2, om 21u.55)**

DONDERDAG 3 MEI

ROSA LUXEMBURG

Duitse biografische film van Margarethe von Trotta uit 1986. In december 1917 zit Rosa Luxemburg opgesloten in de gevangenis van Wroncke. Daar heeft zij ruimschoots de tijd om terug te blikken. **(BRT TV2, om 20u.)**

VRIJDAG 4 MEI

KISS OF A SPIDER WOMAN

Amerik.-Braz. film uit 1984 met William Hurt, Raul Julia en Sonia Braga. In een Zuidamerikaanse gevangenis delen Molina, een homoseksueel, en Valentin, een revolutionair, noodgedwongen dezelfde cel. Ondanks hun erg verschillende persoonlijkheden voelen zij simpatie voor mekaar. **(BRT TV1, om 20u.)**

OP DE BARRIKADE

Het is paaszaterdag 1990, ook in Kosovë!

„Mir mrama!" Zo luidt „goede avond" in het Albanees. Met een min of meer goede uitspraak zeggen we dat tegen de familie Murat Krasniqi in het Kosovaarse stadje Pejë. Wij vinden ze, onze hoofden bukkend, in een klein zelf in mekaar getimmerd en vuil huisje, aanleunend tegen een bomenrij aan de rand van de stad op de weg naar Rashka, 'n stad in Servië. Net zoals we in 't ziekenhuis van Diest vóór een kwarteeuw Theo van Hecken met een schotwonde in de rug bezochten, vinden we hier de 38-jarige vader Murat. Hij kreeg van de Servische milicia 2 schoten door de nieren en ruggegraat. Hij zal levenslang verlamd blijven. Wie denkt nu nog aan 'n José Heylen, 'n Frans Wouters, 'n Arcila Antonio en de andere neergeschoten gekwetsten van het Zwartbergdrama 1966? Of aan Jan Latos en Valeer Schep, die ter plekke de dood vonden?

Dezelfde lopen en kogels herstelden de orde toen Murat met de schoolgaanden op 31 januari voor Kosovë en voor meer werk in Kosovë betoogde. In 1965 schreef goeverneur Roppe: „Limburg moet zich tevreden stellen met de kruimels van de tafel". Hier 2.000 km verder, in het Albanees plekje van Servië, is het niet beter. Zoals Brussel regeerde, heerst hier Belgrado volop: boven de hoofden van het volk. Het gemiddelde loon in het Zuiderse Kosovë ligt op 1/3 van dat in Slovenië. De Albanese slachtofferrij groeide sedert 1981 buitensporig aan: een 300-tal doden; een 380.000-tal aangehoudenen en/of gevangenen. Verhoudingsgewijze tot de bevolkingscijfers de hoogste in Europa. En het kollektieve „geweten" van de Europese Gemeenschap (de regeringen, de parlementen, de pers, de kerken enz...) doet al 9 jaren of zijn neus bloedt of gaat zachtjes om dit probleem heen. De geopolitiek en de internationale politiek zijn in Vlaanderen voor velen een onbekend terrein. In tegenstelling tot Nederland hebben de Vlamingen bitter weinig zicht op hun buiten-landse dimensie. Dit deel van de politieke kultuur wordt door de Vlaamse Beweging weinig of niet behartigd. Een geregionaliseerd Europa, waar het ieder volk goed gaat, biedt ook méér kansen voor Vlaanderen. Het behoud van de oudste drie kulturen in Europa: de Keltische, de Illirische en de Baskische, naast het veelvoud van de Germaanse-Romaanse- en Slavische talen, schoort het bazisrecht voor het bestaan en het gebruik van het Nederlands.

Willy Kuijpers,
Algemeen Sekretaris

HET PARTIJBESTUUR DEELT MEE

Na afloop van het Volksunie-partijbestuur van maandag 23 april j.l. heeft algemeen voorzitter Jaak Gabriëls volgende mededelingen verspreid ten behoeve van de pers.

Het VU-partijbestuur besprak tijdens haar vergadering de situatie in Litouwen, de bijeenkomst van enkele Europese regio's in Brussel, het urgentieforfait van minister Busquin en de aanhouding van hoofdkommissaris Reyniers.

LITOUWEN

De Volksunie spreekt haar verwondering uit over het bijzonder zwak standpunt dat de 12 te Dublin innamen over de situatie in Litouwen. Voor de Vlaams-nationalisten volstaat het niet zijn bezorgdheid uit te drukken over Litouwen of over de verhouding met de Sovjet-Unie.

De positie van de VU is duidelijk: als er één volk is dat recht heeft op zelfbeschikking, dan is het wel Litouwen. Dit land heeft een derde van zijn bevolking en zijn soevereiniteit verloren sedert de tweede wereldoorlog. Ook de USSR heeft toegegeven dat dit land wederrechtlijk werd bezet. Moskou zou het recht op onafhankelijkheid erkennen, maar wil eerst een knieval en dan vooral tijd winnen.

De VU hoopt dus dat deze soevereiniteit zo snel mogelijk door de Litouwers zelf zal uitgeoefend worden. Het westen zou de druk op de USSR onverminderd moeten aanhouden, opdat ze haar houding meteen zou herzien.

De VU zal zelf direkte kontakten leggen met Litouwen en zal hulp verstrekken daar waar mogelijk is. De Vlaamse regering zou intussen alvast met een uitgebreid kultureel akkoord voor de dag moeten komen.

EUROPESE REGIO'S

Naar aanleiding van de bijeenkomst te Brussel van enkele Europese regio's hoopt de VU dat deze nuttige gebeurtenis zou mogen leiden tot politiek bruikbare standpunten. De VU vindt nl. dat de aanstaande Intergoevernementele Konferentie, die een belangrijke stap voorwaarts zou moeten worden in de evolutie van de strukturele basis van het EG-verdrag, niet mag doorgaan zonder dat deze keer de rol van de volkeren en de regio's in de Europese Gemeenschap in de EG-verdragsteksten wordt vastgelegd.

Het subsidiariteitsprincipe is vanaf nu een onontbeerlijk element in de toekomstgerichte filosofie van de Europese Gemeenschap. Dit wordt zelfs door kommissievoorzitter Delors duidelijk gesteld: vanaf nu zal de Gemeenschap evolueren langs drie wegen: de goevernementele, de Europese en die der volkeren (regio's). Als de bijeenkomst deze week daartoe bijdraagt, zal zij inderdaad nuttig zijn.

De VU rekent erop dat de regering van onze gefederaliseerde staat tijdig een duidelijke positie zal uitwerken en zij richt bij deze gelegenheid een formele oproep tot de premier en de minister van Buitenlandse Zaken.

POLITIE

Het partijbestuur van de Volksunie stelt vast dat de wantoestanden in de politiediensten uiteindelijk hebben geleid tot de aanhouding van een belangrijk politie-officier.

Reeds geruime tijd wordt door VU-volksvertegenwoordiger Hugo Coveliers de aandacht van het beleid gevraagd voor de problemen die voortspruiten uit het werken met informanten en via infiltraties.

Meer dan ooit blijkt nu duidelijk dat het bestaan van de georganiseerde misdaad in België dient aanvaard te worden. Dit betekent dat alle verschijnselen die met deze moderne vorm van misdaadgebeuren samengaan, ook in dit land aanwezig zijn.

De politiediensten dienen dan ook met het oog daarop gestruktureerd te worden, dit alles in de wetenschap dat korruptie, witwassen van geld e.d. steeds aanwezig zullen zijn. In plaats van steeds maar de kop in het zand te steken wanneer over deze wantoestanden wordt gesproken dienen deze integendeel aktief te worden opgespoord.

Een hervorming van het ganse politiewezen dringt zich op, niet de openbare ordehandhaving maar wel de bescherming van de maatschappij moet het hoofddoel zijn. De politiemensen moeten hierbij de meest aangepaste middelen krijgen, zij moeten echter sterk gekontroleerd worden. Het Openbaar Ministerie is niet het aangewezen middel gebleken voor deze kontrole, de oprichting van een eksterne kontrole is noodzakelijk.

URGENTIEFORFAIT

De Volksunie stelt vast dat het urgentieforfait nog steeds deel uitmaakt van het historisch forfait klinische biologie in de hospitaalsektor. Minister van Sociale Zaken Busquin had, na overleg in de regering, terzake nochtans een nieuw KB aangekondigd vóór 1 maart. Het VU-partijbestuur geeft daarom senator Walter Peeters de opdracht om de minister hierover te interpelleren.

VRIJ VLAANDEREN
VRIJE MENSEN
LEUVEN 12 &13 MEI 1990

ZEELSE VU VIERT DRIEVOUDIG JUBILEUM

De VU-afdeling van Zele heeft reden tot vieren. In 1990 is het precies 25 jaar geleden dat — kort na de parlementsverkiezingen van 1965 — deze afdeling werd opgericht. Bovendien neemt de Zeelse Volksunie sinds de gemeenteraadsverkiezingen van 1970 nu al 20 jaar onafgebroken deel aan het gemeentebestuur. Zij heeft in die periode ononderbroken het burgemeesterschap waargenomen; de funktie van burgemeester wordt nu reeds 10 jaar opeenvolgend uitgeoefend door *Jozef De Bruyne*, één van de medestichters van de afdeling in 1965.

Jozef De Bruyne

HET ONTSTAAN

Op 23 mei 1965 vonden parlementsverkiezingen plaats. Voor de VU betekende dit de definitieve doorbraak in Vlaanderen, met het behalen van 12 kamerzetels en 5 senaatszitjes. Op de Volksunielijsten van het arrondissement Dendermonde stonden toen twee jonge Zelenaars, waaronder *Jozef De Bruyne*, tweede op de provincieraadslijst. Hij behaalde 477 stemmen. Het was geen enorm cijfer, maar toch een teken dat er een zekere aanhang bestond in Zele voor de Volksunie. In het Zeelse kieskanton ging de partij ineens van 4 naar 10 % van de stemmen.

De tijd was duidelijk rijp om een lokale partijafdeling op te starten. De idee was al een tijdje aan het rijpen bij een aantal mensen, die bijna allemaal op een of andere manier in aanraking gekomen waren met de repressie: *Pieter De Bruyne* en zoon Jozef De Bruyne, *Hendrik De Meester, Clovis Van Driessche* en *Robert De Leenheer*. Zij vormden een kern, die amper een paar weken na die bewuste parlementsverkiezingen de definitieve stap zetten. Op vrijdag 11 juli 1065 vond de stichtingsvergadering plaats. Het voorzitterschap werd toen toegekend aan Jozef De Bruyne; administratief sekretaris werd vader Pieter De Bruyne (+ 1976).

De parlementsverkiezingen van eind maart '68 bewezen dat de partij in Zele steeds meer vaste grond onder de voeten kreeg. Jozef De Bruyne was lijsttrekker voor de provincie, en haalde 934 stemmen. Van een zetel moest echter op dat moment nog niet gedroomd worden.

DE DOORBRAAK

Het Volksunie-bestuur besloot naar de gemeenteraadsverkiezingen van 1970 te gaan onder de naam „Zeelse belangen".

Tegelijkertijd werd ook uitgekeken naar een populaire kopman, die geknipte lijsttrekker werd gevonden in de figuur van dr. *Avil Geerinck*, dierenarts van vorming, beheerder van de likeurstokerij Rubbens, lid van diverse sociale verenigingen, en algemeen in hoog aanzien staand.

Als tweede man op de lijst kwam dan Jozef De Bruyne. Alle verkiezingspropaganda werd echter gecentraliseerd op Avil Geerinck, die aan de Zeelse bevolking werd voorgesteld als de nieuwe burgemeester, iemand die de gemeente een nieuw elan zou geven. Avil Geerinck haalde niet minder dan 1727 voorkeurstemmen, en de Zeelse Belangen (ZB) 3 gemeenteraadszetels.

De uitslag was bovendien in die zin historisch te noemen, dat voor het eerst de absolute meerderheid van de CVP werd verbroken, én dat een koalitie tot stand kwam tussen ZB, PVV en BSP. De CVP ging naar de oppositie en Avil Geerinck werd burgemeester.

Eens in zijn funktie beëdigd, ontplooide Avil Geerinck een enorme aktiviteit. Er waaide werkelijk een „nieuwe wind" door de gemeente, en het gemeentehuis werd een „glazen huis", waar elke Zelenaar nu steeds de weg naartoe kon vinden. Zijn natuurlijke eenvoud, zijn gemoedelijke omgang met iedereen, en de grote luisterbereidheid die hij in elke omstandigheid aan de dag legde, maakten van Avil Geerinck een echte Zeelse burgemeester.

Mee geholpen door de hoogkonjunktuur waarin de Volksunie zich op dat moment in Vlaanderen bevond, werd hij in het arrondissement Dendermonde eind 1971 tot kamerlid verkozen. In het kieskanton Zele sprong de Volksunie in één ruk van 14 naar 28 %.

DE GROOTSTE PARTIJ IN ZELE

1976 betekende voor Zele een ware politieke aardverschuiving, die van de Zeelse Belangen eensklaps de sterkste formatie in de gemeenteraad maakte. De partij ging van 3 naar 10 zetels, en Avil Geerinck haalde een absoluut stemmenrekord: 3558 Zelenaars schonken hem hun vertrouwen. Ditmaal kwam er een koalitie uit de bus met de CVP. De Zeelse Belangen verkregen, naast het burgemeesterschap, nog twee schepenzetels en het OCMW-voorzitterschap. Jozef De Bruyne werd in deze koalitie schepen van Openbare Werken.

Het nieuwe sukses stuwde Avil Geerinck opnieuw in het parlement. In 1974 was de VU-kamerzetel in het arrondissement Dendermonde verloren gegaan, en ook bij de parlementsverkiezingen van 1977 werd deze niet teruggewonnen, maar toch legde het persoonlijk resultaat van de Zeelse burgemeester voldoende gewicht in de schaal om aangeduid te worden als provinciaal senator.

Eind 1978 werden nieuwe verkiezingen uitgeschreven. Ditmaal besloot Avil Geerinck zich echter niet meer verkiesbaar te stellen, hij was er intussen 61 geworden en ruimde baan voor een jong gezicht in het arrondissement, de huidige senator *Walter Peeters* uit Hamme.

Avil Geerinck

EEN NIEUW TIJDPERK

Avil Geerinck was een imponerende figuur, op vele terreinen. Zijn ongebreidelde energie is echter niet onuitputtelijk gebleken. Op 8 april 1980, tijdens een zitting van het schepenkollege, werd hij fataal geveld door een hartaderbreuk, 63 jaar oud. Het nerveuze en onregelmatige leven, de stress om steeds opnieuw paraat te staan, ze hadden hun tol geëist.

Intussen ging het politieke leven echter zijn verdere gang. Jozef De Bruyne werd belast met de taak van burgemeester. Voor hem kwam het waarnemen van deze funktie evenzoeer onverwacht, als ze ondankbaar was in de gegeven omstandigheden.

De resultaten van de gemeenteraadsverkiezingen van 1982 bewezen dat hij daarmee de juiste weg was ingeslagen. Het behaalde resultaat was immers opnieuw buiten alle verwachtingen. De ZB won nóg een zetel bij, ze had er nu 11 van de 25. Jozef De Bruyne behaalde 3399 voorkeurstemmen. Op 10 september 1983 werd hij plechtig ingehuldigd als burgemeester.

Zijn populariteit werd opnieuw onderstreept bij de jongste gemeenteraadsverkiezinge, maar bleek ook reeds duidelijk uit het resultaat van de partij bij de parlementsverkiezingen van 1987. In het kieskanton Zele ging de VU immers voor de Kamer, waar Jozef De Bruyne lijsttrekker was in het arrondissement, van 13 naar 21 %. In heel Vlaanderen was dit de grootste sprong voorwaarts niet alleen van de Volksunie in een kieskanton maar van alle partijen. De kamerzetel werd wel niet gehaald, maar toch stuurde de Zeelse VU, één van haar leden, met name *Marcel De Waele*, naar de provincieraad. Voor Marcel De Waele was dat tenandere niet zijn debuut, gezien hij ook al in de periode 1981-1985 als provincieraadslid zetelde.

De gemeenteraadsverkiezingen van 1988 vormden een voorlopig laatste hoogtepunt voor de Zeelse Belangen, en persoonlijk voor Jozef De Bruyne. De lijst haalde 12 zetels, Jozef De Bruyne zelf 3662 voorkeurstemmen, of bijna een derde van het totaal aantal stemgerechtigden.

In de nieuwgevormde koalitie met de PVV neemt de ZB ook opnieuw het OCMW-voorzitterschap waar, met de figuur van *Hubert Temmerman*. Ook arrondissementeel is de positie van de Zeelse VU-afdeling bijzonder sterk, gezien het voorzitterschap sedert 1985 wordt waargenomen door de Zeelse afgevaardigde *Jan Strynckx*.

FEEST TE ZELE

Het is duidelijk dat de Volksunie in Zele in dit jubileumjaar 1990 meer dan reden genoeg heeft tot feestvieren.

Een eerste luik van deze vieringen vormt het 10de Bal van de Burgemeester, dat doorgaat op *zaterdag 5 mei om 20 uur* in de sporthaal De Zeven op de Kouter te Zele. Dit bal wordt voorafgegaan door een mis voor de overleden leden in de St. Ludgeruskerk en een akademische zitting op het Gemeentehuis om 18u.

U bent er van harte op uitgenodigd, om de jubileumviering zoveel mogelijk luister bij te zetten.

OOST-VLAANDEREN

APRIL

27 ZOTTEGEM: Praatkaffee met Hugo Coveliers over ,,De Bendekommissie''. Om 20u. bij Braems, Stationsplein te Zottegem. Org.: VU-Zottegem.

27 BERLARE: Om 20u. in feestzaal De Zwaan, Veerstraat 14 te Uitbergen: Jaak Gabriëls over ,,De deelname van de VU aan de regering en de 3de faze van de staatshervorming. Welkomstdrink en koud buffet aan 750 fr.p.p. Info 052/42.33.29 of 052/42.43.33. Org.: VU-Groot-Berlare.

28 GENT: Gentse kabaretavond met ,,Moereloere''. In Centrum Reinaert, Reinaertstraat 26. Optreden om 20u. Deuren open vanaf 19u. Iedereen welkom. Inkom 100 fr. tel. 091/26.63.53. Org.: VU-Gent-Brugsepoort.

29 GENT: Geleid bezoek aan de Sint-Jorisgilde. Aanvang 14u., verzamelen aan de Sint-Machariuskerk te Gent. Inschrijven bij E. Symoens (091/22.87.63). Org. Dr. J. Goossenaertskring Gent.

28 BELZELE: Opening van Cultureel Centrum te Sleidinge. Op 29/4 vanaf 15u. ,,1e dag''. M.m.v. FVV-Belzele.

30 MEERBEKE-NEIGEM: Veertiende Bruegeliaanse Meiavond. Vanaf 18u. in de Berlindiszaal te Meerbeke. Org.: VU-Meerbeke-Neigem.

MEI

1 LEDE: Geleid bezoek aan de Voerstreek. Vertrek om 8u. bij firma De Ras. Terug rond 20u. 350 fr. p.p., -14j. 250 fr. Mogelijkheid tot piknik of middagmaal aan 495 fr. Inschrijven tot 27/4 bij E. Grysouille (80.37.58) of h. Matthijs (80.05.53). Org.: VU-Lede.

4 SINT-NIKLAAS: Bezoek aan juwelenontwerpster Monique Goossen en grafikus Guido Mariman, Dorushoeksen 11 te Waasmunster. Verzamelen om 19u.30 aan stadhuis Sint-Niklaas en worden te Waasmunster verwacht om 20u. Org.: FVV-Sint-Niklaas.

4 ASSENEDE: Gespreksavond over de toekomst van de ekspressweg Antwerpen-Knokke, met gemeenschapsminister Johan Sauwens. Om 20u.30 in zaal Cambrinus, Hoogstraat 19. Org. Vlaamse Vriendenkring 't Leeuwke Assenede.

4 GENTBRUGGE-LEDEBERG: IJzerbedevaartavond ,,Europa... begint hier!''. Om 20u. in Dienstencentrum Gentbrugge, Braemkasteelstraat 45. Met Lionel Vandenberghe. Org.: VOS-IJzerbedevaartwerkgroep Gentbrugge-Ledeberg.

5 ZELE: Bal van burgemeester Jozef De Bruyne, in zaal De Zeven, met Danny en Conny Fabry. Eerste dans om 21u.

6 DEINZE: Op naar Brussel met de bus. Vertrek om 8u.30 stipt op de markt te Deinze. 200 fr. per persoon, drinkgeld chauffeur inbegrepen. Inschrijven bij Marc De Vulder (091/86.72.84) of Maurice Waelkens (091/86.34.15).

8 BELZELE: FVV-hobbyklub in het teken van ,,moeder''. Info bij bestuur.

GENTBRUGGE NAAR BRUSSEL

Op 6 mei a.s. afspraak op 9 uur op Ledebergplein (Kerkplein) te 9218 Gent-Ledeberg, of om 9u.10 aan de oprit van de autoweg E17 ter hoogte van Land van Rodelaan-Brusselsesteenweg te 9219 Gent-Gentbrugge.

Inschrijven bij Libert Robert, Weverboslaan 26 te 9219 Gent-GB (31.19.41) en Ivan Gheysens, Jovastraat 8 te 9219 Gent-GB (31.55.17).

250 fr. per persoon.

BIEZONDERE ARR. RAAD TE OUDENAARDE

Het arrondissementeel bestuur van de Volksunie Oudenaarde nodigt u vriendelijk uit op vrijdag 11 mei 1990 tot de arrondissementele raad. Gast is Minister van Openbare Werken en Verkeer Johan Sauwens.

18u.: Ontvangst in de Gemeenschaps-Middenschool ,,Abraham Hans'', Aalststraat te Oudenaarde. Recepie aangeboden door de school.

19u.30: Avondmaal in Hotel-Restaurant ,,De Rantere'', Jan zonder Vreeslaan 8 te Oudenaard. Vooraf inschrijven is gewenst.

21u.: Uitgebreide arrondissementele raad.

De vergadering is enkel toegankelijk op vertoon van de uitnodiging. Wie enkel de arrondissementele raad wenst bij te wonen, gelieve de zaal te bereiken via de Kasteelstraat 7.

Inschrijven door storting van 1000 fr. vóór 8 mei 1990 op rek. nr. 443-5523391-26 van de VU-Oudenaarde. Info: VU-sekretariaat, Doorn 63, 9700 Oudenaarde.

NR. 28 IS NU TE KOOP

BON VOOR EEN GRATIS PROEFNUMMER

Naam _____ Straat _____

Postcode _____ Plaats _____ Tel. _____

Terug te sturen naar ONZE TIJD-ROULARTA, Meiboomlaan 33, 8800 Roeselare

Per kerende krijgt u een recent proefnummer.

LIMBURG

APRIL

28 NEEROETEREN: Ledenfeest met zang en dans om 20 uur in Oase te Dorne. Feestrede door minister Johan Sauwens. Org.: VU-Neeroeteren-Opoeteren. Inkom gratis.

28 TESSENDERLO: Familieuitstap naar Nijvel en Villers-la-Ville. Info en org. FVV-Tessenderlo.

MEI

3 BREE: Om 20u.30 in het Ontmoetingscentrum Bree: „De toekomst van de Volksunie" door Willy Kuijpers.

NEERPELT: Vanaf 14 april tot 4 juni fotozoektocht (verdeeld in 5 zones). Prijsuitreiking op 16 juni om 20u. in De Peel. Deelname: 500 fr. voor 5 zones, 150 fr. voor één zone. Inschrijven en info bij Leo Domen, Haagdoornstraat 47 te Neerpelt

BERINGEN NAAR BRUSSEL

VU-Beringen legt een bus in naar de manifestatie in Brussel. Inschrijven vóór 30 april bij sekretaris Freddy Vandermaesen, Schorenstraat 45 te 3960 Beringen (011/34.57.30).

GENKS WATER TE KOOP

„En ben je nog aan de Genkse haven zonder boten geweest?" vraagt netelend een goede kennis. In één, twee, drie, denk ik aan de Langerlose (kolen)haven met Lei Wevers. Maar goed, dat zijn daar geen scheepjes van papier, zoals er helaas veel huwelijksbootjes zijn.

„De Genkse haven zonder boten!" herhaal ik luidop... En dan plots valt mijn verkleinde frank. *„Je bedoelt de grote kelder van het gemeentehuis?"* vraag ik.

„Juist!" roept ie. *„Een waterdicht antwoord. Maar 't is toch straf, dat na zovele jaren die keldergarage nog steeds van de verdrinkingsdood moet gered worden. En zeggen"*, gaat hij verder, *„dat het schepenkollege op 1 april een aanvraag had kunnen hebben om daar een tornooi te organizeren!"*

„Niks van gehoord", moet ik bekennen.

„Ha", lacht hij, *„in de gemeenteraad van Genk kennen ze de helft nog niet van het schoon weer, zwijg stil van het slechte!"*

„Welk tornooi hadden ze dan kunnen organizeren?"

„Wel, een tornooi waterpolo, maar uiteindelijk zou het toch niet gekund hebben."

„Er was te weinig water?"

„Hola, het is een groter problem het water weg te krijgen, dan om er bij te krijgen, dat zie je dáár toch wel. Laat me opmerken dat er toen water te weinig was en schimmel te veel."

„Je vliegt er nog al tegen aan!" schamper ik een beetje.

„'t Is toch waar hé", bromt ie. *„Onze politie heeft toch ook haar schietstand in diezelfde kelder. Straks hebben we in Genk ook nog waterpolitie en de kriminaliteit is net zo groot te lande."*

„Wat zullen ze in Genk weer watertanden!" drupt uit mijn mond.

„Jaja", spuit mijn goede kennis, *„in Genk behoort de waterellende in het gemeentehuis tot de lopende zaken..."*

H. Olaerts

REGIO MAASEIK NAAR BRUSSEL

Bussen uit de regio Maaseik rijden als volgt:

Vertrek Marktplein Maaseik om 7u.30, Maasmechelen-gemeenteplein 7u.50, Genk-station 8u.15 en Zolder (oprit E39) om 8u.30.

Bij voldoende belangstelling (10 personen) wordt er van de reisweg afgeweken en een halteplaats bij ingelast.

Eenheidsprijs 200 fr. (inschrijven tot 3 mei a.s.) bij Leo De Clerck, Dorperberg 18 Opoeteren (86.36.24); Jaklien Deben, Oude Ophoverbaan 88, Maaseik (56.47.38); Gerard Gerits, Pastorijstraat 3, Geistingen en Wilfried Rosiers, Wijklaan 21, Neeroeteren (86.35.38).

BRABANT

APRIL

27 STEENOKKERZEEL: Info-avond „Rechten en plichten van jongeren", in Patronaat, Van Frachenlaan 24 Steenokkerzeel centrum. Om 20u. Inkom gratis. Ord. VUJO-Melsbroek-Perk-Steenokkerzeel.

27 LENNIK: Vorming en Gemeenschap Lennik organiseert geleid bezoek aan tentoonstelling „En toch was ze rond... Mlddeleeuws mens- en wereldbeeld". In de gebouwen van de Univ. Fak. Sint Aloysius, Vrijheidslaan 17 te Brussel. Toegangsprijs 50 fr. Verzamelen om 13u.30 Grote Markt te Lennik.

28 WEERDE: Grote kaartavond (boomke wies) in zaal Alcazar, Damstraat 96. Waardevolle prijzen o.a. prachtige hesp, koffiezetapparaat enz. Aanvang 20u. Org.: VU-Weerde.

28 LINKEBEEK: Spaghetti-festijn uitgesteld naar latere datum.

MEI

1 MELDERT: 1 mei-wandeling o.l.v. Stan Philips in org. van FVV-Wemmel. Samenkomst kerk Meldert 14u. Achteraf gezellig samenzijn met broodjes, appeltaart en een „pater" van Affligem.

5 SINT-MARTENS-BODEGEM: 10e pannekoekenfestijn en boterhammen op zijn pajots. In de gemeenschapslokalen, Schoolstraat, vanaf 18u. Ook op 6/5 vanaf 15u. Org.: VU-Sint-Martens-Bodegem.

5 HEKELGEM: Jaarlijks Eetfestijn van VU-Hekelgem, in zaal Patronaat, Fosselstraat te Affligem. Vanaf 18u. Ook op 6/5 van 11u.30 tot 16u.30 en van 18 tot 20u.

6 KAMPENHOUT: Naar manifestatie te Brussel met bus. Vertrek Marktplein om 9u. Alle simpatisanten zijn welkom. Org.: DF-Kampenhout.

6 LONDERZEEL: Vlaamse betoging te Brussel. Samenkomst en vertrek om 9u. op het Heldenplein. VU-Londerzeel.

13 HOFSTADE: Rommel- en kleinveemarkt, tussen 9 en 12u.30 te Hofstade (Zemst), Ambrosstwg, naast de kerk. Tevens van 14 tot 19 u. in Parochiecentrum, Ambroosstwg 2: taart, pannekoeken en roomijs op diverse wijze. Org.: VU-Hofstade.

14 LENNIK: Van 20 tot 22u. in Huize Zwartenbroek, Zwartenbroekstraat 127: Vreemde stoffen in onze voeding. Org.: Fed. Aut. Centra voor Welzijnszorg.

1-MEI WANDELING TE MELDERT

De FVV-afdeling van Wemmel organiseert op 1 mei a.s. een lentewandeling in het fraaie Kravaalbos te Meldert (nu deelgemeente van Aalst). De trip staat o.l.v. provincieraadslid Stan Philips, afkomstig van Meldert en kenner van het bos en omgeving.

Samenkomst aan de kerk van Meldert om 14u.

Achteraf gezellig samenzijn met broodjes, appeltaart en „een pater" van Affligem...

HERENT NAAR BRUSSEL

Alle VU'ers en simpatisanten kunnen mee. We verzamelen aan *Herent-Station* om 9u.30 (parkeerterrein) — vertrek ofwel met de stoptrein om 9u.36 ofwel gezamenlijk met de wagens; *Veltem-Station* om 9u.40 (parkeerterrein) — vertrek stoptrein om 9u.42.

GROOT-LEEUW NA DAAN VERVAET

De Volksunie van Groot-Leeuw nodigt uit op een eucharistieviering in de kerk van O.L.V.-ten-Hemel-Opgenomen te Vlezenbeek op vrijdag 27 april 1990 om 19u.30 ter nagedachtenis van onze betreurde vriend Daan Vervaet.

OPVOLGING

Volksvertegenwoordiger Daan Vervaet wordt in de Kamer opgevolgd door Etienne Van Vaerenbergh, burgemeester van Lennik. Het nieuwe kamerlid is advokaat en voorzitter van de Federatie van Vlaamse Kringen — Rodenbachfonds.

In de gemeenteraad van Sint-Pieters-Leeuw wordt Daan opgevolgd door *Adelin Boon*, zelfstandig vleesgroothandelaar, wonende te 1610 Ruisbroek, Meerweg 215. Het nieuwe raadslid is jong, sportief en milieubewust.

DIENSTBETOON

Het uitgebreid dienstbetoon van Daan Vervaet zal worden overgenomen, deels door zijn opvolger in de Kamer, Etienne Van Vaerenbergh en deels door de Volksfraktie van Sint-Pieters-Leeuw. Deze bereidwillige en sociaalvoelende mensen staan ter uwer beschikking, respektievelijk:

Etienne Van Vaerenberg: privé 054/33.35.04, Kamer 02/519.86.94.

Volksfraktie Leeuw: fraktieleider Ivo De Bruyn (02/377.08.28), gemeenteraadslid Frans Adang (377.31.83 en 646.33.50). Vlezenbeek: Etienne Van Cutsem (532.01.74, bij afwezigheid 532.01.74). Ruisbroek: Adelin Boon 376.39.87. OCMW-raadslid André Lemaire (356.94.90).

ANTWERPEN

APRIL

28 RIJKEVORSEL: Van 9 tot 11u.30 en van 14 tot 16u.: invullen belastingsbrieven door VU-Rijkevorsel-Merksplas in café Hangijzer te Rijkevorsel.

28 EDEGEM: 8ste Volkszangavond „Kom zing met mij". Alg. leiding: Gust Teugels. Gastvedette: Connie Neefs. Om 20u. in zaal Elzenhof, Kerkplein Edegem-Elsdonk. Inkom 150 fr. Kaarten 03/457.11.51 (na 18u.) Org.: VNSE.

29 LIER: Pannekoeken- en appelbeignetsdag. Iedereen welkom vanaf 14u. in het VNC Berlarij 80 te Lier. Org.: FVV-Lier-Koningshooikt.

MEI

1 STABROEK: Poppenspel en kinderanimatie met Pierrot en nonkel Amadee. In Kasteel Ravenhof (Oud Broek 4). Aanvang: 14u. 50 fr. voor drankje + verrassing. Org.: FVV-Stabroek.

4 HERENTALS: Eksellente avond met vice-minister Hugo Schiltz, in de Boskantien Wijgaard. Org.: VU-arr. Turnhout.

4 RIJKEVORSEL: Van 18 tot 21u. Invullen belastingsaangiften door VU-Rijkevorsel-Merksplas in café Duivenlokaal te Sint-Jozef.

4 BERCHEM: Kaas- en wijnavond in het „Oud Kapelleke", Ferd. Coosemansstraat 127. Kaas- of vleesschotel aan 250 fr. Gastspreker: Herman Lauwers. Aanvang: 20u. Inschrijven bij T. Van Gelder, Apollostraat 73 (321 19.86). Org.: VU-Berchem.

4 KONTICH: VU-bal. Tropische nacht met Bart Kaell. In de Magdalenazaal.

5 ZWIJNDRECHT: VU-dansavond in zaal Gildenhuis, Statiestraat 28. Orkest: André Appeldoorn. Deuren 20u. Dans 21u. Inkom 100 fr.

6 BERCHEM: Naar manifestatie te Brussel met bus. Vertrek aan „oude kerk", om 9 uur. Kostprijs: 200 fr. Inschrijven bij Paula Van Beeck, 321.73.60.

8 BERCHEM: Huifkarrentocht met bezoek aan begijnhof Turnhout, Speelkaartenmuseum, gelegenheid tot winkelen. Vertrek 8u. Berchem-statie. Info en inschrijven bij FVV-Berchem.

8 RIJKEVORSEL: Van 18 tot 21u.: invullen belastingsaangiften door VU-Rijkevorsel-Merksplas in café Duivenlokaal te Sint-Jozef.

13 ZWIJNDRECHT: Vlaamse Kring Scheldemeeuw Zwijndrecht org. fietsenrally. Vertrek 11u. Vlaams Huis, Polderstraat 15. Afstand 30 km. Deelname: 80 fr.. Tijdens rust voor iedere deelnemer soep met brood. Info: Pol Hemelaer (03/252.68.89) en Vlaams Huis (03/252.75.32). Org.: VU-Zwijndrecht.

17 MOL: Studieavond over streekpers in zaal Malpertuus te Mol. Org.: VU-arr. Turnhout.

17 KAPELLEN: Uitstap met geleid bezoek aan Byzantijnse kapel en de kunstateliers van de Benediktessenpriorij te Schoten. Org. en info: FVV-Kapellen.

18 TONGERLO-WESTERLO: Om 20u.30 in Kapellekeshoef: Jo Belmans laat de Vlaams-nationale strijd herleven in de Kempen na WO II. Org.: SMF-Kempen.

19 RIJKEVORSEL: Van 10 tot 11u.30 en van 13u.30 tot 16u.: invullen belastingsaangiften door VU-Rijkevorsel-Merksplas in café Duivenlokaal te Sint-Jozef.

VLAAMSE AKTIEGROEP GEEL AKTIEF

De Vlaamse Aktiegroep Geel heeft met een ludieke aktie de eerste Geelse fietskrosspiste geopend. Al jarenlang liggen de Veldstraat, Waaiburg en Heilige Geeststraat er verwaarloosd bij. Tussen de plaveien gapen grote openingen waardoor fietsers er dagelijks ten val komen. De drie straten zijn werkelijk slecht onderhouden.

Sinds de buurt werkelijk erkend is als herwaarderingsgebied, heeft de gemeente nog geen enkele stap ondernomen om deze straten weer verkeersveilig te maken.

Om deze toestand aan te klagen heeft de Vlaamse Aktiegroep Geel een nieuw verkeersbord onthuld ter hoogte van het begin van de Veldstraat. Dit alternatief verkeersbord waarschuwt de argeloze automobilist voor het gevaar van vallende fietsers.

Tevens werd door gewezen wereldkampioen Roland Liboton bij wijze van ludieke stunt het betrokken stratencirkuit officieel geopend als eerste Geelse fietskrosspiste.

Door middel van deze ludieke aktie wil de Vlaamse Aktiegroep Geel de buurtbewoners oproepen om druk uit te oefenen op het stadsbestuur om zo snel mogelijk een einde te maken aan deze verkeersonvriendelijke en gevaarlijke situatie.

DIENSTBETOON TE NIJLEN

Wij zorgen voor het vakkundig invullen van uw belastingsaangifte en maken, indien gewenst, een komputerbecijfering.

Ziekenfonds tak Lier, Gemeentestraat Nijlen: elke maandag en dinsdag van 9 tot 12u; elke woensdag van 13 tot 16u.; elke donderdag van 13 tot 19u.30.

Lokaal Duivenbond Kessel: zaterdag 19 mei van 10 tot 12u.30; zaterdag 26 mei van 10 tot 12u.30 en zaterdag 16 juni van 10 tot 12u.30.

U kunt steeds terecht bij volgende personen:

— Paul Vivet, OCMW-raadslid, Merelstraat 29 te 2508 Kessel.

— Jef Lemmens, OCMW-raadslid, Zandlaan 36 te 2260 Nijlen, tel. 481.73.12.

— Jos Roofthooft, Hazelaarshof 2 te 2261 Bevel, tel. 481.60..11.

SOCIAAL DIENSTBETOON TE RIJKEVORSEL-MERKSPLAS

Naar jaarlijkse gewoonte vullen wij ook dit jaar weer gratis uw belastingsbrief in (invullen, berekenen, verdedigen).

Hier volgen de date, plaatsen en uren:

Café Hangijzer, Rijkevorsel: zaterdag 28 april van 9 tot 11 en van 14 tot 16u., donderdag 24 mei van 18 tot 21u.

Café Duivenlokaal, Sint-Jozef: vrijdag 4 mei van 18 tot 21u., dinsdag 8 mei van 18 tot 21u., zaterdagen 19 mei en 2 juni telkens van 10u. tot 11u.30 en van 13u.30 tot 16u. en woensdag 6 juni van 18 tot 21u.

ZOEKERTJE

— GEZOCHT — 21-jarige jongeman wenst betrekking ten westen van Brussel. Opleiding: Hoger Sekundair „Bouwtechnieken". Legerdienst beëindigd. Aktueel tijdelijke betrekking in gemeentelijke dienst. Voor inlichtingen zich wenden tot senator dr. J. Valkeniers, tel. 02/569.16.04.

SPEELGOEDAKTIE ROEMENIE BIJ VU-ARENDONK

De VU-Arendonk organizeerde een speelgoedaktie ten voordele van drie Roemeense weeshuizen in de zwaar getroffen provincie Cluj. Er werd een aktiekomitee in het leven geroepen en medewerking werd gezocht bij het gemeentebestuur, de Arendonkse scholen en de parochiepriesters. Al het ingezamelde speelgoed werd verzameld in de gemeenteschool aan de Kerkstraat. De VU sorteerde alles volgens leeftijdskategorieën.

Het resultaat mocht er zijn. Liefst 104 grote dozen met speelgoed allerhande konden gevuld worden. Daarbij werd ook een hoeveelheid geneesmiddelen ingezameld bij de Arendonkse geneesheren. Tien dozen met een waarde van meer dan een miljoen aan geneesmiddelen werden gevuld. Deze geneesmiddelen worden overgebracht naar een ziekenhuis in Cluj. De VU-afdelng zelf schonk nog een stencilmachine aan een studentenorganizatie in Boekarest.

Op de foto een gedeelte van het ingezamelde speelgoed en geneesmiddelen met daarbij Jan Bouilliard, Benny Claes, de gemeenteraadsleden Herman Hermans en Marcel Carpentier.

VU-ROESELARE VERKENDE BRUSSEL

Tijdens de Paasvakantie reisde een 50-koppige VU-groep uit Roeselare naar de hoofdstad: het werd een prachtdag!

We werden ontvangen op het stemmige Barrikadenplein en bij een stevige bak koffie werd op de video de werking van het zenuwcentrum van VU-nationaal uitgelegd. Na deze leerzame montage trokken we te voet naar het parlement waar volksvertegenwoordiger Jean-Pierre Pillaert zijn streekgenoten stond op te wachten.

Op zijn gekende schalkse wijze loodste hij ons door de statige gebouwen en maakte ons wegwijs in de geschiedenis en de werking van het parlement. Dankjewel Jean-Pierre!

Toen nam dr. Paul De Ridder de groep over en trok meteen het hart van Brussel binnen en leidde ons naar de St.-Michiels en St.-Goedelekatedraal. Op een bijzonder boeiende wijze schetste hij de neveltijd van Brussel en toonde ons de pracht van de kerk zelfs tot in de grond. Een wandeling door de smalle straatjes van het historische Brussel openbaarde ons de rijkdom aan pareltjes van gebouwen. Er werd gezellig getafeld in één van de vele eethuisjes en na de middag ging de razend interessante tocht verder door het „moderne" Brussel. We verplaatsten ons met de snelle metro en ook dat was voor velen een unieke belevenis.

Tijdens zijn schitterende uiteenzetting schetste dr. Paul De Ridder het beeld van een stad die zich eeuwenlang met een bewonderenswaardige verbetenheid verzette tegen de aanwezigheid van de vreemde bezetter, maar tevens van elke gunstige gelegenheid profiteerde om haar ekonomisch profiel en haar politieke machtspositie te verbeteren.

Er werd een goeie pot gerstenat gedronken in een Brabants gezellig kaffee maar ook nog eens ernstig gediskussieerd over „Het probleem Brussel". Daarbij werd vastgesteld dat heel wat Vlamingen zijn vergeten dat deze Brabantse stad slachtoffer is geworden van de denationalisering. De autochtone bevolking (lees: Vlaamse Brusselaar) houdt van haar stad maar stuit niet zelden op onbegrip vanuit Vlaanderen.

Daarom deed dr. Paul De Ridder een warme oproep tot een positieve houding ten aanzien van Brussel en een bewuste aanwezigheidspolitiek. Dankjewel Paul voor deze prachtdag!

VU-BRUGGE NAAR BRUSSEL

Kontaktadressen en richtlijnen voor het gewest Brugge.
Brugge: boeknandel P. Demeester, Dyver 4.
Blankenberge: J. Blomme, Columbusstraat 71.
Gr. Damme: L. Reckelbus, Stationstraat 165.
Knokke/Heist: D. Goossens, Lommergang 4.
St. Andries: Mevr. A. Dewulf-Heus, Gistelse stwg. 167.
St. Michiels: J. Taillaert, Groene Poortdreef 7.
St. Pieters: J. Coppens, Tempelhof 47.
Zuienkerke: Fr. Verburgh, Meetkerkestraat 13.

Praktische richtlijne: Deelnameprijs 250 fr. Opstapplaats: achterzijde van het station (St. Michiels). Vertrekuur: 8u.30 (terugkomst rond 14u. te Brugge).

Algemeen verantwoordelijke: R. De Pouvre — M. Vandemoortel, Rennerswag 15 te 8200 Brugge 2.

WEST-VLAANDEREN

APRIL

27 ASSEBROEK: Open Hoorzitting met vice-eerste minister Hugo Schiltz. Om 20u.30 in zaal 't Leitje, Assebroek. Vrije toegang. Iedereen welkom. Alle vragen worden beantwoord. Org.: VU-arr. Brugge.

28 NOORDPEENE: (Frans-Vlaanderen). 14de Zwijgende Voettocht van de Peene. Vertrek om 15u. aan de kerk. Verdere info bij Raf Seys, Ringlaan 1 te 8280 Koekelare.

MEI

2 OOSTDUINKERKE: Aerobic in zaal De Witte Brug, om 20u.30. Ook op 9, 16 en 23/5. Org.: FVV-Duneblomme.

6 BREDENE: Wandelzoektocht. Inschrijven van 13u.30 tot 14u.30 in zaal „Cappelrie" te Bredene-Dorp. Afstand 8 km. 20 naturaprijzen en gratis tombola. Deelnameprijs 50 fr. Tijdens en na zoektocht in zaal Cappelrie manillenkaarting. 50 fr. inleg. Iedereen prijs. Org.: Kring Vlaanderen Morgen.

6 IZEGEM: Vlaams Huis, 8u.30. Verzamelen voor deelname aan manifestatie te Brussel. Deelname 300 fr. Vertrek stipt 8u.30. Org.: VU-Izegem.

9 LANGEMARK: Bende van Nijvel en Roze Balletten. Hugo Coveliers in zaal Munchenhof, Markt 22 te Langemark om 20u.30. Org.: Vriendenkring VB 88 Langemark-Poelkapelle.

11 IZEGEM: Zaal ASLK, Roeselaarsestraat om 20u.: informatie oer en degusteren van streekbieren. Org.: FVV-Izegem.

11 IZEGEM: Vlaams Huis, vanaf 20u. Derde kaarting. Ook op 13/5 vanaf 10u. Org.: Kaartersklub De Vlaamse Vrienden.

13 IZEGEM: Vlaams Huis om 13u.30: verzamelen voor wandeling in de Scheldemeersen te Avelgem o.l.v. Geert Orgaer. Org.: Wandelklub Vlaams Huis.

VU-DAMME AKTIEF TIJDENS RAADSZITTING

De VU-fraktie van Damme heeft in de gemeenteraad gepleit voor de heropbouw van Huyse De Grote Sterre. Voor raadslid Jos Millecam is dit gebouw een stenen bevestiging van de Vlaamse kultuur. Het gebouw stortte onlangs in. Toch kon de ramp vermeden worden omdat de slechte staat van het gebouw voldoende gekend was. In een architectenverslag van 1987 werd het houtwerk en de muren bestempeld als vermolmd en opgeleefd. Volgens het raadslid Coens kwam de stabiliteit van het gebouw echter niet in het gedrang. De VU stelt vast dat het hele gebeuren misbruikt wordt om politieke munt uit te slaan.

Jos Millecam vroeg in een bijkomend agendapunt een gemeentelijke toelage te voorzien voor gezinnen die een tuinkompostvat aankopen. Organisch afval kan immers door iedereen zelf verwerkt worden met dergelijk kompostvat. Volgens het raadslid mist de meerderheid in Damme inzet en kreativiteit om iets te doen aan de afvalverwerking. De belangen van de interkommunale IVBO zouden geschaad worden.

Voor het inrichten van een afvalbakkenpark ontbreekt een geschikt terrein zodat een selektieve ophaling ontbreekt. Het VU-punt werd, hoe kan het anders, door de meerderheid weggestemd.

MINISTER SAUWENS IN HET HART VAN WEST-VLAANDEREN

Gemeenschapsminister voor Openbare Werken en Verkeer Johan Sauwens was te gast in het Roeselaarse Dienstencentrum 't Leeuwke. Het werd een zeer boeiende avond rond de ochtendfiles en de vernieuwde aspekten van het dagelijks verkeer.

In W.Vlaanderen heeft de auto blijkbaar een dominerende faktor ingenomen; door de stijging van de ekonomische konjunktuur is er ook een enorme toename van het autoverkeer. Men verwacht zelfs een verhoging van 40 % tegen het jaar 2005. In Vlaanderen raakt de leefbaarheid in verdrukking door de verkeerskongestie.

De kwaliteit van de leefomgeving wordt aangetast (bv. door de geluidshinder). Al deze uitwassen zijn een gevolg van het vroeger wankel gevoerd beleid zeker op het gebied van ruimtelijke ordening. Er moet een herschikking komen van ons wegennet want er zijn bv. al te veel rustige (?) dorpen die „doorscheurd" worden door snelle wegen. De minister maakte een vergelijking op met Nederland waar ze veel zorgvuldiger zijn omgesprongen met de inplanting van woonkernen. Door zijn verspreide bewoning heeft Vlaanderen heel wat problemen, denk maar aan alle soorten nutsvoorzieningen en bv. ook het openbaar vervoer dat dringend aan herwaardering toe is. Johan Sauwens ging dan verder met het doorlichten van alle verkeersvormen aan de hand van een prachtige brochure. Hij had ook aandacht voor enkele Roeselaarse verkeersknelpunten en was op dit gebied terdege voorbereid!

In zijn slotwoord pleitte Sauwens voor de veranderingen binnen Vlaanderen. Vlaanderen moet weer internationale uitstraling krijgen en hierin ligt voor de VU een uitdaging en een opdracht. VU-Roeselare heeft genoten en werd geboeid door deze uitstekende spreker.

12DE AUTOZOEKTOCHT TE WIELSBEKE

Op dinsdag 1 mei 1990 gaat, voor de 12e maal, de suksesrijke familie-autozoektocht door van de Vlaamse Vriendenkring Ter Leie — Wielsbeke.

Inschrijven kan van 12 tot 14 uur, in taverne „De Klokke", op het St.-Brixiusplein aan de kerk te Ooigem.

Deelname bedraagt: per wagen 200 fr., en per bijkomend formulier 100 fr.

Info: Diederik Ameye, St.-Laurentiusstraat 1, te 8781 Wielsbeke, tel. 056/66.98.12.

SAUWENS IN WERVIK

Minister Sauwens was de eregast op het VU-feest in Wervik. De minister schetste een beeld over zijn gevoerd beleid en ging dan in op enkele plaatselijke Wervikse problemen. Zo had hij het over de Kruisekestraat, de ontsluiting van de industriezone Menen en de rechttrekking van de Leie. Dit laatste werk zal kortelings aangevat worden. Vooral de eventuele aanleg van de weg Pecq-Armantiers houdt de Wervikse bewoners bezig.

Als aandenken voor zijn komst naar Wervik ontving de minister een Wervikse toebakspot.

VU-GISTEL PROTESTEERT

Onder het motto „Laat ons een bloem en een boom die nog groen is" organizeerde de VU-Gistel een protestaktie tegen de snoeiwijze van de bomen in de Callaertswalledreef. De VU betreurt dat in de dreef in één week een vijfjarenplan van snoeiwerk werd uitgevoerd.

Om toch een deel van de gesnoeide bomen te redden hebben de organizatoren het nodig geoordeeld om de vele zaagsneden die het snoeiwerk heeft veroorzaakt, te bedekken met een produkt dat de wonden afsluit en de zwammen doodt.

De VU betreurt verder dat het schepenkollege in de begroting geen cent heeft voorzien voor groen. Integendeel, het kollege heeft nog kans gezien een regelrechte aanslag te plegen op wat er nog van rest.

VRIJE LEGERDIENST

Bij de eerstvolgende verkiezingen moet de VU vrije legerdienst eisen. In De Standaard van 29 maart j.l. sprak CVP'er J. Van Hecke over de legerdienst klare en duidelijke taal.

Het staat inderdaad als een paal boven water dat verplichte legerdienst in onze ekonomisch gerichte maatschappij niet meer past en totaal zinloos is.

Laten we daarom, als tussenstap naar een uiteindelijk efficiënt en modern beroepsleger, alvast maar meteen overschakelen naar vrije legerdienst. Op die manier zal de Belgische overheid direkt weten hoe haar geliefde bevolking over leger en legerdienst denkt.

Graag onmiddellijk de kordate aanpak dus, zoals we vandaag de dag ook de spektakulaire onwentelingen in de Oostbloklanden meemaken: vrije legerdienst in een vrij België! Een standpunt waar ook de jeugd eindelijk iets aan heeft!

Hans Vanden Bussche, Ruddervoorde

WELKRENKEND

Deze week kreeg ik mijn nieuwe identiteitskaart. Ere-senator Vandezande en de hoofdredakteur van De Brusselse Post, E. Wieme, zijn met reden ongerust over het misbruik dat van deze kaart kan worden gemaakt; zeker in Brussel, waar negentien graafschappen bestaan met vaak franskiljonse burgemeesters (WIJ, 20 april j.l.).

Onze media-lievende Louis Tobback moet het eens goed volgen voor Brussel, terwijl minister Van Den Bossche het voor Vlaams-Brabant moet doen.

Deze kaart werd ontworpen door de neo-unitarist Nothomb. Opletten dus en, zo deze kaart niet steunt op Europese richtlijnen, dan liever zoals vroeger: Nederlands in Vlaanderen, Frans in Wallonië en in Brussel de keuze tussen de Vlaamse of de Waalse nationaliteit.

J.E. Torfs, Oostende

GEEL-ZWART

Johan Sauwens wil geel-zwarte verkeerspalen. Bravo. Nochtans menen sommigen bij deze gelegenheid de draak te kunnen steken met een der aktiefste ministers uit de Vlaamse regering. Zij vergissen zich pijnlijk.

Vooreerst draagt de meest kontrastrijke kombinatie geel-zwart in belangrijke mate bij tot een betere zichtbaarheid en dus tot meer verkeersveiligheid. Naast deze objektieve, louter technische vaststelling schijnen sommigen in Vlaanderen (uit onwetendheid of, erger, uit onwil) de kracht en de waarde van een simbool niet te willen zien. Eigen vlag en kleuren hebben blijkbaar voor hen geen betekenis. Dit kleurloze gedrag verklaart b.v. waarom het Nederlands zo lang in dit land steevast op de tweede plaats kwam in vele officiële stukken, nádat generaties Vlamingen gevochten hadden voor het louter gebruik van hun taal in bestuurszaken!

Als VU-minister Johan Sauwens dus (geleidelijk) geel-zwarte verkeerspalen langs onze Vlaamse wegen brengt (o.m. bij een toch noodzakelijke schilderbeurt), slaat hij twee vliegen in één klap: hij bevordert de verkeersveiligheid en bevestigt (voor wie het wil zien) onze identiteit. En wat het argument „kostprijs" betreft, wil ik — niet zonder woede — even herinneren aan het gedrag van de BRT, die niet zo lang geleden geen VRT wou worden... omdat het aanpassen van hun logo en briefpapier... te duur zou kosten. Ondertussen, met de hete adem van de VTM in de nek, wordt het „stevig" imago van de BRT toch aangepast... alleen is er nog altijd geen VRT, en over kostprijs wordt niet meer gesproken. Laten wij dus het schijnheilig argument kostprijs, én bij de BRT, én bij de verkeerspalenkwestie, vlug vergeten.

De redaktie ontvangt graag brieven voor de lezersrubriek Wederwoord. Naamloze brieven gaan de scheurmand in, evenals scheld- en smaadbrieven. De andere publiceert zij, naarglang er plaats beschikbaar is. De redaktie behoudt zich het recht voor brieven in te korten en persklaar te maken zonder de essentie van de inhoud te veranderen. Brieven worden ondertekend met de naam en de plaats van herkomst, tenzij de schrijver verzoekt slechts de initialen te gebruiken. De opinie, vertolkt in een lezersbrief, is niet noodzakelijk deze van de redaktie.

Johan Sauwens heeft ondertussen, tot spijt van wie 't benijdt, met zijn jonge en soms onstuimige aanpak in een korte tijd veel gelukkige vernieuwing gebracht bij een voorheen vaak verstard ministerie van openbare werken. Met Manu Ruys kan men zich afvragen of wij ons liever neerleggen bij een schraal en merkantiel leiderschap. Dan worden Vlamingen een mini-groep van welgestelde parvenu's, zonder identiteit, zonder dromen, zonder waardigheid!

Walter Caethoven, Nijlen

NIEUWE WIND?

De tienduizenden Vlamingen die het Brussels Vakantiesalon bezochten konden tot hun ergernis vaststellen dat één land het bestaan van een Nederlandstalige meerderheid in dit land kompleet negeert: Tsjechoslowakije.

De opschriften op de Tsjechoslovaakse stand waren eentalig Frans, Nederlandstalige brochures waren praktisch niet te bekomen. Het is CEDOK, een log staatsbedrijf opgericht in de Stalinperiode, dat het Tjechoslovaakse toerisme promoveert (?). Het Brussels CEDOK-kantoor verbergt zich achter richtlijnen uit Praag om zijn eentaligheid te rechtvaardigen.

Nu een nieuwe wind waait door Tsjechoslowakije en met een president die Vlaanderen kent en hier veel vrienden heeft, wordt het hoogtijd dat CEDOK het dossier „België" opnieuw ter hand neemt, en — al was het maar om kommerciële redenen — zijn stellingen herziet.

L. Monballiu, Brussel

GEWETENSBEZWAAR

Wat een lef van die CVP-voorzitter te stellen dat de macht van koning Boudewijn (wellicht de laatste?) niet mag uitgehold worden, m.a.w. het laatste woord moet aan de vorst blijven; daarbij ordonneert hij dat het staatsapparaat naar het voorbeeld van Zweden, Engeland, Spanje en dergelijke landen, waar de koning slechts z'n titel mag behouden, niet mag nagevolgd worden.

Dat is diktatoriale taal, of waant die man zich sluwer dan z'n eerste minister nr. 8?

Volksunie-volksvertegenwoordiger Jan Caudron vraagt zich, terecht, af of 's konings geweten wel overeenstemt met amnestie voor de onschuldige (politieke of niet) slachtoffers zoals dom Modest Van Assche, Vindevogel en zoveel andere figuren met een eerlijk geweten.

We hebben, m.i. voor het voortbestaan van dit meedogenloos land, geen koninklijk hof, met de slipdragers erbij, meer nodig. De staatskas zou er goed bij varen.

J. De Dier, Erembodegem

VU kongres '90

VRIJ VLAANDEREN
VRIJE MENSEN

LEUVEN 12 &13 MEI 1990

Restaurant «Tijl»

Specialiteiten:

* Zeeuwse Mosselen (vanaf juli)
* Paling op verscheidene wijze
* Ribstuk aan 't been enz...

Restaurant TIJL

Assesteenweg 74
1740 Ternat
Tel.: 02/582.31.14

Woensdag gesloten
Zaterdag open vanaf 18.00 uur

Herberg Viking

Sinds 15 jaar Vlaams-Nationaal trefpunt in het hartje van Brussel.

Guido Dosogne
Arduinkaai 5 (KVS)
1000 Brussel
02/218.01.27

RESTAURANT

Hasseltberg

NIEUWE LAAN 47 - 1860 MEISE
Op 5 km van de Heysel, baan Plantentuin.

LUNCH-TIME MENU
900 F p.p.
4 diensten

MARKTMENU
1.300 F p.p.
5 diensten

Banketzaaltje gratis voor al uw feesten

Tel. : 02/269.70.45

't boerenhof

CAFE-RESTAURANT-FRITUUR

Terras - Lunchroom -Coffeeshop
Altamira stone grill

Prijzen voor groepen
op aanvraag.

De Plank 24A
3790 Sint-Martens-Voeren
Tel. 041/81.07.03

RESTAURANT KAPELLEKESHOEF

Kapelstraat 1
Tongerlo-Westerlo
Tel. 014-54.40.07

Maandag gesloten
Rustieke sfeer

Banketbakkerij

ANTWERPIA

JOOST GOSSYE

Geraardsbergsestraat 38
9300 Aalst
Tel. 053-21.35.33

RESTAURANT-HOTEL

OVEREINDE

Salons Raymond
— banketzalen tot 300 personen
— specialteiten bruiloften en banketten

Overeinde 8 AS
011/65.73.05 - 65.89.40

Bij vertonen van VU-lidkaart: één aperitief gratis.

Het Palinghuis

Sedert 1910
JAN PAUWELS-DE BRAUWER
Oude Brugstraat 16, 9328 Schoonaarde. Tel. 052-42.32.46

Wekelijkse rustdag vrijdag tot zaterdag 18 uur
Jaarlijks verlof december

De familiezaak met traditie

Brood- en banketbakkerij

R. DE BEULE
Heirbaan 53
2730 BURCHT
Tel.: 03/252.70.98

SPECIALITEIT VAN ALLE GELEGENHEIDSGEBAK

Hostellerie

Petrus

Oerenstraat 13 8190 Alveringem
tel. 058/288 007

Hotel — Restaurant — Feestzaal — Tea-Room

Een gastronomisch kompleks, gelegen op amper 15 min. van de kust, stelt U een zee voor van kalmte, komfort, keuken, rust, rustiek en romantiek.

Wij bieden U:
- 6 luxueuze hotelkamers met alle denkbare komfort
- Fijne Franse keuken, à la carte en 8 menu's van 695 fr. tot 1600 fr.
- Een hart voor de kinderen, eigen speelruimten en aangepaste menu's.
- Kamer (2 pers.) met uitgebreid ontbijt: vanaf 1750 fr.
- Eveneens pension en half-pension mogelijkheden.
- Week-end verblijf.

Voor gratis informatiepakket nopens onze mogelijkheden: **Tel. 058/28.80.07**

Hostellerie Petrus, Oerenstraat 13, 8190 Alveringem.

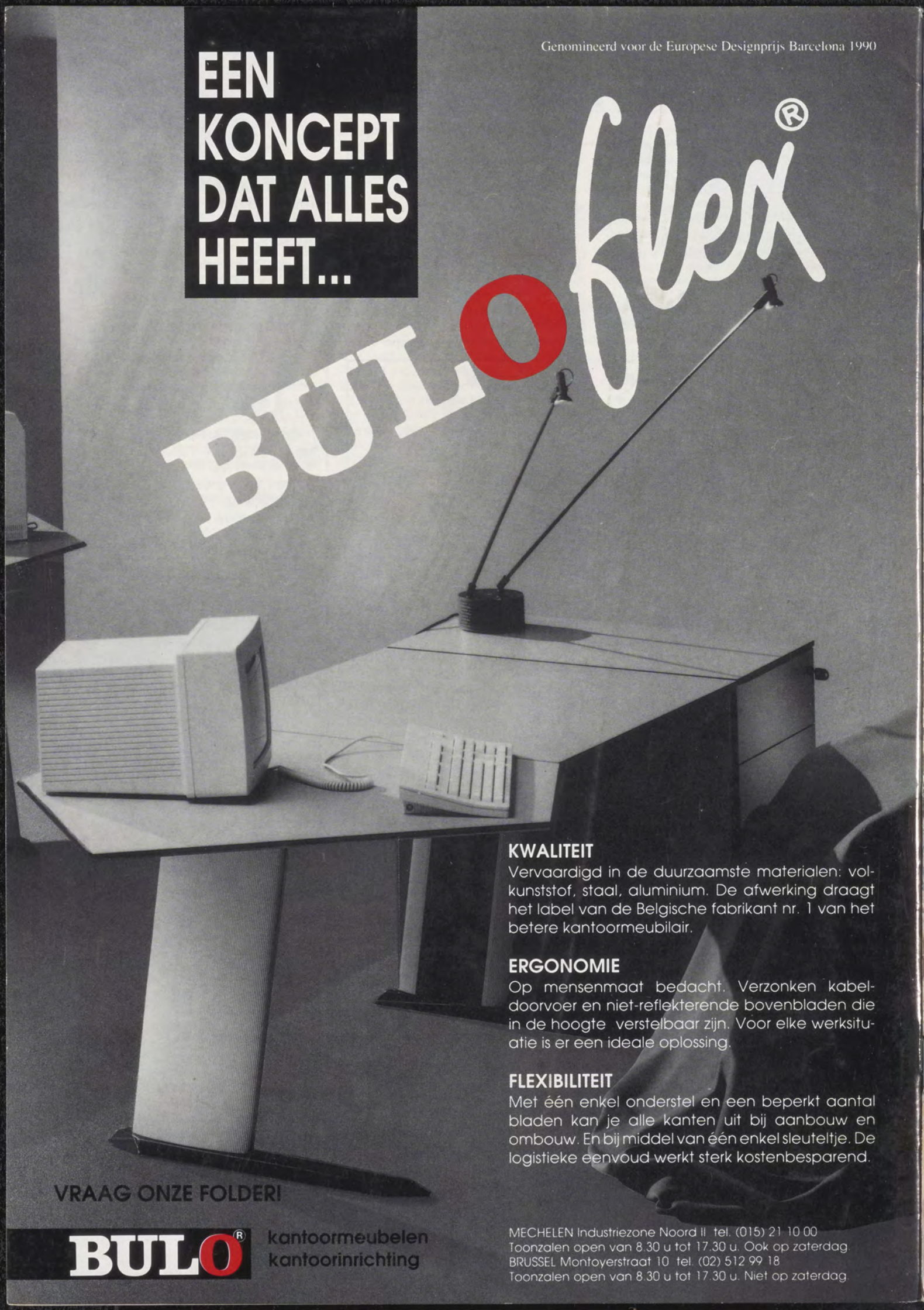
Genomineerd voor de Europese Designprijs Barcelona 1990
EEN KONCEPT DAT ALLES HEEFT...
BULOflex®
KWALITEIT
Vervaardigd in de duurzaamste materialen: volkunststof, staal, aluminium. De afwerking draagt het label van de Belgische fabrikant nr. 1 van het betere kantoormeubilair.
ERGONOMIE
Op mensenmaat bedacht. Verzonken kabeldoorvoer en niet-reflekterende bovenbladen die in de hoogte verstelbaar zijn. Voor elke werksituatie is er een ideale oplossing.
FLEXIBILITEIT
Met één enkel onderstel en een beperkt aantal bladen kan je alle kanten uit bij aanbouw en ombouw. En bij middel van één enkel sleuteltje. De logistieke eenvoud werkt sterk kostenbesparend.
VRAAG ONZE FOLDER!
BULO®
kantoormeubelen
kantoorinrichting
MECHELEN Industriezone Noord II tel. (015) 21 10 00
Toonzalen open van 8.30 u tot 17.30 u. Ook op zaterdag.
BRUSSEL Montoyerstraat 10 tel. (02) 512 99 18
Toonzalen open van 8.30 u tot 17.30 u. Niet op zaterdag.