Donderdag 25 juni 1981 - 27ste jaar - Nr. 26

Vlaams Nationaal **Wij** Weekblad

CVP-dolk in de rug blz. 4 **Laatste reserves worden potverteerd** blz. 5
Prof. Maton antwoordt Claes blz. 6 **In memoriam André Schreurs** blz. 8
Afspraak, zondag, in Kaaskerke blz. 12-13

Bankiers, baronnen en hun knechten

Volgens het scenario is morgen de grote dag: op vrijdag 26 juni moeten de algemene vergaderingen van Cockerill en Hainaut-Sambre de Waalse staalfusie goedkeuren. Wat aldus tot stand zal komen, is niet eens een reus op lemen voeten. Bruegel heeft *avant la lettre* het schouwspel van de staalbaronnen die mekaar bij de hand houden, op doek vereeuwigd: de blinde die de blinde leidt, op de onomkeerbare strompelweg naar de afgrond.

Deze *tableau* kost het land honderden miljarden, geen mens weet precies hoeveel, voor het grootste deel in volle krisistijd afgeschuimd op Vlaamse arbeid en Vlaamse spaarzin. Om de astronomische rekening te betalen, zullen de Vlamingen nog krom liggen tot ver in de 21ste eeuw, lang nadat de schroothopen aan Samber en Maas definitief kapotgeroest en uiteengevallen zijn. De doorvoering van de staalfusie, die tot en met de allerlaatste centiem van onze reserves en leningkapaciteit opslorpt, betekent een direkte verarming voor Vlaanderen én een langlopende hypoteek op onze toekomst. De Waalse brandschatting komt er in feite op neer, dat Vlaanderen een groot stuk van zijn eigen nijverheid en zijn industriële aspiraties moet opgeven. Dit terwijl de lonen bij ons lager en de werkloosheidscijfers hoger liggen dan te Luk en te Charleroi!

Het moet ten overvloede nog maar eens herhaald worden, dat uiteindelijk ook Wallonië geen sikkepit beter wordt van deze miljardenwaanzin. De Waalse staalfusie is geen ekonomische operatie, het is een pure politieke operatie. Geïnspireerd vooral door de Waalse socialisten, die er elektoraal gewin van verwachten en de bevrediging van hun hang naar kollektivistische experimenten. Ten bate van het grootkapitaal, dat zijn verliezen afschuift op de gemeenschap en dat zijn risico's — zowel die van gisteren als die van morgen — onder staatswaarborg laat vergulden op snee. Ten bate ook van de *idée belge,* die onverminderd voortwoekert achter het schermpje van de schijnautonomie.

Men kan het de Walen nauwelijks kwalijk nemen dat zij, de verwende kinderen van 150 jaar rotgeschiedenis, voortgaan zich gulzig te bedienen aan de Vlaamse vleespotten. Men moet echter in de allerhoogste mate kwalijk nemen, dat er Vlamingen zijn die zich behaaglijk vinden in het knechtenlivrei. Die zich het vuur uit de sloffen lopen om Spitaels en Charlier en Frère en Gillion *à la carte* te bedienen.

Sinds maanden hollen Vlaamse excellenties van het ene kernkabinet naar de andere ministerraad, om toch maar tijdig alle bepalingen van het staaldiktaat in te lossen. Ze worden daarbij geholpen door de top van de Vlaamse regeringspartijen die zich uitput in slaafde onderdanigheid.

Is er een beschamender schouwspel dan dat van Willy Claes, de socialist die verworden is tot kassier van de bankiers en staalbaronnen? Is er onterender trouweloosheid, ook tegenover de eigen achterban en de eigen mensen, dat die van Tindemans, die zijn rebellerende volksvertegenwoordigers de muilkorf en de narrenkap aanbindt? Is er palingachtiger kille gladheid dan die van Chabert, die het met een *cheese*-glimlach opneemt voor *de unité belge?*

Het wordt hoog, hóóg tijd dat de Vlamingen er iets aan doen om de hartekreet, die sinds generaties over de IJzervlakte klinkt, om te zetten in daden en feiten: los van de Walen, weg met de voogden, zelfbestuur! Er is geen ogenblik meer te verliezen: het spook van de verarming staat voor onze deur, gereed om aan te kloppen.

t.v.o.

Zoals de feniks uit zijn asse... Uit de vernederingen en de krenkingen hebben de Vlaamse Komenaars de kracht geput om, met de hulp van de Vlaamse gemeenschap, een ontmoetingscentrum en een biblioteek op te bouwen: huize Robrecht van Kassel aan de Kastelenlaan te Komen. Zaterdag was een grote dag voor Paul Sergier's Komense Vriendenkring: de officiële opening van de biblioteek. Spil van gans het gebeuren was — naast Paul Sergier zelf , Noël Decraemer en J.-P. Dewijngaert — de eeuwige jonge en dynamische Michiel Vanderkerckhove, wiens groot gezag een stevige steun betekende voor het Vlaamse initiatief te Komen.

Claes wraakt prof. Jef Maton

Minister van Ekonomische Zaken Willy Claes heeft zopas een bijzonder kras en ergerlijk staaltje van machtswellust en machtsoverschrijding ten beste gegeven: hij wraakte VU-ondervoorzitter prof. Jef Maton als gesprekspartner bij het BRT-tv-debat „Konfrontatie". De tv-redaktie van de BRT was zinnens minister Claes verleden zondag te konfronteren met twee erkende specialisten en tegenstrevers van de staalpolitiek der regering, CVP-volksvertegenwoordiger Dupré en VU-ondervoorzitter prof. Maton. Maton werd door de BRT uitgenodigd voor opname van het debat verleden vrijdag. Toen hij zich in de BRT-studio aanbood, bleek de minister „belet" te zijn. Aan prof. Maton werd meegedeeld dat de opname en de uitzending rechtstreeks zouden gebeuren op zondagmorgen.

Verleden zaterdag kreeg Maton echter telefonisch mededeling van de BRT, dat het overbodig was dat hij zich zondag in de studio zou melden: minister Claes had de VU-ondervoorzitter gewraakt en weigerde om met hem op het scherm te komen. Het ministerieel motief voor deze weigering: met Maton bestond het gevaar, dat het debat „niet sereen" zou verlopen.

Het officieel protest van Vic Anciaux tegen deze gang van zaken verleden zaterdag werd zowel door de BRT als door de minister genegeerd: het „Konfrontatie"-debat ging zondag door zonder prof. Maton.

Aan CVP-volksvertegenwoordiger Dupré, nochtans terzake deskundig en een erkend voorstander van de regionalizering van het staal, had Claes een gemakkelijk slachtoffer. Dupré bevond zich in de onmogelijke positie dat zijn eigen partij vlak voordien een standpunt had ingenomen dat diametraal tegenover het zijne staat. In die omstandigheden kwam Dupré niet verder dan een matte beginselverklaring en was zijn verweer tegen Claes uitermate zwak.

Het is vrij duidelijk, waarom Claes de aanwezigheid van Maton had gewraakt: de VU-ondervoorzitter, een gereputeerd ekonomist, zou flink tegenpartij hebben gegeven en zou op het scherm de woordvoerder geweest zijn niet alleen van de Volksunie, maar van de brede Vlaamse publieke opinie die de staalpolitiek van Claes veroordeelt.

Dit zware incident heeft een ruimere betekenis dan alleen maar de omstandigheden waarin het is geschied. Heeft een minister het recht om uit te maken, door wie hij al dan niet aan de tand zal worden gevoeld? Heeft hij het recht om zich inzake pannelleden „à la carte" te laten bedienen? Heeft de BRT niet de plicht om aan de kijkers mee te delen dat het voorgenomen debat niet kan doorgaan met de voorziene partners?

Is de BRT er niet deontologisch toe gehouden, de kijkers te waarschuwen voor het feit dat de minister slechts gekonfronteerd wordt met tegenspelers die hem bevallen en dat de rest geweerd werd?

In ieder geval weet heel Vlaanderen nu, dat Claes als de dood is voor een konfrontatie met deskundige en onafhankelijke tegenstrevers van zijn beleid. De Vlaamse basis — ook en vooral in de kristendemokratie — heeft kunnen vaststellen, hoe van hogerhand diegenen die haar opvattingen delen en vertolken de mond gesnoerd worden.

Het incident is nog lang niet gesloten: zowel in de BRT als in het parlement zal duidelijkheid worden geëist.

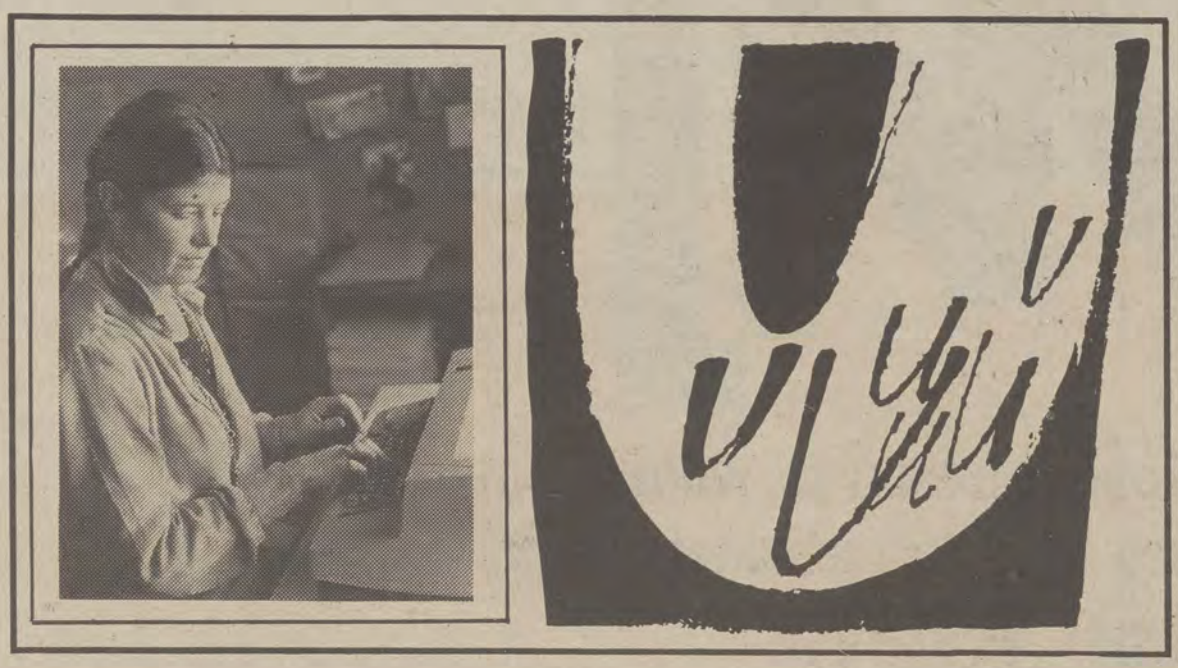

LOS VAN WALLONIË!

Hoe inkonsekwent zijn wij in onze daden! Wij zingen wel lustig: „Hij vleide geen groten ter wereld" en „Hij duldde geen vreemden tot meester in 't land..." Maar wat doen *wij:* wij slikken de ene vernedering na de andere, ons aangedaan door vreemden als Busquin, Moureaux, Mathot, Dehousse, en andere Waalse potentaten. Wanneer prediken wij eindelijk eens burgerlijke ongehoorzaamheid aan die arrogante heertjes die denken dat Vlaanderen nog steeds hun wingewest is?

Op de volgende IJzerbedevaart moet niet alleen gezongen worden van: „Hij eerde geen kroon dan met glorie bepereld" maar moet de schande die aan onze Vlaamse kroon kleeft worden afgeschud met de eenstemmige eis: Los van Wallonië!

Wallonië en Brussel moeten kiezen: onze Vlaamse oplossing of de Belgische breuk. Alleen een zelfstandig Vlaanderen heeft nog een toekomst, de rest is larie, en volksmisleiding!

G.G., Maasmechelen

VLAANDEREN VERDEDIGEN?

De lezing van het Beknopt Verslag van de Kamer van Volksvertegenwoordigers is dikwijls leerzaam om na te gaan hoe parlementsleden, ook de Vlaams-Nationalisten, zich weren in het wetgevend halfrond... Want dààr verdienen ze in de eerste plaats onze waardering binnen de ontvoogdingsstrijd voor ons volk. Op 27 mei werd de programmawet 1981 gestemd, de openbare vergadering begon om 10 u. 05 en zou om 19 u. 35 gesloten worden. Met ongeveer 65 stemmingen zou deze belangrijke, maar on-demokratische programmawet 1981 erdoor geduwd worden.

Uit de stemmingen leren we dat kamerlid Dillen 17-maal niet stemde; een negental keren stemde hij zelfs tégen nationalistische beginselen in — soms met de meerderheid mee, andere keren met de liberalen of de Walen... Zou dit kamerlid wel deze tekst gelezen — laat staan bestudeerd — hebben? Weliswaar werden er in de loop van deze zittingsdag vijf kommissievergaderingen gehouden: Landsverdediging, Bedrijfsleven, Infrastruktuur, Justitie, Tewerkstelling en Sociaal Beleid. Maar uit hetzelfde Beknopt Verslag leren we dat hij in geen enkele kommissie aanwezig was... Wie parlementaire inzet zinloos vindt, is voor Vlaanderen geen kamerzetel waardig, dunkt mij.

Uit hetzelfde verslag blijkt zeer duidelijk hoe Volksunie-tekstverbeteringen, ingebouwd in amendementen o.a. van Kamerleden Willy Desaeyere en Willy Kuijpers, het wel kunnen halen ofwel in een kommissie, ofwel overgenomen door de regering. Broodnoodzakelijke Vlaams-Nationale parlementaire politiek eist véél meer dan af en toe wat straffe slogan-taal over „verre horizonten".

A.R., Oostende

RIJKSWACHTER, JE VRIEND?

Op 11 juni l.l. werd ik in de vroege uurtjes op het voetpad door een rijkswachter tegengehouden. De man droeg geen uniform en er was geen wapenstok noch vuurwapen te bemerken. Op de Brusselse Jacqmainlaan zag ik een vrijend paartje staan. De man bleek later een rijkswachter te zijn. Ik liep gewoon door tot er geroepen werd dat ik halt moest houden. Plots kwamen er twee andere rijkswachters opdagen. Ik wist meteen hoe laat het was. De vrijende rijkswachter nam mijn portefeuille af en greep mij bij de keel. Er werd een PV opgesteld omdat mijn pas versleten was en onder dreiging deze niet meer terug te krijgen moest ik een verklaring ondertekenen dat ik de rijkswachter zou gesmaad hebben.

Ik bood herhaaldelijk mijn verontschuldigingen aan, maar zij aanvaardden geen pardon.

Ik besloot dan maar klacht neer te leggen bij de Rijkswacht aan de Leuvenseweg. Twee uren lang werd ik ondervraagd. Soms werd ik door vier rijkswachters tegelijk aangesproken. Zij deden alles opdat ik mijn verklaring zou afzwakken. Ik vrees dat ik zwaar zal boeten voor mijn „misdrijf".

Pikant detail: op de bewuste dag was ik jarig. Ik kreeg heel wat felicitaties maar ook een paar uurtjes brommen!

G.H., Brussel

BELEEFDHEIDSBERICHTJE (1)

Uit de inhoud van de brief van A.C. uit Aalst („Wij", 18 juni ll.) meen ik te moeten opmaken dat de schrijver waarschijnlijk niet aanwezig was op maandag 8 juni toen Maurice Dupré zich aangemeld heeft aan de Gentse Gevangenis.

Het strookt geenszins met de waarheid te beweren dat de VU-parlementairen geen interesse zouden hebben voor deze cynische Belgische grap. Integendeel, de senatoren Walter Peeters en Oswald Van Ooteghem en het kamerlid Paul Van Grembergen waren diezelfde dag aanwezig. Onze mandatarissen hebben zelfs onderhandeld om Maurice binnen de gevangenismuren een menswaardige verzorging te geven. Senator dr. Walter Peeters, die Maurice zelf drie dagen te Hamme verzorgde, heeft zelfs vooraf kontakt gehad met de gevangenisdokter ten einde Maurice te kunnen opnemen in de ziekenafdeling van de gevangenis. En het was toch ook VU-kamerlid Raf De Clercq die met al zijn kundigheid inzake het gevangeniswezen gezorgd heeft dat Maurice vroegtijdig vrij kwam; dat Maurice zich zonder verdere gevolgen kon aangeven. Dan beweren dat er vanwege onze parlementairen geen interesse was lijkt mij een beetje bij de haren getrokken, niet? Ik geef wel toe, dat het fundamenteel verkeerd zou geweest zijn indien men uit het leed van Maurice poogde politieke munt te slaan, maar dat is zeker en vast niet gebeurd! Onze parlementairen weten wat ze moeten doen, zij kennen hun Vlaams-Nationale plichten en zetten deze dan ook in daden om!

W.D.S., St-Niklaas

BELEEFDHEIDSBERICHTJE (2)

Aan briefschrijver A.C. uit Aalst („WIJ" van 18 juni l.l.), zou ik het volgende willen schrijven:

Er zijn mensen in onze Vlaamse beweging die aktief zijn, anderen praten er liever over... Ik geloof niet dat het een probleem is voor iedereen om uit te maken wie best gemist kan worden en aan welke mensen een groot tekort is... Slechts aktie loont!

Aktie hebben we nodig. Bijvoorbeeld echte Vlaamse jeugsbewegingen. Een volk dat zijn jongeren verwaarloost is reeds op voorhand gedoemd te verdwijnen...

Enkel nog dit: wat u schrijft is waarheid! Maar wanneer men aan wal staat en vindt dat een schip slecht bestuurd wordt, neem dan een roeibootje, vaar ernaar toe, en praat, overleg, doe inzien, maar vooral doe iets...

D.V.d.S., Aalst

BELEEFDHEIDSBERICHTJE (3)

In „WIJ" van 18 juni l.l. vond lezer A.C. uit Aalst het nodig de redaktie van „WIJ" en de VU na te trappen omdat „WIJ" en de VU niks of niet veel zou hebben gedaan voor de kleine Vlaamse volksmens Maurits Dupré. Of beter gezegd, dat in de streek van Aalst niet veel zou zijn gehoord over de gevangenzetting van de 71-jarige TAK-militant, of over een VU-aktie om de 71-jarige vrij te krijgen. Vooral zijn laatste opmerkingen zijn kostelijk: „Men zegt weleens dat de VU naar links gaat. Maar dat is om ons dood te lachen. Een linkse partij ging de straat op en zou herrie schoppen tot de Vlaming Dupré vrij was. Nee jongens (dat zijn de VU-leden) de VU is zeker niet links, ze is niets meer dan wat gezwam en wat postjesjagers."

Wat wil A.C. eigenlijk? Doet de VU iets voor amnestie, dan zegt men: „Zie je, de VU misbruikt de amnestiegedachte om stemmen te winnen." Komt men op straat met de VU-voorzitter op kop om in Komen te betogen en worden de VU-zwammers en postjesjagers beschoten door de Belgische rijkswacht, dan luidt het uit diezelfde hoek: „Zie je, de zaak Komen wordt door de VU gebruikt voor haar eigen winkel." En zo zijn er voorbeelden te over.

Waarschijnlijk heeft A.C. uit Aalst nooit iets gelezen over de tussenkomsten van VU-senator O. Van Ooteghem om de 71-jarige Dupré uit de cel te houden, of over de betogingen aan de gevangenis van Gent? Nee, WIJ en de VU moet geen hoofdartikel meer publiceren om een 71-jarige militant vrij te krijgen en zich ook niet meer laten beschieten door de Belgische rijkswachters want ook zonder dat is Maurits Dupré sinds 17 juni vrij. En dat is wel het voornaamste. De VU heeft het niet nodig geacht, lijken of gevangenen te exploiteren, dat kan men gerust aan anderen overlaten.

J.v.D., St.-M.-Latem

BELEEFDHEIDSBERICHTJE (4)

Mag ik lezer A.C. uit Aalst, erop wijzen dat hij het volledig verkeerd voorheeft als zou de VU niet meer zijn dan „hoog gezwam en wat postjesjagers". Wat betreft Maurits Dupré. Deze is in ongenade gevallen bij de Rijkswacht. Als er in dit klein armzalig landje met twee maten en gewichten gewerkt wordt en de mensen van Happart toch ongemoeid worden gelaten, dan moet men een ander slachtoffer vinden. En dit is het geval geweest met Maurits Dupré. Als lezer A.C. uit Aalst logisch nadenkt dan kon hij er uit besluiten dat een 71-jarige man de Rijkswacht niet aanvalt met allerlei zware projektielen. Ik denk, meneer A.C., dat U voor de bende van Happart opkomt.

LS., Hofstade-Zemst

HET STATUUT

Het verschil tussen de CVP en de niet-Vlaamse partijen bestaat hierin dat de niet-Vlaamse partijen openlijk mogen en kunnen uitkomen voor de verdere verfransing van Vlaanderen en de CVP dat niet meer openlijk kan en durft.

Zoals blijkt uit de jongste oprakeling van de Voerkwestie, is de enige zorg van de PS en de CVP het behoud van België zoals wij het nu kennen en ondergaan, omdat deze staat de hechtste waarborg is tot behoud van hun macht. Verwijzen we hier terloops naar een ander knelpunt — of moeten we niet schrijven het knelpunt der knelpunten — de staalsektor! Hoelang is het geleden dat Tindemans verklaarde dat de staalsektor een nationale aangelegenheid is, d.w.z. een zuiver unitaire?

En waarom moet de Voer een speciaal statuut aangesmeerd krijgen? De Voer hoort niet bij Vlaanderen, het is Vlaanderen!

Eigenlijk kunnen we het zo stellen dat heel Vlaanderen een statuut heeft „gekregen", omdat het uitsluitend moet dienen tot instandhouding van een ons opgedrongen staat, anno 1830. En dromen we of dromen we niet maar de wet die nu geldt voor de gewestvorming zegt dat de grenzen van de gewesten „bij overgangsmaatregel" zijn vastgelegd: d.w.z. dat de grenzen van Vlaanderen te allen tijde kunnen gewijzigd worden, ondanks het gezwaai met de twee-derde meerderheid. Is het dan vermetel te zeggen dat Vlaanderen statutair beheerd wordt? Even nog de CVP-kronkels van de jongste dagen vermelden: op zaterdag 6 juni roept Eyskens moord en brand omtrent de Voeruitspraak van de PS.

De CVP spreekt van een schandaal...! Donderdag 11 juni zegt Eyskens in de Senaat dat heel deze Voerrel slechts een storm in een glas water is geweest. Op het eerste gezicht is men geneigd te zeggen: begrijpe wie kan. Alleen zes miljoen Vlamingen hebben nog steeds niet begrepen waarom wij in heel deze problematiek maar één houding mogen aannemen en wel deze van statutair te zwijgen en even statutair te betalen.

We leven nu volop in wat men kan noemen: de partikratie; in ons geval gespeeld door PS en CVP terwijl al de andere unitaire partijen slechts medespelers zijn. Naargelang het elektoraal opbod van de ene, treedt automatisch een oprisping bij de andere op. Dat is nu het spel dat PS en CVP spelen, de rest is zand in de ogen strooien van de argeloze kiezer. Het doel dat beide partijen broederlijk huldigen is het voortbestaan van het ene, onverdeelbare vaderland.

Het mes in het staal is het mes in „la Belgique" en is tevens het mes in de PS en in de CVP.

A.O., Brasschaat

WIJ

Uitgave van het Vlaams Pers-, Radio- en TV-instituut v.z.w.

Opstel en samenwerking:
het komitee van redakteurs
(H. De Schuyteneer, Johan Artois, M. Van Liedekerke en Toon van Overstraeten).

Alle stortingen voor abonnementen, publiciteit en redaktie op prk 000-0171139-31 van «WIJ», Barrikadenplein 12, 1000 Brussel. (Tel. 02-219.49.30).

Jaarabonnement	750 fr.
Halfjaarlijks	400 fr.
Driemaandelijks	225 fr.
Losse nummers	22 fr.

Verantw. uitgever:
Vic Anciaux, Houba de Strooperlaan 142, 1020 Brussel.

Publiciteitschef: de h. Karel Severs, tel. 02-219.49.30, toestel 25 ('s voormiddags) of privé: Alsembergsesteenweg 41b, 1512 Dworp. Tel. 02-356.78.44.

knack
MAGAZINE

Vlaams en goed...

De pensioenen bedreigd
Zeventig procent van de ongeveer 2 miljoen pensioentrekkers leeft van tien tot vijftienduizend frank per maand. Minister Pierre Mainil wil de grote pensioenen aftoppen omdat hij geen geld meer heeft. Deze week op de omslag: de hopeloze situatie van de groene pensioencheque.

Staatssekretaris Rika De Backer
Een gesprek over het kultuurbeleid, permanente vorming, financiering en privé-initiatief...

De roze revolutie
Knack in gesprek met Frankrijks eerste-minister Pierre Mauroy over de beleidslijnen inzake sociale politiek, kerncentrales, nationalizeringen, buitenlandse politiek en defensie.

knack NU TE KOOP: 40 FR.

Mathot en het avontuur

PS-minister Guy Mathot, vicepremier en minister van Begroting, heeft er een speciale mededeling van zijn kabinet voor over gehad om de heilige koe van de nationale solidariteit nog maar eens te prijzen. Minister Mathot bestempelt de campagne om het staal te regionalizeren als een avontuurlijke daad. "Die is klaarblijkelijk bedoeld", aldus de vicepremier, „om 's lands fundamenteel evenwicht te verstoren".
Wat Mathot bedoelt met de uitdrukking „'s lands fundamenteel evenwicht", zal wel voor niemand nog een geheim zijn: de nationale taakverdeling tussen Vlamingen en Walen. De eerstgenoemden betalen en de anderen krijgen. Dat voorkomt overlappingen_

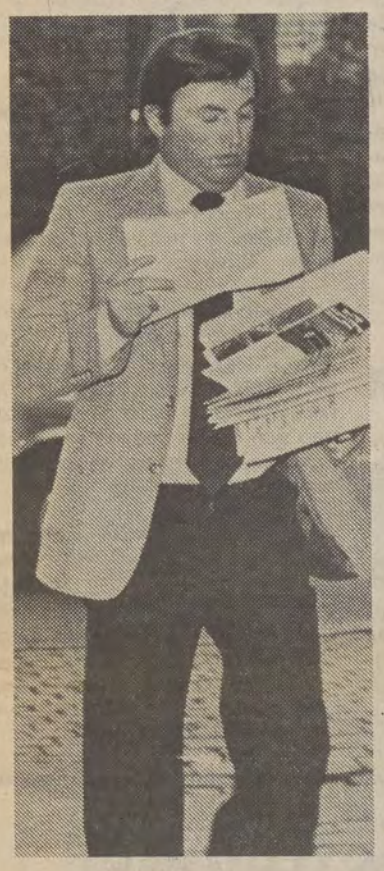

Het reglement van Thys

Op inspiratie van PSC-burgemeester Thys heeft de gemeenteraad van Jette het politiereglement aangevuld met het verbod om op het grondgebied van de gemeente boeken of voorwerpen te verkopen of er handel in te drijven „die nazi- en/of uiterstrechtse bewegingen verdedigen". Wat zijn uiterstrechtse bewegingen? Wat al dan niet een militie is of een beweging al dan niet strafbare daden stelt, kan door een rechtbank worden uitgemaakt. Maar mag men aan de burgemeesters en hun politie-agenten het recht en de macht toevertrouwen om uit te maken, welke ideeën wel en welke niet mogen worden verspreid?
Er wordt tegenwoordig, in naam van de demokratie, nogal een loopje genomen met de grondwettelijk gewaarborgde rechten van de burgers.

Drie miljard voor Charlier

Cockerill-baron Charlier heeft voor zijn schroothoop al veel meer gekregen dan drie miljard en zal ook in de toekomst nog veel meer krijgen.

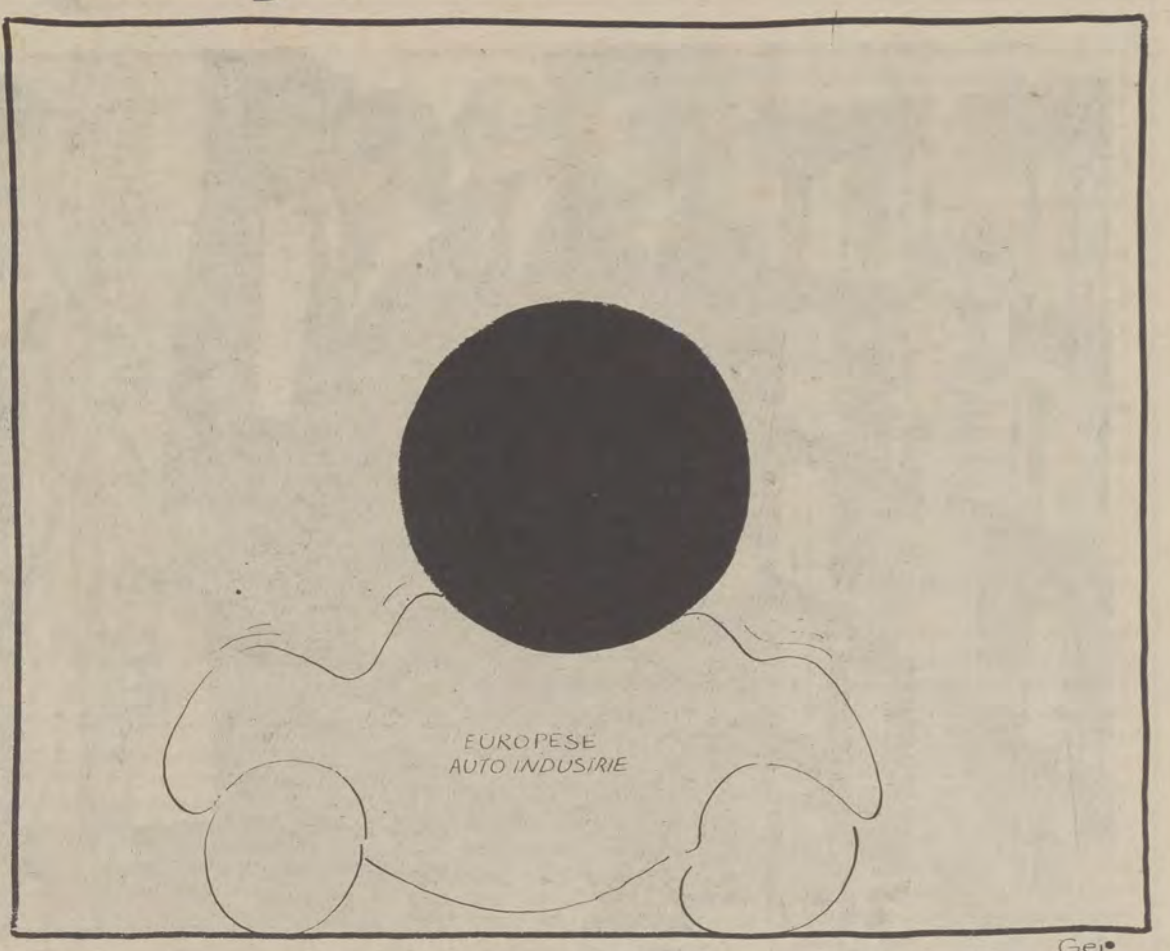

MENSEN IN HET NIEUWS

De drie miljard die hem echter deze dagen extra worden toegeschoven, moeten toch eens speciaal op de keper worden beschouwd.
De regering zet dezer dagen de banken onder druk opdat ze drie miljard op tafel zouden leggen die vóór 26 juni — datum van de Waalse staalfusie — moeten betaald worden om Cockerill van het faillissement te redden. Charlier moet immers zijn arbeiders uitbetalen; daarvoor wil hij geld, dat normaal bestemd is voor investeringen. De banken maken gebruik van het feit dat de regering om die centen zit te trappelen, om voor zichzelf bijkomende voordelen in de wacht te slepen. Aan de uitbetaling van de drie miljard hebben ze de voorwaarde gekoppeld, dat er een staatswaarborg wordt verleend niet alleen voor hun toekomstige staalverplichtingen, maar ook voor die uit het verleden.
Dat ze hun slag zullen thuishalen, is vrijwel zeker. Een bijkomend aspekt daarvan is, dat de bankiers een reuzegeschenk krijgen onder druk vooral van de socialistische vakbonden en partijen.

Charlier

De Clercq hebben vorige week nog eens het standpunt van hun verenigingen bevestigd. Ze hebben verklaard, verdere stappen te zullen ondernemen met het oog op de regionalizering van de nationale sektoren en met name van het staal.
Ze kloegen daarenboven dat de Vlaamse basis wel wordt verplicht om de Waalse staalrekening te betalen, maar voor de rest volkomen genegeerd wordt. In de Nationale Kontrole- en Planningskommissie voor de Staalnijverheid werd geen enkel dokument voorgelegd over de staalbeslissingen van de regering en werden geen konkrete cijfers meegedeeld over de totale kosten van de fusie Cockerill-Sambre en over de financiële tegenprestaties ten bate van de Vlaamse staalbedrijven.
Deze verklaring van de LBC- en ACV-verantwoordelijken steken schril af bij de standpunten van Eyskens, Tindemans en Houthuys die blijven zweren bij het nationale staal.
De breuklijn in de Vlaamse kristendemokratie verbreedt met de dag_

Walraet en De Clercq volharden

De sekretaris van de Kristelijke Centrale van Metaalbewerkers Walraet en de sekretaris van de Landelijke Bediendencentrale

Walraet

Deze week dit...

Vóór enkele jaren is hij gestorven, mijn 30 jaar oudere vriend Lode uit Machelen. Bij de „bevrijding" hadden ze hem, drie dagen en nachten lang, bont en blauw geslagen. Hij was er nooit terug bovenop gekomen. Een krakende wagen. Ik vroeg hem eens of hij wel mee zou gaan naar de IJzerbedevaart. Zijn hoofd schoot recht en hij antwoordde: „Al moest ik er naartoe kruipen!"
Zo zijn er velen. Duizenden trouwe Vlaams-nationalisten voor wie Bedevaartdag een hoogdag is, die reeds maanden vooraf op de agenda ingeschreven staat. Voor wie de verzameling in Diksmuide vanzelfsprekende plicht is.
Er zijn nog enkele ouderen die het zelf meegemaakt hebben. Het vreselijke IJzerfront. De vernedering van de Franse bevelen. De geheime maar intense Vlaamse frontbeweging. Hun lijden en de dood van hun kameraden zijn niet vergeefs geweest. Ze hebben de opeenvolgende generaties bezield. Ook vandaag.
Duizenden jongeren, die geen enkele oorlog hebben beleefd, treden aan.
Al verdienen leden van het IJzerbedevaartkomitee onze hulde en dank, toch liggen zij niet aan de basis van de jaarlijkse toeloop naar de IJzertoren. Evenmin worden de bedevaarders gelokt door enig materieel voordeel. Alleen de hoogstaande waarde van een ideaal is bij machte, die jaarlijks weerkerende aantrekkingskracht uit te oefenen. De kracht van een idee: het Vlaams-nationalisme. Door de frontsoldaten verwoord in eenvoudige zinnen. Die niet zozeer het verstand raken, maar diep grijpen naar het hart van een volk: „Hier ons bloed! Wanneer ons recht?", „Nooit meer oorlog", „Zelfbestuur".
Intussen zijn meer dan zestig jaren verlopen. Intussen kende Vlaanderen een tweede wereldoorlog. Nog vernielender. Intussen is met onnoemelijk veel inzet en taaie volharding, Vlaanderen gegroeid tot een bewuste en welvarende gemeenschap.
En toch blijven die eenvoudige soldatenwoorden nog aktueel. „Wanneer ons recht?" Nog steeds zijn we verplicht, krachtdadig halt te roepen aan de Franstalige uitbreidingshonger.
„Nooit meer oorlog!" Nog steeds en wellicht meer dan ooit dreigt het gevaar van een wereldvernietiging. De vredesgedachte loopt als een gouden draad doorheen de geschiedenis van het Vlaams-nationalisme. Ook vandaag moeten wij die roep van de fronters met alle kracht herhalen „Zelfbestuur". Vandaag meer dan ooit een dwingende noodzaak. Niet alleen vanuit het principe dat elk volk recht heeft op zelfbeschikking. Maar vanuit het besef dat Vlaanderen zonder zelfbestuur meegesleurd wordt in de sociaal-ekonomische ondergang.
Het is mijn vurige hoop dat op de IJzerbedevaart één overtuigende oproep zal klinken om met vereende krachten door te stoten naar zelfbestuur.

Vic ANCIAUX

Nog een foto van de opening van de Vlaamse biblioteek te Komen: v.l.n.r. Noël Decraemer, Michiel Vandekerckhove, bibliotekaris Verstraete en Jean-Pierre Dewijngaardt. De meer dan 10.000 boeken werden bijeengebracht uit gans Vlaanderen, o.m. door de aktieve hulp van BRT-2. Ondanks hetzeproza in het blad „L'Eclair du Nord" verliep de opening zonder incidenten. De avond vóór de opening was de huisbewaarder van Huize Robrecht van Kassel nochtans het voorwerp geweest van een (hoogst verdachte) aanrijding-met-vluchtmisdrijf...

RW op springen!

Na het FDF blijkt nu ook het Rassemblement Wallon op de dool te zijn. De jongste vergadering van het partijbureau is op een rel uitgelopen. Het laat zich nu reeds voorspellen dat de breuk moeilijk te lijmen zal zijn.

Aanleiding tot de moeilijkheden was een nota van voorzitter Mordant over de strategie van het RW op het vlak van de staatshervorming en over de toenadering tot het FDF. Wanneer op een bepaald ogenblik een amendement voor de totale onafhankelijkheid van Wallonië werd verworpen, verlieten kamerlid Gendebien en vicevoorzitter Nopère de vergadering. Om een definitieve breuk te vermijden, werd de vergadering dan maar geschorst.

Waarschijnlijk zal deze week beslist worden over de toekomst van het RW. Maar aangezien ook het FDF er slecht voorstaat, mag nu reeds gesteld worden dat de koalitie FDF-RW een weinig rooskleurige toekomst wacht.

Kust-boycot...

Volksvertegenwoordiger Emiel Vansteenkiste heeft de minister van Openbaar Ambt gewaarschuwd tegen de anti-Vlaamse hetze die het Waalse „Personnel des Services Publics" de jongste tijd ontketend heeft in haar tijdschrift „Combat wallon".

In het jongste nummer maakt het blad zonder omwegen reklame voor de prachtige Franse kuststeden omdat de Vlaamse kust al te Vlaams geworden is. „N'oubliez pas", aldus schrijft Combat wallon, „que le littoral belge est uniquement flamand."

Deze reklame tegen het kusttoerisme valt vooral vanwege rijksambtenaren zwaar te betreuren. Een voortzetting ervan kan volgens het Oostendse kamerlid slechts tot gevolg hebben dat van Vlaamse zijde propaganda gevoerd wordt tegen het toerisme in Wallonië.

... en filmboycott

Maar het Franstalig overheidspersoneel krijgt nog andere nuttige wenken voorgeschoteld.

Aldus wordt betreurd dat de Brusselse cinema's Franse filmen vertonen, die voorzien zijn met Nederlandse onderschriften.

Volgens „Combat wallon" is dit een verfoeilijk gebruik, dat schaadt aan het beeld en het kijken vermoeiend maakt. Bovendien wordt daardoor tersluiks de tweetaligheid ingevoerd op een domein waar de frankofonen hoe dan ook eentalig moeten blijven.

De leden worden vriendelijk aangemaand om hiertegen te reageren. Het is duidelijk dat de breeddenkendheid en het gezond verstand van deze vereniging gedevalueerd is tot een onooglijk ondertiteltje!

Laat ons lenen

Ongeveer 9 t.h. van de aktieve Belgische bevolking stempelt. En de vooruitzichten stemmen niet direkt hoopvol.

Minister De Wulf heeft dan ook het voornemen geuit om in 1982 niet minder dan 50.000 werklozen een job te bezorgen. Daarvoor rekent hij op een bijkomende inspanning van de openbare diensten.

Om dit programma te financieren heeft hij zowat 21 miljard nodig.

Vermits de schatkist leeg is, stelt de minister dan maar voor om te lenen. Het uitschrijven en het opnemen van leningen lijkt, naast de staalfusie, zowat de enige aktiviteit van deze regering geworden te zijn.

Bovendien vergeet De Wulf dat in de 33 miljard besparingen voor 1981 een personeelsstop ingeschreven staat voor de openbare diensten.

In het beleid van deze regering is waarachtig geen enkele zinnige en samenhangende visie terug te vinden!

Witte merel gevonden

Eindelijk heeft de CVP iemand gevonden om het rijtje van topbenoemingen bij de Vlaamse administratie vol te maken. De keuze viel op Bert Hertecant, die reeds stage liep op het kabinet van minister Dhoore.

Daarmee kan de Vlaamse deelregering eindelijk overgaan tot de bevestiging van al de benoemingen. Veel moeilijkheden kan dat niet opleveren, vermits het in zeven van de tien gevallen om een kabinetschef gaat van de ene of andere minister.

Aan het hoofd van de Vlaamse administratie komt de kabinetschef van minister Geens. Hij zal bijgestaan worden door de kabinetschef van minister De Wulf, de kabinetschef van minister Galle en de witte merel van de CVP, Bert Hertecant.

Vijanden en tegenstrevers

Wat we hier op dezelfde plaats vorige week voorgesteld hadden als een eventualiteit — namelijk dat CVP-volksvertegenwoordiger Luc Van den Brande een beetje een simpele ziel zou zijn — werd nadien niet minder dan tweemaal bevestigd door de allerhoogste CVP-instanties. Wie is immers hoger in graad dan de partijvoorzitter in persoon, de onvolprezen Leo Tindemans? En wie is hoger in waardigheid dat de man die door 's lands grootste partij ter beschikking werd gesteld om de landsleiding op zich te nemen, de achtbare eerste minister Mark Eyskens?

Premier Eyskens is zelfs nog iets verder gegaan dan de blote vaststelling dat Luc Van den Brande een simpele ziel zou zijn. Hij verweet zijn partijgenoot omdat die de euvele moed heeft gehad om de regionalizering van het staal bij wetsvoorstel te bepleiten, een platbroek te wezen. Nou, letterlijk heeft Eyskens dat wel niet gezegd; daar is hij te fijngevoelig voor en steekt hij zijn neus te hoog in de lucht. Maar het kwam erop neer, en niet zo maar ongeveer doch zeer duidelijk. Zei de eerste minister, na afloop van het kernkabinet: „Degenen die parlementaire initiatieven nemen, zouden ten aanzien van hun eigen publieke opinie de moed moeten hebben om uit te leggen dat een wijziging van de huidige situatie een super-gekwalificeerde meerderheid vereist (2/3 meerderheid en meerderheid in de beide gemeenschappen)".

En Tindemans, ach Tindemans, voegde daar nog aan toe dat Luc Van den Brande niet alleen een simpele, maar daarenboven hardhorig en bijziend is. Het indienen van het wetsvoorstel was immer het gevolg van kommunikatiestoornissen: de brave plattelander Luc Van den Brande had het standpunt van het CVP-bureau verkeerd gehoord of verkeerd gelezen. Daarenboven, wees ook Tindemans erop, loopt het wetsvoorstel geen enkele kans: „De procedure die in dit geval door de grondwet werd voorzien, maakt de regionalizatie vrijwel onmogelijk."

Het is nogal wiedes dat Tindemans herinnert aan het feit dat de Vlamingen opgesloten zitten in een hok dat grondwettelijk afgegrendeld is. Hijzelf is immers de peetvader van de fameuze grondwetsherziening van 1970, waarbij eens en voor goed de Vlaamse meerderheid werd vergrendeld. En van Eyskens-junior kan men bezwaarlijk verlangen, dat hij het levenswerk van Eyskens-senior een mispunt zou noemen.

Zo doen de twee top-CVP'ers met masochistische wellust de ketenen rammelen waarin zij gevangen zitten en waarvan de sleutel werd toevertrouwd aan de Walen.

Wij krijgen er bijna spijt van, dat we Luc Van den Brande vorige week de vest hebben uitgekeerd. Hij heeft vanwege zijn bloedeigen partij niet eens de kans gekregen, een flamingantisch ererondje in de piste te rijden. Hadden wij geweten dat hij van zijn partijvoorzitter en eerste minister tweemaal de dolk in de rug zou krijgen, dan zouden we hem onze floretstoot in de borst hebben bespaard.

Wij zijn politieke tegenstrevers van hem; het kruisen van de degens tussen ons en hem behoort tot de regels van het spel. Inmiddels blijft het voorbehouden aan zijn vijanden, hem het mes vanachteren tussen de schouderbladen te ploffen. Wie deze vijanden zijn, heeft hij — samen met ons — deze week kunnen vaststellen...

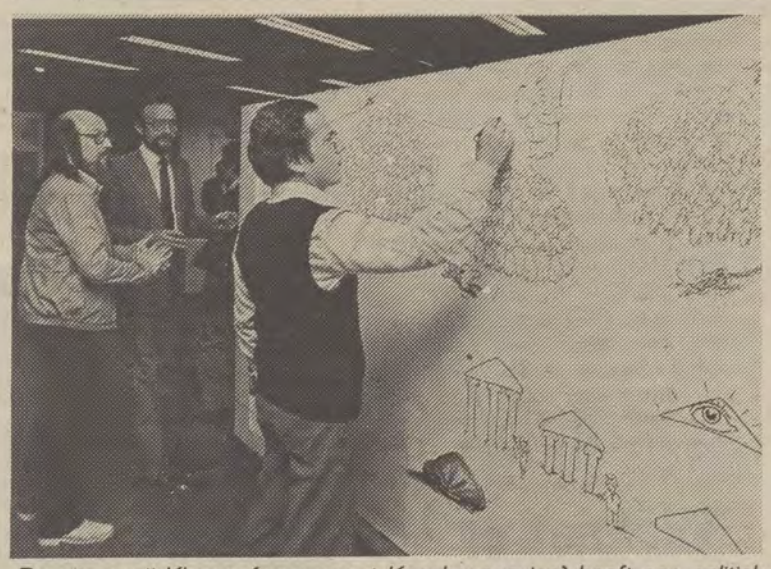

De uitgeverij Kluwer (samen met Knack-magazine) heeft een politiek zakboekje uitgegeven. Bij deze gelegenheid werd er een debat opgezet in het Internationaal Perscentrum, waarbij vijf politici (waaronder Hugo Schiltz) dit keer een schare politieke joernalisten ondervroegen. De diskussie, nochtans knap geleid door TV-joarnalist Dirk Sterckx, kende een eerder mat verloop. Zo'n beetje als gezellige jongens onder mekaar. Spitser was het cartoon-werk van de befaamde tekenaars Jan en Gal, die een tekenschets metershoog en -breed op papier zetten. Het gezamenlijke werk is voor de nieuwbakken politicus van het jaar.
Op de foto zien ze onze knappe WIJ-medewerker Jan aan het werk.

dio Genes

We souperen onze reserves op...

Elke dag van het jaar slaagt de overheid er in 1,3 miljard begrotingstekort extra te verwezenlijken.
Ook deze duizelingwekkende vaststelling schijnt nauwelijks nog van aard te zijn om opzien te baren.
Het blijkt vooral niet van aard te zijn spoed te zetten achter een vernieuwd industrieel beleid.
Want in die richting moet de almaar enger wordende uitweg gezocht worden. Het is geweten dat onder meer door de kost van de werkloosheid (sociale uitkeringen, en minder fiskale ontvangsten) de begrotingen uit hun evenwicht gerukt worden.
Maar in feite is de grootte en fundamentele kwaal het ongehinderd aanzwellen van negatieve cijfers op de betalingsbalans. Het is onderhand tien jaar geleden dat we op onze betalingsbalans nog rijkelijke voorschotten boekten.
Inmiddels zijn de oliesjeiks onze rijkdom behoorlijk komen afsnoepen. Maar inmiddels werd vooral nauwelijks iets gedaan om behoorlijke industriële en handelstroeven te beveiligen, laat staan spitser te maken. Er wordt vooral veel energie en geld gestoken in industriële archeologie; zoals het doodvonnis dat onlangs werd geveld, niet over het Waals staal, maar over het industrieel beleid.
Door het vergooien van tientallen miljarden in de staalbekkens van Cockerill-Sambre verspelen we onze laatste krachten.
Konkreter kan het nauwelijks gesteld worden dan dat we onze laatste reserves aan het opsouperen zijn.
Wie nu nog durfde te veronderstellen dat premier Eyskens in zijn regeringsmededeling, vorige dinsdag, om die reden met een uitgestreken gezicht afkondigde dat hij minder ontmoedigd, dan wel écht verontwaardigd is, die kwam bedrogen uit. Eyskens vroeg alle Belgen om samen met hem verontwaardigd te zijn. Als we op dit staatsburgerlijk bezoek dan al zouden positief reageren, dan is het wel om de reden dat de huidige regering volop bezig is met de uitverkoop van de Vlaamse ekonomie.
Eind vorig jaar werd bij het parlement de begroting van dit jaar ingediend met een tekort op de zogeheten „lopende verrichtingen" van iets meer dan 90 miljard frank.
Toen werd er aan de alarmbel getrokken, de hakbijl zou duchtig gaan zwaaien in de overheidsuitgaven.

Elke dag 1,3 miljard tekort méér...

Vandaag is er alweer behoorlijke alarmtaal: de minister van Financiën heeft toegegeven dat de skeptische waarnemers, die 's lands beheerders aan het werk zien, nu ook nog gelijk krijgen. In de helft van het jaar moet nu al een tekort op de lopende uitgaven berekend worden op niet minder dan 240 miljard frank!
Met andere geldtekorten (onder meer voor investeringen) die gezamenlijk het globale begrotingsdeficit uitmaken komen we aan het fabuleuze cijfer van minstens 390 tot 400 miljard frank dat op één jaar tijd dient gefinancierd te worden door leningen.

Het Waalse staal zit daar voor flink wat tientallen miljarden tussen. Als de huidige krankzinnige verkwistingspolitiek van de overheid niet wordt tegengehouden dan is het onontkoombaar dat verschillende generaties zich zullen rotbetalen voor afbetaling van de krankzinnige schuldenlast die momenteel wordt opgestapeld.
In zijn radio- en tv-toespraak had Mark Eyskens het onder meer over de ondoelmatige werking van onze instellingen en de verzwakking van het plichtsbesef. Dit zou ons kunnen leiden, zo waarschuwde Eyskens nog, naar situaties die herinneringen oproepen aan de jaren '30.
Er moet inderdaad niet zoveel meer gebeuren of onze ekonomie zal geteisterd worden door onder meer meer dan één devaluatie van de munt. Zo 'n monetaire schok zal uiteindelijk nauwelijks iets sanerends opleveren, maar de muntontwaarding zal ons ongevraagd vanuit het buitenland opgedrongen worden.
Maar, Eyskens, zei ook nog wel wat meer dan alleen het luchten van zijn verontwaardiging. Hij zei dat de regering op twee maanden tijds al hard gewerkt had.
En ze gaat nog harder werken.
Dat ze hard gewerkt heeft weten we: een regeringskrisis werd verijdeld, en tweedens werden ook miljardenbeslissingen genomen om de zieltogende Waalse staalbedrijven voor nog een paar maanden op te houden. Maar de regering-Eyskens gaat nog harder werken.
Er werden immers *„voorstellen ingediend met betrekking tot de bouwnijverheid, de textielsektor, de scheepsbouw, de steenkoolmijnen, en nog talrijke andere bedrijfssektoren..."*
Er werden voorstellen ingediend... Voor veel ondernemingen, zo stelde Eyskens nog, zijn de regeringsplannen te beschouwen als de „plannen van de laatste kans". Eyskens heeft mooi praten. Maar als er dan al eens konkreet gepraat wordt — bijvoorbeeld nu weer bij gelegenheid van de rondetafel-konferentie voor redding van de bouwnijverheid, dan blijkt de regering weer te getuigen van kordate aanpak. Zo werd namelijk kordaat beslist het probleem van de bouw nog maar eens te laten doorlichten in een studie waartoe het Planbureau de opdracht kreeg...
Terwijl de overwegend Vlaamse bouw en Vlaamse textiel het voorwerp blijven uitmaken van studies, plannen, voorstellen en diskussie werden de laatste miljarden uit de staatskas weggegrabbeld door de Waalse staalbarons. Zo gaat dat in dit land. Voor Eyskens zal *dit* wel geen reden voor verontwaardiging zijn!
Voor de Vlaamse gemeenschap daarentegen wél.
Het potverteren en verkwanselen van gemeenschapsgeld door een uitgesproken neo-unitair beleid heeft nu onderhand lang genoeg geduurd. Zoals ook de communautaire dubbelzinnigheid bij de CVP lang genoeg geduurd heeft. Chabert, Geens en Tindemans hebben alvast konkrete unitaire taal gesproken. Het is maar dat we zouden weten waarover precies we moeten verontwaardigd zijn.

Premier Eyskens is verontwaardigd. Overigens waren op de rondetafelkonferentie voor de bouw ook de mensen van de bouwsektor verontwaardigd omdat Eyskens vooral werkt aan plannen, studies... en voorstellen, die telkens opnieuw bestudeerd worden. Inmiddels zijn de Waalse staalbarons met de tientallen miljarden gaan lopen.

Alweer koop van de eeuw

Er staat in ons land weer een koop van de eeuw op het getouw. Bijna vanzelfsprekend gaat het om overwegend militair materieel. Begin volgende week zou het sociaal ekonomisch kernkabinet zijn zegen moeten geven voor de vervaardiging van F-16-vliegtuigen, in vervanging van de afgeschreven Mirages. Het gaat om ongeveer 33 miljard frank.

Nu blijkt evenwel dat eens te meer de Vlaamse kandidaat-toeleveranciers uit de Vlaamse luchtvaartindustrie in de kou dreigen gezet te worden door Waalse ondernemingen.
De FLAG-organizatie (die ondernemingen groepeert waar gezamenlijk 50.000 Vlaamse werknemers bedrijvig zijn) heeft de Vlaamse ministers voor deze omstreden investering gewaarschuwd. En mochten de ministers toch volharden in de communautaire boosheid, ten nadele van Vlaanderen, dan worden uitgebreide kompensaties geëist.

Valse ASLK-start

Normaal hadden de beheersorganen van de ASLK op 31 maart jongstleden moeten geïnstalleerd zijn. Het partijpolitiek touwtjestrekken voor topbenoemingen had er evenwel anders over beslist.
Dat blijkt nu voorbij te zijn. De regering heeft de postjes binnen de direktiekomitees netjes verdeeld tussen haar politieke vriendjes.
Maar daarmee is alle herrie nog niet achter de rug. De Franstalige ASLK-personeelsleden zijn in staking gegaan uit protest tegen het feit, dat de voorzitters van de twee direktiekomitees (bank en verzekeringskas) Nederlandstaligen zullen zijn.

De Franstaligen eisen volledige pariteit, zodat één van de twee voorzitters een Franstalige zou moeten zijn.

Een identiek verhaal als het staaldossier: eens te meer trachten de francofonen het laken volledig naar hun kant te trekken. Daarbij deert het hen niet dat aan de top de Vlamingen nu reeds schromelijk ondervertegenwoordigd zijn, in verhouding tot de geldmiddelen die de Vlaamse gemeenschap aan de ASLK bezorgt.
De benoemingsijver van CVP en SP zal het waarschijnlijk ook dit keer halen op de rechtmatige eis tot federalizering van de ASLK.

Overeenkomstig kongres

Volksvertegenwoordiger Van den Brande, initiatiefnemer van het voorstel om het sektorieel beleid volledig te regionalizeren, heeft gereageerd tegen de uitbrander van zijn voorzitter Tindemans.
Hij ontkent dat zijn wetsvoorstel slechts een woede-reaktie zou zijn tegen de houding van de Franstalige ministers inzake de Voerstreek. Integendeel, aldus Van den Brande, strookt het voorstel volledig met de besluiten van het CVP-kongres van december 1979 over de staatshervorming.
Daar werd ondubbelzinnig gesteld dat de gemeenschappen een zo ruim mogelijke autonomie moeten verwerven, ook op het vlak van het industrieel beleid en van het overheidsinitiatief.

Dat staat dan in schrille tegenstelling met de houding van voorzitter Tindemans, die ondubbelzinnig het staal als nationale sektor wenst te behouden.
Wie is nu trouw aan het CVP-kongres?

Jan en Piet

Chabert duikt op

Vanuit een onverwachte hoek heeft voorzitter Tindemans steun gekregen bij zijn unitaire oprispingen. In een gesprek met het dagblad „De Standaard" zette minister Chabert zich af tegen het debat dat op gang gekomen is over een meer doorgedreven regionalizering, onder meer op het vlak van de grote infrastruktuurwerken.

Niet dat de stelling van Chabert ons verbaast. Maar daarmee komt hij nu regelrecht tegenover de ACV-basis te staan. Waarvan hij sinds jaren het boegbeeld in de regering heet te zijn.

Volgens Chabert moet de staatshervorming van 1980 eerst grondig uitgetest worden. Intellektueel is het volgens de minister onbegrijpelijk, dat men een jaar later fundamenteel van opvatting zou veranderen.

Dat klinkt aannemelijk. Maar voor dat „intellektueel begrip" moet Chabert zich vooreerst tot de mensen van zijn eigen partij wenden.

Editorialen

Tijdens de voorstelling van het „Politiek zakboekje" van Kluwer en Knack werd in een debat tussen politieke journalisten en politici uit de Vlaamse partijen nogal wat — overigens vriendelijk — met verwijten gegooid.

Zo was er de klacht van de journalisten dat de politici veel te weinig konkrete informatie geven, en nogal behoorlijk wat feiten verdoezelen.

De politieke journalisten werd aangewreven dat ze met hun pen of hun berichten op radio en tv teveel naar willekeur het schoon weer maken, en dus in feite soms een groter politieke macht hebben dan de politici zelf.

Waarop hoofdredakteur Hugo Camps van het „Belang van Limburg" gevat reageerde: *„Mochten mijn editorialen behoorlijk politieke impakt hebben, dan zouden we het bijvoorbeeld niet meegemaakt hebben dat een man als Tindemans in Limburg 100.000 voorkeurstemmen toebedeeld kreeg_".*

De gecoiffeerde oktopus van Willy Claes

Minister van Ekonomische Zaken Willy Claes heeft mij vorige zondag gewraakt uit een politiek tv-debat. Hij zal er zijn goede politieke redenen voor hebben.
Zeker heeft hij de ondervoorzitter van de VU gewraakt omdat hij de stem en de argumenten van de Vlaamsnationalisten in dit staaldebat klaarblijkelijk als de pest schuwt.
Minister Claes was van oordeel dat mijn deelname aan het staaldebat op de BRT-televisie van aard zou zijn om *„de serene sfeer"* te verbrodden. Zodoende kreeg de tv-konfrontatie, die er nauwelijks één was, inderdaad de serene sfeer van een regeringsmededeling mee.
CVP-kamerlid Dupré had wél dozen argumenten bij zich maar vertoonde zich uiteindelijk vooral politiek krachteloos. Want elk argument in het staaldebat dat hij een flamingantische allure poogde te geven was al bij voorbaat ontkracht door de desavouëring van zijn partijvoorzitter Leo Tindemans.
Het staaldebat op tv was voor minister Claes dan ook hoegenaamd geen politieke konfrontatie.
De BRT-tv-redaktie heeft, op de simpele vraag van de ekonomieminister, meteen in mijn persoon de stem van de VU gesmoord. We nemen er akte van. We nemen er vooral akte van dat het de SP en ook de CVP hoegenaamd niet ernst is om meteen werk te maken van federalizering (hetzij regionalizering) van de industriële sleutelsektoren.
Omdat ik uit het tv-pannel gewraakt werd, kan ik dan ook niets meer dan in de geschreven pers mijn antwoorden op Claes' unitaire staalbelijdenis te geven.
De redding van de Waalse staalbedrijvigheid wordt in hoofdzaak geargumenteerd met de dooddoener dat een ekonomische ruggegraat van ons land niet mag gebroken worden. De staalblokken, -plakken en -platen vormen evenwel geen „ruggegraat" of „sleutelsektor". Zij vormen wel een noodzakelijke inbreng voor de metaalverwerkende industrie, die in het raam van de nieuwe internationale arbeidsverdeling een sleutelsektor vormt. Binnen Europa kan dit staal alleen goedkoop worden vervaardigd in maritieme bedrijven. Voor ons land is dit onmiskenbaar Sidmar.
Minister Claes grendelt evenwel halsstarrig Sidmar af en investeert honderden miljarden in Waalse staalbedrijven zonder een redelijke waarborg dat ze ooit kompetitief zullen worden. Integendeel, de Limburger Willy Claes blijft miljarden van onze gemeenschap storten in de bodemloze put van Cockerill-Sambre. Deze Waalse staalas kan nochtans op het gebied van de gewone staalproduktie nimmer kompetitief gemaakt worden.
Het vervoer van erts en kolen blijft steeds goedkoper bij toelevering voor bedrijven die dicht bij zee liggen. In het geval van Cockerill-Sambre noteren we bovendien meer dan 10 sites, die bediend worden door ongeveer 500 kilometer spoorverbinding. De voorgehouden sanerende fusie van de betrokken Waalse staalbedrijven bekrachtigt in feite gewoonweg deze verkwistende versplintering.

OPINIE

Terloops: of het management er op zal verbeteren door deze oktopus te „coifferen" met een verpolitizeerde raad van beheer valt sterk te betwijfelen.
Het staalplan-Claes steunt, naar verluidt, op een aantal indringende wetenschappelijke studies: het McKinsey-rapport, het rapport Nippon Steel_ De basisopties van Claes' rapporten werden evenwel reeds vastgelegd en uit de doeken gedaan door staalmanager Charlier en vakbondsman Gillon op een volksvergadering die op 25 februari '77 plaats had in Seraing.
Het omvat vier basisopties: afgrendelen van Sidmar, („mise sous statut public"), hernieuwing van de Waalse staalindustrie op kosten van de gemeenschap, afwenteling van verliezen en financiële lasten op de staat.
Het McKinsey-rapport waarmee minister Claes nu zwaait, heeft niets anders gedaan dan het beamen van dit opgedrongen Wallingantische referentiekader voor de staalpolitiek. Op de technische gegevens van Nippon Steel, hebben Charlier en Frère ekonomische cijfergegevens geplakt en dit dossier in april overgemaakt aan Willy Claes.
Het rapport voorziet in een nettoverlies van 3 miljard in '85; zelfs als zou voldaan worden aan de volgende voorwaarden: afdanking van 5.000 arbeiders, loonsvermindering in Cockerill met 10 procent, verlenging van de arbeidsduur in Cockerill met 1 uur, zéér forse verhoging van prijzen en produktie-hoeveelheden_ Geen enkele van deze voorwaarden is realistisch!
Daarna heeft minister Claes deze negatieve cijfers nog wat bijgepoetst, zodanig dat hij voor '85 een batig saldo van 5 miljard durft voor te spiegelen.
De realiteit is inmiddels evenwel dat Cockerill-Sambre elk jaar verder in de tientallen miljarden rode cijfers zal wegzakken_ Cockerill-Sambre overleeft ten koste van de Vlaamse gemeenschap en zijn verliezen zullen tot in 2010 door de Belgische belastingbetaler worden betaald. Inmiddels zouden we zonder verpinken moeten noteren dat volgens de berekeningen van het Planbureau, dat ressorteert onder de bevoegdheid van minister Claes, een vermindering van de lasten voor de ondernemingen met 150 miljard opnieuw werk zou verschaffen aan 70.000 mensen_

Het staalplan van Willy Claes bezegelt precies een onomkeerbare transfer van 150 miljard van Vlaanderen naar Wallonië!
Voor het overige zouden we ook nog vrede moeten nemen met het textielplan dat, afgezien van de financiële dwergoperatie vergeleken met de steun aan de Waalse staalbedrijven, hoe dan ook geen wezenlijke oplossing brengt voor de textielbedrijvigheid in Vlaanderen.
Ook voor de steenkool blijft een gedegen herstruktureringsplan met bijpassende konkrete uitvoeringsmodaliteiten achterwege.
Het vijfjaren staalplan van Willy Claes stort zonder meer de Vlaamse gemeenschap in een financieel avontuur waar uiteindelijk niemand baat zal bij hebben.

Prof. J. Maton
VU-ondervoorzitter

Faljiet staatshervorming 1980

De parlementaire vakantie nadert met rasse schreden. En dat is ook voelbaar: de laatste begrotingen van 1981 worden in een verhevigd tempo afgehaspeld; voor de vele wetsontwerpen die sinds jaren onder het stof liggen, wordt gepoogd in beide Kamers groen licht te verkrijgen; heel wat verkozenen haasten zich om met een goed uitgekiende interpellatie nog snel de krantekoppen te halen. Het Parlement is als het ware aan een drukke eksamentijd toe, of beter: bevindt zich in een overladen blokperiode, waarin heel wat verloren tijd moet worden goedgemaakt. Het eksamen zal waarschijnlijk in het najaar plaatsvinden...

Tijdens de voorbije week heeft dat ijverig gewroet alleszins één belangrijk resultaat opgeleverd: **de vaststelling dat de staatshervorming van augustus 1980 niets opgelost heeft en integraal te hertekenen valt.**
Hoe goed begrepen wij **Willy Claes** niet, wanneer deze in antwoord op een tussenkomst van **Oswald Van Ooteghem** verklaarde dat dit landje zijn laatste greintje geloofwaardigheid dreigt te verspelen door zijn kortzichtige en soms pietluttige diskussies over splitsingen, over de Voer en andere communautaire problemen.
Maar daarmede tekende de minister zelf het doodvonnis van twintig jaar communautaire politiek, die er niet eens in geslaagd is die „pietluttige diskussies" te ontzenuwen.
Alle unitaire remedies en halfslachtige hervormingen ten spijt, zal de Vlaams-Waalse tegenstelling loodzwaar blijven wegen op de sociaal-ekonomische besluitvorming en zullen egeltjes als de Voerstreek blijven **„stormen in een glas water"** teweeg brengen. Diskussies zoals die deze week woedden over de Voerstreek en het staaldossier, kunnen slechts tot het verleden behoren wanneer tussen de beide volksgemeenschappen klare en ernstige afspraken gemaakt zijn. Wanneer Vlaanderen en Wallonië kunnen bogen op een verregaand zelfbestuur, vooral dan op financieel en sociaal-ekonomisch gebied.

Onverzettelijk

Senator **Oswald Van Ooteghem** maakte van het debat over de begroting van Ekonomische Zaken gebruik om het staaldossier nog eens ten voeten uit te belichten. Als uitgangspunt hanteerde hij het standpunt van de Vlaamse metaalvakbond van het ACV, zoals dit op het Nationaal Komitee voor Planning en Kontrole van de Staalindustrie werd naar voren gebracht. Essentieel daarin zijn het pleidooi voor regionalizering van het sektorieel beleid, het benadrukken van de financiële verantwoordelijkheid van de gewesten en de veroordeling van het konsumptiefederalisme.

Van dit alles wilde **Claes** niets weten. Koppig loofde hij ACV-voorzitter **Houthuys** die tegen een regionalizering van het staal gekant blijft. Wat de minister niet kon ontkennen is het waanzinnige getal van 358 miljard, dat tot in het jaar 2004 boven de hoofden van de bevolking zal blijven zweven.
Zowel in de Kamer als in de Senaat gingen enkele Frankofonen lelijk tekeer over de Voerstreek en het optreden van de Rijkswacht. **Gendebien, Lagasse** en **Mordant** putten diep in hun radde taalvaardigheid en niet-parlementaire woordenschat om „de flamingantische onrechtvaardigheid", „de Vlaams-nationalistische hoogmoed", „De vredelievendheid van Happart en konsoorten", „de zwart-gele provokatie" en dergelijke heerlijkheden meer voldoende in de verf te zetten.

Vergeleken met dit Franstalig verbaal geweld, klonken de antwoorden van **Rik Vandekerckhove, Walter Peeters** en **Jaak Gabriëls** droog, gemotiveerd en onverzettelijk.
Voeren wenst inderdaad rust en vrede, maar eveneens rechtszekerheid. Aan de dagelijkse frankofone hetze en intimidatie moet een einde gemaakt worden. De Vlaamse gemeenschap kan eenvoudig niet dulden dat de Franstaligen zich mengen in zuiver Vlaamse aangelegenheden.
De hele anti-Vlaamse woordenkramerij van Lagasse en zijn kollega's werd kernachtig van antwoord gediend door de Limburgse senator Vandekerckhove: **„Voeren is Limburg en zal dat blijven!"**

P-Sprokkels

● Bij de begroting van het Brussels gewest pleitte senator **Bob Maes** voor de fusie van de 19 Brusselse gemeenten. Dit zou de gehele bevolking van de hoofdstad ten goede komen. De huidige overlapping van instellingen en diensten tart immers elke verbeelding.
Wat de precaire financiële toestand betreft mag men zich volgens de VU-senator niet alleen verschuilen achter de algemene neerwaartse trend. Ook de Brusselse instanties zelf treft heel wat schuld: het wanbeheer van de agglomeratie, de dure referendums en de perikelen rond de peperdure verbrandingsoven zijn slechts enige voorbeelden.
Bob Maes aarzelde niet om de Brusselse deelregering geluk te wensen met haar „Terug naar de stad"-initiatief, maar uitte de vrees dat hier het gezegde „het is te laat de put gevuld als het kalf verdronken is" van toepassing is. In ieder geval moet er meer aandacht gaan naar sociale huisvesting, stadsvernieuwing, veiligheid,... kortom naar aangenamer wonen. Want ook Vlaanderen wenst dat het met deze aloude Vlaamse stad goed zou gaan.
Dat het nu slecht gaat, is geenszins de schuld van de Vlamingen. Zij wachten nog steeds op de inlossing van de belofte om in de hoofdstad gelijke medezeggenschap te krijgen.

● De Vlaamse Raad besprak het ontwerp van dekreet over het beheer van de afvalstoffen. Alle sprekers lieten zich positief uit, ook **Joos Somers** en **Oswald Van Ooteghem** die de steun van de VU-fraktie toezegden. Wel maakten zij een aantal kritische bemerkingen, onder meer inzake de organizatie van de inspraak, de overtalrijke beleidsinstanties voor milieubeheer en de grensoverschrijdende problemen.

● Tijdens de bespreking van de begroting van PTT maakte Joos Somers zijn beklag over de staat van de PTT-gebouwen en over de aangekondigde verhoging van de posttarieven. Maar vooral het personeelsbeleid van minister **Willockx** moest het ontgelden, meer in het biezonder de anti-sociale wijze waarop een aantal kontraktuelen, die verplicht werden naar Brussel of Antwerpen te pendelen, zonder boe of ba aan de deur gezet werden omwille van hun bezwaren.

● **Jef Valkeniers** greep deze begroting aan om het tema van de lokale radio's te belichten. Daarbij pleitte hij voor een wettelijk statuut, zonder dat dit mag schaden aan de oorspronkelijke bedoeling van de initiatiefnemers: lokale informatie en ontspanning.

De Kamer besprak dinsdag ***de schoolpaktwet tot rationalizatie en programmatie van het secundair onderwijs.*** *Het werd een zeer hoogstaand debat, met veel gejubel. Dat belette evenwel* ***Willy Kuijpers*** *niet om koudweg te stellen dat het ontwerp noch een rationalizatie, noch een programmatie zal brengen. Integendeel, de verzuiling wordt nog strakker aangesnoerd en de kleine dorpsscholen dreigen allemaal te verdwijnen. Bovendien beantwoordt het ontwerp geenszins aan het streven naar federalizering. Het Leuvens VU-kamerlid pleitte dan nog maar eens voor* ***„een Vlaams onderwijspakt, dat als basisbeginsel heeft de gelijkheid qua middelen, rechten en plichten tussen de verschillende netten".***

PAREL TJE

De heer Gendebien (in het Frans): **„(...) De Voer is nooit een deel geweest van Vlaanderen en zal het nooit worden, want 70 t.h. van de inwoners van de gemeenten hebben het besloten. Door de dialoog te weigeren heeft Vlaanderen moreel en politiek de Voer kwijtgespeeld. Alle Walen steunen voortaan de taaie strijd van 4.000 dorpelingen tegen de nationalistische hoogmoed van Vlaanderen. Die 4.000 dorpsbewoners rekenen op de Waalse solidariteit en hebben alleen de kracht van hun rechten op zich te verdedigen.**
Het is een bepaalde graad van demokratie die op het spel staat en de prijs die de Walen in hun geheel er nog aan toekennen. Leve de vrije Voer!" (Tot besluit van zijn interpellatie ontplooit de heer Gendebien een vlag van de Voer en overhandigt ze aan de eerste minister) (Applaus van de heer Mordant)

(Kamer van Volksvertegenwoordigers, Beknopt Verslag, Gewone zitting 1980-1981, Vergaderingen van woensdag, 17 juni 1981, blz. 934)

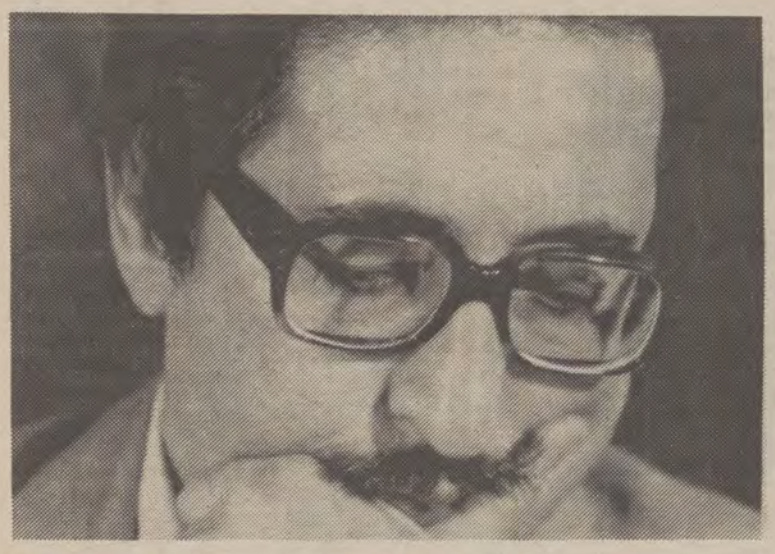

Bani Sadr: Geen tweede revolutie

De Tweede Perzische Revolutie vindt voorlopig nog niet plaats. De eerste revolutie is de volksopstand tegen de sjah geweest, de terugkeer van de ayatollah Khomeiny uit zijn Franse ballingschap en de installatie van een fanatiek religieus chiïtisch bewind. De algemene verwachting in de politieke hoofdsteden van de wereld was, dat het bewind van de ayatollahs en de mollahs geen lang leven beschoren zou zijn. Na een overgangsperiode, zo luidden de voorspellingen, zou een liberalisering en demokratisering zich vanzelf doorzetten. Om deze voorspelling kracht bij te zetten, werd gewezen op het feit dat de ayatollah Khomeiny zijn geestelijke pleegzoon Bani Sadr tot president van de republiek had gemaakt. En Bani Sadr gold als een liberaal en een gematigde.

De 47-jarige Abal Hassan Bani Sadr is afgeworpen door het paard, dat hij gedacht had te kunnen temmen en berijden. Er gaat over hem het verhaal dat hij reeds als 17-jarige aan zijn vader — een ayatollah — gezegd had, ooit eens over Iran te zullen heersen. Zijn mateloze ambitie zette hem er toe aan, tijdens het bewind van de sjah een bondgenootschap te sluiten met Khomeiny en het meest fanatieke deel der chiïtische geestelijkheid. Tijdens de ballingschap van Khomeiny in Frankrijk bleef hij aan diens zijde, trad op als diens woordvoerder en schreef hij een teoretisch werk over Islamitisch zelfbestuur. Toen hij enkele maanden voor het einde van het sjah-bewind in de schijnwerpers van de internationale bekendheid trad, gold hij spoedig als een gematigde. Een dergelijk man met een degelijk Westerse opleiding op de tweede plaats na Khomeiny zou er wel voor zorgen — zo werd gezegd — dat het zou koelen zonder blazen.

Zo zag het er meer dan ooit uit sinds 25 januari 1980. Op die datum werd Khomeiny's geestelijke pleegzoon Bani Sadr tot president van de republiek verkozen, met 75 % van de stemmen. Op zijn aktief staat o.m. de uiteindelijke regeling van de zaak der Amerikaanse gegijzelden. Het leek er helemaal naar, dat het fanatieke schrikbewind der mollahs zijn tijd gehad had en dat Bani Sadr geleidelijk aan de liberaliseringskoers zou doordrukken.

De oorlog met Irak is een streep door de rekening geworden. President Bani Sadr vertrok naar het front en wist, na de aanvankelijke suksessen van de Irakezen, de resten van het sjah-leger te reorganizeren en terug te motiveren. Het vacuüm dat hij te Teheran achterliet, werd echter vrij spoedig gevuld door de intriges van de ayatollahs en mollahs, die in Bani Sadr het beletsel zagen tot bestendiging van hun fanatiek teokratisch bewind. Het was hen niet ontgaan, dat de president stilaan het kristallisatiepunt was geworden van de nog aanwezige vooruitstrevende en liberale krachten in Iran.

Bani Sadr overschatte zijn eigen machtspositie. Het jongste half jaar bood hij weerstand tegen de steeds sterker wordende druk van de mollahs. Zolang hij Khomeiny's steun genoot, kon hij dat. En leek de kans op de tweede Perzische revolutie — die van de gematigden tegen de fanatiekers — nog altijd open.

De 82-jarige, zieke Imam Khomeiny heeft echter uiteindelijk zijn geestelijke pleegzoon laten vallen. Het verdwijnen van de gematigde erfprins bestendigt thans het rijk van de chaos. Een tegenwicht is voorlopig nog niet in het zicht...

IN MEMORIAM ANDRÉ SCHREURS

De trouwe lezers van deze bladzijde zullen vanaf deze week voor altijd de initialen R.S.A. aan het begin van de artikelen missen: verleden zondagmorgen is André Schreurs, onze redakteur Buitenland, in een Leuvense kliniek overleden. Verleden week kregen we zijn kopij zoals gebruikelijk. Kort nadien werden we ervan verwittigd dat hij een hartkrisis had gekregen. Het zag er niet erg uit, hij zou wellicht een viertal weken niet kunnen schrijven, het zou wel in orde komen, hoopte men en zegde men ons.

Het bericht van zijn overlijden trof ons dan ook maandagochtend onverwacht en vreselijk hard.

Hij is veel te jong gestorven. André Schreurs werd op 22 maart 1919 te Lissewege geboren. Hij was sinds meer dan een kwarteeuw leraar Germaanse talen in de hogere cyclus van het Drievuldigheidskollege te Leuven. Voordien had hij gedurende een paar jaar journalistieke ervaring opgedaan bij United Press.

Zijn oudleerlingen bewaren een onvergetelijke indruk van hem. De „Scheuze", zoals hij in de omgang genoemd werd, was een markant leraar. Klas na klas hebben honderden jonge mensen de stempel van zijn warme persoonlijkheid meegekregen. Hij was een schitterend vakman, een echte erudiet met een artiestennatuur. Hij behoorde tot de toplaag van uitzonderlijke en zeldzame onderwijsmensen, die niet alleen een vak maar vooral het leven onderwijzen: aankweken van kritische zin, aanmoedigen van talent, aanzetten tot zelfstandig denken.

Wij kwamen destijds, meer dan tien jaar geleden, met hem in kontakt via een andere onvergetelijke, veel te jong gestorven vriend: wijlen senator Edgard Bouwens. Edgard was tijdens zijn studententijd te Leuven op kot geweest ten huize van de „Scheuze". Uit die tijd, en waarschijnlijk uit ontelbare dagelijkse en vooral nachtelijke gesprekken over de duizend-en-één dingen die deze beide intelligente en beweeglijke mensen boeiden en verenigden, was een onverbrekelijke vriendschap blijven bestaan. Edgards aanbeveling volstond voor André Schreurs om, op ons eerste verzoek, zijn journalistieke medewerking toe te zeggen. Hij is meer dan tien jaar, met één enkele langere onderbreking, voor ons blijven schrijven: de meest vaste van onze losse medewerkers.

Lezen en schrijven waren voor André Schreurs levensbehoeften, even essentieel als eten of slapen of drinken. Hij was een ongemeen belezen man, niet alleen in zijn vak, maar in een brede waaier van belangstellingssferen: politiek, filozofie, belletrie, geschiedenis. Wat hijzelf aan kennis en eruditie verwierf, wenste hij ook mee te delen, zowel vanuit een artistieke als een menselijke en pedagogische aandrang. Zijn spitse pen en zijn even spitse geest maakten zijn artikelen tot een intellektueeel en artistiek genot voor zijn lezers. Zijn oprechte bewogenheid, zijn intense belangstelling voor de grote problemen en geheimen des levens behoedden deze veelschrijver voor veelschrijverij.

Hij hield bij ons de bladzijde Buitenland, maar ontsnapte graag eens naar de kultuurbladzijden. Toen de „Spectator" vroeger nog een literair blad was, had André Schreurs daar veel aan meegewerkt. Ook belletristisch was hij bedrijvig. Vanuit een artistieke en pedagogische bekommernis herschreef hij Charles de Costers meesterwerk. Hij vond de oorspronkelijke „Tijl Uilenspiegel" te moeilijk toegankelijk voor een ongevormd en volks lezerspubliek. Hij zorgde dan zelf maar voor een meesterlijke navertelling, die door de Uitgeverij Reinaert op de markt werd gebracht.

Aan de veel te weinige avondlijke en nachtelijke gesprekken met hem houden we een onvergetelijke indruk over: de herinnering aan een hartelijke, gevoelige, menselijke, geestige en doodeerlijke kompaan.

Vandaag donderdag nemen we afscheid van hem en doen we hem uitgeleide, om 10 u. 30 in de Sint-Pieterskerk te Leuven. We willen nog éénmaal dicht bij hem zijn. En bij zijn vrouw, opdat zij zou weten hoeveel ook wij van hem hielden en hoezeer we ook haar danken omdat zij hem, bij ons, de weg van zijn hart liet gaan.

De redaktie

Mitterrand: De grenzen van de triomf

Dat de Fransen de verandering bewust hebben gewild, valt niet te betwijfelen. Presidentsverkiezingen en nadien parlementsverkiezingen telkens in twee ronden: op enkele weken tijds heeft het kiezerskorps vier maal de gelegenheid gehad om zijn mening te zeggen. Verkiezing na verkiezing werd de overwinning van Mitterrand groter. Om verleden zondag uit te groeien tot een triomf. Frankrijk heeft minstens voor de volgende zeven jaar een socialistische president. De linkse regering kan voor de eerstvolgende vijf jaar steunen op een parlementaire meerderheid, die reeds door de PS op haar eentje wordt gewaarborgd. Een historische gebeurtenis?

In menig opzicht een historische gebeurtenis, inderdaad. In lengte van jaren scheen Mitterrand een geboren verliezer. Bij de wetgevende verkiezingen van 1978 werd links opnieuw geklopt door de presidentiële meerderheid. Het lot van Mitterrand als leider van de linkse oppositie scheen een ogenblik definitief bezegeld. Maar hij wist de leidsels van de socialistische partij in handen te houden. Met de koppige vasthoudendheid die ook in Frankrijk — la France profonde — het kenmerk is van de plattelander, bleef hij vasthouden aan zijn leiderschap en zijn koncept.

Hij werd daarbij geholpen door de fouten en gebreken van zijn tegenstander. Giscard d'Estaing is nochtans een goed beheerder van de Franse res publica geweest. De resultaten van zijn goede beheer laten de nieuwe meerderheid trouwens toe, uit de spaarpot een aantal sociale verbeteringen en vernieuwingen te betalen.

Maar de ekonomische krisis, die ook Frankrijk trof o.m. met een alarmerende stijging van de werkloosheid, vertekende het beeld van Giscard's beleid. De voormalige president beging daarenboven het grootst mogelijke aantal persoonlijke flaters. Hij was een technokraat, niet in staat om in woord en omgang de weg te vinden naar het volk, bespottelijk in zijn jacht op een adellijk blazoen, geïsoleerd in zijn waan een opvolger te zijn van de Zonnekoning. De hautaine ongenaakbaarheid waarmee hij het Bokassadiamanten-schandaal liet aanzwellen om er ten slotte dan toch onhandig een einde trachten aan te stellen, was kenmerkend voor de afstand tussen hem en de Fransen.

In die omstandigheden had Mitterrand niet eens een mirakel nodig voor zijn triomf. De discipline van de linkse partijen volstond. En er zal geboekstaafd blijven dat voor de parlementsverkiezingen, die de historische verandering bevestigden, één kiezer op drie bij de eerste ronde en één op vier bij de tweede thuis is gebleven.

Geen bewijs voor een massale revolutionaire aandrang!

In de politiek telt echter het resultaat. Sinds de Gaulle is Mitterrand de machtigste man in het Frankrijk van de Vde republiek geworden. De gaullistische grondwet, die een kwarteeuw lang het bewind van de oude meerderheid heeft bestendigd, speelt thans te zijnen voordele. Hij beschikt over zoveel troeven — de meerderheid van zijn eigen partij, de verzwakking van de kommunisten, de schatplichtigheid van de syndikaten — dat zijn armslag onbeperkt lijkt.

Maar hij heeft ook tegenspelers. In de eerste plaats de ekonomische krisis, wier gevolgen niet met ideologische recepten en slogans kunnen bestreden worden.

En vervolgens zal hij rekening moeten houden met de Fransen, zijn nieuwe onderdanen. Het ziet er immers naar uit dat zij inderdaad de verandering hebben gewild, maar op zijn Frans: niet te ver, niet te diep, en zonder gevaar voor huis en tuintje.

PERS*pektief*

Ach, wat baat het allemaal? De gehele Vlaamse pers — misschien met uitzondering van De Morgen — maakt zich tot tolk van de Vlaamse opinie, door aan te dringen op de regionalizering van het staal. Enkele CVP'ers krijgen schrik, denken aan hun zetel en dienen een wetsvoorstel in. Maar wat gebeurt er? De grote baas van de CVP, Tindemans, veegt de vloer aan met zijn eigen kamerleden...

DE malaise in de CVP ligt nu open en bloot. Zelfs Manu Ruys in **De Standaard** kan er niet meer om heen: „De federalistische zwenking van de kristelijke arbeidersbeweging in Vlaanderen, het CVP-wetsvoorstel tot regionalizering van de nationaal gebleven bedrijfssektoren, de radikaal-Vlaamse verklaringen van sommige SP-politici, de nieuwe konfederale koers van de Volksunie, het zijn tekenen die niet bedriegen. De politieke toestand is weer in een stroomversnelling terechtgekomen. Veel geraakt in beweging. Soms op een verrassende wijze. In volle Kamer staan Vlaamse en Franstalige socialisten tegenover elkaar. De impliciete afkeuring door voorzitter Tindemans van het regionalizeringsvoorstel van kamerlid Van den Brande heeft de malaise in een nu zichtbaar ontredderde CVP-aangewakkerd. De nieuwe strukturen van de staat worden aangevochten, zowel door de oppositie als door de partijen van de meerderheid. De Waalse ekonomie blijft naar het bankroet evolueren. Nu de Waalse vakbonden de sociale sanering van de staalsektor afwijzen, lijkt de redding helemaal kansloos. Toch zal de overheid met miljarden participeren in de ondergang. Een krankzinnige operatie.

INTUSSEN blijft het rommelen in de kristelijke arbeidersbeweging. De pleidooien voor grotere Vlaamse autonomie op economisch vlak zijn er niet meer uit de lucht. De spreekbuis van het ACV, **Het Volk**, begint nu zowaar het economisch federalisme te verdedigen, tegen Tindemans in...

„De meningen over de regionalizering van de ekonomie lopen nogal uiteen, naargelang men ze louter politiek dan wel ekonomisch en zelfs sociaal bekijkt. Meer en meer wint echter de gedachte veld dat *een ekonomisch federalisme niet zo verderfelijk is als het meestal wordt afgeschilderd. Vooral wanneer de overheid meer en meer vat krijgt op de economie lijkt het aangewezen dat in een gefederaliseerde staat de deelregeringen terzake een grotere autonomie krijgen.* Het autonome beheer van de ekonomische sektoren sluit de solidariteit trouwens niet uit. Veel van deze sektoren zijn bovendien nog nauwelijks aan landsgrenzen gebonden en zelfs nationale regeringen zijn meer en meer onderworpen aan internationale reglementeringen. *Economisch federalisme afschilderen als een doodzonde is dus lichtelijk overdreven. in die gedachtengang zou men kunnen aanvoeren dat CVP-voorzitter Leo Tindemans overdrijft.*

KIJK es aan... Het ACV dat gunstig staat tegenover een oude eis van de VU, het ekonomisch federalisme. De evolutie van de voorbije weken is erg snel gegaan, en... in een voor ons gunstige zin. Het staal heeft ijzer doen breken...

Intussen pleit **Gazet van Antwerpen** voor een eigen Vlaamse aanpak van de krisis: „Er is daarom *een eigen Vlaamse beleidsvisie nodig, uitgewerkt door ons deelparlement en onze deelregering,* samen met de vakbonden en werkgevers uit Vlaanderen. Het Vlaams overleg mag dus niet langer gedwarsboomd worden. Het is onmisbaar.

Omdat de bevoegdheid van het Vlaamse gewest beperkt is en het werken moet met erg karige middelen, is de samenwerking van alle instanties, die iets doen kunnen, des te meer geboden. Samenbundeling van krachten moet het bevoegdheidstekort goedmaken."

DAT het eigen Vlaams deelparlement (nu ja, parlement...) niet meer bevoegdheden heeft, mogen we danken aan CVP, SP en PVV, die onder leiding van Wilfried Martens een halfbakken staatshervorming hebben goedgekeurd, die na amper 1 jaar eigenlijk al failliet is.

Maar intussen gaan de Vlaamse miljarden onverminderd door naar Wallonië. De CVP protesteert wel zwak in Konfrontatie (en Jos Dupré wordt met zijn halfslachtige houding onder tafel gepraat door super-unitarist Claes)... maar doen doet de CVP niet. Hun ledenblad heet niet voor niets Zeg...

HET **Laatste Nieuws** wijst erop dat de Vlaamse miljarden veel beter kunnen worden gebruikt: „Indien men de miljarden, die Cockerill-Sambre zal opslokken, elders zou besteden, zou men

er veel meer werk kunnen door verschaffen. Nu onttrekt men de schaarse middelen aan de andere sektoren. Men steekt tientallen miljarden in één staalbedrijf en doet nauwelijks iets voor de bouw, waar al bij de 100.000 werklozen zijn. Als het algemeen belang boven het partikulier belang gaat, dan moeten alle beschikbare middelen ingezet worden voor een algemene economische verbetering. Nu is men bezig van Cockerill-Sambre het Val-St.-Lambert van de staalnijverheid te maken."

Het Laatste Nieuws zou eigenlijk de PVV eens moeten overtuigen, want door die heren is het staal toch ook een „nationale materie"...

SKM
bestrijdt de krisis
met
MINI KRISIS PRIJZEN
unieke promotieverkoop van
2000 LUXE HERENKOSTUUMS
5.995 F - 6.995 F - 7.995 F
nu 4.750 f.

op 10 min. van antwerpen centrum
autobus 50 opstappen :
f. rooseveltplaats antwerpen
afstappen : hoek leugstraat -
boomsesteenweg, vóór S.K.M.

kostuums tweedelig of driedelig met gilet in alle denkbare maten.

SKM SUCCES KLEDING MEYERS AARTSELAAR
BOOMSESTEENWEG 35
TEL. 031/87.38.42

OPEN: elke werkdag van
9 tot 19 uur
vrijdag koopjesavond
tot 21 uur
zaterdag van
9 tot 18 uur.

VAN HET EKO FRONT

„De wonderwereld van de insekten", een ontroerende parade

„Het Boek van de Maand" is een aktie waarbij een doorgaans zeer fraai uitgegeven boek aan de koper tegen een afgeslankte prijs wordt aangeboden. Deze maand is dat een aantrekkelijk beestenboek. Beesten, nou ja! „De wonderwereld van de insekten" wil een beeldrijke inventaris zijn maar tevens een pleidooi voor het insekt want insekten zijn geen monsters... meer.

Insekten vertegenwoordigen een zeer oude groep van levensvormen, een groep die reeds in het Steenkolentijdperk een zeer hoge ontwikkeling bezat. Wij kennen uit die oertijd, die 300 miljoen jaren achter ons ligt, insekten met een spanwijdte van meer dan een halve meter. Naast deze evolutie van vleugels — enig bij al de ongewervelde dieren — evolueerden zij in de opeenvolgende tijdperken tot een welhaast verbijsterende veelvuldigheid, tot een brede waaier van vormen en aanpassingen.

Vanaf het ogenblik dat de jagende mens zich ging toeleggen op landbouw en veeteelt, kwam hij in kontakt met deze oeroude bewoners van onze planeet, vaak in ongunstige zin. Vooral in onze tijd, met zijn uitgebreide monokulturen, beschouwen vele van ons hen als echte plaaggeesten, die zij op alle mogelijke wijzen moeten bestrijden, doden en zelfs uitroeien, definitief.

Deze éénzijdige opvatting is een grote vergissing, want naast schadelijke organismen, komen eveneens insekten voor, die in hoge mate nuttig zijn. Denken wij slechts aan de onophoudelijke aktiviteit van vele soorten voor het losmaken, omwoelen, mengen en doorluchten van de bovengrond. Aan de belangrijke rol die vele soorten spelen bij de bestuiving van planten. Aan de talrijke sluip wespen en -vliegen, die andere, vaak voor de mens schadelijke soorten, vervolgen en verdelgen.

Door het veelvuldig uitstrooien of spuiten van insekticiden, meestal met een breedwerkend spectrum, hebben wij niet alleen de schadelijke, maar eveneens de nuttige insekten gedood en tegelijkertijd het leefmilieu verarmd en voor vele soorten onleefbaar gemaakt. Tot onze grote verbazing bleken vele schadelijke insekten de veerkracht te bezitten om tegen deze chemische middelen bestand te zijn.

Het wordt daarom hoog tijd om nieuwe wegen te zoeken, wegen waarin wij naast andere selektieve metoden, eveneens een dankbaar gebruik gaan maken van de hulp, die nuttige insekten ons kunnen verschaffen.

In de wereld zijn ruim 900.000 soorten insekten beschreven. Klein en groot. Vliegend of niet. Verbazingwekkend in variatie, vormenpracht en kleurenrijkdom. Samen vormen zij de grootste en meest massale diergroep ter wereld. Het boek voert de lezer door de fascinerende insektenwereld.

Hij ziet dieren uit eigen land, en maakt soms een uitstapje naar hun familieleden uit andere werelddelen.

„De wonderwereld van de insekten" bevat een schat aan foto's van insekten in detail maar ook in hun natuurlijke omgeving. Aan de hand van dit fotomateriaal wordt verteld over de ontwikkeling van insekten, hun bouwprestaties, de manieren waarop ze zich voortbewegen en verspreiden, hun wonderlijke zintuigen, de geluid- en geursignalen die ze uitzenden, hun voedsel.

Voor ekologische aspekten is een belangrijke plaats ingeruimd: welke funktie hebben insekten bij de instandhouding van het evenwicht in de natuur? Hoe helpen ze schadelijke invloeden te keren? Welke plaats hebben ze in voedselketens? Hoe belangrijk is hun rol bij de bestuiving van bloemen? In 72 dubbele pagina's passeert steeds een bepaald aspekt van het insektenleven: nesten, eitjes, larven, cocons, poppen, parasieten, camouflage, zintuigen enz...

Wie dit prachtboek doorheeft bekijkt die vervelende insekten met meer liefde. Wie geraakt niet ontroerd bij het zien van een meikever? Dat vertrouwde wezen uit onze jeugdjaren dat haast totaal is verdwenen? Wij kunnen er blijven om treuren maar als we verder rotzooien met pesticiden en ander spul zijn tranen niet op hun plaats!

Mogen wij dit "grote insektenboek" aan alle natuurliefhebbers aanbieden? Misschien is het wel een enig geschenk voor je zoon of dochter op de drempel van een zonnige vakantie? Wij wensen het van harte!

★ De wonderwereld van de insekten, Martin Van der Donck en Th. Van Gerven. Uitg. A.W. Sijthoff, 375 fr.

Om de Voordries groen te houden

Een paar weken geleden kondigden wij op onze leefmilieubladzijde de protestwandeling aan die ingericht was om de Gentbrugse Voordries groen te houden. Op 13 juni was het dan zo ver. Een vijfhonderdtal wandelaars waren komen opdagen zodat de manifestatie tot een waar sukses uitgroeide. Tegen het einde van de betoging telde de politie meer dan zeshonderd wandelaars!

*Als de Voordriesmars zo'n sukses geworden is dan is dat voor een groot stuk te danken aan de Gentbrugse VU-afdeling die reeds van in den beginne geijverd heeft om de Voordries groen te houden. Het waren onze gemeenteraadsleden die het probleem in de Gentse gemeenteraad brachten. Dat dit geen verzinsel is, onderlijnde de verslaggever van „Het Volk" toen hij schreef: **„De vooraan in de stoet opstappende politiekers, senator Van Ooteghem (VU), oud-burgemeester Van Belle (CVP) en de raadsleden Waterloos (VU) en Verpaele (VU) deden hun duit in het zakje om de bevolking te sensibilizeren voor de protestwandeling. Door hun inzet stapten steeds maar meer mensen in de stoet mee, zodat uiteindelijk een grote menigte bijeen kwam op de Voordries."** Op de foto ziet u onze mandatarissen aan het hoofd van de betoging.*

De Gentbrugse jeugdraad van zijn kant richt voor wie de Voordries op ecologisch vlak willen leren kennen een natuurwandeling in op zaterdag 27 juli om 15 u., samenkomst aan het Heldenplein.

Vlaanderen krijgt zijn Stortroute...

Is het afvaldekreet in gevaar?

Zaterdag 27 juni a.s. wordt te Boom om 14 u. een „Stortroute" ingereden. Dit festijn wordt ingericht door het Nationaal Komitee tegen Afvalmisdrijven. Eigenlijk had de Vlaamse Raad op 16 juli ll. het afvaldekreet moeten goedkeuren. Dat gebeurde niet, waarschijnlijk wel op 30 juni a.s., maar dat is nog niet zo zeker.

Zopas wordt vernomen dat de normale afhandeling van de procedure in gevaar komt door politieke touwtrekkerij, waardoor de stemming van het afvaldekreet niet meer zou voorkomen op de agenda van de Vlaamse Raad van 30 juni a.s. De Bond Beter Leefmilieu waarschuwt voor de gevolgen van deze gang van zaken. Dit afvaldekreet zou dan niet meer vóór de vakantie worden gestemd en gezien de te verwachten politieke toestand in het najaar, zelfs niet meer dit jaar!

De Bond Beter Leefmilieu roept alle betrokken politici op om het niet zover te laten komen en zich konsekwent in te zetten om het afvaldekreet nog voor de zomervakantie door de Vlaamse Raad te laten goedkeuren. De Bond heeft nu reeds meegedeeld de namen bekend te maken van de policiti die voor een eventueel uitstel verantwoordelijk zouden zijn en de kiezers aan te zetten hen rekenschap te vragen.

Om de minuut een landbouwer minder in Europa

STRAATSBURG — De voorbije week zou overheerst worden door het grote landbouwdebat, zo'n 70 % van de EEG-begroting. Was ook zo, maar we willen toch niet voorbijgaan aan een paar pikante voorvalletjes, die eens te meer typeren en ons stilaan bewust genoeg maken om een duidelijke weg in te slaan.

Dat is één van de resultaten van 20 jaar EEG-landbouwbeleid. Uiteraard zitten daar ook andere dingen voor iets tussen: voor een „hoogontwikkelde" samenleving als de onze is het normaal dat haar beroepsbevolking verglijdt naar de sekundaire en tertiaire sektor. Onweerlegbaar is echter dat de EEG-politiek tot een terribele boterberg heeft geleid en de landbouwbedrijven verplicht het ritme en de investeringen drastisch op te voeren. Op die wijze werden veel kleine bedrijven gewurgd en/of kompleet afhankelijk gemaakt van de tussenpersonen. Bij ons de Boerenbond...

„De enige overlevingskans van de landbouwer om zijn investeringslast te boven te kunnen komen, is een steeds groeiende produktie en bijgevolg de medeverantwoordelijkheid voor de enorme overproduktie. De tussenpersonen zijn een monopoliepositie gaan bekleden in de onderhandelingen, en zij duwen de landbouwbedrijven in de richting van grootschalige modernizeringen, naar monokultuur,' kwam Jaak Vandemeulebroucke tussen.

Belangrijk is evenwel dat hij pleitte voor een regionale aanpak, want alleen dat maakt een selektieve politiek mogelijk, eerder dan de agrarische sektor naar de grootschaligheid en de industriële aanpak te drijven. De EEG-politiek is afgestemd op grote landbouwbedrijven. Als je weet dat de gemiddelde boer in Galicië een stuk land van 0,3 hektare bewerkt, dan zie je wat die mensen te wachten staat wanneer ze de stap naar de EEG zetten. Het gedifferentieerd prijsbeleid werd niet aanvaard, hoewel dit amendement van Blaney en Vandemeulebroucke ertoe strekte dat de interventies trapsgewijs zouden verminderen naarmate een bepaald produktiekwantum overstegen werd...een effektief middel om de overproduktie te vermijden. Vandemeulebroucke diende eveneens een ontwerpresolutie in om konkrete maatregelen voor te stellen voor een Europees gehandicaptenbeleid. Hij liet zijn tekst door 21 parlementsleden van alle partijen uit de 10 lidstaten mee ondertekenen.

Katalonië

Wij kregen het bezoek van een ambtenaar van het Katalaanse parlement. Hij kwam de reis van zijn delegatie naar Straatsburg voorbereiden. Checchi Alessandro vond het prettig met onze fraktie samen te werken. De CDC is voor een fraktie van regionalisten. Wij ook, maar de moeilijkheid is dat je eerst 10 verkozenen moet bijeenkrijgen voor je een fraktie kan vormen. Maar goed, wij doen voort, en ons doel is uiteindelijk tegen 1984 met een nieuwe fraktie klaar te staan.

NATO of vrede?

In de coulissen van het parlement werd een NATO-delegatie ontvangen door een paar Gaullistische en liberale parlementsleden. Op hetzelfde moment was er een samenkomst van een 15-tal parlementsleden van verschillende frakties en nationaliteiten (waaronder Jaak Vandemeulebroucke) om een aktie op te zetten voor een Europa van de Vrede. „Toevallig" waren geen van de 15 liberaal, gaullist, konservatief of kristen-demokraat.

Ter bevestiging van ons vermoeden kregen we de uitslag van de stemming in de kommisie Energie en Onderzoek. Het amendement van Vandemeulebroucke strekte ertoe de ruimtevaart voor vreedzame doeleinden voor te behouden. De CVP-EVD-fraktie stemde tegen...

Wij moeten absoluut de andere weg op, weg van de klassieke strategen die zeggen vrede te willen bewerkstelligen en ondertussen hun sabels slijpen. Europa moet haar eigen vredespolitiek maken. „Dat kan het door een heel andere relatie aan te gaan met de ontwikkelingslanden, niet met de bedoeling een derde supermacht te worden, maar met de bedoeling tot een evenwichtige verhouding te komen langs de weg van de vrede met de driekwart van de wereldbevolking die nu verzinkt in de ellende.

Herman Verheirstraeten

ZOEKERTJE

☐ Ik koop of ruil oude prentkaarten
Danny Denayer, Moyersoenpark, 12, 9300 AALST. Tel.: 053-21.79.87.

„Een jongeman zoekt zeer dringend een woonst (1 of 2 kamers volstaan) te huren in de brede omgeving van Gooik. Inlichtingen bij volksvertegenwoordiger dr. Valkeniers, tel. 569.16.04."

☐ Jongeman, 21 jaar, beroep **schrijnwerker** zoekt passende betrekking. Voor inlichtingen zich wenden: O. Van Ooteghem, Senator, Oud-Strijdersstraat 29, 9219 Gentbrugge. Tel. 091-30.72.87.

☐ Gediplomeerd **bouwkundig tekenaar,** bekwaam in opstellen offertes, berekenen isolatiewaarde; op de hoogte van planning, koördinatie, organizatie en programmatie, zoekt wegens massale personeelsafvloeiing dringend passende betrekking. Voor inlichtingen zich wenden: O. Van Ooteghem, Senator, Oud-strijdersstraat 29, 9219 Gentbrugge. Tel. 091-30.72.87.

☐ Omgeving Aalst - bediende met vorming Hoger Technisch sekretariaat. Schriftelijke sollicitaties p/a: Senator O. Van Ooteghem, Oud-strijdersstraat 29 te 9219 Gentbrugge, tel. 091-30.72.87.

Je toekomst ligt in je handen

De herwaardering van de handenarbeid is niet alleen een noodzaak voor een doelmatig arbeidsbeleid. De herwaardering van de handenarbeid is tevens een belangrijke beleidsoptie voor de verbetering van de kwaliteit van de arbeid en een aspekt van de herverdeling van de arbeid. Het is duidelijk een bijdrage tot de verbetering van de kwaliteit van het bestaan van een groot deel van de bevolking.

Het "waarom" van een kampagne voor de herwaardering van de handenarbeid ligt duidelijk vervat in volgende punten:

- Het bewustzijn laten groeien dat handenarbeid evenwaardig is aan intellektuele arbeid.
- Zwaar, ongezond, gevaarlijk en afstompend werk dient menselijker gemaakt.
- Vakmanschap, initiatief en kreativiteit moeten bij de handarbeider gestimuleerd.
- Vraag en aanbod op de arbeidsmarkt beter op elkaar afstemmen.
- Betere arbeidsplaatsen tot stand brengen.

In onze moderne maatschappij is de kloof tussen de "denkende" en de "doende" mens alsmaar groter geworden. Te vlug wordt bij handenarbeid gedacht aan "vies" of "geestesdodend". Tal van aspekten van de handenarbeid kunnen echter menselijker gemaakt worden.

De arbeidsomstandigheden kan men aanzienlijk verbeteren door materiële en technische ingrepen. Hierdoor kan men ondermeer de arbeid verlichten, de veiligheid vergroten, de gezondheid beschermen.

Ook de manier waarop de arbeid georganiseerd wordt, bepaalt in sterke mate de arbeidsomstandigheden. Taakverrijking, jobverruiming, betere werkuren, kortere werktijden, meer kontrole op de eigen werksituatie,... zijn hiervan duidelijke aspekten.

Een reële herwaardering betekent in ons maatschappelijk bestel tevens betere arbeidsvoorwaarden, met name een aangepaste vergoeding en betere sociale voordelen.

Dit alles is in eerste instantie een taak voor de overheid: arbeidsomstandigheden verbeteren, voorlichting geven, opleidingen afstemmen op de maatschappelijke werkelijkheid. Maar tevens is er een fundamentele mentaliteitswijziging bij ieder van ons nodig. Het onderscheid tussen hoofd- en handarbeider moet verdwijnen. Daartoe is deze kampagne een beslissende stap. Eindpunt is meer levensvreugde door arbeidsvreugde.

MINISTERIE VAN TEWERKSTELLING EN ARBEID

CAMPAGNE HERWAARDERING HANDENARBEID

Elk jaar opnieuw gebeurt het kleine wonder van de grote IJzerbedevaart. Het is een unieke gebeurtenis die nergens in de wereld een gelijke kent.
De IJzerbedevaart is méér geworden dan zomaar een jaarlijks treffen van oud-strijders. Door tienduizenden bedevaarders worden de soldatenoffers herdacht, maar wordt ook en vooral een balans opgemaakt van de weg die de Vlaamse Beweging na een jaar alweer heeft afgelegd. Telkens wordt dan ook weer de vastberadenheid betoond om de ontvoogding van het Vlaamse volk ten volle te verwezenlijken.
Dit jaar is het tema van de IJzerbedevaart meer dan ooit aktueel en strijdbaar: „Brussel. De randgemeenten. Voeren. Komen... Niet loslaten". De tijd is voorbij dat „men in Brussel" honend uithaalde naar de bedevaarders. Want de IJzerbedevaart betekent onderhand veel meer dan een piëteitsvol rustpunt in de Vlaamse Beweging; deze bedevaart krijgt telkens weer een enorm strijdkarakter door de massale deelname van de jonge generaties. Vlaanderen eert zijn strijders niet alleen met bloemenkransen maar met de getuigenis van bereidheid om de strijdfakkel over te nemen.
Dat gebeurt zondagmiddag nu opnieuw in Diksmuide; in de beemden van Kaaskerke, langsheen de IJzer.
Destijds werden er nog paarden ingezet om de bedevaarders uit mekaar te jagen. Het heeft weinig geholpen; wél integendeel. Ook het dynamiteren van de IJzertoren had slechts als gevolg dat de Vlaamse Beweging met de brokstukken een Paxpoort bouwde en een nog hogere vredestoren...

54ste IJZERBEDEVAART

Meer dan ooit strijdbaar...

Nobel-voordracht

Al de VU-parlementsleden hebben begin dit jaar gezamenlijk een voordracht gedaan bij het Nobelkomitee voor de Vrede om het IJzerbedevaartkomitee de Vredes-Nobelprijs toe te kennen.
„Sinds 1920 komen, afgezien van een onderbreking ten gevolge van oorlogsomstandigheden, jaarlijks tienduizenden, soms meer dan honderdduizend, Vlamingen bijeen aan de voet van de IJzertoren, om er de idealen van de Vlaamse oud-strijders van de eerste wereldoorlog te belijden en om er te getuigen van hun wil tot verzoening onder de volkeren, en tot wereldvrede..."

Diksmuide

Diksmuide bestaat uit vijftien woonkernen: veertien dorpen en de stad zelf. Deze leefgemeenschap werd in de twintiger jaren uit het puin van de Eerste Wereldoorlog wederopgebouwd.

In de stad gaat de aandacht vooral naar het prachtige complex op de Grote Markt dat gevormd is door het stadhuis met belfort en door de Sint-Niklaaskerk. Hoewel het oorspronkelijk meubilair in de vroegere verwoestingen verloren ging maakt het interieur van de kerk toch een monumentale indruk. Het neogotisch stadhuis (1923) vervangt een laatgotisch gebouw (1878). Bebloemd en geschilderd in de Diksmuidse kleuren domineert het de Grote Markt. Het belfort bezit een beiaard. In vervlogen tijden reikte de faam van de Diksmuidse boter- en kaasmarkt tot ver in het buitenland.

Het Spel zonder Diksmuidse Grenzen tijdens de Oktoberfeesten brengt vijftien woonkernen samen op het marktplein.

Kaaskerke

De dorpskern werd na de Eerste Wereldoorlog niet op de vroegere plaats wederopgebouwd doch langs de hoofdweg. Dit gold eveneens voor de neo-gotische Sint-Bartholomeuskerk. Kaaskerke heeft op zijn grondgebied twee merkwaardige oorlogsmonumenten.

De IJzertoren werd gebouwd in 1928-'30 en opgeblazen in 1946. Met het puin werd in 1949 de Paxpoort opgericht. Vanaf 1952 rees geleidelijk een nieuwe toren, groter dan de vorige, uit de IJzervlakte op.

De Dodengang is een netwerk van loopgraven en bunkers, een trouwe rekonstruktie van een der gevaarlijkste vooruitgeschoven stellingen van het Belgisch leger, op amper 50 m afstand van een Duitse bunker. In het toegangsgebouw zijn enkele oorlogsherinneringen tentoongesteld.

Stuivekenskerke

In 1870 werd de dorpskom van zuid naar noord verplaatst, nabij het landgoed Viconia. Zo ontstond Nieuw-Stuivekens. Tijdens de Eerste Wereldoorlog werden zowel de dorpskern als het landgoed omgebouwd tot een Duitse voorpost. Ondertussen deed de kerktoren van Oud-Stuivekens (O.-L.-Vrouwehoekje) dienst als een Belgische uitkijkpost.

O.-L.-Vrouwehoekje is thans beschermd oorlogslandschap met o.a.: de herdenkingskapel, de resten van de beschoten kerktoren (oriëntatietafel) en enkele gedenkstenen van Belgische eenheden.

Bezienswaardig zijn ook enkele oorlogsherinneringen in en om de neo-gotische Sint-Pieterskerk. Er wordt herinnerd aan de Slag om de Tervatebrug waar zich de gedenksteen Maj. Graaf d'Oultremont bevindt (IJzerslag, oktober 1914).

Het voornoemde goed Viconia is thans een merkwaardige kasteelhoeve voor vakantiegangers. Hier kan men het hoeveleven meemaken en genieten van de gezonde lucht.

Oudekapelle

Deze kleine nederzetting heette voor 1255 Rellemskapelle, naar de naam van de stichter Reinelmus, heer van Lampernisse. Nadien werd dit Oudekapelle om niet te verwarren met Nieuwkapelle.

Ook deze kerk, toegewijd aan Sint-Jan de Doper, werd na de Eerste Wereldoorlog in een neogotische stijl opgetrokken.

De weg die over het grondgebied van Lampernisse en Oudekapelle naar de Knokkebrug toe loopt heeft een belangrijke historische waarde: het is een onderdeel van de Oude Zeedijk, die in 1050 vanaf het duinengebied te Oostduinkerke werd aangeleg tegen het binnendringende zeewater. Het poldergebied aan de zuidkant bleef daardoor gespaard van een nieuwe overstroming (Oudlandpolders genaamd). Dezelfde eeuw nog werd het verloren gebied op de zee teruggewonnen (Middellandpolders).

Nieuwkapelle

Nieuwkapelle is een stichting van de Sint-Pietersabdij van Lo. De nieuwe neo-gotische Sint-Pieterskerk herrees na de Eerste Wereld > oorlog in dezelfde bouwtrant en bezit enkele waardevolle voorwerpen van religieuze kunst.

Ook de oude polderhoeven waaronder de hofstede „Het Rood Huis", voormalig pachthof van de abdij van Clairmarais verdienen onze aandacht.

De IJzer vertegenwoordigt samen met de Polders een grote landschappelijke waarde en mag tot ons natuurlijk patrimonium gerekend worden. Een ruim deel van dit IJzerlandschap bevindt zich op het grondgebied van Diksmuide, vanaf Knokkebrug stroomopwaarts tot Schoorbakkebrug stroomafwaarts.

Naar het westen en noorden toe strekt zich een vlak, boomarm polderlandschap uit, met gespreide bewoning en hoeven met losse, open bebouwing. Op de lagere, rietrijke komgronden (zware klei op veen) is er overwegend weiland, op de lagere kreekruggronden (lichte klei op zand) meer akkerland. Op deze ietwat drogere kreekzandgronden ontstonden ook de meeste dorpen en hoeven.

De rechteroever van de IJzer bezit op het grondgebied van Woumen nog een mooie strook drassige veenrijke polder of broekland (de Broeken), zeer geschikt als hooiland.

Unieke ophaalbrug over de IJzer (Knokkerug). Hier draagt het landschap duidelijk de sporen van de stervormige vesting door Vauban gebouwd.

St.-Jacobskapelle

Het kleinste dorp van Diksmuide. Het Sint-Jacobskerkje werd in 1920 herbouwd in dezelfde stijl als voor de oorlog. De toren als dakruiter verdient een speciale vermelding.

Een dubbele rij wilde kastanjebomen en linden met haagbeuk omkransen de kerk en kerkhof. De huidige aanplanting dateert van na de Tweede Wereldoorlog.

Beerst

De geklasseerde Sint-Wandregesiluskerk met slanke zijtoren werd door de aftrekkende Belgische troepen in brand gestoken om te voorkomen dat de kerk een Duitse voorpost zou worden. In deze strijd werd ook de hele dorpskern verwoest (Slag te Beerst, 18 oktober 1914).

Twee prachtige wegen vertrekken in oostelijke richting vanuit Beerst: de Brugse Heerweg (middeleeuwse weg tussen Diksmuide en Brugge) en de lijnrechte Wijnendalestraat (1769-71), een sprekend voorbeeld van Oostenrijkse wegenaanleg onder het bewind van Maria-Theresia.

Keiem

Het Belgisch Militair Kerkhof is de laatste rustplaats van 628 soldaten uit de Eerste Wereldoorlog. De meeste gesneuvelden behoren tot het 8ste en het 13de linieregiment. Toen de herovering van Keiem mislukte stierven ze aan hun lot overgelaten in de modder tussen Keiem en Tervatebrug, tijdens de verwarde aftocht (Slag van Keiem, 19 oktober 1914). Meer dan de helft van de graven draagt dan ook de vermelding „onbekend". De plechtige inwijding van het kerkhof geschiedde op zondag 12 juli 1925, samen met het oorlogsgedenkteken op het marktplein.

De IJzertoren

Op de eerste verdiepng van de IJzertoren werd een mooi en groot *IJzermuseum* ingericht, met daarin zalen o.m. gewijd aan het IJzerfront, de IJzertragedie, het werk van Heldenhulde, de IJzersymbolen, de IJzerbedevaarten, de Vlaamse Oudstrijdersbond, de vernielde IJzertoren, de jongste bedevaarten en tot slot de zaal van het Gulden Doek van Vlaanderen, van wijlen kunstschilder Hendrik Luyten.

Met de lift komt u daarna op 72 m hoogte in de *panoramazaal*, met zijn 144 ramen, waar u reeds kunt genieten van een prachtig panoramisch gezicht op Diksmuide en zijn omgeving. Bij klaar weder kan men tientallen torens ontwaren, van het Houtland tot aan de zee, de Kemmelberg en andere Vlaame bergen, tot zelfs de Kasselberg in Frankrijk.

Vanuit deze zaal kan men de trap naar het *boventerras*, waar, op de borstwering, op 27 juli 1969, de prachtige oriëntatietafels, door de VTB aangebracht, werden ingewijd. Aan de voet van de toren ligt de brede, stijlvolle *bedevaartweide*, waar jaarlijks tienduizenden Vlamingen samenkomen, om hulde te brengen aan de IJzerjongens en belijdenis af te legen van hun idealen. Men heeft verder het meest volledige gezicht op het plan van de vernielde IJzertoren, met zijn gerestaureerde crypte, waarboven, tussen twee grijze betonstompen, het blanke *heldenhuldekruis* rijst. De IJzercrypte werd onlangs, onder leidng van ir. arch. H. van de Sompel, piëteitsvol hersteld.

Waar nu het puin ligt stond vroeger de stoere, vijftig meter hoge *IJzertoren.*

In de nacht van *16 maart 1946* werd de eerste IJzertoren door „onbekende" grafschenners gedynamiteerd en in een puinhoop herschapen. Vlaanderen voelde zich diep getroffen door deze gruweldaad.

Met het puin werd later de monumentale *Paxpoort* opgericht, om de vier hoeken geschraagd door de verminkte reuzebeelden, gemaakt door Karel Aubroeck uit Temse.

Leke

Neo-gotische Sint-Niklaaskerk (1922) met merkwaardig hoogaltaar en enkele waardevolle kunstschatten uit de 17de eeuw. De eiken zeshoekige predikstoel (1877), met wenteltrap is versierd met halfverheven houtsnijwerk, dat op frisse wijze bijbelse taferelen uitbeeldt. Sinds 1966 werd hij verplaatst naar de noordelijke zijbeuk.

In Leke zijn er oude historische hoeven zoals „De Blauwe Steenput" (1645) en „De Roode Schure" (1683). De laatstgenoemde hoeve met haar bijna volledig eiken schuur komt voor op de provinciale lijst van merkwaardige hoeven (1974). Ze heette oorspronkelijk „Kleine Vlaktehoeve".

Vladslo

De 15de-eeuwse Sint-Maartenskerk, met een romaanse toren uit de 12de eeuw, werd in 1917 vernield en na de oorlog in dezelfde stijl heropgebouwd. De kerk bezit een merkwaardige predikstoel (1856).

Diep getroffen door de dood van haar 18-jarige zoon Peter, oorlogsvrijwilliger, beitelde Kathe Kollwitz het wereldberoemde beeldhouwwerk „Het Treurend Ouderpaar". Deze Berlijnse vrouw mag tot de belangrijkste expressionistische kunstenaars van Duitsland gerekend worden.

De beelden bevonden zich oorspronkelijk op het kerkhof van Esen-Roggeveld waar Peter sneuvelde en begraven werd. In 1957-58 bracht men graf en beelden naar Vlaslo over.

Esen

Esen is een van de oudste parochies uit de streek (8ste eeuw). Het is o.a. de moederparochie van de Diksmuide. De geschreven bronnen vermelden Esen voor het eerst in 961.

De Sint-Pieterskerk was oorspronkelijk een romaanse kerk uit de 12de eeuw (sporen in de kruisbeuk). Ze werd in de 15de eeuw vervangen door een laatgotisch gebouw met massieve westertoren, getrouw wederopgebouwd na de Eerste Wereldoorlog. Kerk en toren zijn geklasseerde monumenten.

Er hangen een viertal schilderijen van de hand van de bekende Esense kunstschilder Gaston Theunynck. Het vernieuwd orgel van de firma Loncke uit Esen is een juweeltje in zijn soort.

Woumen

Na de Eerste Wereldoorlog werd de Andreaskerk in dezefde stijl wederopgebouwd met: zware geveltoren (een helft 13de eeuw), vroeggotisch koor (ca. 1300), laatgotische beuken.

Als gevolg van de fusie werd Woumen over twee gemeenten verdeeld. Het grootste deel met o.a. Jonkershoeve werd aan Houthulst toegewezen. Het overige, waartoe de dorpskern en Blankaartdomein behoren, werd aan Diksmuide toegevoegd.

Oostkerke

Oostkerke is ontstaan uit Lampernisse. Volcraven, heer van Lampernisse, stichtte er in 1120 een kapel. Volcravenskerke genaamd. Wegens zijn ligging ten oosten van Lampernisse werd het al vroeg Oostkerke.

De kerk bezit een paar specifieke eigenschappen. Het koor met hoofdaltaar is niet naar het oosten gekeerd doch naar het westen wat hoogst ongebruikelijk is; dit gebeurde om de ingang dichter bij het dorpsplein te hebben.

De hoeve „Het Groot Kameroen" ontleent haaraam aan de abdij van Cambron (Henegouwen) waarvan zij een bezitting was.

Lampernisse

De kerk van de H. Kruisverheffing maakt een sterke indruk. De zware vroeg-gotische toren met 3 lage beuken onder een zadeldak (13de eeuw) en het drieledige koor (14de eeuw) werden na de Eerste Wereldoorlog volgens het oorspronkelijke plan herbouwd. Binnenin bevinden zich enkele kostbare kerkschatten en schilderijen uit de 18de en uit de 20ste eeuw (Jos Speybrouck).

Lampernisse dankt zijn bekendheid aan Nikolaas Zannekin, gesneuveld als leider van de Vlamingen in de strijd tegen de Franse koning (Slag van Kassel, 1328). Hieraan herinneren o.a. een gedenksteen in 1928 tegen de zuidoostmuur van de kerk gemetseld, en het Zannekinwandelpad, in 1978 op een bord aan de kerkhofmuur geschetst.

Gevecht om de Boyau

De dodengang in Kaaskerke, misschien nog wel het best gekend als de „Boyau de la mort", is jarenlang het voorwerp van een stellingenoorlog gebleven; ook lang na '14-'18.

De loopgrachten werden jarenlang zo erbarmelijk verwaarloosd dat ze dreigden in te storten.

De „Dodengang" was immers eigendom van het ministerie van Landsverdediging, en de exploitatie ervan werd toevertrouwd aan de diensten van de Koninklijke Touring Club van België.

In '73 moesten genietroepen worden ingezet om dit historisch monument van de ondergang te redden. Toen defensieminister Vanden Boeynants het voornemen te kennen gaf om de dodengang gratis af te staan aan „een organizatie of een instelling dat waarborgen kan bieden voor de volledige bescherming van het domein" *kreeg hij kwade brieven van de Nationale Strijdersbond (NSB) die zich ongerust betoonde over de verhandeling van de Dodengang. Zelf stelden de NSB'ers zich geen kandidaat voor het beheer van de „Dodengang".*

Na de opsmukbeurt (ook van het toegangsgebouw waarin een klein oorlogsmuseum is ondergebracht) is de gerestaureerde dodengang toch nog een bezienswaard monument gebleven in de schaduw van de IJzertoren.

Zaterdag
27 JUNI

BRT 1

15.30 Bonjour la France (open school). — 16.00 Wielrennen: Ronde van Frankrijk. — 17.00 Chio Aken (jumping). — 18.35 Pierrot (strip). — 18.40 Huckleberry Finn. (f.) — 19.05 Gezangen en kleuren in de Afrikaanse rimboe. (dok.) — 19.45 Nieuws. — 20.10 Niemand is perfekt. (f.) — 20.35 Terloops. — 21.20 Een lange reis terug. (w.e.-film). — 22.55 Nieuws.

NED 1

15.30 Nieuws. — 15.32 De poolvos. (natuurdok.) — 16.00 The winds of Kitty Hawk. (tv-film). — 18.46 Sesamstraat. — 19.00 Het cirkus van Mickey Mouse. — 19.10 Bassie en Adriaan in het cirkus. — 20.00 De hulk. (f.) — 21.37 Nieuws. — 21.55 Spionnen. (f.) — 22.45 In koncert: Bert Kaempfert. — 23.20 Nieuws. — 23.30 Studio sport extra.

NED 2

16.00 Studio sport extra. — 18.57 Nieuws. — 18.59 Hier is Boomer. (f.) — 19.25 Cijfers en letters. (kwis) — 20.00 Nieuws. — 20.27 Big Jake. (western). — 22.05 Brandpunt. — 22.40 Wat geen oog heeft gezien. (dok. over godsdiensten). — 23.40 Nieuws.

RTB 1

20.05 Le jardin extraordinaire. — 20.35 Les chevaliers de la table ronde. (mantel- en degenfilm). — 22.30 Music circus. (show). — 23.30 Nieuws.

ARD

20.00 Nieuws. — 20.15 Späte Liebe geht ins Geld. (blijspel). — 21.45 Nieuws. — 22.05 Pesthauch des Dschungels. (film). — 23.45 Nieuws.

ZDF

19.00 Nieuws. — 19.30 Die Strasse. (f.) — 20.15 Wetten dass..? (show). — 21.55 Nieuws. — 22.00 Das Aktuelle Sport-studio. — 23.15 Napoleon und Joghurt. (tv-misdaad). — 0.45 Nieuws.

D 3

19.55 Gewestelijke aktualiteiten. — 20.00 Nieuws. — 20.15 Profi, profi... (rockmuziek). — 21.15 Fernsehspiel des Monats. (tv-spel).

LUX

20.00 La croisière s'amuse. (f.) — 21.00 Le concierge. (vaudeville-film). — 22.35 Million dollar legs. (film).

F 1

19.20 Gewestelijke aktualiteiten. — 20.00 Nieuws. — 20.30 Stars. (variété). — 21.10 Dallas (f.) — 22.30 C'est arrivé à Hollywood. (dok.) — 23.00 Nieuws.

A 2

20.00 Nieuws. — 20.35 Les fils de la liberté. (f.) — 21.30 Elle court, elle court l'opérette. (show) — 22.25 Les frontières de l'inconnu. (dok.)

F 3

20.00 Les jeux de 20 heures. (spel). — 20.30 Giselle. (ballet van Adolphe Adam). — 22.20 Nieuws.

Zondag
28 JULI

BRT 1

10.00 Eucharistieviering vanuit Oostende. — 11.00 Konfrontatie (politiek debat). — 12.00 Nieuws voor gehoorgestoorden. — 15.00 Sesamstraat. — 15.30 Ronde van Frankrijk (reportage). — 16.25 Het ezeltje (jeugdfilm). — 17.45 Chio

Aken (jumping). — 18.45 Pierrot. — 18.50 De draken van Galapagos (dok.). — 19.45 Nieuws. — 20.00 Sportweekend. — 20.30 Bitter Lemon (toneel). — 22.25 Nieuws.

NED. 1

19.00 Nieuws. — 19.05 Spiegel van Azië (dok.). — 20.05 Bof, anatomie van een bezorger (film). — 21.30 De VARA en de taboes. — 23.00 Nieuws.

NED 2

13.50 Nieuws. — 15.35 Klowns en akrobaten. — 16.10 Bejaarden zangconcours 1981 Vara. — 17.05 Studio Sport 1. — 18.45 Sesamstraat. — 19.00 Studio Sport 2. — 20.00 Nieuws. — 20.10 Een beetje gek (filmportret). — 20.40 Humanistisch verbond. — 20.45 Holland Festival 1981. — 23.00 Nieuws.

RTB 1

12.00 Faire le point (debat). — 13.00 Nieuws. — 19.30 Nieuws. — 20.05 Rond het meer van Geneve (show). — 21.10 Les anneaux de Bicêtre (tv-film). — 22.40 Nieuws.

F 1

19.15 Dierenmagazine. — 19.45 Ronde van Frankrijk. — 20.30 Hombre (western). — 22.20 Portret van Claude Lelouch. — 23.20 Nieuws.

A 2

20.00 Nieuws. — 20.35 Messieurs les jures (TV-spel). — 22.30 Magazine „Video 2" (dok.). — 23.30 Nieuws.

F 3

20.00 Les comédiens s'amusent (humor en sketches). — 20.30 Les villes aux trésors (Rijsel). — 21.25 Nieuws. — 21.40 Special Hollywood. — 22.30 Vicki (politiefilm).

LUX.1

20.00 Les envahisseurs (SF-f). — 21.00 Le protecteur (film). — 22.30 Madagascar (reportage).

ARD

20.00 Nieuws. — 20.15 Tatort (f.). — 22.00 Nieuws. — 22.05 Nacht-Leben (reportage). — 22.50 Perskritiek. — 23.05 Der Deutsche Filmpreis 1981. — 23.50 Nieuws.

ZDF

19.00 Nieuws. — 19.10 Bonner Perspektieven. — 19.30 Die Strasse (f.). — 20.15 Kaviar und Linsen

— Knight of the Round Table Historische film uit 1954 met Richard Thorpe, Robert Taylor en Ava Gardner. Koning Arthur en Co blijven in de belangstelling.
Zaterdag 27 juni om 20 u. 30 op BRT 1.

(toneel). — 21.45 Nieuws. — 22.00 An der „Heimatfront" (dok. over 1941). — 22.45 Het Royal Winnipeg Ballet danst. — 23.40 Nieuws.

D 3

19.55 Gewestelijke aktualiteiten. — 20.00 Nieuws. — 20.15 Westkunst (reportage). — 21.00 Auslandstudio. — 21.45 10 oder weniger (kwis). — 23.00 Nieuws.

Maandag
29 JUNI

BRT 1

15.40 Wielrennen: Ronde van Frankrijk. — 18.30 Pierrot. — 18.35 Bonjour la France (Open school). — 19.00 Schildpadaktie. — 19.29 Uitzending door derden (PVV). — 19.45 Nieuws. — 20.15 Vogelvrij verklaard (f). — 21.55 Wimbledon highlights (dok). — 22.45 Nieuws.

NED 1

18.30 Jeugdjournaal. — 18.36 Sesamstraat. — 18.50 Eenakter in zwart/wit. — 19.00 Heidi. — 19.25 Prins Bernhard (reportage). — 20.15 Tjongejonge (f.). — 20.40 20 jaar Beach Boys. — 21.37 Nieuws. — 21.55 Vegas (f). — 22.50 Nieuws.

NED 2

18.57 Nieuws. — 18.59 Woody Woodpecker. — 19.06 Tom Sawyer en Huckleberry Finn (f). — 20.00 Nieuws. — 20.27 Mike Andros (tv-film). — 21.20 Platinaparade (show). — 22.10 Aktua TV. — 22.45 Soap (f). — 23.10 Socutera (Mensen met een handicap). — 23.25 Nieuws.

RTB 1

19.30 Nieuws. — 20.05 La grande bourgeoise (film). — 22.00 Sax. (tv-film). — 22.40 Nieuws.

ARD

20.00 Nieuws. — 20.15 Rebecca (f). — 21.15 Dallas (reportage). — 22.00 Solo für Spassvögel. — 22.30 Tagesthemen. — 23.00 Das gequälte herz (doktersfilm). — 0.50 Nieuws.

ZDF

21.00 Heute-Journal. — 21.20 Die jahre vergehen (tv-film). — 23.20 Tennis (Wimbledon). — 23.40 Nieuws.

D 3

19.45 Gewestelijke aktualiteiten. — 20.00 Nieuws. — 20.15 Montagabend im dritten. — 21.45 Andy (film). — 23.10 Nieuws.

LUX

20.00 Dierenmagazine. — 20.10 RTL-flash. — 20.15 Médecins d'aujourd'hui (f). — 21.00 4.. 3... 2... 1... Objectif lune (SF-film).

F 1

19.20 Gewestelijke aktualiteiten. — 20.00 Nieuws. — 20.30 La belle équipe (film). — 22.00 La chasse à l'homme (dok.) — 23.00 Nieuws.

A 2

20.00 Nieuws. — 20.35 Aktualiteitenmagazine. — 22.00 Document de création (dok). — 22.50 Nieuws.

F 3

20.00 Les jeux de 20 heures (spel). — 20.30 Le train de 8.47 (film). — 22.00 Nieuws.

Dinsdag
30 JUNI

BRT 1

13.45 Ronde van Frankrijk (reportage). — 18.30 Pierrot. — 18.35 Sesamstraat. — 19.05 Toets (satire). — 19.45 Nieuws. — 20.10 Marjon Lambriks zingt zigeunermelodieën. — 21.05 Kosmos (dok.). — 21.55 Koncert: oosterse inspiratie. — 22.30 Nieuws.

BRT 2

20.10 Dieren in het zonnet — 20.35 Tranen over Jo burg (musical).

NED. 1

18.30 Jeugdjournaal. — 1 samstraat. — 18.50 Een zwart-wit. — 19.00 Bijbe — 19.05 Het pleidooi van kaan (dok.). — 19.50 Gro koncert. — 20.05 De bijb (f.). — 20.47 Oeganda II (d 21.25 Het woord des kruise 21.37 Nieuws. — 21.55 Eigh for a mad king (tv-port George III). — 22.50 Nieu

NED. 2

18.57 Nieuws. — 18.59 Zo zo zoon (kwis). — 19.25 Ke — 20.00 Nieuws. — 20 familie Bellamy (f.). — 21 spieders bespied (natuurd 22.10 Hier en nu. — 22 besluit. — 23.05 Nieuws.

RTB 1

13.30 Teletekst Perceval. Waalse gewestelijke aktua — 19.30 Nieuws. — 20.05

de GRAB

ZATERDAG (27 juni) — In Eurovisie: de internationale *jumping CHIO in Aken* (BRT) - In het kader van het Jaar van de Gehandicapte brengt de BRT de Amerikaanse TV-film *Een lange reis terug* (Long journey back), een realistisch-aangrijpende produktie over een levenslustige, aantrekkelijke tiener die een ongeluk krijgt en hierdoor zwaar gehandicapt raakt zodat zij haar hele leven aan een rolstoel gekluisterd zal blijven. Het meisje heeft last om het gebeurde te verwerken en zoekt steun. Vooral bij haar ouders. Haar vader kan zijn afschuw voor wat van zijn mooie dochter geworden is, niet verbergen. Haar moeder voelt zich voldoende sterk om het leed van het meisje te helpen opvangen en haar te begeleiden bij elke stap in haar „lange reis terug". Met Mike Connors (Mannix), Cloris Leachman en Stephanie Zimbalist (de dochter van Efrem Zimbalist). — In de namiddag besteedt AVRO (Ned. I) via een film aandacht aan de luchtvaartpioniers Wilbur en Orville Wright *(The winds of Kitty Hawk)* — De Tros sluit de Britse TV-spelen over beroemde (beruchte?) spionnen af met de aflevering over *John Vassall* die door de Russen gechanteerd wordt omwille van zijn seksueel gedrag en gedwongen wordt om voor hen te werken. — Ruim een jaar geleden overleed John Wayne. Na vijftig jaar gevochten te hebben tegen allemaal slechte roodhuiden, slechte Mexikanen en slechte landgenoten, verloor hij zijn laatste gevecht tegen wat hijzelf noemde de Big C (C staat voor cancer/kanker). John Wayne werd zowat het uithangbord van het Amerikaanse konservatisme dat de gevestigde orde en waarden huldigde: moed, dapperheid, waarheid, werklust, familieliefde en vaderland. In *Big Jake*, een film van George Sherman (1971) speelt hij de rol van de grootvader van een ontvoerd jongetje die op z'n eentje de bende die het jongetje ontvoerde aanpakt. (KRO - Ned. II)

ZONDAG (28 juni) — *IJzerbedevaart* — Geen rechtstreekse uitzending via BRT, waarschijnlijk een reportage(ke) in de nieuwsuitzendingen. Nadien staat een bekijkenswaardig toneelstuk op het programma: *Bitter Lemon* van de Nederlandse veelschrijver Dimitri Frenkel Frank, bekend om zijn humor en vaak fijnzinnig ingeweven cynisme. „Bitter Lemon" behandelt de tragiek van een „mariage de raison". De vlotte en gekruide dialoog geeft een pikant tintje aan het stuk, waardoor de kijker tot relativeren gedwongen wordt. — De Vara waagt zich aan een experiment: een *tema-avond*. De Vara is van plan om vier zondagavonden in het zomerseizoen op die manier te vullen. Iedere tema-avond zal beginnen met een speelfilm die uiteraard over het te behandelen tema gaat, daarna volgt een soort dokumentaire, samengesteld uit fragmenten van programma's uit het Vara-archief. Deze montage wordt iedere keer door een andere persoon samengesteld en ingeleid. Tenslotte volgt een diskussie in de studio rond het behandelde onderwerp. De eerste tema-avond gaat over *„taboes"*. Gastprezentator is Johan Anthierens en de film heet *Bof*. (Bof, anatomie d'un livreur) en gaat over vijf mensen die zich losmaken uit hun rollenpatroon in de samenleving. Aanvankelijk ieder voor zich, later meer en meer solidair... Regie: Claude Faraldo (1971). Met Julian Negulesco, Paul Crauchet, Marie-Hélène Breillat, Marie Dubois, Mamadou Diop e.a. (Ned. I)

MAANDAG (29 juni) — *Vega* se detectivereeks, speelt in het inte mentsoord Las Vegas. Hoofdperson een privé-detective die met sukse mooie dametjes, speeltafels, luxehoe met en zonder das en witte boord. (A Tros begint vanavond met de Canad van het wereldbekende verhaal van *Huckleberry Finn en Tom Sawyer*. D de 18de aflevering toe op BRT (zater is nauwelijks een land waar de Am gespeelde reeks *Dallas* niet uitgezo morgen begint ook Duitsland ermee (doen alles grondig. Zo brengen zij reeks een dokumentaire over hoe he kelijk uitziet. En da's helemaal anders reeks bijgebracht wordt. In Dallas druppel olie gevonden. De stad wo een 17-manschap dat door slechts 3 anderhalf miljoen koppen tellende b werd, vakbonden zijn er taboe en gemoord, een plaatselijke sport waa 1963 het slachtoffer van werd. — D aandacht aan de Italiaanse film. Va beurt aan *La grande bourgeoise* (Fa ne) van Mauro Bolognini, met Ca Giancarlo Giannini, Fernando Rey e.a. is gebaseerd op bestaande toestand de vorige eeuw. Professor Murri ziet socialisme de hoopvolle beweging die uitgezogen volk kan verlossen van he van de rijken, de kerk en de staat... (M ge onderschriften)

DINSDAG (30 juni) — Het s sche jongerenmagazine *Toets* (BRT feit dat jongeren zich gemakkelijk late mensen die zich gezag aanmeten. D *stars* (Tranen over Johannesburg) sp en is gebaseerd op de gelijknamige Weill. Een zwarte dominee reist naar J zijn zoon op te sporen die van huis v Johannesburg geld te verdienen om z nen betalen. In de stad zijn ook al de van de dominee. De dominee moet h de scheiding tussen goed en kwaad, waar hij woont, zo duidelijk en voor c hier helemaal anders getrokken word hier niet zo eenvoudig is als hij zich v — *Eight songs for a mad king* is een n Engelse komponist Peter Maxwell D handelt over koning George III van E die vocht tegen zijn onvermogen om de normen die hij zichzelf had gestel een voor die tijd vooruitstrevende kor bevolking, vooral bij de landbouwers. een ziekte die hem af en toe to gestoorde maakte. Hij was verstandig stand en besefte zijn onvermogen o doen. Hij kon niet verhinderen dat zi isoleerde van het hof, zijn familie en politieke leven. (Ned I - NOS)

n het zonnetje (dok.).
nen over Johannes-
).

ournaal. — 18.36 Se-
18.50 Eenakter in
19.00 Bijbelverhaal.
pleidooi van de peli-
— 19.50 Groot koor-
0.05 De bijbel open
Oeganda II (dok.). —
rd des kruises (f.). —
— 21.55 Eight songs
king (tv-portret van
22.50 Nieuws.

— 18.59 Zo vader,
). — 19.25 Kerkepad.
euws. — 20.27 De
y (f.). — 21.20 Be-
ied (natuurdok.). —
n nu. — 22.50 Tot
05 Nieuws.

st Perceval. — 19.00
stelijke aktualiteiten.
ws. — 20.05 Ciné-tilt

(kwis). — 20.40 Dickie-roi (f.). — 21.35 Face au public (show). — 22.10 Les îles abandonnées de la lagune venitienne (dok.). — 22.30 Nieuws.

ARD

20.00 Nieuws. — 20.15 Mit Schraubstock und Geige (nonsensparade). — 21.00 Aktualiteitenrubriek. — 21.45 Dallas (f.). — 22.30 Tagesthemen. — 23.00 Tennis (Wimbledon). — 23.15 Kinderseele (tv-spel).

ZDF

19.00 Nieuws. — 19.30 Systeem Ribadier (toneel). — 21.00 Heute-Journal. — 21.20 Stichtingen en hun nut voor de gemeenschap (reportage). — 22.05 Cascabel (film). — 23.45 Nieuws.

D 3

19.45 Gewestelijke aktualiteiten. — 20.00 Nieuws. — 20.15 Galerie. — 21.00 Porträt. — 21.15 Familienrat.

LUX.

20.03 RTL-flash. — 20.10 Dallas (f.). — 21.00 La reine de la prairie (western). — 22.30 Ekonomisch magazine.

F 1

19.20 Gewestelijke aktualiteiten. — 20.00 Nieuws. — 20.30 Le soulier qui vole (variété). — 21.40 Nathan van Tel-Aviv (dok.). — 22.35 Zijn de linkse kiezers behoudsgezind? (magazine). — 23.35 Nieuws.

A 2

20.00 Nieuws. — 20.30 D'accord, pas d'accord. — 20.40 Sous une pluie d'or (enquête en debat). — 23.30 Nieuws.

F 3

20.00 Les jeux de 20 heures (spel). — 20.30 Montana (western). — 22.15 Nieuws.

Woensdag 1 JULI

BRT 1

15.00 Tennis uit Wimbledon. — 16.15 Wielrennen: Ronde van Frankrijk. — 17.10 Tennis uit Wimbledon. — 18.10 Axel Nort (f.). — 19.00 Klein, klein kleutertje. — 19.16 Pierrot. — 19.22 Uitzending door derden (CVP). — 19.45 Nieuws. — 20.15 Arnold (f.). — 20.40 De man met de twee gezichten (tv-spel). — 21.55 Het pompstation (mimespel). — 22.30 Nieuws.

BRT 2

20.15 San Francisco (film). — 22.05 Bela Bartok - uit de volksmuziek (II).

NED 1

15.30 Maja de bij. — 15.55 Christine en het poesje (jeugdfilmpje). — 18.30 Jeugdjournaal. — 18.36 Sesamstraat. — 18.50 Toeristische tips. — 19.00 Van gewest tot gewest. — 19.50 Rigoletto (opera van Verdi). — 22.30 Nieuws.

NED 2

17.30 Studio sport extra. — 18.57 Nieuws. — 18.59 De schoolkrant (f.). — 20.00 Nieuws. — 20.27 Socutera. — 20.32 Countdown. — 21.15 Magnum (f.). — 22.00 Info TV. — 22.35 De advokaten (f.). — 23.07 Nieuws.

RTB 1

19.00 Waalse gewestelijke aktualiteiten. — 19.30 Nieuws. — 20.10 Les sentiers du monde (Louisiana). — 21.20 La visite (tv-film). — 22.40 Nieuws.

ARD

20.00 Nieuws. — 20.15 Lisa und Tshepo (toneel). — 21.45 Das Salz der Erde (dok.). — 22.30 Tagesthemen.

ZDF

20.15 Aktualiteitenmagazine. — 21.00 Heute-journal. — 21.20 Die Füchse (f.). — 22.10 Ghana (reportage). — 22.55 Hatschi! (tv-spel. — 0.20 Nieuws.

D 3

20.15 Gesprekken en ontmoetingen. — 21.45 Auslandsreporter. — 22.20 Späte Sühne (politiefilm). — 23.55 Nieuws.

F 1

19.20 Gewestelijke aktualiteiten. — 20.00 Nieuws. — 20.30 Femmes, femmes, femmes (tv-film). — 21.45 Boekenmagazine. — 22.55 Nieuws.

A 2

20.00 Nieuws. — 20.35 C'est du spectacle (variété). — 22.10 Alain Decaux raconte (de putsch in München). — 23.20 Nieuws.

F 3

20.00 Les jeux de 20 heures (spel). — 20.30 La sentence (film). — 22.05 Nieuws.

LUX.

20.00 Hit-parade. — 21.00 Meurtres sur la dixième avenue (film).

Donderdag 2 JULI

BRT 1

15.00 Tennis uit Wimbledon. — 15.30 Wielrennen: Ronde van Frankrijk. — 16.25 Tennis uit Wimbledon. — 18.40 Pierrot (f.). — 18.45 Rondomons (kindermagazine). — 19.17 Uitzending voor derden (PVV). — 19.45 Nieuws. — 20.10 Met zicht op zee (praatshow). — 20.50 Panorama. — 21.40 De verhalen van Cheever (f.). — 22.40 Nieuws.

BRT 2

20.10 150 jaar Belgen (herhaling). — 20.50 Esmoreit (toneel). — 21.45 Première.

NED. 1

18.30 Jeugdjournaal. — 18.36 Sesamstraat. — 18.50 Eenakter in zwart-wit. — 19.00 De Flintstones. — 19.25 Hallo, daar ben ik weer (f.). — 19.50 De KRO komt langs in Naaldwijk. — 20.50 „Weg met de koning!", zei men in Holland... (dok.). — 21.37 Nieuws. — 21.55 Kosmos (dok.). — 22.50 Nieuws.

NED. 2

17.30 Studio sport extra. — 18.57 Nieuws. — 18.59 Circus (f.). — 19.25 Zeker weten (kinderen praten). — 20.00 Nieuws. — 20.27 Vreemde vogels (f.). — 20.52 Achter het nieuws. — 21.30 Teater thuis. — 23.20 Nieuws.

ARD

20.00 Nieuws. — 20.15 Aktualiteiten. — 21.00 Verstehen sie Spass? — 21.30 Tagesthemen. — 23.00 Die verlorene Ehre der Katharina Blum (film). — 0.45 Nieuws.

ZDF

19.00 Nieuws. — 19.30 Dalli-Dalli (kwis). — 21.00 Heute-Journal. — 21.20 Personenbeschreibung (reportage). De misdaad in Amerika. — 22.05 Das Frauenzimmer (tv-spel). — 23.05 Wimbledon (reportage). — 23.25 Nieuws.

D 3

19.45 Gewestelijke aktualiteiten. — 20.00 Nieuws. — 20.15 Das Haus in der Via Roma (film). — 21.45 Hobbythek. — 22.30 Hinter den Schlagzeilen. — 23.15 Nieuws.

RTB 1

19.00 Waalse gewestelijke aktualiteiten. — 19.30 Nieuws. — 20.05 Rekreatiekursussen (open school). — 20.30 La loi et la pagaille (film). — 22.10 Carrousel aux images. — 23.10 Nieuws.

LUX.

20.00 Super Jaimie (SF-f.). — 21.00 Le tigre aime le chair fraîche (politiefilm). — 22.25 Portrait d'artiste (Sao Conceicao).

F 1

12.30 Francophone d'or. Liedjesspel waaraan verschillende landen deelnemen. — 13.00 Nieuws. — 19.20 Gewestelijke aktualiteiten. — 20.00 Nieuws. — 20.30 Martine Verdier (f.). — 21.30 Ceux qui se souviennent (dok.). — 22.30 Le jeune cinéma français des courts métrages (kortfilms). — 23.00 Nieuws.

A 2

20.00 Nieuws. — 20.35 Volpone (film). — 22.00 Fenêtre sur... (toneel). — 23.35 Nieuws.

F 3

20.30 La race de Seigneurs (film). — 22.00 Nieuws.

Vrijdag 3 JULI

BRT 1

15.00 Tennis uit Wimbledon. — 16.00 Ronde van Frankrijk. — 17.00 Tennis uit Wimbledon. — 18.30 Kriikkie (f.). — 18.45 Klein, klein kleutertje. — 19.00 Gevaarlijk nestelen op de grond (dok.). — 19.25 Zomerhappening-trailer. — 19.45 Nieuws. — 20.15 Over de liefde (film). — 22.05 De mens en zijn muziek (dok.). — 23.00 Nieuws.

BRT 2

15.00 Tennis uit Wimbledon. — 20.15 Wij, Heren van Zichem (f.). — 21.20 Staatsgeheimen (dok.).

NED 1

18.30 Jeugdjournaal. — 18.36 Sesamstraat. — 18.50 Eenakter in zwart/wit. — 19.00 Wollies wereld (f.). — 19.05 De dieren van India (natuurfilm). — 19.30 Benelux Blaastest 1981 (blaaskapellen). — 20.40 De familie Bellamy (f.). — 21.37 Nieuws. — 21.55 De liefde van Roman Rye (tv-spel). — 22.45 Herinneringen aan Amsterdam. — 23.00 Wat ik niet zeggen kan (over poëzie). — 23.35 Nieuws.

NED 2

15.00 Studio sport extra. — 18.57 Nieuws. — 18.59 Dr. Snuggles. — 19.05 De Dukes uit Hazzard (f.). — 20.00 Nieuws. — 20.27 Dallas (f.). — 21.15 Tjongejonge (f.). — 21.40 AVRO's aktueel en informatief. — 22.25 Het leven van Maximiliane von Quidt (f.). — 22.50 North Sea Jazz Festival. — 23.30 Nieuws.

RTB 1

19.00 Waalse gewestelijke aktualiteiten. — 19.30 Nieuws. — 20.05 Le francophone d'or (spel). — 20.35 Les nouveaux papes (dok.). — 21.30 A chacun son Borinage (film). — 22.50 Nieuws.

ARD

20.00 Nieuws. — 20.15 Enthüllung um Mitternacht (film). — 21.45 Unter Deutschen Dächern (reportageserie). — 22.30 Tagesthemen. — 23.00 Tatort (f.). — 0.30 Nieuws.

ZDF

19.00 Nieuws. — 19.30 Auslandsjournal. — 20.15 Die Fälle des Monsieur Cabrol (f.). — 21.35 Komisch filmpje. — 22.00 Heute-Journal. — 22.20 Kultureel magazine. — 22.50 Sport am Freitag. — 23.20 Honigmond 67 (film). — 1.10

D 3

19.45 Gewestelijke aktualiteiten. — 20.00 Nieuws. — 20.15 Kultur und Wissenschaft (Nietzsche). — 21.00 Reporter. — 21.30 Gott und die Welt. — 22.00 Coralie (tv-film).

LUX

20.00 Le Saint (f.). — 21.00 Les diables rouges face aux SS (verzetsfilm).

F 1

19.20 Gewestelijke aktualiteiten. — 20.00 Nieuws. — 20.30 Alain, sa mère et sa maîtresse (toneel). — 22.25 Opera première

A 2

20.00 Nieuws. — 20.35 L'âge d'or (f.). — 21.35 Apostrophes. — 22.55 Nieuws. — 23.05 Ma bonne amie Irma (film).

F 3

20.00 Les jeux de 20 heures (spel). — 20.30 Le nouveau vendredi (reportage). — 21.30 Les peupliers de la prêtantaine (f.). — 22.30 Nieuws.

— La race des Seigneurs - Franse film uit 1973 met Alain Delon en de aanminnelijke Sydne Rome.
Donderdag 2 juli om 20 u. 30 op F 3.

BBELTON

uni) — *Vegas*, een Amerikaan-
t in het internationale amuse-
oofdpersonage is Dan Tanna,
met sukses floreert tussen
els, luxehoertjes en schurken
te boord. (Avro/Ned. I) — De
t de Canadese TV-bewerking
verhaal van Mark Twain over
Sawyer. Deze reeks is al aan
BRT (zaterdag) (Ned. II) — Er
aar de Amerikaanse slechtst
niet uitgezonden wordt. Vanaf
and ermee (ARD). De Duitsers
rengen zij als inleiding op de
over hoe het er in Dallas wer-
aal anders dan wat ons via de
. In Dallas werd nooit een
De stad wordt bestuurd door
or slechts 30 procent van de
tellende bevolking gekozen
r taboe en er wordt lustig
e sport waar o.a. Kennedy in
werd. — De RTBF besteedt
se film. Vanavond is het de
rgeoise (Fatti di gente perbe-
ni, met Catherine Deneuve,
ndo Rey e.a. (1974) — De film
le toestanden in het Italië van
r Murri ziet in het opkomende
eweging die zijn verarmde en
ssen van het ondraaglijke juk
de staat... (Met Nederlandstali-

i) — Het satirisch-humoristi-
Toets (BRT I) draait rond het
akkelijk laten intimideren door
anmeten. De film *Lost in the*
nesburg) speelt in Zuid-Afrika
elijknamige musical van Kurt
reist naar Johannesburg om
van huis vertrokken is om in
dienen om zijn studies te kun-
n ook al de broer en de zus
nee moet hier ontdekken dat
en kwaad, die in het dorpje
k en voor de hand liggend is,
okken wordt en dat het leven
ls hij zich voorstelde (BRT II)
king is een muziekstuk van de
Maxwell Davies (1971) dat
ge III van Engeland, een man
rmogen om te leven volgens
had gesteld. George III was
revende koning, geliefd bij de
dbouwers. Maar hij leed aan
en toe tot een geestelijk
verstandig en kende zijn toe-
vermogen om er wat aan te
eren dat zijn omgeving hem
n familie en het publieke en
IOS)

WOENSDAG (1 juli) — *San Francisco*, een Amerikaanse film van W.S. Van Dyke (1936 - zw/w) speelt in de wereld van music-halls, danseresjes, managers, enz., en brengt het bekende verhaal van het danseresje dat de man die echt van haar houdt maar haar geen glamourcarrière kan aanbieden laat vallen (?) voor een gladde jongen met mooie verhalen over „de grote carrière". (met Clark Gable, Jeannette McDonald, Spencer Tracy, Jack Holt) (BRT 2)

DONDERDAG (2 juli) — De Tros bracht al eerder drie TV-films naar werken van de Amerikaanse auteur *John Cheever*. Vanavond zet BRT I de aflevering „Katers" op het programma: Kip en Marcia Lawton verkeren in de „hogere" kringen. Kip is vaak van huis weg.

Marcia probeert haar lege tijd te vullen met sociale werken. Wanneer Kip en Marcia samen zijn lopen zij de cocktailparty's af waar de families in hun kringen hun lege bestaan mee vullen. Zij verkeren steeds binnen dezelfde kring, en besteden weinig aandacht aan hun dochtertje Amy. Het kind verliest zich in dromerijen en het komt zelfs zover dat zij naar haar dromen gaat handelen... Precies 400 jaar geleden werd koning Filips II van Spanje afgezet als koning van de Nederlanden. Hoe kwam een Spanjaard hier als vorst terecht?, hoe en waarom kwamen burgers en edelen in opstand?, waarom waren de calvinisten het ergst in de strijd? In *Weg met de koning!*, wordt naar een antwoord gezocht op die vragen. (KRO - Ned. I) *Nee, mama, nee* (No mama, no) is een Brits TV-spel dat gebaseerd is op de eigen ervaringen van de schrijfster Verity Bargate.

Jodie heeft een zoontje. Zij hoopt vurig dat het kindje dat zij verwacht een meisje zal zijn. Wanneer het dan toch een jongetje wordt, is haar teleurstelling zo groot dat zij geen liefde voor het kind kan opbrengen. Haar man David begrijpt zijn vrouw helemaal niet. Hij vindt dat Jodie maar eens naar de psychiater moet. Jodie wil natuurlijk niet. De gebeurtenissen en de situatie zijn er de oorzaak van dat man en vrouw van elkaar wegroeien. Jodie zoekt opnieuw kontakt met een vroegere vriendin, bij wie zij op bezoek gaat met haar kinderen, die zij in de trein verkleedt als meisjes. Na een angstige droom in de trein aksepteert zij haar kinderen zoals zij zijn. (Vara - Ned. 2)

VRIJDAG (3 juli) — „Blume in love" is een Amerikaanse film van Paul Mazursky (1973) met George Segal, Susan Anspach e.a. *Over de liefde*, zo heet die film in het Nederlands, is een liefdesdrama. Tussen de talloze verliefde paartjes op het San Marco-plein in Venetië droomt Blume over zijn op de klippen gelopen huwelijk. Nog maar zes jaar geleden was hij hier op huwelijksreis met zijn jonge bruid Nina. Toen Nina Blume betrapte op een verhouding met zijn sekretaresse, verdween zij uit zijn leven. Ondertussen is het ook al afgelopen met zijn vriendin. Nina viel op een hippie, bij wie zij nu nog is. Mijmerend denkt hij terug aan Nina. Het wordt hem allemaal te veel. Hij barst van de jaloezie en wil Nina terug... (BRT I)

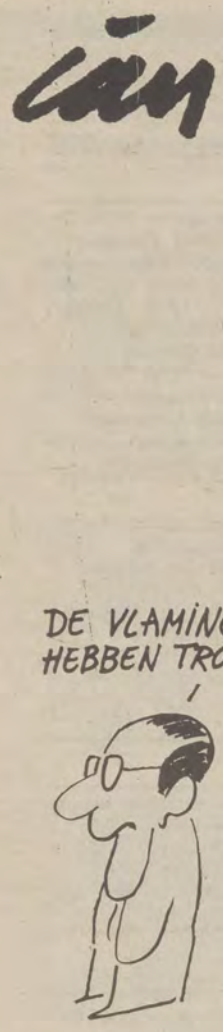

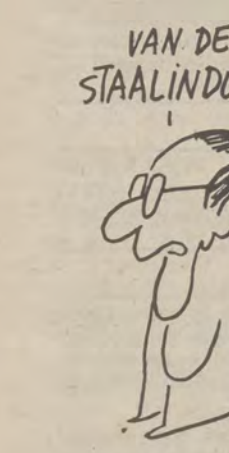

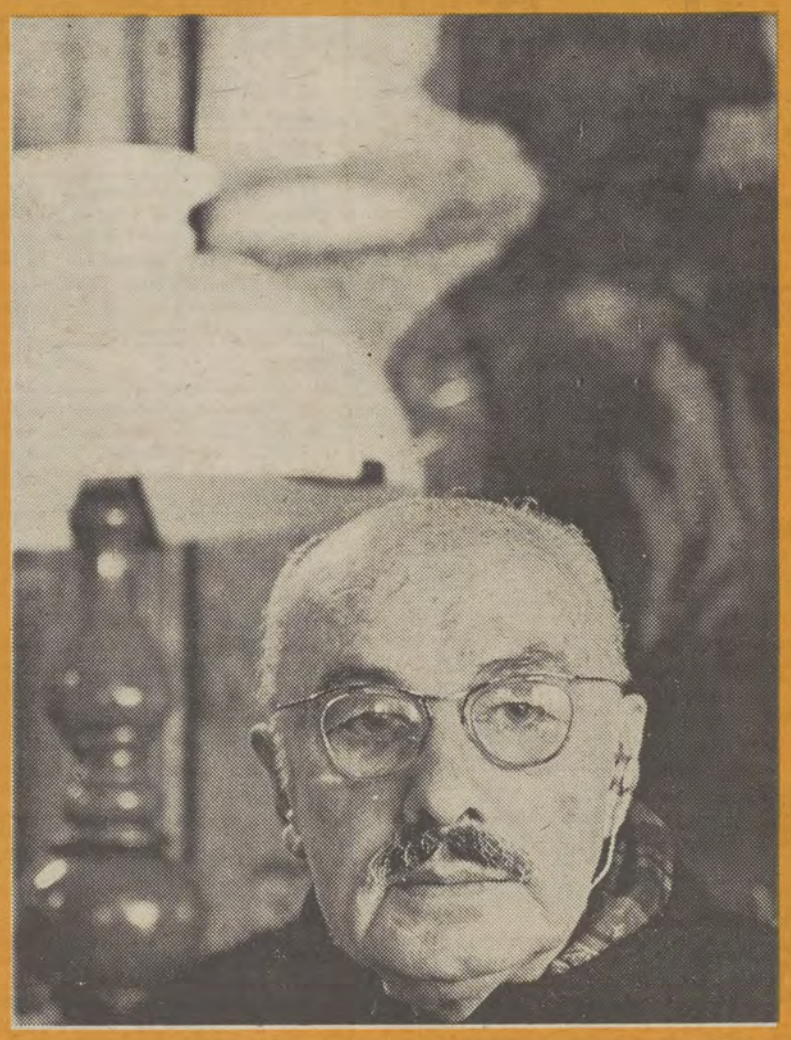

Met Gaston Burssens in de cel...

In de reeks Mechelse dossiers verscheen zopas *Met Gaston Burssens in de cel*, een hoogst merkwaardig dokument uit de nalatenschap van de Mechelse oudheidkundige Jozef Uytterhoeven, die in 1972 te Tienen overleed.
Samen met de bekende dichter Gaston Burssens werd Jozef Uytterhoeven als aktivist op 7 december 1918 te Brussel aangehouden en overgebracht naar de Mechelse gevangenis.
Burssens vertaalde er o.m. Chinese lyriek uit het Duits en schreef ook gedichten die werden gebundeld in „Liederen uit de Stad en uit de Sel" (1920). Omstreeks dezelfde tijd tekende Uytterhoeven zijn herinneringen op aan hun wedervaren te Brussel en in de Mechelse gevangenis. Later huwde Uytterhoeven met de jongste zuster van de letterkundige.
Op verzoek van de uitgeverij J. Stevens heeft de publicist en dichter *Jaak Brouwers* dit oorspronkelijk manuscript bewerkt en hertaald of, om zijn woorden te gebruiken, *afgestoft en gepolychromeerd*. In een uitvoerige inleiding verduidelijkt hij zowel raadselachtige figuren als gebeurtenissen. Hij weerlegt sommige verklaringen van andere essayisten, vertelt onthullende anekdoten uit de Mechelse en Bonheidense periode van Burssens en Uytterhoeven, en hij schetst de genealogische achtergrond van Gastons jeugdverzen, die gedeeltelijk ter illustratie werden opgenomen.
Met Gaston Burssens in de cel bevat tevens een groot aantal nog niet voordien gepubliceerde foto's en dokumenten in familiebezit.

Met Gaston Burssens in de cel.
Boekhandelprijs: gebonden en genummerd 615 fr., genaaid 495 fr.
Intekenprijs: gebonden en genummerd 570 fr., genaaid 450 fr.
168 blz., 26 illustraties. Gesigneerde eksemplaren tegen intekenprijs kunnen uitsluitend bij de auteur worden besteld door overschrijving van het bedrag op 001—0192469—97 van Brouwers-Uytterhoeven, Meysbrug 3, 2800 Mechelen.

Zomerklanken overal

Johan Verminnen voert BRT-Knokkeploeg aan

Terwijl de hoogstudenten er tussen hun boeken nog veertien dagen mogen over dromen is het voor anderen frisse realiteit: de vakantie staat voor de deur. Het laatste weekeinde van juni wordt nog vlug benut om overal te lande een „buizenfuif" in te richten. En muziek is daar volop van de partij. Morgen vrijdag 26 juni zijn de Antwerpse *Kids* om 21 uur in de tent aan de Diestse steenweg te Geel en is de Leuvense *Rick Tubbax* te Olen in de feesttent en ex-Once More uit Ieper — nu *Luna Twist* — te Koksijde.
Zaterdag 27 wordt al uitgepakt met een eerste zomerfestival dat doorgaat vanaf 14 uur aan de Verbrande Brug te Grimbergen. Op de speellijst enkel inlandse groepen: *Triple S-Band* uit Leuven, om 16 uur de *Brugse Revenge 88* die net de swingende singel „Neonlight" uit hebben, de beloftevolle ontdekking '81 uit Wolvertem *The Bet* en Bert de Coninck met groep *de Luxe* om af te sluiten. Gratis inkom: een kadoo van jeugdhuis Tattoo.
Diezelfde avond zijn de *Kids* te Zwevegem in de Oude Sporthal. *Der Polizei* in zaal Alcazar te Zemst-Weerde, en de Gentse *Machines* samen met *T.C. Matic* (van Jean-Marie Aerts, ex-Verminnen) in de stedelijke feestzaal te Aarschot.
Voor *T.C. Matic* ziet de toekomst er rooskleurig uit. VOlgende week duiken de jongens in de studio voor een eerste elpee, en in het najaar zijn er optredens in Nederland en zelfs in Scandinavië. Ook onze Lierse *Kreuners* zijn er weer bij, nu zaterdag in De Kring te Kessel-Lo (samen met de *Boxcars)* en zondag in de tent te Oudenaarde, (samen met de *Employees).*

Johan Verminnen, L. Dorekens, Sofie

Johan Verminnen: Knokke-Cup

Hij heeft ze nog niet onder de arm, maar hij werd alvast door Dries Waterschoot voor de BRT uitgenodigd om samen met *Sofie* en *Liliane Dorenkens* ploeg te vormen voor deze tweede vernieuwde uitgave van de Knokke-cup. Niet minder dan twaalf ploegen en dus evenveel stations nemen deel. Voor Nederland (Tros) werden *Lori Spee, Suzanne Michaels* en *Wom Hogenkamp* uitverkoren.

De BRT-Bigband van Freddy Sunder is alvast uitgebreid met 21 snaarinstrumenten. Elk deelnemend station brengt een eigen klankingenieur me, het kan de kwaliteit slechts ten goede komen. Het muzikaal festijn loopt vanaf 6 juli, met op 10 juli de halve finale en op 11 juli de grote finale in het Casino.

Johan Verminnen was onlangs nog op het KRO-programma Walhalla en is in Nederland naast Urbanus en Raymond vrij populair geworden.

Deze zomer is hij eveneens te gast tijdens het driedaags popfestival „Hitring" dat van 20 tot 22 augustus op het jachthavenplein te Blankenberge doorgaat. Meer hierover in de zomerkalender. Zijn nieuwe elpee verschijnt in september e.k.

Torhout-Werchter: vijfde keer!

Het dubbelfestival van Torhout-Werchter tijdens het eerste weekeinde van juli is reeds aan zijn vijfde uitgave toe. Om dit te vieren is uitgekeken naar een zeer degelijk programma, dat door Vlaanderens besten van het jaar wordt ingezet. Te Torhout is het *T.C. Matic*, terwijl te Werchter *De Kreuners* de aftrap geven. Met verder voor zowel zaterdag als zondag op een rijtje: de *Undertones, Toots* en zijn *Maytals*, de *Cure* die de Pretenders vervangen, *Elvis Costello*, en *Robert Palmer* en *Mark Knopfler* met zijn *Dire Straits* om af te ronden. Dit voor de matige prijs van 400 fr., in voorverkoop en 480 fr. aan de inkom. Meteen verscheen ook een „Live" elpee van de meest suksesvolle groepen in de vier voorbije jaren op het dubbelfestival. Met ondermeer de *Kinks*, de *Bluesband, Fisher Z* en onze *Raymond van het Groenewoud.*

Sergius

Affiche van het Picasso museum

Het „Picasso Museum" van Barcelona

Er wordt wel eens beweerd dat *Katalonië* de twee grootste schilders van deze eeuw voortgebracht heeft: *Picasso* en *Dali* (om van *Miro* en *Tapies* dan nog te zwijgen). Dit strookt niet helemaal met de waarheid. Pablo Ruiz Picasso werd in 1881 in Malaga (Andalusië dus) geboren. Pas in 1895 kwam hij voor het eerst in Barcelona, waar hij zich in 1899 vestigt, om in april 1904 al naar Parijs te gaan, waar hij zijn intrek neemt in een atelier in het befaamde Bateau Lavoir complex. Van dan af zal hij nog slechts sporadisch Barcelona bezoeken. Na de burgeroorlog trouwens helemaal niet meer. Picasso stierf op 8 april 1973 in zijn *Mas Notre-Dame-de-Vie* te Mougins in de Provence. Al bij al verbleef Picasso dus amper vijf jaar, van zijn achttiende tot drieëntwintigste, in Barcelona — beslist te weinig om hem een Katalaan te noemen. Maar, zegt men in Barcelona, die jaren waren beslissend voor zijn vorming als kunstenaar. Ook dat moet betwijfeld worden. Zijn eerste tekenonderricht kreeg de jonge Pablo van zijn vader, José Ruiz Blasco (de naam Picasso is deze van zijn moeder), en aan de Provinciale School voor Schone Kunsten in Corunna. Trouwens op een zo universeel en zichzelf en de kunst steeds vernieuwend genie als dat van Pablo Picasso kan geen stempel gedrukt worden (geen van nationaliteit, geen van tijd, geen van stijl, school of strekking).

Dat Barcelona zich Picasso toch enigzins tracht toe te eigenen, mag de stad enkel als een kompliment aangerekend worden. Temeer daar het eerbetoon van die stad aan de kunstenaar, het *Picasso Museum van Barcelona*, om diverse redenen tot een van de mooiste plekjes ter wereld mag gerekend worden. Het ontstaan van het museum is het werk van Jaime Sabertés, wereldreiziger, journalist, auteur en zelf een niet onverdienstelijk tekenaar. Picasso raakte in 1899 bevriend met Sabartès in *Els Quatro Gats* (de vier katten), een café-restaurant dat zij beide frekwenteerden en waar Picasso trouwens zijn eerste tentoonstelling (1900)hield. Deze vrienschap resulteerde in het feit dat de toen reeds beroemde schilder in 1935 Sabartés naar Parijs uitnodigde en hem voorstelde zijn sekretaris te worden. Een aanbod dat graag aanvaard werd. Sabartés bezat op dat moment al een aantal jeugdwerken van Picasso en deze kollektie werd nog uitgebreid door de mildheid van de schilder, die niet alleen een aantal portretten van zijn vriend maakte, maar hem ook geregeld met vooral grafisch werk bedacht. Reeds in 1953 rijpte bij Sabartés de idee om deze verzameling aan een Spaans museum te schenken.

Vanaf 1955 bezocht Jaime Sabartés weer geregeld Barcelona om er vrienden en relaties te bezoeken, en uiteraard ook de Picasso tentoonstellingen die er kwasi jaarlijks in de Galeria Gaspar gehouden werden (hoewel de schilder zelf weigerde het Franco Spanje te bezoeken). In die jaren kreeg het plan om te Barcelona een Picasso museum uit te bouwen geleidelijk een definitieve vorm en in 1960 besloot de gemeenteraad van de stad tot de stichting van het museum, dat in maart 1963 zijn deuren opende in een oud koopmanspaleis aan de Calle de Montcada, een vanuit de middeleeuwen daterende straat, die toen de haven verbond met de grote baan die vanuit de toen omwalde stad tot in Rome leidde. De oorspronkelijke kollektie van het museum bestond uit werken die aan Sabertés toebehoorden, andere die reeds eerder door de stad verworven waren en enkele die door de meester zelf geschonken werden. Zij groeide voortdurend door diverse schenkingen (o.a. van Salvador Dali en zijn vrouw Gala). In 1968 stierf Jaime Sabartés, maar dit remde de uitbouw van de kollektie geenszins af, integendeel. Datzelfde jaar nog schonk Picasso, ter herinnering aan zijn vriend, de beroemde reeks van 58 olieverfschilderijen *Las Meninas*, een portret van Sabartés uit de blauwe periode... en stuurde van dan af een aan Sabartés opgedragen proef van elke gravure die hij nog zou maken. In 1970 kreeg het museum een nieuwe schenking van Picasso zelf: liefst 900 stuks die hij vanuit Parijs bij zijn ouders ondergebracht had en later door zijn zuster en neven bewaard waren. Momenteel omvat de kollektie van het Picasso museum van Barcelona 1.012 schilderijen en tekeningen (daterend van 1890 tot 1967), 17 albums met 826 tekeningen, 781 stuks grafiek, een beeldhouwwerk, een aantal keramieken en nog een reeks werken van andere kunstenaars die aan Picasso opgedragen werden.

Uiteraard maakt de zowel naar omvang als naar wijze van ontstaan beslist uitzonderlijke kollektie dé grote aantrekkingspool uit van dit unieke museum. Maar kwasi even verrukkelijk zijn de twee gebouwen die samen het museum vormen (het Aquilar paleis en het palies van de Baron de Castellet), die beide dateren uit de 13de eeuw, toen Barcelona een eerste periode van merkantiele bloei kende. De gebouwen (waarin op dat ogenblik magazijnen en winkels gevestigd waren) werden in 1953 door de stad aangekocht en kregen, in overleg met Picasso en Sabartés, hun bestemming als museum.

De kollektie zelf beschrijven (met haar bijna 3.000 nummers), is in het bestek van een artikel onbegonnen werk, te meer daar de niet volledig kronologisch getoonde kollektie een aktiviteit van meer dan 80 jaar beslaat, en dan nog van een ongemeen produktief kunstenaar die ook naar discipline en stijl uitzonderlijk veelzijdig was. Ruwweg kan men de vezameling van het museum in drie groepen onderverdelen: allereerst de jeugdwerken, dan de meesterwerken uit diverse periodes en ten slotte de *Las Meninas*-reeks.

De jeugdwerken omvatten vooral schetsen, tekeningen en kleinere schilderijen, waarin Picasso al van op veertienjarige leeftijd blijk geeft van een trefzekere hand en een weergaloze virtuositeit. Uiteraard is dit werk vrij schools van allure, maar in de soms aangrijpende portretten van zijn vader toont de latere meester toch al enkele aansprekende aspekten van zijn grootheid. Opmerkelijk in deze serie is het grote *Wetenschap en bijstand*-schilderij (2 × 2,5 m, 1897), dat met al zijn akademisme wellicht wel een schoolopdracht zal geweest zijn, maar door zijn kompositie, realisme, impressionistische toetsen en grandioze kleurbeheersing reeds het enorme potentieel van de kunstenaar duidelijk toont. Tussen de meesterwerken uit verschillende periodes vallen vooral de magistrale portretten en stillevens op, naast de kubistische werken en de *duiven* die hij in 1957 aan de Azurenkust schilderde en waarin al de levensvreugde en schilderkunst van de meester op aanstekelijke wijze tot uitdrukking komen (deze *duiven* worden, ten onrechte meen ik, tot de *Las Meninas*-reeks gerekend).

De eigenlijke *Las Meninas*-doeken (Cannes, augustus-december 1957) zijn geschilderde parafrazes van het gelijknamige meesterwerk van Velasques, dat zich in het Prado te Madrid bevindt en dat Picasso zeker goed heeft leren kennen toen hij in 1936 door de Spaanse Republiek tot curator van dit museum benoemd werd. In deze reeks toont Picasso de hele gamma van zijn formidabele kunnen, wat oppervlakkig wellicht, maar boordevol speelse poëzie, spontaan kreatief plezier, uitbundige virtuositeit en betoverende kleurpret. Alleen al deze meesterlijke reeks plaatst het *Picasso museum van Barcelona* hoog op de wereldlijst van musea van eigentijdse kunst. Zo heeft Picasso het dan ook gewenst.

Pablo Picasso, „El Paseo de Colon", olieverf op doek, 40 × 32 cm. Picasso schilderde dit doek vanuit zijn hotelkamer toen hij in 1917 als decor- en kostuumontwerper van de Russische Balletten van Serge Diaghilew Barcelona bezocht. Een jaar later zou hij in het huwelijk treden met Olga Koklova, een ballerina van deze groep.

Nic van Bruggen

**Museo Picasso,
Calle de Montcada 15-17,
Barcelona (Katalonië)**

Door de leesbril bekeken

Aan de ingang van het station waar ik dagelijks en beroepshalve op perron negen op m'n trein naar Brussel sta te wachten — ik ben ook maar een provinciaal — zit sinds enkele weken, maanden misschien, een jonge man in het daartoe bestemde glazen hokje, ter kontrole van de reisbewijzen. Hij ziet er niet bepaald wakker uit (overigens zoals alle mensen die je slechts ervaart als onderdeel van een situatie). Soms, bij voorbeeld op maandagochtend, zit hij er erg en echt slaperig bij, met gebogen hoofd, zonder enige uitdrukking — zoals een vermeende slechte leerling op de achterste bank van een stofferig, ongezellig en weinig inspirerend klaslokaal. De zinloosheid van een dergelijk arbeidsbestaan was mij reeds vaker opgevallen: die dagelijks zo vaak herhaalde knikkende goedkeuring bij de nazicht van abonnementen (ik bedoel een vluchtige, eveneens uitdrukkingsloze blik) moet onvermijdelijk afstompend werken. Wie aan de lopende band in een fabriek staat kan zich nog — mits enige verbeelding en goede wil — nuttig voelen." Maar dat dagelijks, uur na uur verstrooid kijken naar vervoerbewijzen, neen, dat kan niet. Zelfs met een ijlende verbeelding kan een dergelijke werkzaamheid niet als nuttig worden ervaren. Wat gaat er in zo iemand om, gevangen als hij is in de glazen kooi van de absurditeit?

Op een avond, na een zoveelste zenuwslopende dag, zag ik hem weer eens met voorovergebogen hoofd, haast ingedut dacht ik. Slaperig blijkbaar, nu niet omdat het na zondagavond weer eens maandagochtend was, neen... Toen ik langs de glazen kooi stapte, merkte ik dat hij in 't geniep aan 't lezen was, een boek diskreet op de knieën opengevouwen (precies zoals op school: leerboek en schrift goed zichtbaar op de bank, maar een roman of een strip op de knieën...). Een vergeeld reglement verbiedt wellicht een andere dan kontrolerende aktiviteit tijdens de diensturen. Maar de logge jongeman was verdiept in een boek, ver van de onwelriekende gang van het klein stationnetje, ver van zijn glazen kooi. Hij was verdiept in een boek over vogels. Ruimte, lucht en vrijheid.

Ik was even ontroerd en stapte naar huis, iets opgewekter dan anders, het hoofd vol gekke en verre geluiden: krijsen, kirren, krassen, kwelen, fluiten, piepen, gieren — en het ritselen van vleugels in de frisse zeewind.

Henri-Floris Jespers

SPORT

De ongelijke strijd

Twaalf jaar nadat hij te Mettet een eerste keer Belgisch kampioen bij de beroepsrenners werd, klom de nu bijna 34-jarige Roger De Vlaeminck opnieuw op het hoogste schavot na de nationale titelstrijd. De overwinning van de alsmaar populairder wordende crack uit Eeklo maakt uiteenlopende bedenkingen los.

Hij is inderdaad, wat we al zo vaak stelden, een kampioen van uitzonderlijk gehalte. Niets ongewoons is hem vreemd. Al jarenlang gaat hij zijn eigen weg in het peloton. Hij was de enige die Eddy Merckx

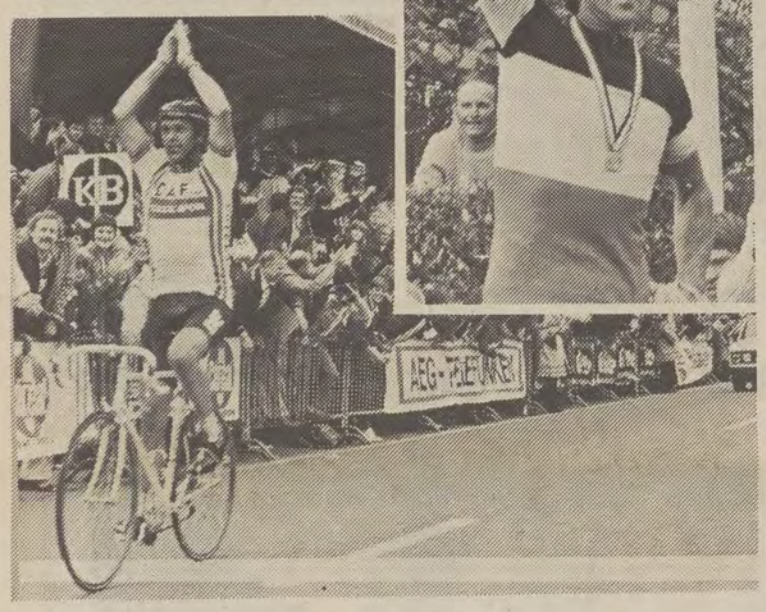

Met een straat voorsprong haalt Roger de eindstreep te Putte. Twaalf jaar na zijn eerste titel te Mettet. Je moet het maar kunnen!

in zijn beste dagen in een belangrijke ééndagswedstrijd kon bedreigen en... verslaan. Maar hij kende zijn eigen begrenzingen. Hij doseerde zijn inspanningen. Hij koos zijn wedstrijden. Hij schuwde de strijd van elke dag waarin Eddy Merckx zich zo mateloos uitputte. Wellicht om die reden kan Roger zijn loopbaan zo lang rekken. Hij had maling aan vergelijkingen met andere kampioenen. Hij was De Vlaeminck. Niets méér en niets minder. De zelfbewuste, volgens de bondsbonzen zelfs eigengereide, opponent van de allerbesten van zijn en nakomende generaties.

Roger De Vlaeminck kan momenteel de besten nog steeds baas. Toen hij destijds met Merckx, Godefroot en andere Gimondi's over de pelotons regeerde zegde men onomwonden dat het niveau van de toprenners aanzienlijk was gedaald in vergelijking met vroeger. Wat moeten wij vandaag dan wel denken? Enkel Hinault is duidelijk sterker dan De Vlaeminck. En dan nog niet altijd en overal. Willems en De Wolf, de aanvoerders van een nieuwe lichting, lagen in de titelstrijd duidelijk onder. Te Putte streden drie veteranen in de vuurlijn: Roger, Walter Planckaert en Herman Van Springel. Samen ruim 110 jaar oud. Kan men daar nog veel aan toevoegen? In het buitenland is men er blijkbaar niet beter aan toe. In Italië zegevierde weliswaar Francesco Moser maar in Frankrijk klom een Serge Beucherie op het podium, Duitsland kroonde Hans Neumayer, Zwitserland Stefan Mutter en Luxemburg zowaar Eugène Urbany. In Nederland werd Jacques Hanegraaf, een neo-prof van de duidelijk in ontbinding zijnde ploeg van Peter Post, kampioen. De wielersport staat er met andere woorden niet te best voor. De Ronde van Frankrijk is ondertussen begonnen. Hinault kan normaal niet geklopt worden. Het wordt een strijd van één tegen allen. Een ongelijke strijd. Want één is allen veel te sterk.

Onze wielerliefhebbers koesteren daaromtrent geen verwachtingen. In het rondewerk kunnen wij niet meer mee. We zijn nog amper goed genoeg voor de figurantenrol. In de kleine rittenwedstrijden van de jongste maand sloegen onze renners een ronduit belachelijk figuur. Zij vielen bij manier van spreken van de kleinste molhoop. Of het was te warm, of het was te koud, of het was te nat, of het was te droog. Geen mens gelooft nog hun jaarlijks terugkerende uitleg. De jonge Belgische renners kunnen niet meer afzien. De strijd van elke dag, de konstante inspanning schrikt ze af. Van jongsaf aan. In ééndagswedstrijden tellen we weer mee. In het rondewerk waren we nooit eerder zo onmondig.

4, 11 en 13 dadelijk buiten

Wimbledon is weer bedolven onder de aardbeien met slagroom. In de tempel van de tennissport worden in deze dagen de uitersten weer verzoend. Het decorum ondergaat nagenoeg nooit wijzigingen. In Wimbledon, zo heet het, blijven de organizatoren baas over de verwijfde en verwende tennismiljonairs. Alhoewel men er stilzwijgend aan toevoegt dat de heren (en dames) een nieuw restaurant, nieuwe lounges en nieuwe kleedkamers kregen. Je moet af en toe al eens een koncessie doen. Zeker indien die dan nog onrechtstreeks aan de organizatie ten goede komt.

Wimbledon, ofte het wereldkampioenschap tennis, ging vorige maandag van start. Op de eerste dag al sneuvelden drie van de zestien reekshoofden: nummer vier Ivan Lendl, nummer elf Victor Pecci en nummer dertien Yannick Noah. Toevallig drie uitblinkers van Roland Garros. Waarmee nog maar eens bewezen werd hoe ver beide tornooien wel uiteenliggen en hoe veelzijdig de kampioenen die in beide tornooien willen uitblinken eigenlijk wel moeten zijn. Waarmee wij Björn Borg onrechtstreeks weer alle lof toezwaaien. Dit laatste dan tot grote blijdschap van Nicole van de Wij.

Desondanks schuift David Irvine, de tennisspecialist van The Guardian, niet Borg maar wel McEnroe als uitgesproken favoriet naar voren. De reden? Je kunt nu eenmaal niet altijd alles blijven winnen. Daarom moet het nu maar eens uit zijn met het rijk van de Zweed. Verder heeft Borg gezegd, aldus Irvine, dat hij eigenlijk niet meer kan verbeteren.

McEnroe daarentegen is nog in volle ontwikkeling. Normaliter moet hij Borg dan ook kunnen overvleugelen. McEnroe zou dit jaar alles op Wimbledon zetten.

Hij wil nu eindelijk 's werelds beste worden. Wij wachten toch nog maar even af.

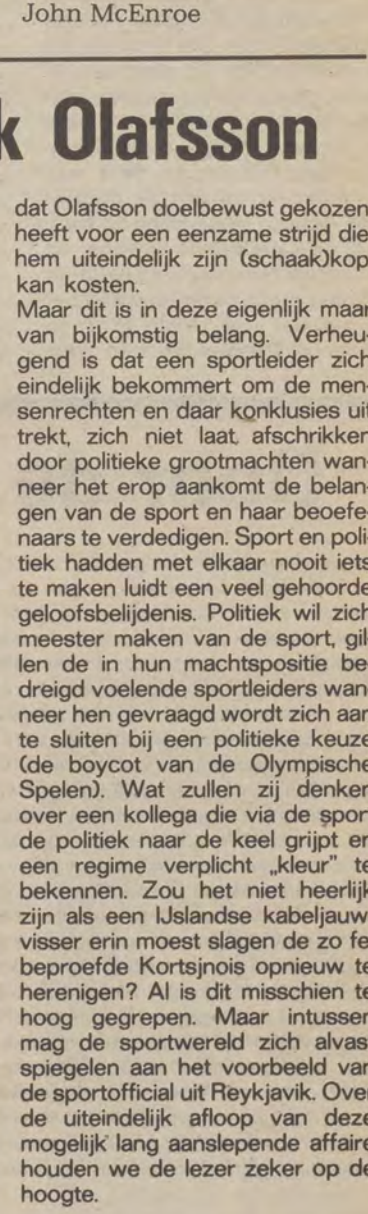

John McEnroe

Het moedige voorbeeld van Frederik Olafsson

Frederik Olafsson is een IJslander. Hij is ook de president van de Fide, de wereldschaakbond. Op zichzelf is dat niets bijzonder maar de man heeft op 12 juni 1981 „sportgeschiedenis" geschreven door het duel om de wereldtitel tussen Anatoly Karpov — de titelverdediger — en Viktor Kortsjnoi alvast één maand uit te stellen. De titelstrijd zal niet op 19 september en in het beste geval op 19 oktober beginnen.

Even de voorgeschiedenis van deze voor de sport historische beslissing. Viktor Kortsjnoi, eens een Russische grootmeester, ontvluchtte destijds zijn land. Hij liet vrouw en zoon in moedertje Rusland achter en hoopte dat de „internationale druk" desbetreffend spoedig een oplossing zou mogelijk maken. Daarin misrekende de grootmeester zich. Hij raakte de Sovjets op hun gevoeligste punt. Zij bouwen hun machtspositie immers doorgaans uit op het „gijzelen" van familieleden van ontvluchte landgenoten (of revisionisten). Russen moeten nu eenmaal beseffen dat „ontsnappen" hooguit een oplossing kan brengen voor henzelf. De achterblijvende familieleden krijgen een dubbel zware rekening geprezenteerd. De internationale politiek staat bol van dergelijke voorbeelden.

Maar desondanks moet Kortsjnoi leven. De wereldtitel biedt hem daartoe ruime mogelijkheden. Maar zijn kansen in de strijd tegen de modelkommunist Karpov worden zwaar gehypotekeerd door de leefsituatie van zijn familie. De voorzitter van de Fide heeft dit ook zo begrepen. Hij moet er borg voor staan dat beide spelers in gelijke voorwaarden aan de kamp kunnen beginnen. Hij weet verder maar al te goed — net als Kortsjnoi overigens — hoeveel belang de Russen aan de overwinning (tegen de voortvluchtige) hechten en hoezeer zij de nederlaag vrezen. Daarom heeft Olafsson gelijk wanneer hij stelt dat het duel in de huidige omstandigheden geen zin heeft. Voor een zestal weken bezocht Olafsson Moskou met het doel een bevredigende oplossing te zoeken voor de problemen van de Kortsjnois. Er werden hem toen vage beloften gedaan. Hij heeft daar nu behendig op ingespeeld door beheerst te verklaren alle begrip te hebben voor deze zaak waarvan de afwikkeling enige tijd in beslag zou kunnen nemen. Hij geeft de Sovjetautoriteit alvast tijd tot einde september om op zijn verzoek te reageren. Daarmee ligt de bal in het andere kamp en de Russen weten vooralsnog niet hoe hem naar de „afzender" terug te sturen.

Frederik Olafsson

Olafsson heeft de Sovjetautoriteiten in een weinig komfortabele situatie gemaneuvreerd. Vast staat dat zij alles zullen ondernemen om de positie van Olafsson binnen de Fide — waarin zij over veel invloed beschikken — te ondermijnen. De IJslander volgde in deze immers zijn eigen overtuiging. Hij vroeg de Fide als organizatie niet om toestemming. Het blijft dan ook zeer de vraag of hij op het eerstkomend Kongres door „een meerderheid" in het gelijk zal worden gesteld. Want het spreekt vanzelf dat „bepaalde" landen helemaal geen begrip zullen opbrengen voor de positie waarin Kortsjnoi zichzelf — naar hun zeggen althans — heeft gedrongen. Het is dus best mogelijk dat Olafsson doelbewust gekozen heeft voor een eenzame strijd die hem uiteindelijk zijn (schaak)kop kan kosten.

Maar dit is in deze eigenlijk maar van bijkomstig belang. Verheugend is dat een sportleider zich eindelijk bekommert om de mensenrechten en daar konklusies uit trekt, zich niet laat afschrikken door politieke grootmachten wanneer het erop aankomt de belangen van de sport en haar beoefenaars te verdedigen. Sport en politiek hadden met elkaar nooit iets te maken luidt een veel gehoorde geloofsbelijdenis. Politiek wil zich meester maken van de sport, gillen de in hun machtspositie bedreigd voelende sportleiders wanneer hen gevraagd wordt zich aan te sluiten bij een politieke keuze (de boycot van de Olympische Spelen). Wat zullen zij denken over een kollega die via de sport de politiek naar de keel grijpt en een regime verplicht „kleur" te bekennen. Zou het niet heerlijk zijn als een IJslandse kabeljauwvisser erin moest slagen de zo fel beproefde Kortsjnois opnieuw te herenigen? Al is dit misschien te hoog gegrepen. Maar intussen mag de sportwereld zich alvast spiegelen aan het voorbeeld van de sportofficial uit Reykjavik. Over de uiteindelijk afloop van deze mogelijk lang aanslepende affaire houden we de lezer zeker op de hoogte.

Vlaams Nationaal **Wij** Weekblad

in de Volksunie

TOP-20 weer bijeen

Vorige week vrijdag waren de twintig beste topwervers van ons weekblad weer heel even bijeen voor een verdiend gezellig etentje.

Vooral werd weer de gelegenheid dankbaar en intens aangegrepen om van gedachten te wisselen over het weekblad, de mankementen van de inhoud, de mogelijkheden en moeilijkheden van nieuwe abonnementenwerving...

Verschillende topwervers konden op de afspraak niet aanwezig zijn.

Vooral was het bijzonder jammer dat onze allerbeste topwerver, Jef Vinckx uit Erps-Kwerps, niet kon aanwezig zijn wegens ziekte van zijn echtgenote.

Langs deze weg sturen wij mevrouw Vinckx, en ook aan onze goede vriend Jef, namens het komplete TOP-20 gezelschap de beste wensen voor een spoedig herstel!

Opvallend was ook dit keer weer dat de TOP-20'ers misschien ook wel voor het hapje en de drankjes waren komen opdagen, maar vooral voor de babbel.

De diskussie over „Wij" nam immers uren tot na middernacht in beslag.

Voor zo'n ontmoeting op een avond hadden de topwervers een verplaatsing van verre uithoeken van Vlaanderen naar Lubbeek er nog immer voor over.

Algemeen VU-voorzitter Vic Anciaux moest jammer genoeg verstek laten gaan, maar algemeen sekretaris Willy De Saeger las een boodschap van Vic voor, en hij beantwoordde ook achteraf uitvoerig de talrijk gestelde vragen.

De konfrontatie tussen redaktie en „WIJ"-wervers was alweer bijzonder stimulerend voor een nieuw hard werkjaar na de broodnodige vakantieperiode.

Er was ook een warm applaus bij voor Toon Van Overstraeten die onderhand een kwarteeuw aan het VU-blad joernalistiek meewerkt.

De VU-dossiers

De volledige teksten van vijf recente gehouden VU-perskonferenties kan u bekomen op het sekretariaat van het Vlaams Nationaal Studiecentrum:

- **10 jaar kultuurbeleid in Vlaanderen,** perskonferentie over het kultuurbeleid, gehouden op 26 maart 1981.
- **Pleidooi voor een eigen Vlaams onderwijsbeleid,** perskonferentie over het onderwijsbeleid, gehouden op 10 juni 1981.
- **Een reddingsplan voor de bouw en het wonen,** perskonferentie over de bouwsektor, gehouden op 17 juni 1981.
- **Vlaamse staatsvorming,** VU-blauwdruk voor een konfederale staatsstruktuur, voorgesteld op de provinciale VU-kaderdagen (maart-april 1981) aan de pers voorgesteld op 16 juni 1981.
- **Een uitweg voor Limburg,** volledig VU-dossier over Limburg, voorgesteld op perskonferentie op 29 april 1981.

De teksten van de VU-perskonferenties over kultuurbeleid, onderwijs, de bouwsektor, Vlaamse staatsvorming zijn gratis te bekomen. De kostprijs van het VU-dossier „Een uitweg voor Limburg" bedraagt 100 fr., te betalen met een check of een overschrijvingsformulier. Schrijven of bellen naar: VNS, Studie- en dokumentatiedienst, Barrikadenplein 12, 1000 Brussel, 02-219.49.30, binnenpost 35.
U kan eveneens sprekers over deze tema's aanvragen. Schrijven of bellen naar VNS, dienst Kadervorming (kontaktpersoon Lieve Schoofs), Barrikadenplein 12, 1000 Brussel, 02-219.49.30, binnenpost 38.

Het staat in de krant, maar...

Bouwpremies inruilen voor woongeld

VU heeft reddingsplan voor de bouw

„Federaal model achterhaald"

VU heeft voorstel voor konfederale struktuur

Volksunie pleit voor Vlaams schoolpakt

Volksunie wil een bondsstaat

Volksunie wil bewijzen dat Vlaamse staatsvorming mogelijk is

NA 10 JAAR AUTONOMIE

Volksunie velt vernietigend oordeel over cultuurbeleid

Reddingsplan V.U. voor bouwsektor

Pleit voor invoeren «woongeld»

VU wil onderwijs federaliseren

„Ik wil het weten"-bon

Op te sturen naar VNS, Studie- en dokumentatiedienst, Barrikadenplein 12, 1000 Brussel.

Zend mij de teksten van — **Aantal eksemplaren**

- 10 jaar kultuurbeleid in Vlaanderen ..... eks.
- Pleidooi voor een eigen Vlaams onderwijsbeleid ..... eks.
- Een reddingsplan voor de bouw en het wonen ..... eks.
- Vlaamse staatsvorming ..... eks.
- Een uitweg voor Limburg ..... eks.

Voor dit Limburg-dossier betaal ik per eksemplaar 100 fr. met bijgestuurde check of overschrijvingsformulier.

Naam: .....

Adres: .....

Woonplaats: ..... Tel: .....

„Ik wil een spreker"-bon

Op te sturen naar VNS, dienst Kadervorming (kontaktpersoon Lieve Schoofs), Barrikadenplein 12, 1000 Brussel, 02-219.49.30.

Ik wil een spreker over:

- 10 jaar kultuurbeleid in Vlaanderen ☐
- Pleidooi voor een eigen Vlaams onderwijsbeleid ☐
- Een reddingsplan voor de bouw en het wonen ☐
- Vlaamse staatshervorming ☐

Een uitweg voor Limburg ☐
(aanduiden naast het gewenste tema)

Neem kontakt op met mij:

Naam: .....

Adres: .....

Woonplaats: ..... Tel.: .....

Kontichs kortnieuws

Alcazar, een nieuwe start!
Weet jet het nog? Het was woensdagavond 21 februari 1979 dat het gebeurde. Het Vlaams huis Alcazar brandde volledig uit. Intussen al meer dan twee jaar geleden!
De heropbouw geraakte eigenlijk niet echt op gang. Pas het laatste half jaar zat er schot in de zaak. En uiteindelijk is het zover.
Nu vrijdag 26 juni verwachten Ward en zijn Joske iedereen in hun Alcazar. Heel luimig staat op de uitnodiging dat de tapkranen beginnen te blussen vanaf 21 uur!
Ward en Joske, in hou ende trouw, veel moed en veel sukses, dat wensen al je maten!

Sporenviering
De gemeentelijke sporenherdenking gaat door nu zaterdag 27 juni om 20 u., in zaal Berkenhof, Waarloos.

54ste IJzerbedevaart
Er zijn nog enkele plaatsen vrij op de VOS-autocar. Wie nog mee wil, neemt dringend kontakt met Maurits Van Baelen, Jordaensstraat 17, Kontich, tel. 57.12.30.

Bevlaggingsaktie
IJzerbedevaart en 11 juli: wij vlaggen met de leeuw!
Vlaggen te bekomen bij Ferre De Beukelaer, Duffelse Steenweg 22, Kontich, tel. 57.09.82.

Te Deum
Op vraag van de plaatselijke afdeling van het Verbond van Vlaamse Gepensioneerden was er vorig jaar voor een eerste maal een Te Deum in de dekanale kerk, dit ter gelegenheid van 11 juli. Deze lofwaardige plechtigheid wordt ook dit jaar herhaald. Alle Vlaamse verenigingen van Kontich en Waarloos worden verwacht op zondag 12 juli om 11 u. in de St.-Martinuskerk te Kontich.

11 juli-karavaan te Borgerhout

De 11 juli-karavaan gaat door op 11 juli om 14 u. aan het Gitschotelhof op de Bikschotelaan en eindigt aan het VUJO-lokaal, Engelselei 34.
Wij hopen u op deze karavaan te mogen ontmoeten, uw fiets of wagen bevlagd. Met hoe meer we zijn, hoe beter de karavaan opvalt en de man op straat voelt dat onze strijd ook zijn strijd is.
Kontaktadressen: Jan De Scheerder, Fr. De Vriendtstraat 21, Naeyaert-Hebbelinck Edgard en Rita, Bikschotelaan 295 (22.47.95), De Coninck Kristien, Stenenbrug 144 (35.40.46), en Vandewal Krist'l, Mellaertstraat 18.

Oproep Randgemeentenfonds gul beantwoord!

In samenspraak met het arrondissementeel bestuur van Halle-Vilvoorde namen de VU-afdelingen van de Vlaams-Brabantse faciliteitengemeenten het initiatief om op geregelde tijdstippen een streekblad te verspreiden op hun grondgebied.

Wegens een gebrek aan financiële middelen wendden zij zich tot het VU-partijbestuur. De algemene voorzitter en het voltallig partijbestuur stelden voor dat elke afdeling een vrijwillige belasting van minimum 1.000 fr. zou storten om de VU-afdelingen van de Brusselse periferie te steunen.

Ondertussen is het eerste nummer van het gezamenlijk streekblad verschenen en verspreid, maar de bijdragen vanuit de afdelingen kwamen slechts met mondjesmaat toe. Welgeteld 41 afdelingen gingen in op de eerste oproep. Daarom werd midden de maand mei een tweede vraag uitgestuurd. Dit keer was het antwoord zeer positief. Hieronder ziet u het resultaat!

De storting kan nog steeds gebeuren op rekening 430-0206131-94 van het Vlaams Nationaal Hulpfonds, Barrikadenplein 12, 1000 Brussel met vermelding „Dossier Oproep Randgemeenten". Dank aan allen!

Derde lijst

VU-Gentbrugge	1.000
VU-Kemzeke	1.000
VU-Stekene	1.000
VU-Kortrijk	1.000
VU-Antwerpen	1.000
VU-Grimbergen	1.000
L.F., Lauwe	1.000
G.A., Zemst	2.000
VU-Herentals	2.000
VU-Kuurne	1.000
VU-Hoevenen	1.000
VU-As	1.000
VVU-Meise-Wolvertem	1.000
VU-Moerzeke	1.000
VU-Assebroek	1.000
J.W., Grembergen	1.000
VU-Gijzegem	1.000
VU-Laakdal	2.000
VU-Kortrijk	1.000
VU-Kapelle-op-den-Bos	5.000
VU-Diest	1.000
VU-Ledegem	1.000
VU-Laakdal	2.000
VU-Kortrijk	1.000
VU-Melle	1.000
VU-Menen	1.000
VU-Antwerpen	5.000
VU-Dworp	2.000
VU-Gent	500
VU-Mol	1.000
VU-Deurne	5.000
VU-Damme	1.000
VU-Burst	2.000
VU-Gistel	1.000
VU-Rotselaar	1.000
VU-Eigenbilzen	2.000
VU-Hulshout	1.000
VU-Wevelgem	1.000
Onbekend	2.000
VU-Zaventem	5.000
VU-Machelen	1.000
VU-Koningshooikt	2.000
VU-Heusden	1.000
VU-Zemst	1.000
VU-Overmere-Berlare	1.000
VU-Burcht	1.000
VU-Opwijk	1.000
VU-St.-Gillis-Waas	1.000
VU-Dendermonde	1.000
VU-Berchem	1.000
VU-Merelbeke	1.000
Vorigelijst	44.000
Totaal derde lijst	**119.500**

Nieuws uit Merksem

Gilden Sporen 1981
Volksunie-Merksem nodigt alle Vlamingen uit, samen de eucharistieviering te vieren ter herdenking van „Guldensporen" op zaterdag 4 juli e.k om 19 u. in St. Bartholomeuskerk te Merksem. De homilie zal worden uitgesproken door E.P. Luyten en de ecuharistieviering wordt opgeluisterd door Fanfare „Kempenland".

Gezellig samenzijn
Op zaterdag 11 juli e.k. wordt door Vlaamse Kring „Groeninghe" een gezellig samenzijn ingericht ter gelegenheid van het feest der „Gulden Sporen" in samenwerking met Volksunie-Merksem en de Vlaamse Vrouwen Vereniging. Alle leden en sympatizanten die nog niet met vakantie zijn worden verwacht in „Vlanac" op de Bredabaan 360, 1e verd. vanaf 20u. 30 om met een natje en een droogje nog eens gezellig samen te zijn.

Dienstbetoon
Ook tijdens de vakantiemaanden zal het dienstbetoon verzekerd zijn op woensdag- en vrijdag vanaf 20 u. in „Vlanac" op het gekende adres, Bredabaan 360 te Merksem (1e verd.). Het afdelingsbestuur en mandatarissen van Volksunie-Merksem wensen langs deze weg al hun leden en sympatizanten een zonnige vakantie toe.

OCMW Berchem (Antw.)

Bij het **Openbaar Centrum voor Maatschappelijk Welzijn van Berchem-Antwerpen** is de betrekking vakant van **Maatschappelijk Assistent** of **Maatschappelijk Assistente.**

Leeftijd: minimum 18 jaar, maximum 45 jaar, op datum van indiensttreding.

De sollicitaties, vergezeld van een uittreksel uit het register der geboorteakten, een bewijs van Belgische nationaliteit, een getuigschrift van goed zedelijk gedrag, een door het gemeentebestuur voor eensluidend verklaard afschrift van het diploma, een militiegetuigschrift voor de mannelijke kandidaten en een bewijs van voorkeurrechten zo men deze inroept, moeten toekomen uiterlijk op vrijdag 31 juli 1981 om 11 uur op het sekretariaat van het OCMW, Uitbredingstraat 322, 2600 Berchem.

Vereist diploma: de kandidaten dienen in het bezit te zijn van het einddiploma van maatschappelijk assistent(e).

Inlichtingen kunnen op voormeld adres bekomen worden. Telefoon: 031-30.98.70 - toestel 117.

ANTWERPEN

JUNI

26 **BORGERHOUT:** Guldensporenviering onder het motto: „Zoveel appels aan die boom". Om 20 uur in het Kultureel Centrum, Hof ter Lo, Noordersingel. Toegang: gratis.
27 **WOMMELGEM:** Sintjansfeesten. De Vlaamse Vriendenkring neemt deel. Van, voor en door de Wommelgemse verenigingen.
27 **BORGERHOUT:** VUJO-zangavond in haar lokaal om 20 u., Engelselei 34.

JULI

4 **HOVE:** Reis naar Frans-Vlaanderen. 250 fr. per pers. en 1.000 fr. per gezin. Vertrek om 6 uur, Lauwereisplein. Terug rond 23 uur. Verdere inl. bij W. Nollet, Wouwstraat 82, tel. 55.65.46.
6 **WOMMELGEM:** VU en VUJO hebben hun kraam op de Jaarmarkt. Vlaggen, stickers, boeken enz...
11 **WOMMELGEM:** Zangavond in „Den Klauwaert". Boodschap van Bart Vandermoeren. Jos De Houwer, algemene leiding. Inkom gratis.
12 **KONTICH:** Te Deum ter gelegenheid van 11 juli in St.-Martinuskerk om 11 u.

Edegem

VNSE per bus naar de IJzerbedevaart. Daarna bezoek aan Damme en Lissewege. Vertrek om 7 u. 45 aan Drie Eiken, Drie Eikenstraat 128. Terug rond 19 uur.
Leden VNSE: 150 fr., niet-leden: 200 fr. Kinderen 50 fr.
Inschrijven bij Herman Dhondt, B. Van Orleyplein 2, 031-40.54.35 of in lokaal Drie Eiken.

Guldensporenviering te Mortsel

Het gemeentebestuur van Mortsel nodigt langs deze weg de ganse bevolking uit op de Guldensporenviering die dit jaar zal plaatshebben als volgt:
● **op vrijdag 26 juni 1981 om 20 uur in het Mark Liebrecht-centrum** (toegang gratis). Verwelkoming door de heer C.F. Amssons, burgemeester. Gelegenheidstoespraak door de heer Prof. dr. A. Verhulst. Zang en samenzang met medewerking van het DF koor Die Cierlycke o.l.v. dirigent Fr. Cuypers en pianobegeleiding door mevrouw A. Gielen.
● **op vrijdag 10 juli 1981 om 19 u. 30 in de Heilig Kruiskerk, Te Deum** gevolgd door het Gebed voor het Vaderland van G. Feremans opgeluisterd door het DF koor Die Cierlycke o.l.v. dirigent G. Gregoor met orgelbegeleiding door mevrouw N. Burman.

(meegedeeld)

Mechelen naar Diksmuide

Ook dit jaar worden weer „autocars" ingelegd op 28 juni 1981 naar de IJzerbedevaart te Diksmuide.
De bijeenkomst is aan de „London Taverne", waar stipt wordt vertrokken om 7 u.
De terugkomst in Mechelen is voorzien rond 20 u. 30. Na de bedevaart worden haltes voorzien in Brugge en Gent. De prijs per persoon is 240 fr. alles inbegrepen (behalve inkom op de weide). Inschrijvingen in het lokaal „London Taverne", Vijfhoek 2, is verplicht.
Personen die in Diksmuide kunnen meewerken aan de „ordedienst" kunnen eveneens hun naam opgeven in hogergenoemd lokaal — in dit verband verwacht het IJzerbedevaartkomitee een speciale inzet van de Mechelaars. Alle inlichtingen: tel. 015/41.15.98 en in het lokaal.

Borgerhout

Vertrek per bus aan de Turnhoutse poort tegenover Boudewijnsnelweg om 7 u. 15. Prijs: 160 fr.

Na de IJzerbedevaart bezoek aan het Vissersmuseum te Oostduinkerke.

Inschrijven op het VU-sekretariaat, Statielei 8 of bij Jan De Scheerder, Fr. De Vriendstraat 21.

Rupelstreek te voet naar Diksmuide

Om de jaarlijkse bedevaart naar Diksmuide wat meer zin te geven heeft een Vlaamse kern in de Rupelstreek de idee opgevat de 125 km naar de IJzertoren vanuit Boom te voet te overbruggen. Op deze manier trachten we door ons voorbeeld de laksheid los te weken en een bijdrage te leveren om het Vlaams bewustzijn wakker te schudden in de Rupelstreek en langsheen de reisweg. De eerste uitgave van deze voettocht zal starten op donderdagavond 25 juni om 21 uur. We vertrekken vanuit „Nele" te Boom over Dendermonde en Wetteren. Na 65 km wordt Gavere bereikt rond 15 uur, waar we in gasthof 't Peerdeke kunnen genieten van avondmaal, overnachting en ontbijt. Zaterdagmorgen om 5 uur beginnen we de tweede trap van 40 km naar Lichtervelde-Torhout waar we rond 18 uur toekomen in hotel Gravenhof voor avondmaal, overnachting en ontbijt. 's Zondags vertrekken we om 5 uur voor de laatste 20 km zodat we het sekretariaat aan de bedevaartweide bereiken om 9 u. 30 waar gelegenheid is tot verfrissing. Tijdens de plechtigheid zijn voor de voetgangers zitplaatsen voorzien. De terugreis naar „Nele" geschiedt met een autobus. Er is om de 10 km een rustpauze voorzien. Tevens zal een wagen en een kamionette de voettocht vergezellen.
Voor niet-voetgangers naar de IJzerbedevaart wordt een autobus ingelegd, die aan „Nele" te Boom om 7 uur vertrekt. De prijs voor de autobus bedraagt 160 fr. per persoon, kinderen tot 14 jaar 120 fr.
Voor inschrijvingen en inlichtingen, zowel voor de voettocht als voor de autobus, kan men terecht bij Nele, Wilgenstraat 1a, 2650 te Boom, elke donderdag vanaf 20 uur, 's zaterdags vanaf 19 uur en 's zondags vanaf 10 uur, of bij Lucien Van Acker, Pierstraat 425, 2638 Reet, of bij Paul Wellekens, Albert Servaeslaan 13, 2638 Reet, tel. 031/88.22.01.

P. Wellekens

lepel & vork...

EETHUIS FEESTZAAL INGRID
(150 pl.)
Olenseweg 41, WESTERLO (Voortkapel)
Tel. 014/21.36.96
Alle feesten. Specialiteiten

Herberg 't STAMPKOT
St.-Maria-Latem, ZWALM
Boerenbrood - Hesp - Kaas
Tel. 55-49.94.76
Dinsd. gesloten
Vroeger uitbater Zwalmlandia

VOEDING „DE POLDER"
Polderstaat 12, 8458 Oostduinkerke
Specialiteit:
dag. vers fruit en groenten.
Dubbele Valois-zegels aan alle leden.

„UILENSPIEGEL"
Herberg en feestzaal
Kerkstraat 24
1742 TERNAT
Tel. 582.13.45
Volksunielokaal

Café DEN KLAUWAERT
Etienne en Paule Swaans-Pelkmans
VU-lokaal
Dasstraat 23
2220 Wommelgem
Open: vrijdag vanaf 19 uur; zaterdag vanaf 13 uur; zondag vanaf 10 uur.

Restaurant KAPELLEKESHOF
Kapelstraat 1
TONGERLO-WESTERLO
Tel. 014/54.40.07
Maandag gesloten - Rustieke sfeer.

RESTAURANT TIJL
Grote Steenweg 71
9260 Oordegem
Tel. 091/69.28.74
Specialiteit ribstuk op hout
Dinsdagavond en woensdag gesloten

Industriële
brood- en banketbakkerij
Roomijs
Wilfried BLANCQUAERT
Grote Kouter 47
UITBERGEN
Tel. 091-67.57.12

CORTHALS
UW KOFFIEHUIS
Het Koffiehuis der Denderstreek.
Kattestraat 20, AALST
SPECIALITEIT van WAFELS en IJSROOM

Restaurant DE MUTSAERT
Eikenlei 61,
2280 Grobbendonk
Tel. 014-51.21.48
Gesloten maandagavond en dinsdag.
Zaal voor alle feesten.

Het Palinghuis
1910-1980
WEKELIJKSE RUSTDAG VRIJDAG TOT ZATERDAG 18 UUR
JAN PAUWELS-DE BRAUWER
De familiezaak met traditie.
70
9328 SCHOONAARDE
Oude Brugstraat 16
052-42.32.46
JAARLIJKS VERLOF DECEMBER

Banketbakkerij ANTWERPIA
Geraardsbergsestraat 38
9300 AALST
Maurits GOSSYE
Tel. 053-21.35.33
Dr. Van De Perrelei 51
BORGERHOUT
Joost GOSSYE
Tel. 031-36.56.54

Café-restaurant MUTSAERT
Eikenlei 61
2280 GROBBENDONK
Tel. 014/51.21.48.
Sluitingsdag maandagavond en dinsdag.

FEESTZAAL
« EDELWEISS »
Vossemberg 13. 1981 VOSSEM
Tel. 02/767.45.76
Alle feestelijkheden.
Mogelijkheid tot huren van bestekken.

Café «'t Leeuwke»
Kruittorenwal 2
3690 BREE
Tel. 011-46.34.51
Waar een Vlaming thuis is!
Maandag gesloten.

CAFE-FRITUUR
DE SNOECK
Elie van Laere
en Marcella Naessens
Lokaal Volksunie
Gontrode Heirweg 49
9230 Melle
Tel. 091-30.06.53.

Wijnimport HERMAN
Douane - stpelhuis
Menenstraat 376
WEVELGEM
Tel. 056-41.29.22
056-41.81.68
Invoer Bourgondië- en Bordeauxwijnen.
Alle grote wijnen rechtstreeks uit de kastelen.
Degustaties en verkoop:
elke vrijdag van 17 tot 19 u.
elke zaterdag van 10 tot 13 u.
en op afspraak.

Lokaal «'T SCHUURKE»
Oude Graanmarkt 25
1000 BRUSSEL
Tel. 02-513.25.64
Waar Vlamingen THUIS zijn.

SPECIALIST VOOR AL UW FEESTEN
Nilania
Verzorgde keuken.
Demokratische prijzen.
Uitgelezen dienstbetoon.
Kesselsteenweg 38
2260 Nijlen — Tel. 031/81 83.41

Beauvoordse specialiteit
Pannekoeken en wafels
Mevrouw Pauwelyn- Duquesne
Wulveringemstraat 18
8486 BEAUVOORDE
tel. 058/29.94.91
Gesloten: vrijdag, behalve in seizoen

Maak ook eens kennis met de gezellige sfeer in
Restaurant
SCHUTTERSHOF
Dorpsstraat 10
2922 RAMSDONK
Tel.: 015-71.15.49

Europ Supermarkt
Winderickxplein
Alsemberg
(Huis van vertrouwen)

FEESTZALEN - SALONS
DE LANDSKNECHT
Aannemer van alle feesten.
Ook verhuring van tafelgerief
Schildgerstraat 33
2000 Antwerpen
Tel. 031-37.45.72

DE OUDE KRING
Cafe VU-lokaal
Dorpsplein, Heusden-Limburg

Drank- en eethuis
« WALTRA »
Arduinkaai 2 (bij KVS)
1000 Brussel
Tel.: 02/219.52.12
De vier troeven van de Waltra:
1. *Vlaams in 't hart van Brussel*
2. *Je kan er altijd parkeren*
3. *Je krijgt er altijd wat te eten*
4. *De prijzen zijn sociaal*

Restaurant
BRAKELHOF
Rondplein 5, Brakel
Tel. 055/42.41.07
Feestzaal voor alle gelegenheden.

Koffiebranderij SANO
Emiel Witmannstraat 36, Schaarbeek
Tel. 02-734.56.09
Levert kwaliteitskoffie bij u thuis!

DE PUS GEBROEDERS
Lambroeckstraat 89
9320 OUDEGEM
Tel. 052/21.16.06
Algemene voeding, bieren, wijnen, likeuren. Rechtstreeks invoer Duitse en Franse wijnen.

Steeds welkom in KREKELHOF
Drankhuis met sfeer
Drie Egyptenlaan 11,
Gooik
Tel. 054-33.48.57
Uw tweede thuis!

Welkom
IN DE GROENE POORT
Dorpsstraat 31, 1686 Gooik
Tel. 02-532.54.81
Lokaal van de Volksunie

't Is een specialiteit
zoek hem op bij uw slager
of toespijswinkel
„De Beauvoordse pastei"
't Is de lichtst verteerbare.

FONTANA-BRONNEN
Nijverheidsstraat 35
TEMSE
Tel. 031-71.01.73
Waters en limonaden

Hotel-restaurant-pub
Tower Bridge
Op 5 min. van Heizelpark.
Hotel met goede smaak, standingkamers, alle komfort.
Heidebaan 98, 1850 Grimbergen. Tel. 02-252.02.40.
Menu: op zondag van 450 tot 650 fr.
Tijdens de week, suggesties van de chef + spijskaart
Open alle dagen - maaltijdchecks.

den botaniek
Koningsstraat 328
1030 Brussel
Tel. 02-218.48.38 - 218.41.72
Vlaams-Brabants restaurant, fijne keuken, gevarieerde wijnkaart, stijlvolle salons, grote tuin.

FILMTHEATERS

studio

PROGRAMMA
VAN 26 JUNI TOT 2 JULI 1981

LEUVEN 1

14 u. 2de week K.n.t.
15 u. 45 BILITIS K.t.
Walt Disney
SPACEMAN AND KING ARTHUR
17 u. 30 dolby stereo K.n.t.
Robert Duvall, Martin Sheen
APOCALYPSE NOW
10 u. 2de week K.n.t.
David Hamilton
BILITIS
21 u. 45 dolby stereo K.n.t.
Robert Duvall, Martin Sheen
APOCALYPSE NOW
0 u. 15 K.n.t.
Isabelle Huppert, Jacques Dutronc, Nathalie Baye
SAUVE QUI PEUT (LA VIE)

LEUVEN 2

14 u. K.t.
Walt Disney
SPACEMAN AND KING ARTHUR
16 u. K.n.t.
Brooke Shields, Keith Carradine
PRETTY BABY
18 u. 6de week K.n.t.
Angie Dickinson, Michael Caine
DRESSED TO KILL
19 u. 45 4de week K.n.t.
HEAVEN'S GATE
22 u. 15 K.n.t.
Brooke Shields, Keith Carradine
PRETTY BABY
0 u. 15 3de week K.n.t.
James Farentino, Melody Anderson
DEAD AND BURIED

TERVUREN

Zondag 15 u. K.t.
FLASH GORDON
Vrijdag en zaterdag 20 u. 30
Zondag 18 u.
A way of life:
QUADROPHENIA
Met een fantastische soundtrack van THE WHO
Zondag, maandag, dinsdag, woensdag en donderdag
20 u. 30 K.n.t.
Robert de Niro (Oscar 1981)
RAGING BULL

TIENEN

Vrijdag 20 u., zondag 15 u. K.t.
Walt Disney
SPACEMAN AND KING ARTHUR
De grootste Amerikaanse held van alle tijden
Vrijdag, zaterdag en zondag
22 u. K.n.t.
Laura Antonelli
PECATO VENIALE
(Dagelijkse zonde)
Zaterdag, zondag, maandag en dinsdag 20 u. K.t.
Marty Feldman (Monty Python)
IN GOD WE TRUST
(De pluimen maken de vogel niet)
Zondag 17 u. 30 K.t.
Woensdag en donderdag 20 u.
James Brolin, Kathleen Lloyd
THE CAR

KURSAAL TURNHOUT

Zondag en woensdag 15 u. K.t.
Walt Disney
DE SCHONE SLAAPSTER
Maandag, dinsdag en woensdag
18 u. en 22 u. K.t.
Robert Redford
ORDINARY PEOPLE
Maandag, dinsdag en woensdag
20 u. 15 K.t.
IN GOD WE TRUST
(De pluimen maken de vogel niet)

Tweede 11 juli-viering te Lennik

Nadat vorig jaar de Vlaamse Kring, samen met verschillende jeugd- en kulturele verenigingen instond voor de eerste 11 juli-viering, wordt thans de fakkel doorgegeven aan de Lennikse Raad voor Kultuur en Kulturele Vrijetijdsbesteding. Het wordt zeker opnieuw een feest op hoogstaand peil. Niemand minder dan Paul Daels, Voorzitter van de Vlaamse Volksbeweging en van het IJzerbedevaartkomitee, zal de feestrede uitspreken. Alle Pajottenlanders, maar zeker alle overtuigde Vlaamse Lennikenaren worden dan ook met aandrang uitgenodigd om aan het feest deel te nemen. De feestviering ziet er uit als volgt:

Op het marktplein

Algemene bevlagging van de huizen op 10 en 11 juli.
Samenkomst vanuit de deelgemeenten op het marktplein rond 19 u. 30. Optocht in het centrum met alle aanwezigen.
— Vooraan de vlaggen van de verschillende verenigingen, gevolgd door: De vendeliers; De muziekmaatschappij van Lennik; De personaliteiten, genodigden en de feestvierders.
Optreden onder muzikale begeleiding van de vendeliers van Lennik.
Optreden van de muziekmaatschappij „Sint-Cecilia" van Lennik.

In zaal „Ons Huis"

Welkomstwoord door de Voorzitter van de Lennikse Kultuurraad, de h. Jozef Van Boxlaer.
Eerste samenzang door alle aanwezigen.
Voordracht door leraar en leerling van de Lennikse muziekschool „Peter Benoit".
Optreden van het Lennikse zangkoor onder leiding van de h. Piet Borremans.
Tweede samenzang.
Feestrede door Paul Daels, derde samenzang en slotzang „De Vlaamse Leeuw".

M. Herremans, penningmeester

Vlaams Ziekenfonds in de Druivenstreek

Sedert verscheidene jaren is in de Druivenstreek het Vlaams Ziekenfonds zeer aktief. Bent u nog geen lid? Neem alvast eens kontakt met de afgevaardigden voor de streek Annie Erickx en Dirk Hiers, Langeweg 34 te Overijse, tel. 653.91.62. Wedden dat zij U iets interessants te vertellen hebben? Keer de rug naar de politieke mutualiteiten die de Vlaamse nationale gedachte belachtelijk maken! Zitdagen van het Vlaams Ziekenfonds in Overijse, Maleizen, Jezus-Eik, Eizer, Hoeilaart, Vossem, Duisburg en Loonbeek.

OOSTERSE TAPIJTEN
Een aangename belegging
Koop bij VLAMINGEN
Koop in VERTROUWEN

SELECTORIENT
HOEILAART

Henri Caronstraat 20-22, 1990 HOEILAART
Tel. 02-657.39.39

Om U beter te kunnen dienen... neem vooraf telefonisch afspraak. – 10 % voor VU-leden.

Op vakantie in Kasterlee met Grensland

Ieder jaar kunnen jongens en meisjes van 6 tot 16 jaar voor tien dagen op vakantie in een prettige en ongebonden Vlaamse sfeer. Dit jaar verblijven we te Kasterlee in het natuurgebied „Hoge Rielen", waar je nog kan verdwalen in 200 ha bos! Dit domein is eigendom van het ministerie van Nederlandse Kultuur. Het bestaat uit bossen, weiden, vijvers en duinen. De onmiddellijke omgeving is rijk aan natuurschoon: de kleine Nete, de natuurreservaten Snepkensvijver, Zeggen en Tillebroeken en de duinen van de Hoge Mouw.
Het kamp gaat door van 16 tot en met 26 juli. De inschrijvingsprijs bedraagt slechts 1500 fr. (te storten op rekening 412.300.9681.43 van vzw Grensland). Daarin zijn begrepen: alle verblijfskosten, verzekering en ophalen van de kinderen vanuit Brussel.
Samen met de meisjes en de jongens uit het Brusselse nemen er telkens ook een minderheid van kinderen uit Vlaanderen zelf deel, dit om de verbondenheid van Brussel met Vlaanderen konkreet gestalte te geven.
De Grenslandwerking staat buiten iedere partijpolitiek.

Opstel- en tekenwedstrijd

Alle jongens en meisjes van 6 tot 16 jaar kunnen deelnemen. Enige voorwaarde: eigen werk brengen met als tema Brussel.
Wordt georganizeerd door Grensland in samenwerking met de Vereniging van Vlaams Nationale Auteurs.
Alle inzendingen moeten uiterlijk op 15 juli 1981 binnen zijn.
Er zijn twee hoofdprijzen van 2.000 fr. voorzien.
Kontaktadressen: A. Peeters, Vinkenbaan 36, 3081 Perk (02-751.73.61); Lutg. Vangramberen, Liersesteenweg 228, 2510 Mortsel (031-32.21.53).

Firma VAN DOOREN
Hout
Eternit
Bouwspecialiteiten
MARLIER 1 1700 ASSE
Tel. 452.66.37 Thuisbestelling
02/452.76.67 Toonzalen

ZOEKERTJE

□ 20-jarige jongeman met diploma van stukadoor, plus verschillende jaren ervaring, zoekt een betrekking nu zijn militaire dienstplicht bijna beëindigd is. Hij is bereid alle werk te doen. Liefst in de driehoek Ninove-Asse-Brussel. Inlichtingen bij dr. Valkeniers, 569.16.04.

Salons vanaf 8.900 fr.!
GALERIJ DE KEIZER
Exclusiviteit: salons schilderijen lustrerie
kleinmeubelen geschenkartikelen
Zaakvoerder Staf Kiesekoms
Keizerstraat 2 TERNAT
Tel. 02-582 22 22
Openingsuren:
Dinsdag, woensdag en vrijdag van 13 tot 20 u. Donderdag van 9 tot 20 u. Zaterdag van 9 tot 20 u. Zondag van 14 tot 18 u. Maandag gesloten

BRABANT

JUNI

27 **MEISE-WOLVERTEM-OPPEM:** Guldensporenviering in de Sportschuur te Wolvertem met prof. Herman Mertens als gelegenheidsspreker en de Dendermondse volkskunstgroep Reynout. Samenzang. Kaarten, 50 fr. bij Maurits Passchyn, Vilvoordsesteenweg 81. Tel. 269.69.35.

28 **MEISE-WOLVERTEM-OPPEM:** Vertrek met bus naar de IJzerbedevaart. Inl. en inschrijvingen bij Theo Carriere, Mechelbaan 32. Tel. 269.29.52.

28 **DIEGEM:** Toch naar Diksmuide met bus. Inschrijvingen bestuursleden. Prijs 200 fr. volw., 100 fr. voor kinderen, minder dan 14 jaar. Vertrek om 7 uur op Decocqplein, om 7 u. 15 aan de kerk in Machelen.

JULI

3 **LIEDEKERKE:** 11 juli-herdenking om 20 u. in sportschuur Daatmet. Spreker Rik Boel, optreden van Alkuone, harmonie en zangkoor.

5 **VILVOORDE:** 11 juli-viering in het Domein 3 Fonteinen.

Leuven naar Diksmuide

Zoals vorige jaren wordt alles gecentralizeerd bij SVO, Parijsstraat 34, Leuven, tel. 016-23.24.12 van 8 tot 18 u. op de werkdagen; 's zaterdags van 14 tot 17 u. open.

Ook de groepen of gemeenten, die zelfstandig een bus inleggen en ze niet volledig bezet ofwel overbezet krijgen, kunnen bij SVO misschien een oplossing vinden voor hun probleem. Gezamenlijk vertrek: Oude markt, Leuven, om 7 u. 30.

Prijs: 275 fr. voor volwassenen en 150 fr. voor kinderen tot 14 j. fooi inbegrepen.

Voor het Hageland zorgt Davidsfonds-Hageland met als kontaktpunten, tijdens kantooruren: Dienst Leefmilieu, gemeentehuis van Betekom, tel. 016-56.61.03. Na 18 u.: Gewestvoorz. Swinnen, Keiberg te Zichem, tel. 013-77.28.08.

Andere kontaktadressen zijn:
Aarschot: Boekhandel Meulenbergs, Schaluin 74, tel. 56.93.34.
Bertem: Raf Vanderdonkt, Corbielaan 29, tel. 48.86.13.
Bierbeek: Herman Van Autgaerden, Waterstraat 16, tel. 46.26.32.
Herent: mevr. Dedeken, O.-L.-Vr.plein 91, tel. 22.96.77.
Heverlee: Guido Depaepe, Pater Lievenslaan 7, tel. 23.54.97; mevr. Vandevoorde, Pakenstr. 10, tel. 22.45.13; Wuyckens Emiel, Middelweg 21, tel. 22.41.87; Piet Ovaere, St.-Jansbergsteenw. 47, tel. 22.21.00.
Kessel-Lo: Wim Celis, Abdijlaan 24, tel. 25.65.30; Café De Kring, Jozef Pierrestr. 74, tel. 25.27.58; André Vanhoof, Overwinningsstr. 24, tel. 25.20.14.
Kortenberg: P. Vandendorpe, Leuvensesteenw. 164.
Leuven: SVO, Parijsstr. 34, tel. 23.24.12; VVVG, Kiekenstraat 1, tel. 23.04.82.
Linden: Paul Van Oyenbrugge, Nachtegalenstr. 38, tel. 25.39.46.
Loonbeek: Jos Trappeniers, Vrangsberg 10, tel. 47.16.50.
Oud-Heverlee: Bert Hamels, Bogaerdenstr. 13.
Tervuren: Jan Vandevelde, Parklaan 43, tel. 02-767.41.02; Joris Depré, Brusselsesteenw. 224.
Tildonk: P. Verbelen, Caubergstr. 2, tel. 60.12.09.
Tremelo: Wilfried De Goeyse, Langevennestr. 3, Baal, tel. 56.40.01.
Vossem: Frans Trappeniers, Treuvel 24.
Werchter: Rob Ceuppens, Beverlaak 22, tel. 60.02.29.
Wilsele: Luk Collet, Martelarenlaan 5, tel. 44.59.02; Vital Geeraerts, L. Woutersstr. 33, tel. 23.04.82.
Wijgmaal: Rudi Bollaerts, Rotselaarsesteenweg 112.
Winksele: Armand Van Laer, Dieriksgroebe 3, tel. 48.83.21.

Keuze reiswegen

Er zal keuze zijn tussen volgende reisroutes:
a) Terug rechtstreeks Leuven: vertrek uit Diksmuide om 15 u.
b) Via Frans-Vlaanderen (met bezoek aan Kassel, St.-Omaars, Kemmelberg en heel de omgeving). Vertrek uit Diksmuide om 14 u.
c) Vertrek uit Diksmuide via kust om 14 u.
d) Via Ieper met vertrek uit Diksmuide om 15 u.

Opvang te Ieper door de plaatselijke VOS voor de rondleiding en om 17 u. 30 de „Wereldvrede"-plechtigheid" mee te maken, georganizeerd door VOS-West-Vlaanderen.

DE BRUSSELPOORT

Boek- en dagbladhandel
Brusselstraat 45-47, HALLE
Tel. 02-356.85.78

LOTTO - TOTO - BELGISCHE P.M.U.
DAGBLADEN - TIJDSCHRIFTEN - ROOKWAREN
SCHOOLBENODIGDHEDEN - BOEKEN

11-juliherdenking te Tervuren

De Guldensporenviering van de gemeenten uit de Druivenstreek gaat dit jaar door te Tervuren en wel op vrijdag 3 juli 1981 om 20 uur op de binnenkoer van het Hof van Melijn, Brusselsesteenweg 11 te Tervuren rechtover het Gemeentehuis. Op deze plek worden alle Vlaamse inwoners van de streek verwacht om samen de feestdag van de Nederlandse Gemeenschap te vieren.

Bij minder goed weder gaat de viering door in de bovenzaal van het complex „De Engel", Kerkstraat te Tervuren. Het organizerend komitee vraagt zoveel mogelijk vlaggen of vaandels van verenigingen, om het podium op te fleuren. Voor meer inlichtingen kontakt opnemen met Marcel De Broyer. Tel. 687.61.76.

Meise-Wolvertem-Oppem vlagt

Het bestuur van de afdeling Meise-Wolvertem-Oppem verzoekt alle goedmenende Vlamingen in de gemeente op 28 juni a.s. (IJzerbedevaart) en op 11 juli a.s. met de „Vlaamse Leeuw" hun huis te bevlaggen. Vlaggen, zelfklevers, speldjes te verkrijgen bij Maurits Passchyn, Vilvoordsesteenweg 81 Meise, tel. 269.69.35.

Alleen de VU-fraktie verzet zich tegen de grootheidswaanzin

Hasseltse gemeenteraad stemt prestigieus struktuurplan

Op de Hasseltse gemeenteraad van dinsdag 16 juni werd het struktuurplan voor Groot-Hasselt besproken en gestemd. Deze zitting werd, uitzonderlijk voor deze gemeente, druk bijgewoond door mensen van het A24-aktiekomitee, VU-afdelingsbestuursleden en belangstellenden. Eveneens uitzonderlijk voor de raadszittingen in onze stad liep deze van dinsdag 16 juni uit tot middernacht.

Het struktuurplan voor Hasselt geeft een toekomstvisie op de strukturele omlijsting van Hasselt. Dat betekent dat elke Hasselaar onmiddellijk de gevolgen van de uitbouw van zijn leefgemeenschap zal voelen, want een struktuurplan moet een dynamische visie geven op de strukturele uitbouw van de gehele leefsituatie van een gemeente.

Het struktuurplan voor Hasselt, opgesteld door het studiebureau van Heesewijk, in opdracht van de gemeenteraad (1977), houdt echter totaal geen rekening met de mens en zijn leefmilieu. De woonfunktie krijgt een tweederangsfunktie toegekend. Woonwijken zouden slechts volwaardig kunnen worden uitgebouwd als ze meer dan 4.000 inwoners tellen. Verder onderscheidt men in dit plan woonzones van verschillende orde waarbij deelgemeenten en kleine wijken ondergeschikt zijn aan het centrale stadscentrum (kern van de machtige CVP-middenstand). Deze vertikale hiërarchie spruit voort uit het feit dat men in de wegeninfrastruktuur lokale, bovenlokale enz... wegen onderscheidt. Elke funktie- en verkeersvorm krijgt zijn eigen soort weg.

Het plan benadrukt vooral dat Hasselt zich moet bevestigen als groeipool van eerste orde en het enige grote centrum van Limburg moet worden. Hiermee wordt onder meer bedoeld dat Hasselt alle investeringen voor funkties die door aard en omvang slechts eenmaal in Limburg kunnen gebeuren naar Hasselt moeten gehaald worden. Dat wil zeggen dat de hele administratie die door decentralizatie naar Limburg komt naar Hasselt zou moeten gaan. Het akademisch ziekenhuis b.v... De rest van Limburg krijgt hiervan niet het minste. (En Hasseltse burgervaderen vergenoegen zich al over hun toekomstige komfortabele zetels).

Supercentralistisch

Door deze supercentralistische ordening kan dan de planning van een groot aantal nieuwe wegen verrechtvaardigd worden, denken CVP en studiebureau. Hieraan wordt ook het grootste deel van het struktuurplan gewijd. Voor deze grootschalige en supercentralistische visie kreeg de absolute CVP-meerderheid de volle steun van SP en PVV-oppositiefrakties.

Enkel de VU-fraktie had een fundamenteel andere visie hoe de doelstellingen van dit struktuurplan moeten zijn.

Inzake de verkeersinfrastruktuur voorziet het struktuurplan in de aanbouw van een totaal nieuw net van expreswegen. Voor elk kongestiepunt in de verkeerscirkulatie voorziet het plan slechts één oplossing: een nieuwe weg. Op die wijze zou Hasselt een soort van derde ring krijgen.

De grootste doorn in het oog is echter de geplande Oost-Tangent. De vier voorgestelde versies van deze autoweg volgen bijna hetzelfde tracé als de vroeger door de Limburgse bevolking zo gewraakte A-24. Hierdoor is het vuur natuurlijk helemaal in de pan geslagen.

Na een inleidend woord van de CVP-schepen van „kultuur" had de CVP-fraktie enkel woorden van lof voor dit grootschalige, centralistische en milieuvernielende plan.

De SP-fraktie verklaarde zich akkoord met de centralistische grondprincipes van het plan. Zij had enkel bezwaren tegen de pseudo A-24 die werd afgekeurd. Die afkeuring lokte applaus uit op de publieke banken waarop de voorzitter het publiek verbood verdere reakties te laten blijken.

De PVV-fraktie verklaarde fier te zijn op dit plan.

Alleen de VU-fraktie had bij monde van haar fraktieleider Jean-Paul Claes fundamentele bezwaren tegen het voorgestelde struktuurplan.

Het VU-alternatief

J.P. Claes stelde dat de Volksunie uitgaat van het integraal federalisme. Daarom is de VU gekant tegen het Hasseltse centralisme als gevolg van het privaat egoïsme. Volgens de VU-woordvoerder kunnen er in Limburg een vijftal gelijkwaardige centra worden uitgebouwd die de belangrijke funkties onder elkaar kunnen verdelen. Op die wijze krijgt iedereen zijn rechtmatige deel.

Aldus bevordert men de kleinschaligheid, de autonomie en de kreativiteit van de mens in een zuiver milieu. De menselijke vrijheid kan slechts volwaardig uitgroeien onder een gedecentralizeerde maatschappijstruktuur.

Tevens wees J.P. Claes erop dat het alternatief van de Volksunie een net van woonerven is. Woonerven die alle evenwaardig zijn en door evenwaardige wegen worden verbonden. Het herwinningsprocédé wordt hier ook toegepast op de wegen: oude wegen worden opnieuw gebruikt, maar aangepast aan de omstandigheden.

Betrokkenheid

De bevolking moet volgens de VU bij de besluitvorming rond een struktuurplan betrokken worden. Enkel zo kan die besluitvorming demokratisch verlopen. Hiermee klaagde J.P. Claes ook de ondemokratische totstandkoming van het struktuurplan aan. De bevolking werd slechts sporadisch en achteraf van het struktuurplan op de hoogte gebracht. Het schepenkollege vindt dat echter demokratisch en voldoende. Daarna leverde de VU-woordvoerder artikelsgewijs kritiek op het plan waardoor hij een groot deel van deze bespreking beheerste.

De VU stelde bij vele artikelen alternatieven of aanvullingen die eerst door het afdelingsbestuur besproken waren.

Tot slot mag vermeld worden dat het VU-alternatief door een gemeenschappelijke werkgroep van VU en VUJO, onder leiding van volksvertegenwoordiger W. Desaeyere, gemeenteraadslid J.P. Claes, voorzitter VUJO-Limburg W. Remy en sekretaris VUJO-Limburg L. Luwel werd uitgewerkt. VU en VUJO zullen in Hasselt blijven hameren op de grootheidswaanzin, de verspilzucht, het milieuonvriendelijke en ondemokratische karakter van het besluit van de jongste gemeenteraad. Telkens zullen zij hun alternatief blijven verdedigen.

Wilfried Remy

LIMBURG

28 **GENK:** VUJO-leden die niet met de Vredesfietseling naar de IJzerbedevaart gaan, kunnen ook met de bus. Vertrek: 5 u. 45, Fruitmarkt, Genk. Reis: 250 fr. Aanvragen bij Ivo Coninx (tel. 35.76.38).

FVV Tessenderlo naar Maastricht en Thorn

Traditiegetrouw eindigt FVV-Tessenderlo het werkjaar met een daguitstap; dit jaar naar Maastricht en Thorn op woensdag 1 juli. Vertrek: Engsbergen om 7 u. 40, Tessenderlo kerk om 7 u. 45, Hulst kerk om 8 u.

Programma: 9 u. 30: bezoek aan de grotten St.-Pietersberg (duur 1 uur). We bezoeken het noordelijk gangenstelsel met eeuwenoude handschriften, schatkamer uit WO II, waterput, bakoven, enz. 11 u.: koffie en taart in het Maaspaviljoen te Maastricht. 11 u. 30: wandeling onder leiding van gidsen door het oude stadsgedeelte van Maastricht. 13 u.-15 u. 30: vrije tijd om te winkelen en te eten. 15 u. 30: vertrek naar Thorn. 16 u.-18 u.: bezoek aan het „witte stadje" waar eeuwen lang een vrouw regeerde, nl. de „Vorstin Abdis". Prijs: 320 fr.

Inschrijven bij Irène Camps, Sparrenweg 25 (33.20.79), Thérèse Gobert, Diestsestraat 3 (66.10.80), Greetje Henkens, Processieweg 12 (66.24.85), Mia Nijs, Biesdelle 30 (66.23.38), Lilv Pals, Kerkstraat 132 (66.18.45).

Oorlog en repressie in Limburg

Welke Limburgse „WIJ"-lezer heeft nog dokumenten of eigen getuigenissen over de oorlogsjaren in Limburg, toen daar een niets ontziende terreur woedde? Die geschiedenis en ook die van de repressie mag voor de komende generaties niet verloren gaan, en wordt daarom nu te boek gesteld. Wie helpt? Schrijven naar Jos Bouveroux, Bierbeekstraat 30, te Heverlee of tel. na 20 uur op 016-23.16.42.

Financiële strop voor Tessenderlo

Op de gemeenteraadszitting van voor enkele weken zat iedereen er toch wel onthutst bij na de interpellatie van Mil Pals (Volksbelangen) over de financiële toestand van de gemeente en een alarmerende brief van het Gemeentekrediet. Daarmee krijgen de mensen van Volksbelangen gelijk na jarenlang het financieel wanbeheer van de CVP-SP-meerderheid te hebben aangeklaagd. Een andere belangrijke tussenkomst was naar aanleiding van een overeenkomst tussen Tessenderlo Chemie en de gemeente in verband met de aanleg van een bufferzone.

Te zware schuldenlast

Het financieel beleid is steeds één van de stokpaardjes geweest van Volksbelangen, vroeger bij monder van Rik Decoster en thans bij monde van Mil Pals.

De aanleiding tot deze onverwachte interpellatie over de financiële toestand van Tessenderlo was een recente brief van het Gemeentekrediet waarin erop gewezen werd dat thans het leningsvermogen van Tessenderlo is uitgeput!

Bij de bespreking van de begroting '81 had Volksbelangen nog de te hoge schuldenlast van onze gemeente aangeklaagd. Thans is het zover dat de gemeenschap de gevolgen ervan zal moeten dragen. Tessenderlo zit aan het einde van zijn financiële middelen, maar er is nog geen sportpark, geen sporthal, geen kultureel centrum, geen gebouwen voor de muziekschool, kinderheil en brandweer, geen wijkhuizen in de gehuchten, enz. Het resultaat van een jarenlange prestige-politiek: een feestzaal van 100 miljoen, een molen van 25 miljoen, enz. Het was een keiharde interpellatie met cijfers en feiten, maar de burgemeester noch de schepen van financiën schenen de ernst van de toestand te beseffen en antwoordden dat ze nog wel wat kneepjes achter de hand hadden om het leningsplafond van Tessenderlo op te trekken... Toehoorders en pers voelden het echter anders aan en besteedden ruime aandacht aan deze interpellatie.

Op diezelfde zitting vroeg de burgemeester de goedkeuring van een overeenkomst tusen de gemeente (de burgemeester) enerzijds en Tessenderlo Chemie anderzijds in verband met de aanleg van een bufferzone rond het industriepark Schoonhees, waarin o.a. Phillips Petroleum ligt.

Voor Volksbelangen was de voorgestelde overeenkomst gewoon onaanvaardbaar. Eerst en vooral omdat de gemeenteraad dan iedere zeggenschap over het betrokken gebied zou verliezen en dus ook geen inspraak meer zou hebben bij nieuwe industriële vestigingen nabij het centrum (denk aan PP). Bovendien zou de voorgstelde overeenkomst weer maar eens financiële lasten opleggen aan de gemeenschap.

Daar het onmiddellijk duidelijk was dat de andere frakties niet de ernst van deze overeenkomst beseften, vroeg Mil Pals uitstel van dit agendapunt. Alhoewel de burgemeester deze overeenkomst er onmiddellijk wilde doorhalen kwam er toch een stemming die de vergadering van dit agendapunt tot gevolg had. Ieder krijgt nu nog een kans deze overeenkomst nauwkeurig te ontleden om achteraf met kennis van zaken te kunnen oordelen en stemmen over deze belangrijke aangelegenheid.

Deze raadszitting heeft nog maar eens aangetoond dat Volksbelangen een zeer klare kijk heeft op het Loois gemeentebeleid en dat de andere frakties de standpunten van Volksbelangen steeds vaker bijtreden...

L.D.B.

Volksunie-Limburg hield tuikabelbr(e)ug(el)feest

Op zaterdag 13 juni organizeerde de VU-afdeling Hasselt in samenwerking met de VU-arrondissementen van Limburg een Breugelfeest op de beruchte tuikabelbrug van Godsheide-Hasselt. Dit originele initiatief stond in het kader van de aktie van VU-Limburg: „Limburger vecht voor je recht". Meer specifiek werd met deze ludieke aktie de verspilzucht van de overheid aangeklaagd. Het voorstel van de Volksunie voor de bestemming van deze brug is dan ook dat ze geklasseerd zou worden om aan te tonen met welke onverantwoordelijkheid de meerderheidspartijen hun beleid voeren. Zaterdag 13 juni mocht voor de VU zeker een groot sukses genoemd. Niettegenstaande de vrees voor ontzetting door de rijkswacht kwamen toch ongeveer vierhonderd mensen onze aktie bezoeken. Onder hen een aantal vertegenwoordigers van het A24 aktiekomitee. Op de foto: derde van links volksvertegenwoordiger W. Desaeyere.

Wilfried Remy

Gentse raad in de alledaagse problemen

Een korte dagorde liet de Gentse gemeenteraadsleden toe zich even te bezinnen over meer alledaagse problemen.

Guido De Roo (VU) vroeg het kollege, bij de studie van het nieuwbouw-complex voor het ekonomaat, rekening te houden met de optimale schikking van de rekken in funktie van de loopafstand. Het aantal te behandelen stukken zal in de toekomst oplopen van 4.000 tot 10.000 zodat de mogelijkheid moet geboden worden méér rationeel te werken.

Aimé Verpaele (VU) verwonderde zich over de door schepen Temmerman voorgestelde aanduiding van een studiebureau voor de inplanting van een gebouw in het Zuidpark. Kan de stad hier zelf geen studie over maken en dit kaderen in het geheel van de renovatie van het Zuidkwartier? Bovendien meende hij dat dit behoort tot de bevoegdheden van schepen Monsaert (stadsrenovatie) die precies op het reservebankje is beland.

Schepen Temmerman stelde hem hieromtrent gerust. Deze zaak is in het kollege geregeld en aan hemzelf opgedragen aangezien het hier een terrein betreft dat geïntegreerd is in het EGW-complex. De bedoeling is enkel na te gaan welke mogelijkheden er zijn voor een eventueel gebouw.

Guido De Roo bereed nogmaals zijn stokpaardje: de aankopen van algemene aard moeten gebeuren door de centrale aankoopdienst en niet door elke dienst afzonderlijk, terwijl de specifieke aankopen (b.v. politiewagens en -motors) ten laste kunnen vallen van de dienst zélf.

Ook het onderhoud van het wagenpark moet centraal gebeuren, zij het niet noodzakelijk in een centrale werkplaats. Centralisatie kan ook in gespecializeerde werkplaatsen (bv. oliesmeren). Burgemeester De Paepe beloofde dit voor te leggen in een werkvergadering van het betrokken personeel.

In antwoord op raadslid Wijnakker (PVV) ontkende schepen Mortier dat de aankoop van nieuwe lijkwagens (3 ter vervanging + 1 nieuwe) méér konkurrentie zou betekenen van privébedrijven. De wagens rijden steeds meer naar Ukkel (krematie) en zijn dus méér tijd onderweg. Bovendien is het nodig om een wagen in reserve te houden voor drukke dagen en bij defekt. In het weekend wordt slechts gewerkt op halve kracht en blijven drie wagens binnen.

Een nieuw pakket straatnaamwijzigingen werd goedgekeurd, wat VU-raadslid **Storme** liet opmerken op de nieuwe straatnaamborden ook de naam van de oude deelgemeente te vermelden.

De burgemeester zal een plan laten opmaken voor de praktische uitvoering van de wijzigingen en de hernummering.

Het gasbedrijf Imogaz wordt opgeheven vanaf 18 juli e.k. De stad Gent zal het net in de 5 aangesloten deelgemeenten overnemen. Het personeel stelt echter méér problemen.

De heer Fack (SP) las de raad de opzeggingsbrief voor die de 10 betrokken personeelsleden vanwege Intercom (deel uitmakend van Imogaz) ontvangen hebben. Hierin werd met een beschuldigende vinger naar de stad gewezen wat betreft eventuele overname van dit personeel.

Ook **Verpaele** (VU) en Van Belle (CVP) dachten dat men dit niet zomaar kan laten passeren en dat onderhandelingen geboden zijn. Schepen Temmerman zette de situatie uiteen: dit personeel heeft een overeenkomst met Intercom, met een zeer gunstig personeelsstatuut. De stad kan dit als zodanig niet overnemen, en mag dit ook niet, maar is wel bereid 5 tot 8 mensen in dienst te nemen (met vaste benoeming en behoud van anciënniteit) maar met het statuut van het stadspersoneel. Intercom weigert dit evenals een andere voorgestelde formule, nl. het personeel in dienst houden van Intercom en ter beschikking stellen van de stad tegen de loonlast van stadspersoneel.

Hugo Waeterloos hernieuwde zijn voorstel om 2 vrijstellingen te voorzien inzake belasting op de niet bebouwde percelen: enerzijds per kind ten laste en anderzijds voor percelen ter beschikking gesteld voor speelpleinen. Schepen Roels (Financiën) was akkoord met het principe maar stuit op een weigering vanwege ministerie en provincie.

Aimé Verpaele interpelleerde ten slotte over het feestprogramma van de kermis in Gentbrugge. Ondanks de goede verstandhouding in de kulturele raad en het reeds goedgekeurde programma werd in extremis nog een extra tentoonstelling georganizeerd, via tussenkomst van het stadsbestuur, door CSC. Het officieel programma (verspreid door de stad) vermeldde als mede-organizator SP-provincieraadslid Jean Lepeau, wat volgens **Verpaele** misbruik was voor persoonlijke, propagandistische doeleinden. Schepen Van de Weghe noemde dit een misverstand tussen stadsbestuur en drukker en ook schepen Temmerman bevestigde dat men hier niets moest achter zoeken.

Carla Brion

11 juli-herdenking te Temse

Davidsfonds, VOS, A. Verbruggenkring en gebr. Van Raemdonckkring nodigen u uit op de jaarlijkse Guldensporenherdenking in het parochiaal centrum van Kristus Koning, Prinsenlaan, Temse, op zaterdag 4 juli om 20 u.

Om 19 u. is er in de Kristus-Koningkerk een eucharistieviering die opgedragen wordt ter intentie „voor alle overleden Vlamingen die zich ingezet hebben voor de ontvoogding van hun volk".

Gastspreker op onze avond is Raymond Derine. Verder zijn er de optredens van de dansgroep Krabbeke Steur en het Vossenkoor onder leiding van Simon Waltens die ook de samenzang zal verzorgen. Gezien de enorme bijval die de kwiswedstrijd vorig jaar kende, gaan wij deze nogmaals hernemen doch nu met een hogere moeilijkheidsgraad en in één enkele ronde. De wedstrijd handelt ook nu weer over „150 jaar Vlaamse en sociale beweging" waarin alle aspekten van de Vlaamse beweging, ook plaatselijke, weer aan bod zullen komen. Kandidaten nemen kontakt op met W. Lijssens, Verzusteringslaan 3 (tel. 71.32.61) of op de avond zef. De winnaars worden met een geschenk bedacht.

Tijdens de pauze zullen de hongerige magen weer kunnen gestild worden.

Kreativiteit met kinderen

Het Vormingscentrum Lodewijk Dosfel organizeert een kursus „Kreativiteitsvormen met kinderen uit dagverblijven", gedurende het weekeinde van 11 en 12 juli 1981, telkens van 10 u. tot 17 u. 30. De kursus gaat door in Vlied vzw, Kortrijksesteenweg 601, 9000 Gent. Deelnemersbijdragen: 500 fr. (boterhammen meebrengen).

Gedurende dit weekend wordt er gewerkt rond kreatief spel met peuters, koncentratie, imitatie, improvizatie, spel en ontwikkeling van het jonge kind, kostumeren en sminken, van klank- en taalexpressie naar manuele expressie.

Voor verdere inlichtingen of inschrijvingen: Vormingscentrum Lodewijk Dosfel vzw, Bennesteeg 4, 9000 Get, tel. 091-25.75.27. Inschrijven uiterlijk op 6 juli 1981.

OOST-VLAANDEREN

Juni

26 GROOT-AALST: VUJO-debatavond met als gastspreker prof. Jef Maton. Om 20 u. in het Gulden Vlies, Esplanade 13.

Juli

3 WONDELGEM: 11 juli-viering in het teken van de Vlaamse Bevrijdingsstrijd met VVVG, VOS, DF, VTB-VAB. Om 20 u. in feestzaal van de Vrije Gemengde School, Botestraat. Poëzie, muziek en zang voor Jini Brasseur, Francis Verdoodt, Els van den Eynde en Wilfried Joris. Eregast is Bart Vandermoere. Toegang vrij.

10 HAMME: 11 juli-viering om 20 u. in de Vlaamse Schouwburg. Organizatie: VU-werkgroep Milieu en Kultuur en de groep Vrouwenwerking.
Programma: Jef Elbers. Feestredenaar: Bart Vandermoeren. Inkom: 100 fr.; voorverkoop: 80 fr.

11 AALST: Grootse Guldensporenviering om 15 u. in zaal De Koornbloem, Grote Markt. Gastspreker: senator O. Van Ooteghem. Slotwoord door kamerlid Jan Caudron.

11 GENT-EEKLO (arr.): Strijdvergadering in het teken van 11 juli om 20 u. in Vlaams huis „Roeland", Korte Kruisstraat te Gent. Gastspreker: Hugo Schiltz.

VU-Burst, Bambrugge, Aaigem boordevol aktie

Overzicht

Ons werkjaar begint steeds met ons Joelfeest, op 22 november 1980 was het reeds ons 15de Joelfeest. In Vlaanderen ligt normaal de grootste politieke aktiviteit stil in de maanden juli en oogst. Na de vakantie is ieder dan weer aan het wakker schieten, van hoog tot laag. Daarom ook een klein overzicht der werking — met de goede mare dat weer een aantal nieuwe leden werden ingeschreven. Er was de aktiviteitenbalans van onze gemeenteraadsleden - afdelingsleden, enz. De ruime aktiviteit van onze VU-schepenen. De aktiviteit van de OCMW-bestuursleden, aktiviteit van onze familiale sociale ziekenbond Priester Daens met onze bode RVD. De afdeling steunde: de oprichting van het gedenkteken A. Preud'homme, de Vlamingen van Komen, de Voerstreek, de getroffen Fons Madereel en de Brusselse randgemeenten.

De afdeling organizeerde: het 15de Joelfeest, de kerstfeestrondgang, nieuwjaarsgeschenken; ledenfeest 31 januari 1981, medewerkersfeest, naar het Zangfeest met 51 mensen.

IJzerbedevaart

We doen een warme oproep tot al onze leden om deel te nemen. Vertrek der personenwagens aan de kerk te Burst om 6 u. 30. Voor verdere inlichtingen tel. 053-62.30.92. Aktieven van Herzele, St.-Lievens-Houtem, Borsbeke, Hillegem ook zeer welkom. Busopstap te Mere: Hof ten Daele. Verscheidene bussen te Aalst o.a. aan de IJzer.

Neem daar dus inlichtingen wie buslief-hebber is.

Naar Frans-Vlaanderen

Leg reeds nu uw beslissing vast om mee te gaan. Knapzak mag zeker en vast meegenomen. Reken in elk geval ongeveer 750 fr. per persoon. Voor minderjarigen speciale rekening. Het bestuur maakt in juni de verkenningstocht. Wie mee wil belle de voorzitter.

Gulden Sporenherdenking te Oudenaarde, 5 juli a.s.

De Gulden Sporenherdenking gaat door 5 juli a.s. in het Stedelijk Centrum te Oudenaarde-Heurne. Hier het programma:

11 u.: eucharistieviering in de parochiekerk van Heurne. Na de dienst receptie waarop iedereen uitgenodigd is. Vanaf 12 u. 30 en ook 's avonds barbecue met grote verscheidenheid van vlees, groenten en sausen. Kaarten worden op voorhand verkocht aan de prijs van 200 fr. Kinderen beneden de 12 jaar betalen 100 fr. Men is natuurlijk niet verplicht op voorhand in te schrijven. 14 u. 30 Minivoetbaltornooi met deelname van 4 heren- en 2 damesploegen uit Heurne, Oudenaarde, Zingem, Brakel, Petegem. 15 u.: Prijskampen met de krulbollen en schietstuiveren. Inschrijving voor beide ter plaatse, de gewone reglementen voor het krulbol en schietstuiveren zijn van tel.

Tussendoor optreden van de Zwalmfanfare. 18 u. 30 Uitreiking der prijzen met gelegenheidstoespraak door volksvertegenwoordiger Paul Van Grembergen. Deze Gulden Sporenviering wordt besloten met een gezellig samenzijn met dansgelegenheid.

Motie tot wijziging gemeentekieswet goedgekeurd

Gemeenteraad Lovendegem

Op voorstel van raadslid Hugo Van der Cruyssen (VU) heeft de gemeenteraad van Lovendegem (O.-Vl.) volgende motie goedgekeurd.

„De gemeenteraad van Lovendegem, in zitting van dinsdag 16 juni 1981 bijeen, stelt vast: dat de wetgever bij de wijziging van de gemeentekieswet in 1976 door gepanacheerde stembiljetten als ongeldig te verklaren aan een belangrijk aspekt uit het gemeentelijk leven is voorbijgegaan: de dorpsgebondenheid.

"De Raad stelt vast dat akties als „Jaar van het Dorp" en „Dorpsontwikkelingsprojekten" ook bij de hogere overheid op een herbronning duiden van het dorp als echte en hechte leefgemeenschap. Het die begrensde gemeenschap mogelijk maken op een demokratische wijze aan de dorpsrenovatie te helpen meebouwen zou een hernieuwde stap in de goede richting betekenen.

"De verscheidenheid in een dorpsgemeenschap is een kleurrijke rijkdom waarover de gemeentenaren zich het best zelf kunnen uitspreken bij middel van nieuwe mogelijkheden hen door de wetgeving geboden.

"De Raad vraagt dat, rekening gehouden met dit verzoek uit de basis, er een parlementair initiatief zou genomen worden tot wijziging van de gemeentekieswet en de toestand van vóór de wijziging van 1976 zou behouden blijven."

Wie meer over dit plaatselijk voorstel wil vernemen neemt best kontakt op met VU-raadslid Hugo Van der Cruyssen, Kerkstraat 5 tot Lovendegem (091-72.76.91).

VU-arr. Dendermonde neemt CVP-voorstel op de korrel

De Volksunie arrondissement Dendermonde nam kennis van het op zichzelf verheugende feit dat 10 CVP-kamerleden waaronder Lenssens en Uyttendaele, een wetsvoorstel hebben ingediend om de 5 grote nationale ekonomische sektoren als staal, scheepsbouw en havens te regionalizeren. Met verbijstering stelt de VU-arr. Dendermonde echter vast, dat identieke VU-voorstellen gedaan op 4 augustus 1980 in de Kamer door alle CVP-volksvertegenwoordigers, ook de ondertekenaars van het huidige voorstel, werden verworpen. Daarbij dient genoteerd dat CVP-voorzitter Tindemans — zijn dubbelzinnige politiek getrouw — reeds afstand heeft genomen van het huidige CVP-voorstel.

Bovendien is het voorstel strijdig met het regeerakkoord door de CVP mee onderschreven, en is de Vlaamse meerderheid in het parlement ingevolge de grendelgrondwet niet meer in staat zo 'n voorstel te doen goedkeuren.

De VU-arr. Dendermonde is er dan ook volstrekt zeker van dat de CVP in deze belangrijke aangelegenheid alleen de schijn ophoudt uitsluitend om haar kapitulatie in de zaak van de tientallen miljardenstroom naar de Waalse staalindustrie te verdoezelen.

De VU-arr. Dendermonde vraagt alle VU-ieden, „Wij-lezers" en sympatizanten mee te helpen om dit ongelooflijk schijnheilig optreden van de Vlaamse CVP in de meest brede kring bekend te maken.

VU-arr. Dendermonde

Guldensporenherdenking te Aalst

Het „Guldensporenkomitee" van Groot-Aalst nodigt alle Vlamingen uit op zijn eerste grootse „Guldensporenherdenking". Geen feest... Maar een „herdenken" van wat onze voorouders, en de vorige en huidige generatie hebben geofferd voor een vrij en zelfstandig Vlaanderen.

Deze „Guldensporenherdenking" zal doorgaan op zaterdag 11 juli om 15 uur. Zaal „De Koornbloem" (bij Gaston Van Der Elst), Grote Markt te Aalst. Werken mee:

— Muziekkapel VNJ (Gewest Aalst/Mere).
— Muziekmaatschappij „De Terjodenaren (versterkt).
— Zangkoor „Emiel Hullebroeck" Gent
— Het Brussels „Ketje" (Herman Daelman) met een 11-julinummer.
— Volksmuziekgroep „Krebbel"
— Samenzang o.l.v. Vermeersch.
— Gastspreker: senator O. Van Ooteghem.
— Slotwoord: volksvertegenwoordiger Jan Caudron.Regie: Herwig Praet.

O.C.M.W. BRUGGE

Aanleggen werfingsreserve bureauchef licentiaat kunstgeschiedenis (man of vrouw) geldig tot 30 november 1983

Voorwaarden tot deelneming aan het eksamen:

1. Gewone administratieve voorwaarden.
2. **Leeftijd:** de leeftijdsgrens van 45 jaar niet overschreven hebben bij indiensttreding. Voor de personeelsleden, die in dienst van een O.C.M.W. zijn of werkzaam bij een andere overheidsdienst geldt, inzake deze leeftijd, de volgende regeling: op 65-jarige leeftijd ten minste 20 pensioenaanspraak verlenende dienstjaren kunnen laten gelden ten aanzien van de Omslagkas voor Gemeentelijke Pensioenen.
3. **Diploma:** licentiaat in de kunstgeschiedenis en oudheidkunde.
4. Slagen voor een gewoon (niet vergelijkend) aanwervingseksamen.

Weddeschaal: 1.80 tegen indexcijfer 212,23 %: 580.407-951.597 (in 23 jaar).

Inschrijvingsgeld: 200 fr. storten op P.R. nr. 000-0009321-09 van het O.C.M.W. Brugge, Karthuizerinnenstraat 4, te 8000 Brugge, vóór 31 juli 1981, met vermelding „Eksamen Bureauchef Licentiaat kunstgeschiedenis".

In te sturen: Uiterlijk tegen 31 juli 1981 aan de personeelsdienst van het O.C.M.W. Brugge, A.Z. St.-Jan, Ruddershove 10 te 8000 Brugge: geschreven aanvraag tot deelneming eksamen, recent bewijs goed zedelijk gedrag, geboorteakte, voor eensluidend verklaard afschrift diploma, dienstplichtattest voor de mannen.

(Adv. 111)

O.C.M.W. BRUGGE

Aanleggen werfingsreserve adjunkt-direkteur(trice) voor verpleging geldig tot 30 november 1983

Voorwaarden tot deelneming aan het eksamen:

1. Gewone administratieve voorwaarden.
2. **Leeftijd:** De leeftijdsgrens van 45 jaar niet overschreden hebben bij indiensttreding. Voor de personeelsleden, die in dienst van een O.C.M.W. zijn of werkzaam bij een andere overheidsdienst geldt, inzake deze leeftijd, de volgende regeling: op 65-jarige leeftijd ten minste 20 pensioenaanspraak verlenende dienstjaren kunnen laten gelden ten aanzien van de Omslagkas voor Gemeentelijke Pensioenen.
3. **Diploma's:** a) het diploma van gegradueerde ziekenverpleegkundige of vroedvrouw; b) de licentie in de medische sociale wetenschappen met betrekking tot het ziekenhuisbeheer.
4. **Praktijk:** 5 jaar effektieve beroepspraktijk tellen als gegradueerde verpleegkundige of vroedvrouw in een verpleegkundige dienst van een ziekenhuis.
5. Slagen voor een vergelijkend aanwervingseksamen.

Weddeschaal: 1.87 tegen indexcijfer 212,23 %: 634.398-1.010.312 (in 25 jaar).

Inschrijvingsgeld: 200 fr. storten op P.R. nr. 000-0099581-59 van het A.Z. St.-Jan, Ruddershove 10, te 8000 Brugge, vóór 31 juli 1981, met vermelding „Eksamen Adjunkt-Direkteur(trice) Verpleging".

In te sturen: uiterlijk tegen 31 juli 1981 aan de Personeelsdienst van het O.C.M.W. Brugge, A.Z. St.-Jan, Ruddershove 10, te 8000 Brugge: geschreven aanvraag deelneming eksamen, recent bewijs goed zedelijk gedrag, geboorteakte, voor eensluidend verklaarde afschriften diploma's, bewijsstuk(ken) van 5 jaar effektieve beroepspraktijk als gegradueerd verpleegkundige of vroedvrouw in een verpleegkundige dienst van een ziekenhuis, dienstplichtattest voor de mannen.

(Adv. 112)

VU-Tielt luistert naar de inwoners

Toen een tijd geleden José Lampaert voorzitter van de afdeling Tielt werd, was het voor iedereen duidelijk: voortaan zou de klemtoon meer gelegd worden op de straat- en „huis aan huis"-akties. Na enkele weken voorzitterschap realizeerde hij, in de maanden januari-februari, reeds een aktie tot het bekomen van rood-groene verkeerslichten aan het kruispunt „De Vierhoek". Ondanks jaren oude beloften door het ministerie van Openbare Werken bleef dit kruispunt verstoken van de nodige veiligheidsmaatregelen. Met als natuurlijk gevolg: veel ongevallen en een echte verkeerschaos op de spitsuren.

Aangezien het Volksunie-aandringen, door middel van parlementaire vragen en tussenkomsten in provincie- en gemeenteraad zonder gevolg bleef, moesten de inwoners zelf de minister onder druk zetten. In alle omliggende straten werd huis aan huis met een petitielijst rondgegaan. Meer dan duizend handtekeningen werden verzameld... Niemand van de aangezochten weigerde te tekenen. Daarna volgde de climax: een ludieke betoging trok door de straten van Tielt.

En... naar het schijnt, komt er nu schot in de zaak.

Nu is de afdeling reeds begonnen aan een ander groots projekt „Aktie Caravan" genaamd.

De bedoeling is wijk per wijk, gans de fusiegemeente te bezoeken en huis aan huis kontakt op te nemen met de inwoners. Met hen te praten over de nationale en gemeentelijke politiek maar vooral over hun eigen wijk, hun wensen en zorgen.

Eén wijk werd reeds aangedaan nl. de sociale woonwijk „Hoogserlei". Het scenario verliep ongeveer als volgt:

- De woensdagnamiddag werd in alle bussen een pamflet gestopt met de aankondiging dat de volgende zaterdag een aantal gemeenteraads- en bestuursleden van de Volksunie de wijk zouden bezoeken.
- De zaterdag werd deze aankondiging herhaald met de radiowagen. Daarna begon het aanbellen.
- Ter gelegenheid van het huisbezoek werd nog een pamflet afgegeven met alle nuttige plaatselijke VU-adressen.
- Diegenen die andere dokumentatie wensten of een langer gesprek konden terecht in onze caravan, waar een bloemlezing te krijgen was van de nationale en plaatselijke uitgaven.

De reakties van de inwoners waren onverdeeld gunstig... „Eindelijk kwamen eens de politiekers zelf naar de mensen en niet omgekeerd."

Uiteraard zal deze aktie dan ook herhaald worden in andere wijken en deelgemeenten... Hopelijk bij beter weer en in de aanwezigheid van alle mandatarissen en bestuursleden.

Luk De Rammelaere

WEST-VLAANDEREN

Juni

28 **IZEGEM:** 12de voettocht Izegem-Diksmuide naar de IJzerbedevaart. Vertrek om 4 u. aan het Vlaams Huis, Grote Markt. Vooraf inschrijven in het Vlaams Huis of bij leden van het organizerend komitee.

JULI

5 **KORTRIJK:** VNJ-wandelzoektocht. Start om 14 uur aan de schoogebouwen van het St.-Teresia-instituut, Wielewaallaan te Kortrijk. Afstand 7 km of 14 km. Daarna barbecue. Later op de avond projektie film van het kamp 1980 gevolgd door een zangstonde.

Deze ploeg hield ondanks het koude weer tot het einde vol: Walter Verbeke, José Lampaert, Kees Kleysen en zoon, Luk De Rammelaere, Jaak Pelgrims... en Herman Verslype (die stond dan wel aan de andere kant van de camera).

Nieuws uit het Roeselaarse

Eindelijk lichten aan R.W.-Moorseelse-steenweg te Rumbeke

Onze Volksunie-fraktie dringt reeds jaren aan om op dit zeer gevaarlijke kruispunt — waar reeds verscheidene doden te betreuren vielen — lichten te plaatsen.

Het kon niet vanwege het schepenkollege van Roeselare, het was immers een rijksweg!

Waar een wil is, is een weg. De Volksunie-fraktie is blijven hameren... de lichten zijn in werking! De verkeerslichten op dezelfde baan, ter hooge van Oekene, zijn er helaas nog niet. Misschien moeten er ook daar eerst doden vallen?

IJzerbedevaart-fietsers

Voor alle Roeselaarse gegadigden die met de fiets naar Diksmuide rijden, heeft VU-Roeselare een private fietsenstalling gereserveerd in het centrum van Diksmuide. Wij vertrekken allen samen op de parking van de Hallen aan de Diksmuidesteenweg. Verzamelen om 8 uur en vertrek in groep om 8 u. 30. Zeg het verder.

Dodelijk ongeval op de wijk Wervikhove

Twee jaar terug deed de Volksunie-afdeling een grootscheepse aktie op Wervikhove. Tientallen bordjes met de tekst „vaart minderen, spaart kinderen" werden op verschillende plaatsen van deze kinderrijke woonkern geplaatst. De politie van Roeselare was er als de kippen bij deze bordjes meteen te verwijderen. Het was immers geen initiatief van haar!

Zondag 14 juni verloor een twaalfjarig knaapje het leven... ongeveer op de plaats waar een bordje diende te staan!

Een zo kindvriendelijk initiatief van de Volksunie mocht niet doorgaan, helaas! Het was nu eenmaal geen idee van de kind-vriendelijke (sic) CVP!

11 juli - tuinfeest te Torhout

VU-afdeling Torhout organizeert op zaterdag 11 juli vanaf 20 u. een tuinfeest bij Ward Baert, Nachtegaalstraat 6, Torhout (eventeel parkeren in de Ruddervoordestraat). Inschrijving mits voorbericht aan Johan Cappelle, Jeroom Boschlaan 6, 8100 te Torhout of mits vooruitbetaling van 200 fr. op rekening nr. 473-8017401-21 van VU-Torhout.

Band Damme-Komen

Op het laatste vakantieweekend, nl. zaterdag en zondag 29 en 30 oogst a.s., wil de Vlaamse Kring Damme genoeg geld binnen krijgen om voor de Vlaamse school te Komen een **mini-bus** te bekostigen. Daarom werd een beroep gedaan om al wie in Vlaanderen naam heeft. Deze vedettenparade zal doorgaan in een reuzetent te Damme-Moerkerke, Middelburgsteenweg 55. Een weekend om vast Damme als bestemming te nemen!

Gemeenteraadszitting te Brugge

De volgende gemeenteraadszitting is gesteld voor dinsdag 30 juni a.s. (18 u. 30 Gotische zaal van het stadhuis).

Bloemen voor Lode De Boninge te Wevelgem

Wij nodigen jeugd en volwassenen uit om aanwezig te zijn op zondag 28 juni, IJzerbedevaartdag om 8 uur 's morgens. Op het gemeentelijk kerkhof heeft een korte herdenkingsplechtigheid plaats van onze schutspatroon Lode De Boninge die in de oorlog '14-'18 in een totaal verfranst leger zich inzette voor de rechten van de Vlaamse volksjongen. Als brankardier offerde hij vrijwillig zijn jeugdig leven om gekwetste medesoldaten bij te staan. Er is een kransneerlegging en na een minuut stilte wordt de hymne gespeeld.

Daarna nodigen we u allen uit om zo talrijk mogelijk naar Diksmuide te gaan voor de jaarlijkse IJzerbedevaart waar Vlaandrens' eisen worden gesteld. Tot diegenen die er jaren niet meer zijn geweest: maak er eens een ereplicht van!

A.V.

Nieuws uit Brugge-Torhout

Nieuw erfrecht: groei, inhoud, achtergronden

Op **maandag 29 juni a.s.** om 20 u. 30, bovenzaal „Breydelhof", Suveestraat 2, Brugge, geeft volksvertegenwoordiger Frans Baert een uiteenzetting over het nieuw erfrecht. Inrichting: vzw Trefpunt én FVV-Brugge; kosten deelneming: 20 fr. (samenvatting inbegrepen).

VERENIGING VLAAMSE ZIEKENFONDSEN

U ALS VLAMING sluit zeker aan bij het Vlaams Ziekenfonds van uw streek

ANTWERPEN
- Vlaams Ziekenfonds «IC DIEN», Merodestraat 30, MECHELEN. Tel. 015-20.66.13.
- Vlaamse Mutualiteit Antwerpen en Turnhout, Bischopstraat 41, Antwerpen. Tel. 031-34.30.02.

BRABANT
- CEMBEL, Leuvenselaan 43, TIENEN. Tel. 016-81.34.35.

OOST-VLAANDEREN
- Vlaams Ziekenfonds SCHELDE DENDER DURME Em. Van Winckelln 5, DENDERMONDE. Tel. 052-21.75.45.
- Ziekenfonds FLANDRIA Keizer Karelstraat 80, GENT. Tel. 091-23.52.27.
- Ziekenfonds FLANDRIA MEETJESLAND Gravin Johannalaan 8, EEKLO. Tel. 091-77.23.51.
- Ziekenfonds LAND VAN RHODE Hundelgemsesteenweg 359, MERELBEKE. Tel. 091-30.79.09.
- Ziekenfonds VLAAMSE ARDENNEN Fortstraat 34, OUDENAARDE. Tel. 055-31.31.15.

WEST-VLAANDEREN
- Vlaams Ziekenfonds DE WEST Recolettenstraat 66, NIEUWPOORT. Tel. 058-23.37.15.
- Vlaams Ziekenfonds HET BRUGSE VRIJE Suvéestraat 2, BRUGGE. Tel. 050-33.22.24.
- Ziekenfonds WEST-FLANDRIA-KORTRIJK Veldstraat 170, KORTRIJK. Tel. 056-22.56.98.
- Ziekenfonds WEST-FLANDRIA-ROESELARE Zuidstraat 18, ROESELARE. Tel. 051-20.83.45.

VVZ-SEKRETARIAAT: Veldstraat 170, KORTRIJK. Tel. 056-22.56.98.

Adv. 320

O.C.M.W. BRUGGE
Aanleggen wervingsreserve tekenaar (man of vrouw) geldig tot 30 november 1983

Voorwaarden tot deelneming aan het eksamen:
1. Gewone administratieve voorwaarden.
2. **Leeftijd:** de leeftijdsgrens van 45 jaar niet overschreden hebben bij indiensttreding. Voor de personeelsleden, die in dienst van een O.C.M.W. zijn of werkzaam bij een andere overheidsdienst geldt, inzake deze leeftijd, volgende regeling: op 65-jarige leeftijd ten minste 20 pensioenaanspraak verlenende dienstjaren kunnen laten gelden ten aanzien van de Omslagkas voor Gemeentelijke Pensioenen.
3. **Diploma:** van bouwkundig tekenaar.
4. Slagen voor een vergelijkend aanwervingseksamen.

Weddeschaal: 1.31 tegen indexcijfer 212,23 %: 359.619-645.196 (in 29 jaar).
Inschrijvingsgeld: 150 fr. storten op P.R. nr. 000-0009321-09 van het O.C.M.W. Brugge, Karthuizerinnenstraat 4, te 8000 Brugge, vóór 31 juli 1981, met vermelding „Eksamen tekenaar".
In te sturen: uiterlijk tegen 31 juli 1981 aan de Personeelsdienst van het O.C.M.W. Brugge, A.Z. St.-Jan, Ruddershove 10, te 8000 Brugge: geschreven aanvraag deelneming eksamen, recent bewijs goed zedelijk gedrag, geboorteakte, voor eensluidend verklaard afschrift diploma, dienstplichtattest voor de mannen.

(Adv. 113)

O.C.M.W. BRUGGE
Aanleggen wervingsreserve dienstoverste voor verpleging 2de klas (man of vrouw) geldig tot 30 november 1983

Voorwaarden tot deelneming aan het eksamen:
1. Gewone administratieve voorwaarden.
2. **Leeftijd:** de leeftijdsgrens van 45 jaar niet overschreden hebben bij indiensttreding. Voor de personeelsleden, die in dienst van een O.C.M.W. zijn of werkzaam bij een andere overheidsdienst geldt, inzake deze leeftijd, de volgende regeling: op 65-jarige leeftijd ten minste 20 pensioenaanspraak verlenende dienstjaren kunnen laten gelden ten aanzien van de Omslagkas voor Gemeentelijke Pensioenen.
3. **Diploma's en beroepspraktijk:**
a) het diploma van gegradueerd ziekenverpleegkundige of vroedvrouw; b) de licentie in de medische sociale wetenschappen met betrekking tot het ziekenhuisbeheer; c) 3 jaar beroepspraktijk tellen als gegradueerd ziekenverpleegkundige of vroedvrouw in de verpleegkundige dienst van een ziekenhuis;
ofwel:
a) het diploma van gegradueerd ziekenverpleegkundige of vroedvrouw; b) 5 jaar beroepspraktijk tellen als gegradueerd ziekenverpleegkundige of vroedvrouw in de verpleegkundige dienst van een ziekenhuis.
4. Slagen voor een vergelijkend aanwervingseksamen.

Weddeschaal: 1.79 tegen indexcijfer 212,23 %: 576.357-888.157 (in 27 jaar).
Inschrijvingsgeld: 200 fr. storten op P.R. nr. 000-00995.82-59 van het A.Z. St.-Jan, Ruddershove 10, te 8000 Brugge: vóór 31 juli 1981, met vermelding „Eksamen Dienstoverste Verpleging 2de klas".
In te sturen: uiterlijk tegen 31 juli 1981 aan de Personeelsdienst van het O.C.M.W. Brugge, A.Z. ST.-Jan, Ruddershove 10, te 8000 Brugge: geschreven aanvraag deelneming eksamen, recent bewijs goed zedelijk gedrag, geboorteakte, voor eensluidend verklaarde afschriften diploma's, bewijsstuk(ken) beroepspraktijk, dienstplichtattest voor de mannen.

(Adv. 114)

60 kunstenaars uit Latem en de Leistreek te Beauvoorde

Het wordt weer een zomer met veel kunstgenot in de Vinkemkerk van Beauvoorde-Veurne. Traditioneel wordt daar in juli-augustus een expositie opgezet, die duizenden bezoekers komende van verre en van bij, boeit.

Dit kerkgebouw van Vinkem-Beauvoorde wordt sinds december 1968 niet meer gebruikt voor de eredienst tenzij voor het jaargetijde op Vinkemkermismaandag begin september. Dat kerkgebouw leent zich bijzonder voor exposities. Opgetrokken in 1522 in de sobere baksteen-gotiek van de Westkust, laat het de kunstwerken tot leven komen, brengt het de bezoeker in de gepaste sfeer.

Kunst uit Latem en de Leistreek

Sedert tientallen jaren bezit de Leiestreek, vooral het stuk tussen Gent en Deinze-Zulte, een artistieke faam, die ook buiten onze grenzen weerklank heeft gekregen. In de eerste plaats is het Sint-Martens-Latem dat dé hoofdrol heeft gespeeld op het kunsthistorisch en artistiek plan gewoonweg omdat méér dan honderd beeldende kunstenaars te Latem hebben gewoond en gewerkt.

De faam van Sint-Martens-Latem werd niet gevestigd door plaatselijke kunstenaars met uitzondering dan van de schilderende gemeentesekretaris Binus Van Den Abeele. Het gebeurde door artiesten die van hér en dér opdoken.

Het laat geen twijfel dat de basisfiguren van de eerste groep George Minne, Gustave Van de Woestijne, Valerius De Saedeleer naast de reeds geciteerde Van Den Abeele en deze van de tweede groep Frits Van Den Berghe, Constant Permeke, de gebroeders Gust en Leon De Smet, benevens de overgangsfiguur ALbert Servaes, het meest hebben bijgedragen tot de artistieke uitstraling van Latem en de Leiestreek.

Ook de vóórperiode van al deze groten zal er geïllustreerd worden met onder meer werk van Xavier en Cesar De Cock, Emile Claus, Jenny Montigny, Serafien De Rijcke.

Daarnaast zullen tal van minder opvallende figuren aan bod komen zoals De Praetere, Fons Dessenis, de Argentijnse schilder Solliman, Arie Van de Giessen, de Amsterdammer Maurits Niekerk, Jos Verdegem, Albert Claeys, Robert Arens, de gebroeders Cantré.

Evemin worden er de typische verschijningen vergeten zoals Albert Saverijs, Maurice Sys, Hubert Malfait en Jules De Sutter.

Beauvoorde en Latem

De laatste jaren bouwde ook het Westhoekdorp Beauvoorde aan een artistieke reputatie en niet zonder resultaat. De laatste tijd werden sommige namen van de hier genoemde kunstenaars door kunstcharlatans in opspraak gebracht. Beauvoorde brengt met deze expositie een soort eerherstel. Dat de Westhoek een band legt naar Latem is dus niet zonder betekenis. De tentoonstelling gaat open op 11 juli en blijft toegankelijk tot 16 augustus elke dag van 14 tot 19 u., op zondag ook van 10 tot 12 u. Een rijk geïllustreerde catalogus zal er verkrijgbaar zijn.

O.C.M.W. BRUGGE
Aanleggen wervingsreserve architekt (man of vrouw) geldig tot 30 november 1983

Voorwaarden tot deelneming aan het eksamen:
1. Gewone administratieve voorwaarden.
2. **Leeftijd:** de leeftijdsgrens van 45 jaar niet overschreden hebben bij indiensttreding. Voor de personeelsleden, die in dienst van een O.C.M.W. zijn of werkzaam bij een andere overheidsdienst geldt, inzake deze leeftijd, de volgende regeling: op 65-jarige leeftijd ten minste 20 pensioenaanspraak verlenende dienstjaren kunnen laten gelden ten aanzien van de Omslagkas voor Gemeentelijke Pensioenen.
3. **Diploma:** van architekt.
4. Slagen voor een vergelijkend aanwervingseksamen.

Weddeschaal: 1.66 tegen indexcijfer 212,23 %: 503.919-835.965 (in 27 jaar).
Inschrijvingsgeld: 200 fr. storten op P.R. nr. 000-0009321-09 van het O.C.M.W. Brugge, Karthuizerinnenstraat 4, te 8000 Brugge vóór 31 juli 1981, met vermelding „Eksamen Architekt".
In te sturen: uiterlijk tegen 31 juli 1981 aan de Personeelsdienst van het O.C.M.W. Brugge, A.Z. St.-Jan, Ruddershove 10 te 8000 Brugge: geschreven aanvraag deelneming eksamen, recent bewijs goed zedelijk gedrag, geboorteakte, voor eensluidend verklaard afschrift diploma, dienstplichtattest voor de mannen.

(Adv. 110)

Damme:
Vedettenparade voor Komen!

De Vlaamse Kring Damme organizeert in een reuzetent een grootse „Vedetteparade" op zondag en zaterdag 29 en 30 augustu '81, te Damme-Moerkerke, Middelburgse steenweg 55.

Zaterdag: aanvang om 20 uur.
- Grote Oberbayernavond met het fantastisch blaasensemble uit Voeren „De Djaasvliegele".
- Prezentator Luc Appermont.
- Alex Andry en Conny Collins.

Zondag: aanvang om 15 uur.
- Prezentator Walter Capiaux.
- Jef Elbers, Bobby Rangers en Jef Vanuytsel die het allerbeste van zichzelf geven.

Dit alles ten voordele van de Vlaamse School van Komen. Wij verwachten 5.000 mensen, allen op post.

De Vlaamse Kring Damme

12de voettocht Izegem-Diksmuide

Traditiegetrouw organizeert het Vlaams Huis een voettocht naar Diksmuide op de zondag van de IJzerbedevaart, 28 juni. Naast de getrouwen van vorige jaren verwachten de organizatoren veel nieuwe deelnemers. Er is zelfs belangstelling van uit Moorslede en Wakken. De voettocht start 's morgens om 4 uur aan het Vlaams Huis op de Grote Markt en de voetgangers worden omstreeks 10 uur verwacht in het Kapelhof bij het binnenkomen van Diksmuide. Daar kunnen de deelnemers zich wat opfrissen vooraleer ze gezamenlijk naar de bedevaartweide trekken. We willen nog signaleren dat er 's avonds in en rond het Vlaams Huis een gezellig samenzijn is gepland voor alle bedevaartgangers.

Inlichtingen en inschrijvingsformulieren in het Vlaams Huis en bij de leden van het organizerend komitee.

Viering „25 jaar Bertennest"

Onmiddellijk na de bedevaart start de jaarlijkse **„Vlaamse Vriendschapsmiddag"** in 't Bertennest Roesbrugge Een groots volkskunstprogramma m.m.v. getuigende namen uit de voorbije „25 jaar Bertennest": Herman Bruggen, Stan Spiessens, Guido van der Meersch, Erik Verstraete. Verbroedering met Vlaamse studentenbeweging van NKVS 'en KVHV, volkskunstgroepen als „Reintje Vos" uit Kemzeke en „Godevaert" uit Schoten, uit Frans-Vlaanderen, enz. Koor en orkest „De Troubadours van de Vreugde" uit Brugge. Programma, folders en inlichtingen voor autobusgroepen te bekomen langs Bertennest 3, St.-Jorisstraat 31 te 8500 Kortrijk, tel. 056-21.69.07.

26ste bedevaartmars vanuit 't Bertennest

Na een kwarteeuw voettochten vanuit Roesbrugge-Haringe langs de IJzer naar het IJzerkruis in Diksmuide, start op zondagmorgen 28 juni 1981 opnieuw vanuit 't Bertennest de **„26ste bedevaart-mars"**. Al wie jong genoeg is om op die manier de IJzerbedevaart als een „echte" en volledige bedevaart te beleven, kan deelnemen mits **inschrijving vooraf** voor slaapgelegenheid en/of voorbereidingsweekeinde, langs 't Bertennest, Bergenstraat 29, 8990 Roesbrugge (bij Poperinge), tel. 056-21.69.07 of 057-30.02.08.

Aanbevolen huizen

MEUBELEN MOENS
Markt 28
TERNAT
Tel. 582.10.55
Specialist primitief - stijlmeubelen en modern

PVBA BERT
Assesteenweg 101, Ternat
Tel. 02-582.13.12
VERDELER VOLKSWAGEN-AUDI

VERVOER-VERHUIZINGEN
Laadruimte van 30 tot 50 m3
VECOVEN Jozef
Haneveldlaan 47, 1850 Grimbergen
Tel. 02-268.14.02

WASSEN VAN ALLE RUITEN
Aalsterse Glazenwasserij
Gebr. ALLOO
Raphaël en Willy
Tel. bureau 053-21.72.12

KUNSTGEBITTEN
HERSTELLINGEN
Tandheelkundig Laboratorium
VAN DER KLEIJN
Chazallaan 83
1030 Brussel (Schaarbeek)
02-734.06.43
Na 18 u. 425.46.42

ANTIEKZAAK
Marcel Asselman
Rollebeekstraat 45,
1000 Brussel Tel.: 511.61.33
Privé: 569.03.18
Aankoop en verkoop van Hollandse, Luikse en Vlaamse meubelen van de 17de en 18de eeuw. Kunstvoorwerpen.

...Uit sympatie...

De prijsbreker
van het goede meubel
Groenstraat 84, 2000 ANTWERPEN
Tel. 031-36.45.31.
Open van 10 tot 19 u. 30. Zondag en maandag gesloten.

GELD
Onmiddellijk te bekomen bij FINKAP, Veldstraat 12, 9300 AALST — Tel. 053-21.29.11 - 053-21.27.57.

lustrerie
marc de vriese
bar. ruzettelaan 56c brugge
050/35 74 04
baan brugge-kortrijk

Aanbevolen huizen

PVBA VAN IMPE & Zonen
Steen- en marmerhouwerij
Brilstraat 41
HAALTERT
Tel. 053-21.22.48

Alle werken in marmer en natuursteen.
Open haarden. Grafzerken.

PVBA J. BORREMANS-COCK & KINDEREN
Algemene Bouwondernemingen
Gentsestraat 238
9500 GERAARDSBERGEN
Tel. 054-41.25.89

Wij bouwen voor u sleutel op de deur.

BLOEMEN «ERIKA»
Kerkstraat 25
2650 BOOM
Tel. 031-88.01.60

Alle bloemen en planten.

Korting van 10 % voor alle VU-leden en andere Vlaams-nationale groeperingen.

Meubelmagazijnen DE KLEINE WINST
te Niel,
Antwerpstraat 164-177
Stijlmeubelen + kleinmeubelen.
Ed. Claessenlaan 50-52
alle moderne meubelen.
Tel. 031-88.13.16.
Meer dan 3.000 m2 toonzalen.
's Maandags gesloten.

KEUKENS
DURASON-KEUKENS
FIRMA SONCK GEBR.
Anderenbroek 24,
9480 Denderhoutem.
Tel. 053-21.93.25.

KEUKENS - SANITAIR VERWARMING
VAN DER CRUYS
Assesteenweg 65, TERNAT
Tel. 582.14.41
Toonzaal alle dagen open van 9-19 u. Zondag gesloten.

MATRASSEN PLATTEAU
Alle maten, alle soorten, ook medikale en anti-allergische matrassen.
Platteau-Lievens, Portugeesstraat 9,
1780 Terâlfene.
Tel. 053-66.74.56.

BINNENHUISINRICHTING STROOCA
Galerij «de Gapaert»,
Molenstraat 45, 9300 Aalst
Tel. 053-70.32.19.

CENTRALE VERWARMING pvba ROOBROECK
Reeds 20 jaar ervaring
2.500 tevreden klanten
Valerius De Saedeleerstraat 99
9300 Aalst
tel. 053/21.71.38

IDEL - Tel. 011-53.43.49
Gelegenheidsgrafiek. Huwelijk - Geboorte - Zelfklevende plakband en etiketten. Houten drukletters - Reklame-kalenders.

DRUKKERIJ WAEGEMAN
dé oplossing voor al uw drukwerk in typo en offset.
Specialist in meerkleurendruk.
Preulegem 150-152, 9400 Ninove, 054/33.14.24
H. Verrieststraat 64, 9470 Denderleeuw, 053/66.41.40

Ludo Hermans
VLAGGEN
WIMPELS
KENTEKENS
ZELFKLEVERS
*
Molenvest 50
HERENTALS
tel. 014/21.12.07

Wij bouwen voor u...
— sleutel op de deur -
— en... zonder problemen
ALGEMEEN BOUWBEDRIJF
Van d. Branden pvba
Wuitenslaan 39, 9160 Hamme
Tel. 052-47.88.09
Gratis voorstudie en prijsofferte

FRANSSENS OPTIEK:
Silhouette
Marwitz
Rodenstock
Herentalsebaan 340
Deurne-Z - Tel. 21.08.96
Kerkstraat 44 - Antwerpen
Tel. 35.65.75

Firma M. UYTDEWILGEN
TV - HIFI - VIDEO - ELECTRO
Wouter Haecklaan 6, 2100 Deurne.
Tel. 031/21.66.99.
Julius De Geyterstraat 204, Antwerpen. Tel. 031/29.07.87.

DE CRAEN ROM pvba
Molenstraat 78
NIEUWENRODE
Tel. 015-71.12.40
Verwarming - stoom - sanitair.
Alle herstellingen.

KLEDING LENDERS
Sint-Damiaanstraat 41
WOMMELGEM
Tel. 031-53.70.39
Dames-, heren- en kinderkleding.

Heropmaken oude ijzeren poorten en balkons en allerlei smeedwerk.
De Vos Luc
Centraleweg 27
2260 Nijlen
Tel. 031-81.77.06
Gratis prijsofferte

ALLE LAS- EN SMEEDWERKEN
Speciaal herstelling van kipbakken.
GEORGES GROENINCKX
Letterkunde 244, 2610 WILRIJK
Tel. 031-28.93.14.

Dames en heren, in uw belang wendt u voor uw
SCHILDER-BEHANGWERKEN
en VLOERBEKLEDINGEN
tot mannen van het vak
ADOLF CLAES EN ZONEN
Kerkweg 8, 1760 Roosdaal-Strijtem
Tel. 054-33.37.56

Lederwaren-Parfumerie VAN REETH
Antwerpsestraat 44
2640 NIEL
Tel. 031-88.11.19
Kleinlederwaren - handtassen - reisartikelen - regenschermen - handschoenen.

PVBA DAMA
Stationsstraat 107
9540 BURST ERPE-MERE
Vloeren -
Open haarden
Tel. 053-62.37.65

OOSTDUINKERKE
VAKANTIE AAN ZEE!
Grote keus bemeubelde villa's, appartementen en studio's te huur.
Op aanvraag gratis kataloog met foto's.
WEST-LITTORAL
Leopold II laan 212,
8458 Oostduinkerke.
Telefoon 058-51.26.29.
(Woensdag gesloten).

Zaadhandel
PVBA DE MOOR-LATEUR
PELGRIM 9
9258 SCHELDEWINDEKE
Alles voor land- en tuinbouw.
Tel. 091-62.51.42.

NV Reinigingswerken PEETERMANS
Onderhoud en restauratie gebouwen.
Wijnegemstraat 40
2220 Wommelgem
Tel. 031-53.95.30 en 53.75.75.

B + M
Bouwpromotoren en daktimmerwerken.
Gasthuisstraat 42B
1760 ROOSDAAL
Tel. 054-33.06.87.

PVBA G. BRUNEEL TOONZAAL «DEN DUVEL»BANKELINDEWEG 11
8984 KROMBEKE-POPERINGE
Badkamers ● Keukens ● Centrale verwarming ● Houtkachels ● Inbouw openhaarden ● Gasradiatoren ● Af was- en wasautomaten ● Frigo's en Diepvriezers.

DE KERAMIEKKELDER
Piet VRANKEN
Hoornstraat 2
HALLE
Vloer- en wandtegels
10 % korting voor VU-leden

LUKOS p.v.b.a.
Ringmappen - dokumenthouder - pochetten - snelhechters - offertemappen.
Fortstraat 27
2510 MORTSEL
Tel. 031-49.35.07

Gordijnen en overgordijnen
Zetels en matrassen
Alle herstellingen en maatwerk
Prijsopgave op voorhand
Marcel VAN den BULCKE
Wurmstraat 7
SLEIDINGE
tel. 091/57.31.46

STUDIO DANN
02-428.69.84
— Industriële fotografie
— Mode/architektuur
— Huwelijksreportages.
Leon Theodorstraat 36,
1090 Brussel

KUNSTPARADIJS - DE LEEUW
— Schilderijen, spiegels, etsen, enz.
— Alle inlijstingen op maat (Hout en aluminium)

Gentsestr. 155	Fr. Craeybeckxlaan 69,	Mechelse str. 59
9300 AALST	2200 DEURNE	1800 VILVOORDE
Tel. 053/21.19.21	Tel. 031/24.53.30	Tel. 02/251.81.66

Om te sparen, te lenen of voor een verzekering, wendt u zich in vertrouwen tot
Fons Prinsen
Kantoorhouder van de groep ARGENTA
Bettendrieslaan 22,
1711 Itterbeek-Dilbeek.
Kantooruren: alle werkdagen van 9 tot 12 u. en op afspraak.
Tel. 02-569.11.17.
Waar de Vlaming zich thuis voelt.

Firma EBO-LYBAERT
Speciaalzaak stereo en Hi-Fi, Video en kleuren-TV.
Polenstraat 165, 9940 Sleidinge
Tel. 091-57.33.33

Tegels
Lindenstraat 30, Keerbergen
Telefoon 015-51.35.71
Zelfimport = beste prijs
Toonzaal geopend van 10-19 uur
Zondag van 14 tot 17 uur
Maandag gesloten

THEO BARBIER
installatiemateriaal - huishoudtoestellen - draad en kabel. akkumulatie.
HUWELIJKSLIJSTEN
Antwerpsestraat 47
2640 Niel
Tel. 031-88.25.31

Ludo Hermans
VLAGGEN
WIMPELS
KENTEKENS
ZELFKLEVERS
*
Molenvest 50
HERENTALS
tel. 014/21.12.07

DROOGKUIS - WASSERIJ
BEDRIJFSKLEDIJ ST.-PIETER
Kollegestraat 33, 2400 MOL
014-31.13.76

ANTIEKZAAK
Mevr. Julien SCHERRENS-GHEKIERE
Nederweg 113,
8700 IZEGEM
Tel. 051-30.15.37
Aankoop en verkoop van Franse (Normandische geskulpteerde eiken bruidskasten) meubelen en borden + kunstvoorwerpen.

Boekhandel Studico
Dr. Vandeperrestraat 141
2440 GEEL
Tel. 014-58.60.85
Boeken
schrijfmachines
schoolgerief

ESOX
STAN PHILIPS
Groothandel Hengelsport
Panorama 36
1810 WEMMEL
Tel. 02/478.19.33
Import — Export

Georges DE RAS pvba
Autocars, autobus, ceremoniewagens
begrafenisonderneming
Hoogstraat 20
LEDE
Tel. 053-21.36.36

Staf Driesen:

„Krisisperiode schrikt Vlaamse KMO-er niet af"

HEIST-OP-DEN-BERG — De Vlaamse kleine en middelgrote ondernemingen handhaven zich goed in de ekonomische stormvloed die ons land teistert. De Vlaamse KMO's putten vooral hun kracht in de ekonomische bedrijvigheid; uit hun traditie als familiebedrijf. Natuurlijk gaat het momenteel niemand, nauwelijks één onderneming, voor de wind. Er zijn niet alleen de slechte betalers. Er is ook de afwezige stimulans van de sinds kort in het leven geroepen Vlaamse deelregering om KMO's niet alleen met politieke beloften, maar uiteindelijk ook met daadwerkelijke steun, vooruit te helpen. Desondanks blijven Vlaamse bedrijfsleiders hard aan de weg timmeren.
Zo heeft ook Gustaaf Driesen uit Herenthout (in Heist-op-den-Berg) in de voorbije jaren en maanden meegeholpen om een behoorlijke KMO overeind te houden, en nog meer commerciële armslag te geven.
Maar zo'n prestatie gebeurt vandaag niet zonder enorme inspanningen. Zeker niet in de bouwsektor. Het bedrijf van Staf Driesen heeft zeker ook onloochenbaar last van een gebrek aan bestellingen (de eendagse technische werkloosheid voor alle personeelsleden is er de getuige van), maar het bedrijf zit niet zwaar in de rode cijfers. Dat is te danken aan de dagelijkse inzet van het personeel en aan de bedrijfsleiding, die demokratisch maar tevens ook strak in de hand gehouden wordt.

STAF DRIESEN: *„Het ondernemen zit overduidelijk in de familie. Ik kom uit een gezin van bouwondernemers. De appel is niet zo ver van de boom gevallen. Nochtans bewandelde ik aanvankelijk niet zo meteen de weg van de ondernemers. Na mijn studies aan de rijksmijnbouwschool in Hasselt had ik het diploma van technisch ingenieur burgerlijke bouwkunde op zak. Dat diploma en die opleiding leidden me hoegenaamd niet meteen tot de verantwoordelijke ondernemersfunktie die ik nu heb.*
Mijn eerste werk was: afdalen in de kolenschachten van Zwartberg. Met mijn ingenieursopleiding heb ik meegeholpen om ondergronds de gangen voor goede steenkoolontginning in de Limburgse mijnen te graven en te stutten. Dat harde werk deed me deugd, maar ik zocht toch nog iets anders dan vrijblijvend ondernemen in dienstverband. Ik ben als commercieel agent voor een firma in kontakt gekomen met ondermeer een kippenkweker die isolatiemateriaal van polystyreenschuim gretig afnam. Aan mij werd de uitdaging geadresseerd om te achterhalen hoe dit fabuleuze polystyreenschuim precies vervaardigd kan worden. Ik heb er dagen en vooral nachtelijke uren zitten op broeden, en begin '61 — dat is onderhand zowat twintig jaar geleden — werd dan beslist om met onze spiksplinternieuwe onderneming voor isolatiematerialen van wal te steken. De hoofdproduktie werd en is nog immer het „plastiekschuim". Maar, denk nu niet dat omwille van energiebesparing ons jong bedrijf meteen een hoge vlucht zou kennen. Misschien nog veel meer dan andere zusterbedrijven in Wallonië (ik denk aan de staalmiljarden die van de Vlaamse gemeenschap gepompt worden in de sociale vrede van de Waalse staalbekkens) azen wij op bedrijfskundige besparingen. Maar we voelen ons daarbij door de overheid niet alleen in de kou gelaten, maar ook tekort gedaan".

De Kempische Isolatiefabriek overleeft inderdaad niet bij de gratie van holdings of overheidssubsidies. We hebben een commerciële naam genoemd, maar of er van dit ondernemerstype in Vlaanderen niet nog tientallen andere voorbeelden voor het bijeenzamelen liggen...

STAF DRIESEN: *„Dit blijkt mijn belangrijkste ervaring te zijn in konfrontatie met ondernemers van bezuiden de taalgrens. Bij ons, in Vlaanderen, nemen ondernemers zonder afwachten van overheidstussenkomsten, niet zelden gewaagde initiatieven. De KMO heeft vooral zijn belangrijkste aktiviteit in onze Vlaamse gewesten. Ik wil de inspanningen van mijn Waalse konfraters hoegenaamd niet minimalizeren. Integendeel, een kommercant heeft uiteraard nogal behoorlijke belangstelling voor relaties over de grens; of het nu een taalgrens of een landsgrens is".*

Sant in eigen land

Het familiebedrijf (drie families die de handen in mekaar geslagen hebben) van Staf Driesen is niet uniek, maar de commerciële poespas die deze toekomstgerichte firma (isolatiematerialen voor de woningbouw) blijkbaar moet trotseren spreekt wel administratieve én politieke boekdelen.

Het „piepschuim" werd commercieel tot hardschuim verwerkt zonder harde politieke subsidies te beogen of waar te maken.

STAF DRIESEN: *„In mijn commerciële ervaring put ik de onverminderde overtuiging dat de Vlaamse KMO-ers in dit land in de kou gelaten worden. Bij vergaderingen en commerciële kontakten met Nederlanders blijkt het zonder meer beter te vlotten dan wanneer inlandse onderhandelingen (al dan niet met regeringsbemiddeling) worden gehouden met bedrijven in Wallonië. Ik heb niet meteen kritiek op de Waalse ondernemers. Ik tel er veel goede vrienden. Maar de overheidspolitiek inzake industrieel beleid is toch wel klaarblijkelijk achterhaald. Minister Willy Claes kan volhouden dat een bijzonder beleid voor de Vlaamse KMO's overbodig is, maar terwijl miljarden weggegooid worden in bodemloze Waalse staalputten, moeten de Vlaamse ondernemers het maar stellen met fiskale vervaldata en dies meer...".*

Staf Driesen is een geboren en getogen ondernemer. Tien jaar geleden prijkte hij al met foto en ook te voeten uit in een boek, getiteld *„Sant in eigen land"*, waarin een paar dozijnen ondernemers uit de Antwerpse regio geportretteerd werden.

Staf Driesen is hoegenaamd niet gelukkig met het gevoerde KMO-beleid. Er wordt terecht veel overheidsinspanning opgebracht voor werkloze werknemers — en ook voor gigantische industriereuzen. Maar de Vlaamse kleine en middelgrote ondernemingen vallen tussen de plooien.

STAF DRIESEN: *„Ons bedrijf stelt iets meer dan zestig mensen tewerk. Als wij een tekort hebben aan bestellingen in ons orderboekje, dan hoeven wij niet (en dat willen wij ook niet) meteen aan te kloppen bij een of ander ministerieel departement, of aan te dringen op een spoedbeslissing in het kernkabinet; wij doppen onze boontjes wel zelf.*

Van subsidiecadeaus moeten wij geenszins leven, en we zijn er hoegenaamd ook niet op uit. Maar het blijkt wel zo te zijn dat als een Vlaamse KMO-er om welke reden dan ook faalt, dat de curator-faktuur meteen aangeboden wordt. Daarentegen wordt in het Waalse landsgedeelte grote sier gemaakt met gemeenschapsgeld, waar de fiscus nog immer de nationale pot voor hanteert.

Na mijn ontginnend ingenieurswerk in de kolenmijnen van Zwartberg, was ik heel even commercieel vertegenwoordiger, waarna ik meehielp om de firma op te richten waar ik nu verantwoordelijke voor het dagelijks beheer ben. Bij de aanvang had ik nochtans geen frank om een behoorlijk aandelenpakket te verwerven. Door afhouding op mijn maandelijkse wedde, werd ik evenwel bewust deelgenoot in de firma. Een onderneming die gelukkig geen last heeft van politieke benoemingen...

Een onderneming in de bouwbedrijvigheid die nog behoorlijk kan presteren".

Uitverkoop

Staf Driesen heeft het nog meegemaakt dat in de Limburgse kolenmijnen (in '59) Frans werd gesproken. Hij heeft vooral daadwerkelijk ervaren hoe de Vlaamse gemeenschap — de Vlaamse ondernemers en werknemers — op ekonomisch gebied achteruit werden gesteld. Hij heeft, niet zonder triestе observatie, gezien hoe van oudsher Vlaamse bedrijven als Gevaert en De Beuckelaer werden uitverkocht.

Staf Driesen is er vooral van overtuigd dat het fnuiken van het vrije ondernemersschap in Vlaanderen fataal zou zijn voor de belangwekkendste tewerkstellingssektor in ons Vlaams gewest. (HDS)

MENSEN VAN BIJ ONS