WOENSDAG 16 MAART 1994 **VLAAMS NATIONAAL WEEKBLAD** 39e JAARGANG • NR 11 • 33 FR

VLAAMS WIJ WEEKBLAD

WIJ

Een uitgave van het Vlaams Pers-, Radio- en TV-instituut v.z.w.

Hoofdredakteur:
Maurits van Liedekerke

Redakteuren:
Tom Serkeyn
Peter Dejaegher

Sekretariaat:
Hilde De Leeuw
Alle stortingen van abonnementen, publiciteit en redaktie op prk. 000-0171139-31 van WIJ, Barrikadenplein 12, 1000 Brussel
Tel. 02/219.49.30
Fax: 02/217.35.10

Jaarabonnement	1.200 fr.
Halfjaarlijks	700 fr.
Driemaandelijks	400 fr.
Los nummer	33 fr.

Verantwoordelijk uitgever:
Bert Anciaux,
Barrikadenplein 12,
1000 Brussel

Reklame:
Karel Severs, tel. 02/219.49.30, toestel 231
('s voormiddags) of privé,
Alsembergsesteenweg 797,
1653 Dworp.
Tel. 02/380.04.78.

HST-KOSTEN SWINGEN DE PAN UIT

SAUWENS EN DE ONTSPORING VAN DE NMBS

Verleden week interpelleerde Vlaams minister Johan Sauwens in de Kamer zijn federale kollega Elio Di Rupo over het wanbeheer bij de NMBS. Dat was een ongewone situatie. Er bestaat immers een stilzwijgende afspraak in federaal België dat een gewest- of gemeenschapsminister een federaal minister met gelijkende bevoegdheden niet op de vingers tikt, tenzij hij of zij hiermee het standpunt van een gewest- of gemeenschapsregering vertolkt. Sauwens ondervond met zijn initiatief niet veel begrip bij Vlaams minister-president Van den Brande. De VU-minister meende echter dat het zijn plicht was om de gang van zaken bij de NMBS aan te klagen.

Vlaams verkeerminister Sauwens had de voorbije weken enkele malen een meningsverschil geëtaleerd met NMBS-baas *Etienne Schouppe*, in zijn vrije tijd CVP-burgemeester in Liedekerke.

Vooral de stijging van de Hst-kosten zat de Vlaamse minister hoog. Sauwens vond de zaak niet alleen een verbaal robbertje met Schouppe waard, hij voelde ook diens federale voogdijminister Di Rupo (PS) aan de tand. Een ongebruikelijk initiatief, zo werd te lande met een afkeurende ondertoon opgemerkt. Maar. Zoals parlementsleden met sterke benen af en toe de partijtucht aan hun laars durven lappen, vond Sauwens de wantoestanden bij de NMBS voldoende zwaar wegen om zich even niets aan te trekken van de ministeriële tucht.

VLAAMSE REFLEKS

Men kan de boodschap van Sauwens ook als volgt interpreteren: *als de Vlaamse regering het wanbeheer bij de NMBS niet belangrijk genoeg vindt om er openlijk en kollektief tegen te reageren, moet ik daarom nog mijn kop niet in het zand steken.* De Limburgse bewindsman bewees met zijn interpellatie, tot groot ongenoegen van CVP-minister-president Van den Brande, dat de Vlaamse refleks een VU-er dieper ingebakken zit dan een Vlaamse socialist of kristendemokraat. Trouwens, Sauwens zit voor de VU niet in de Vlaamse regering om het braaf en gehoorzaam ministerke te spelen, maar om de Vlaamse belangen te verdedigen.Sauwens kreeg de steun van zijn partij en van zijn fraktie in de Vlaamse Raad. Fraktieleider *Paul Van Grembergen* eiste onomwonden het ontslag van Schouppe. Van Grembergen noemde *het falen van het management, de ontmanteling van de binnenlandse dienstverlening ten koste van de hst, de manifeste benadeling van Vlaanderen (...) duidelijke bewijzen dat de NMBS-top geen aandacht heeft voor de Vlaamse bevolking.*

De aktie van Sauwens leverde uiteindelijk het gewenste resultaat op. In een mededeling van het kabinet van Van den Brande staat geschreven dat beide Vlaamse ministers het eens zijn over de noodzaak strikte deontologische regels toe te passen voor de relaties tussen de leden van de Vlaamse regering en de federale overheid. Van den Brande drong aan bij premier Dehaene om overleg te plegen over de aangepaste investeringsplannen van de NMBS. Het punt staat op de agenda van het Overlegkomitee tussen de federale en regionale regeringen. Dankzij de interpellatie van Sauwens zal deze zaak, zoals bvb. het Van Hool-dossier of het Nederlands in het Merkenbureau, niet tussen de plooien van dit overlegkomitee verdwijnen.

(pdj)

(lees verder op bladzijde 4: *NMBS: minister interpelleert minister)*

EERST DIT

Johan Sauwens was zo vriendelijk de interpellatie tot zijn federale ambtsgenoot Elio Di Rupo met een waarschuwing te beginnen. Het is inderdaad ongewoon dat een minister van een deelstaat een minister van de federatie publiekelijk ondervraagt. Maar nood breekt wet, moet Sauwens gedacht hebben en hij had gelijk.

Ergens in dit blad leest u over de grond van de zaak, in ons kommentaar willen wij het hebben over de regels waar iedereen, die het federale spel een beetje eerlijk wil spelen, geacht wordt zich aan te houden. Het voorval reikt inderdaad verder dan de rampspoedige financiële toestand van de NMBS.

Nog deze week heeft grondwetspecialist Robert Senelle in *De Standaard* de nadruk gelegd op de noodzaak van bondstrouw. De prof. verwijst daarbij naar Duitsland waar een lange traditie van overleg tussen de federale overheid en de regeringen van de Länder bestaat. Bij ons is de traditie jong en in vele gevallen onbestaande.

Schrijft dhr. Senelle: *„Als algemene regel komt in de Bondsrepubliek Duitsland geen enkele belangrijke beslissing tot stand, die in welke mate ook op politiek, ekonomisch of financieel vlak voor een deelstaat van belang kan zijn, zonder dat voordien over deze aangelegenheid ruggespraak werd gevoerd."*

Met de financiële toestand van de NMBS is het vandaag zo erg gesteld dat Johan Sauwens eist dat er een nieuw tienjarenprogramma voor investeringen wordt opgesteld. Belangrijk hierbij is dat de strategische investeringen aan objektieve kriteria moeten voldoen en dus niet worden gepland omdat zij politici van een bepaald gewest goed uitkomen. Bovendien moeten investeringen in samenspraak met àlle partners gebeuren, en dat zijn in de eerste plaats de federatie én de gewesten.

Het moet voor een deelstaat-minister inderdaad frustrerend zijn dat boven zijn hoofd heen over zijn bevoegdheid beslist wordt, en bovendien nog onzorgvuldig ook.

Het investeringsbeleid van de NMBS zit Sauwens terecht zeer hoog, niet alleen als bevoegd minister en als federalist, maar ook en vooral als Vlaming voelt hij zich „gepakt". Sauwens wist bij voorbaat dat hem een „uitbrander" van Luc Van den Brande te wachten stond, hij is echter niet over een nacht ijs gegaan. Voor hem hadden reeds de SERV en de vakbonden hun beklag gedaan over het rare investeringsbeleid van de NMBS.

Niet alleen het gebrek aan een deskundig beleid vanwege de spoorwegmaatschappij maar ook de manifeste benadeling van Vlaanderen door de NMBS-top waren daaruit gebleken. Sauwens kon en mocht dus niet zwijgen.

De Vlaamse minister-president Van den Brande die wel weet waar de klepel hangt was zo wijs uit „de aktie" van Sauwens lessen te trekken en de zaak te agenderen bij het Overlegkomitee tussen de federale en de regionale regeringen. Gelijkaardige „pikante" dossiers wachten daar eveneens op behandeling.

En zo hoort het, in een federatie neemt men geen beslissingen over de hoofden van de samenstellende delen heen. Met prof. Senelle moet vastgesteld worden dat de federale regering blijkbaar nog steeds niet weet wat federale trouw betekent, zij „gedraagt zich zoals dat voorheen in het unitaire België gebruikelijk was."

Dat zo'n beleid de Franstaligen goed uitkomt is hun zaak, dat Vlamingen – zoals Etienne Schouppe – dat spel meespelen kan niet. Sauwens had gelijk er tegen aan te gaan, en had van de minister-president eerder felicitaties dat een bolwassing moeten ontvangen!

Door de jongste staatshervorming werden tussen de gemeenschappen en de federale overheid bevoegdheden verdeeld, wie dat niet wil inzien moet ofwel zijn klok bijdraaien ofwel goed beseffen dat de jonge federatie gevaarlijk op de helling komt.

Maurits Van Liedekerke

■ VU-kamerlid *Etienne Van Vaerenbergh* kwam aan de weet dat in 1993 54 NMBS-kontroleurs in burger, en 2.100 bedienden in uniform 49.232 **onregelmatigheden** vaststelden, de burokratische omschrijving voor zwartrijden.

■ Het zal je als **lijsttrekker** voor de Europese verkiezingen maar overkomen: zes uur na *Busquin*, die zich zoals gepland met stalinistische meerderheid tot PS-voorzitter liet herverkiezen, mocht Happart op het "Eurokongres" van de PS eindelijk het woord nemen in een intussen haast leeggelopen kongreszaal.

■ Twee van de 17 miljoen formulieren van de **volkstelling** uit 1991 zijn nog altijd niet verwerkt. Het *Nationaal Instituut voor de Statistiek* zegt dat het daarvoor tot het einde van het jaar nog ongeveer 130 personeelsleden nodig heeft.

■ De Limburgse SP-deputé *Stevaert* heeft uit het provinciaal budget voor senioren een half miljoen vrijgemaakt om 3.000 jongeren tijdens de paasvakantie gratis naar de film **Schindler's List** te laten gaan. Men vindt de film zeer geschikt voor jongeren wegens "zijn uitzonderlijke trefkracht en de historische waarde". Ook de ongeveer 3.000 leerlingen van de stad Aarschot die tussen 15 en 18 jaar oud zijn, mogen van het stadsbestuur gratis naar de film van Steven Spielberg over de jodenvervolging tijdens de tweede wereldoorlog.

■ De huidige burgemeester van Brussel heeft **politieke zelfmoord** gepleegd. In een interview met *Le Soir Illustré* verkocht *Michel Demaret* zo'n vulgaire praat over het gerechtelijk apparaat, de paus, de vrouwen en de koning, dat de vice-premier van de PSC ertegen protesteerde. Namens de CVP weigerde *Brigitte Grouwels* voor de gemeenteraadsverkiezingen met Demaret op één lijst te staan. Wie volgt haar?

■ Twee parakommando's die getuigden voor de onderzoekskommissie over de legeraankopen, vinden dat de Iltis jeep van Bombardier **levensgevaarlijk** kan zijn op de gewone weg. Deze Canadese jeep kreeg destijds nochtans de voorkeur op de Mercedes-jeep, die algemeen beschouwd werd als de beste koop. De verklaring voor de voorkeur voor de Canadese jeep ligt echter in het feit dat Bombardier 300 procent kompensaties bood.

ANTWERPSE BBTK

Hoever is het socialisme niet afgedwaald van zijn wortels?, vragen tegenwoordig ook niet-socialisten zich af. Er gaat geen week voorbij of "de" socialisten krijgen weer een nieuw schandaal in de maag gesplitst.

Van de moord op Cools tot de Agusta-affaire, het Uniop-schandaal of het gesjoemel van een Antwerps gedeputeerde, het regent klappen op de rode roos. Met het schandaal, een ander woord is er niet, bij de Antwerpse afdeling van de socialistische bediendenvakbond BBTK als voorlopig orgelpunt.

Bij die BBTK-afdeling werden jarenlang het personeel en het bestuur in het zwart betaald, tot en met gouden handdrukken, vakantiegelden en eindejaarspremies.

Men moet zich eens goed indenken wat daar allemaal gebeurd is: de kruisvaarders tegen de fiskale fraude die zichzelf en hun personeel met het geld van de vakbondsbasis systematisch verrijken via misdrijven die ze vooral de kapitalisten toedichtten. Kent iemand een cynischer verhaal?

Daarmee houdt het niet op. De vakbondstop, die al lang van de slechte gewoonten in Antwerpen afweet, besluit in te grijpen.

En hoe doet die top dat? Hij zegt de interne wantoestanden wel uit de wereld te willen helpen, maar hij wilde ze vooral liefst met een zo groot mogelijke mantel der liefde uit de openbaarheid houden.

Zegt de Antwerpse adjunkt-sekretaris die het gesjoemel aan BBTK-nationaal meldde in *De Morgen*: *toen ik ze de dokumenten gegeven had, lieten ze me vallen als een baksteen. Bij het bestuur van BBTK-nationaal kreeg ik te horen dat ik nooit meer werk zou vinden bij de Socialistische Gemeenschappelijke Aktie en dat hun invloed ook tot daarbuiten strekte.*

Waaruit moge blijken dat de BBTK desnoods de ganse socialistische familie zou optrommelen om het deksel op de doofpot te houden.

En na een zogezegde opkuis en zuivering van rotte appels verzinkt de bond opnieuw in schandalen. Want de man die na het afgedwongen vertrek van zijn sjoemelende voorganger voorzitter werd, blijkt een al even rotte appel.

Met "renteloze leningen" die eigenlijk niets anders dan giften zijn, een techniek waarvan trouwens alle bestuursleden geprofiteerd zouden hebben, verfraaide hij z'n huis en bekwam hij een buitenverblijf. Bovendien bracht De Morgen ook uit dat de Antwerpse BBTK vastgoedfraude organiseerde.

Natuurlijk, we scheren hier alle rode kameraden over dezelfde kam. SP-voorzitter *Vandenbroucke* heeft natuurlijk geen uitstaans met de illegale profijtjes van enkele onaantastbaren uit een lokale vakbondsbaronie, laat staan met nog steeds zeldzame gedegenereerden aan de oevers van de Maas. Maar maakt de man in "de volkswijk" dit onderscheid wel?

Denkt de militant niet: als zulke onvoorstelbare schande mogelijk is in één afdeling van een vakbond, hoe staan de zaken er dan voor in de andere afdelingen van de vakbond? Of in de mutualiteit? Of in de federaties van de partij? Of in andere partijen? Wie gelooft de kampagne van de Vlaamse socialisten nog, waarin een stem voor de SP gelijkgesteld wordt met een keuze voor *grote kuis* in plaats van voor *witwassen*?

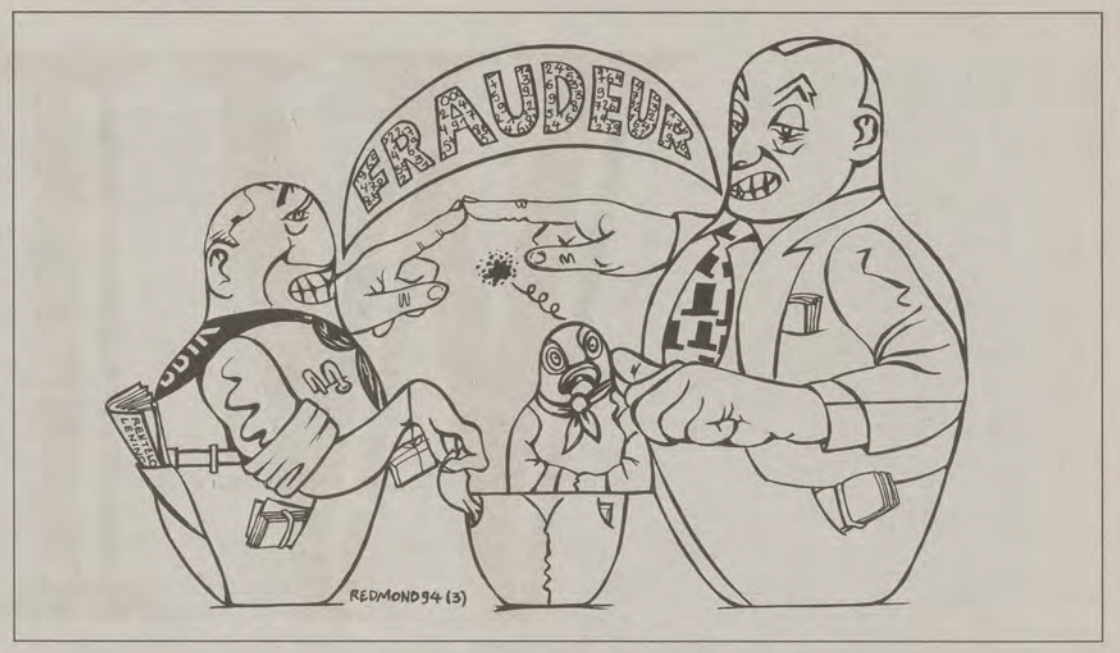

DESCHOUWER (1)

Van de Brusselse politoloog *Kris Deschouwer* lazen we deze week twee interviews waarin hij over twee uiteenlopende zaken dingen vertelt die we U niet willen onthouden. In *De Standaard Magazine* maakte de VUB-professor brandhout van de vernieuwing van de VLD: *De liberalen* zeggen *dat ze radikaal anders geworden zijn, dat ze nu definitief een open ledenpartij zijn. Maar in de praktijk hebben sommige hervormingen als reëel effekt dat de partijtop versterkt wordt. De rechtstreekse verkiezing van de voorzitter is zo'n snufje. (...) De VLD schaft ook in alle stilte haar Partijraad af. Dat is in alle andere partijen het meest kritische orgaan.*

De voorverkiezingen bij de VLD vindt Deschouwer nog *het meest misleidende van allemaal.* Dat is geen voorverkiezing, zegt de professor, maar een algemene ledenpoll. De modellijst wordt immers opgesteld door de partijleiding.

De leden kunnen de volgorde een beetje bijschaven, maar zodra de helft akkoord gaat, is de teerling geworpen.

Ook de zuilenstrijd van de VLD sneuvelt onder de kritische hamer van Deschouwer. De liberalen hebben traditioneel veel meer nevenorganisaties in het leven geroepen dan de echte zuilpartijen. *Maar toen die strategie faalde, en dat bleek duidelijk op 24 november toen de partij niet de verhoopte sprong vooruit maakte, gooide ze het over een andere boeg en knipte spektakulair de banden met die liberale zuil door. Dat kon ze met zoveel rumoer doen doordat die banden toch al niet zo zwaar wogen. Van de honderd en zoveel organisaties die door het Partijbureau erkend werden als vertegenwoordigers, waren er op den duur heel wat van papier, met een handjevol leden. Die laat je makkelijker gaan dan de CVP het ACW of de Boerenbond.*

DESCHOUWER (2)

In *Gazet van Antwerpen* ontvouwde prof. Deschouwer, die voorzitter is van het Vierde Kongres van Brusselse Vlamingen, een nieuwe strategie voor de Vlamingen in de hoofdstad. In afwachting van garanties voor de Vlamingen op het gemeentelijk niveau in het gewest, waarvoor een biezondere meerderheid gevonden moet worden, pleit Deschouwer voor een versnelde politieke integratie van de migranten, door de wetgeving op het verwerven van de nationaliteit verder te versoepelen. Al wie dat wil moet zo op een gemakkelijke manier Belg kunnen worden, en stemrecht krijgen.

Het multikulturele gegeven in Brussel is een feit. Bijna één derde van de Brusselse bevolking heeft een vreemde nationaliteit. Daarnaast doet zich een aanhoudende stadsvlucht van vooral jonge gezinnen voor in Brussel, die vooral pijnlijk aankomt bij de Vlaamse minderheid. Op deze gegevens moeten de Vlamingen positief inspelen. Deschouwer: *wij zetten onze deuren open voor de migranten om ze via de Vlaamse gemeenschap beter te laten integreren. De Franstaligen zullen niet noodzakelijk de meerderheid hebben in de toekomst. Door die Vlaamse openheid naar de migranten zit er een groeipotentieel in voor de Vlaamse gemeenschap.*

De professor, een tweetalige Brusselaar wiens moedertaal het Frans is en die lid is van het Front voor Unionistisch Federalisme, stelt voor om vanuit de Vlaamse gemeenschap aktiever onthaalstrukturen, taalkursussen etc. op te zetten.

André Monteyne van het Vlaams Komitee Brussel noemt de ideeën van Deschouwer *totaal utopisch, pure illusie, volkomen irrealistisch*. Volgens de gewezen VU-er behoren de migranten in Brussel tot de laagste sociale klassen, en kijken ze op naar het Frans, de taal van de machthebbers. *Slechts een héél kleine minderheid van de migranten wil Nederlands leren. Dat merk je overal in Brussel, elke dag*, zegt Monteyne, die zelfs ervaren heeft *dat de meeste migranten Vlaamsvijandig zijn, vanuit een natuurlijke afweerreaktie. Ze hebben nl. al zoveel moeite moeten doen om het Frans onder de knie te krijgen, en dan zouden ze ook nog Nederlands moeten leren. Dat roept weerstand op.*

DEHAENE

Volgens de Engelse krant *The Guardian* willen de Franse president *Mitterand* en de Duitse bondskanselier *Kohl* dat de Belgische federale premier *Dehaene* (CVP) de Fransman *Jacques Delors* opvolgt aan het hoofd van de Europese Kommissie. Kohl en Mitterand zouden danig onder de indruk zijn van de kapaciteiten die de Belgische premier tentoon heeft gespreid toen ons land de EU voorzat.

Hoewel men steeds argwanend moet zijn wanneer politici, schijnbaar buiten hun wil om, *geroepen worden* tot een verheven opdracht, kunnen we ons goed indenken dat Dehaene tijdens het Belgische voorzitterschap een formidabele indruk moet gemaakt hebben. Niet elke leider van een land is immers bereid om, met het doel de Europese besluitvorming vooruit te helpen, z'n eigen taal op te geven zoals Dehaene dat deed met het Merkenbureau.

Kan Dehaene, kan België dit aanbod weigeren?, vroeg een kwaliteitskrant zich af. De vraag stellen is ze beantwoorden. In PS-kringen liet men verstaan dat men vrede zou nemen met *Herman Van Rompuy* als opvolger aan het hoofd van de Belgische regering.

VLAAMS RUSTHUIS

Weldra wordt in Brussel gestart met de bouw van het eerste eksklusief Vlaamse rusthuis. Zes entoesiaste en geëngageerde Vlamingen, onder wie VU-voorzitter Bert Anciaux en zijn broer Jan, zijn de initiatiefnemers. Zij willen het projekt gedeeltelijk zelf financieren, en richten de vzw Overbron op. De idealisten bekwamen met hoofdelijke borgstelling een lening bij de bank.

Eerstdaags worden de bouwplannen ingediend bij de Stad Brussel, waar Bert Anciaux tevens schepen is. Niet toevallig zal het rusthuis in Neder-Over-Heembeek gebouwd worden. In die deelgemeente van Brussel wonen relatief veel Vlamingen en leeft er een sterk Vlaams verenigingsleven. De totale investering wordt geraamd op 40 miljoen frank. Volgens het Vlaamse dekreet op de rusthuizen kan 60% van de investeringskosten gesubsidieerd

worden. Men hoopt het rusthuis eind '95 te kunnen openen. De opnameprijzen zullen lager liggen dan in de meeste andere bejaardenhuizen.

EENHEIDSLIJST

De Antwerpse besturen van CVP en VU gaven gehoor aan de oproep van vooraanstaanden om een eenheidslijst te vormen voor de gemeenteverkiezingen in Antwerpen. Beide partijen keurden de oprichting van een eenheidslijst van CVP-ers, VU-ers en onafhankelijken goed.

Dit betekent nog niet dat zo'n lijst er automatisch komt. Nu beginnen de onderhandelingen pas tussen onafhankelijken, CVP-ers en Vlaamsnationalisten.

VU-senator *Hugo Schiltz* kondigde aan dat hij niet neen zou zeggen als hem het burgemeesterschap van de stad Antwerpen aangeboden zou worden. CVP-voorzitter *Van Hecke* kondigde aan zich niet te zullen verzetten tegen Schiltz op de eerste plaats.

Het Volk wist dinsdag *uit betrouwbare bron* dat er op hoog niveau al een akkoord is bereikt: Sjerp voor Schiltz, titelde de krant. De senator vond het bericht wel *een tikkeltje voorbarig*, maar ontkende niet dat hij *zeer graag* burgemeester zou worden.

De Antwerpse VU wacht intussen het programma van de eenheidslijst af. Dit programma zal niet onverzoenbaar mogen zijn met het VU-programma. Het is voorlopig ook nog een beetje onduidelijk wie (en hoe) zal bepalen wie waar op de lijst zal mogen staan. En of en hoe de VU-ers respektievelijk CVP-ers op een eventuele eenheidslijst verantwoording zullen moeten afleggen aan hun partij-instanties.

De Standaard schreef dinsdag dat de 73-jarige *Vaast Leysen* voorzitter wordt van de Antwerpse eenheidslijst. Op de algemene vergadering van de groep, die nog voor deze week gepland is, zou een stuurgroep aangeduid worden. Op haar beurt zal die kommissies oprichten die het programma en de kandidatenlijst van de eenheidslijst opstellen.

GESTAPO-METODES

„We betreuren de willekeurige aanhoudingen, die vaak geschiedden ten gevolge van een lichtzinnige of boosaardige aanklacht, door den eerste den beste uitgebracht. Er werden menschen aangehouden en deerlijk mishandeld, die slechts een pekelzonde bedreven of heelemaal onschuldig waren, en het bleef helaas niet bij een vergissing of een uitzondering." (...)

„We betreuren en vinden het weinig eervol voor onze vrije instellingen, dat vele aangehoudenen, waaronder onschuldigen, niet alleen ruw geplaagd en gehoond, maar ook onmeedoogend afgeranseld en grof mishandeld werden; dat sommige bewakers in de geïmproviseerde gevangenissen en de concentratiekampen de brutale Gestapo-methodes navolgen. Het is bijna niet te gelooven, dat er bij ons menschen gevonden worden die er niet tegen opzien de menschonwaardige praktijken voort te zetten die gansch ons volk, met zoo diepe ergernis en verontwaardiging, bij de Nazi's heeft veroordeeld. Zijn er in de bevoegde kringen niet een half dozijn mannen te vinden, die den moed bezitten om, ook en vooral in de huidige omstandigheden, de menschelijke waardigheid der gevangenen te verdedigen en de bewakers, die den beul uithangen, ter verantwoording te roepen?"

Uit een brochure getiteld *Bestraffing van oorlogsmisdrijven*, uitgegeven op 25 oktober 1944. In deze brochure sprak een groep katolieken die tijdens de oorlog haar man stond in de weerstand tegen de bezetter, haar oordeel uit over de aan gang zijnde repressie. Wanneer straks vijftig jaar bevrijding herdacht wordt, moet dit dokument, gepubliceerd met de toelating van majoor *Ugeux*, Chef van de Informatiedienst in Brussel, het beeld nuanceren.

STOP WAPENUITVOER TURKIJE

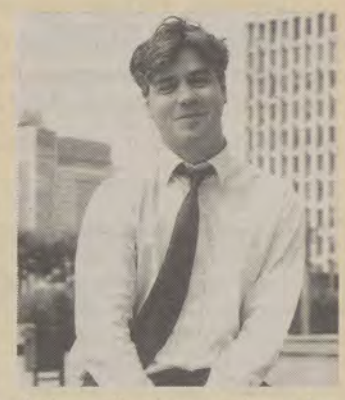

Het moet nu maar eens gedaan zijn. Alle wapenuitvoer vanuit ons land naar Turkije moet onmiddellijk worden stopgezet. Aan de onderhandelingen met het Turkse leger om tweedehandswapens (o.m. Hawk-raketten) aan te kopen moet kordaat een einde gesteld worden.

Reeds eerder heeft de VU aangetoond dat er bloed aan de handen van de Belgische regering kleeft. Door wapens te leveren aan Turkije helpt de federale regering mee aan de bloedige onderdrukking van het Koerdische volk. Gaan we nu Turkije zodanig overbewapenen dat het de rol van Irak kan overnemen en we binnenkort versteld staan hoe machtig dit land geworden is?

Willy Claes moet een einde maken aan de Belgische dubbelzinnigheid en bij de Turkse overheid protesteren tegen de aanhouding van 7 Koerdische demokratisch verkozen parlementsleden. In het parlement deden zij niets anders dan uiting gaven aan de levende drang naar zelfbestuur.

Als demokratische volksnationalisten hopen we dat een vreedzaam proces kan op gang gebracht kan worden om het Koerdische volk te geven waar het recht op heeft.

Federalisme zou ook hier de oplossing kunnen bieden.

Bert Anciaux
algemeen voorzitter VU

VOOR EN TEGEN DE HOOFDDOEK

Mag een school in het schoolreglement haar leerlingen verbieden in de klas een hoofddoek te dragen? De vraag zorgt al enige tijd voor kontroverse. Er was ook al beroering over een pasfoto met een hoofddoek op een identiteitskaart. In de moslimgemeenschap vindt men doorgaans dat de hoofddoek wel moet kunnen. Jan Modaal durft daar wel eens anders over denken.

Een Gentse school krijgt een kortgeding aan de broek waardoor een groep ouders via juridische weg wil pogen het schoolreglement te wijzigen. Dat schoolreglement verbiedt het dragen van een hoofddoek in de klas. Een veertigtal leerlingen ging hiermee niet akkoord. Deze leerlingen weigeren de lessen te volgen zolang het verbod van kracht blijft. Hun ouders kregen al een bericht over de onwettige afwezigheid van de kinderen. Gelijkaardige konflikten in Limburgse scholen haalden eveneens reeds het nieuws. Vijf jaar geleden bepaalde een Brusselse rechter dat een school in Molenbeek de leerlingen moest toelaten de hoofddoek te dragen.

De voorstanders van de hoofddoek tillen zwaar aan het stuk tekstiel, dat ze een gevoelige zaak noemen. Ze spreken over de eerbiediging van fundamentele mensenrechten. Iedereen zou het recht hebben om zijn godsdienst te beleven. Een school mag dat recht zo maar niet beperken. Er wordt geschermd met het Europees Verdrag van de Rechten van de Mens, het Internationaal Verdrag inzake Burgerlijke en Politieke Rechten, en de Belgische Grondwet.

Artikel 19 van onze hervormde grondwet bepaalt: *De vrijheid van eredienst, de vrije openbare uitoefening ervan, alsmede de vrijheid om op elk gebied zijn mening te uiten, zijn gewaarborgd, behoudens bestraffing van de misdrijven die ter gelegenheid van het gebruikmaken van die vrijheden worden gepleegd.* Men kan volgens ons redetwisten over de vraag of een verbod op de hoofddoek in de klas een schending van de vrijheid van eredienst inhoudt, of de vrije uitoefening van die eredienst belemmert.

De tegenstanders van de hoofddoek, die niet noodzakelijk te zoeken zijn in Vlaams Blok-kringen, hanteren tal van argumenten. Kern van de zaak is dat ze van de migranten verwachten dat zij zich voegen naar de algemene normen die hier in het vrije westen gelden. Het valt niet te ontkennen: een hoofddeksel dragen in de klas is bij ons niet de gewoonte.

Vroeger droegen de bedienaars van de katolieke eredienst bij ons ook zeer herkenbare kledij en tekens. De zwarte soutanes, de witte boord, de kapjes van kloosterzusters, de pijen van paters en broeders, de kruisjes en onze lieve vrouwtjes rond de hals of op de revers. Tegenwoordig laten de bedienaars van de katolieke eredienst deze uiterlijke tekens steeds meer achterwege. De gelovigen zelf van de katolieke godsdienst kenden nooit uiterlijke tekens van het kaliber van de hoofddoek.

Priester Jan Van Eycken uit Molenbeek, een van de Brusselse gemeenten met een sterke koncentratie migranten, vertelde ons dat hij zelfs zijn kruisje heeft afgelegd. Van Eycken deed dit omdat hij vaststelde dat het kruis bepaalde mensen afstoot, en het kontakt met hen bemoeilijk. Deze Brusselse Vlaming laat zo zien dat hij open staat voor kontakten met migranten of andere andersgelovigen.

Men kan zich afvragen of de hoofddoek van de migranten niet hetzelfde afstotend en bemoeilijkend effekt heeft in hun kontakten met de Vlamingen of Belgen dan het kruisje van Van Eycken. In die zin zou het vanuit de migrantengemeenschap juist een teken vormen van bereidheid tot kontakt, van bereidheid om hinderpalen tot kontakt te beperken, wanneer de jonge moslimmeisjes hun hoofddoek in de klas zouden afleggen. Waarmee niemand eraan denkt hun godsdienstvrijheid in te perken. Maar zo wordt de kwestie van de hoofddoek in de migrantengemeenschap blijkbaar niet geïnterpreteerd. Bij Jan Modaal ettert de vraag: wie moet zich hier aan wie aanpassen?

Eén van de onterechte argumenten van de tegenstanders van de hoofddoek, of zeker van de kritikasters van de migranten in het algemeen, is de vergelijking met de landen waar de islam de belangrijkste of enige godsdienst is. In die gedachtengang mogen de migranten nog van veel geluk spreken over de prinselijk genoemde behandeling die hen hier te beurt valt. De niet-moslims in landen als Algerije, Saoedi-Arabië of recent zelfs Egypte hebben het veel erger te verduren dan de moslims in West-Europa. Dat klopt.

Deze week lazen we in de krant hoe een *Flair*-joernalist vijf dagen lang zonder eten opgesloten werd in een hok in Egypte. Hij werd in vier minuten tijds zonder advokaat of tolk wegens "insluiping in het land" veroordeeld tot één jaar cel. De straf werd uiteindelijk omgezet in onmiddellijke deportatie, maar daarvoor moest de joernalist wel zelf het ticket betalen van de politieman die hem van Aswan naar Kaïro moest begeleiden. We willen geen vergelijking maken met de behandeling van illegale inwijkelingen hier, maar wie vindt dat er in Vlaanderen al genoeg migranten rondlopen doet dat wel.

Zulke verhalen doen eigenlijk niet ter zake. Het is niet omdat het demokratisch gehalte van veel moslimstaten te wensen overlaat, dat de Westerse wereld in zijn relatie tot zijn eigen migranten gelijkaardige normen moet hanteren.

Trouwens, we lazen in de krant ook een bericht over een protestmanifestatie op de internationale vrouwendag van duizend Algerijnse vrouwen in Algiers.

Zij trokken luidruchtig door de straten met slogans als "Sluier noch kleed", "Iran noch Soedan, Algerije Algerijns" en "Wij willen het modern". De fundamentalisten in Algerije hebben volgens het krantenbericht sedert het begin van de ramadan al meer dan 200 moorden op hun aktief. Ze hebben het meer en meer gemunt op de Algerijnse vrouwen die zich niet willen schikken naar het Iraans-Saoedische kostuum.

De illegale partij van de moslimfundamentalisten, het FIS, kondigde aan dat vrouwen die zich niet met de hoofddoek tooien, na de ramadan als "buitenlanders" zullen beschouwd worden. Buitenlanders zijn voor het FIS al sedert 1 december van vorig jaar vogelvrij. Het FIS liet zien dat het menens is: op 28 februari vermoordden fundamentalisten een zeventienjarig schoolmeisje dat de hoofddoek weigerde te dragen.

De migrantenmeisjes bij ons zouden door de hoofddoek niet te dragen hun seksegenoten buiten West-Europa kunnen steunen. Weten ze dat niet of willen ze dat niet?

(pdj)

NMBS: MINISTER INTERPELLEERT MINISTER

„EN DE JUISTE PRIJS IS?"

Woensdag 9 maart deed zich iets ongebruikelijks voor in de Kamer van Volksvertegenwoordigers. Vlaams minister Johan Sauwens interpelleerde zijn federale kollega, minister van Verkeerswezen, Elio Di Rupo. Het onderwerp, de krisissituatie bij de NMBS sluit dan ook nauw aan bij de bevoegdheden van minister Sauwens.

De jongste weken stond de NMBS en het investeringsbudget van de spoorwegmaatschappij volop in de schijnwerpers. Er was het verslag van de SERV, dat brandhout maakte van het investeringsbeleid. De vakbonden trokken aan de alarmbel over de desastreuze financiële toestand van de NMBS. Ook zijn er onthutsende cijfers over de kostprijs van de HST, die door mensen uit NMBS-middens de wereld worden ingestuurd.

VIER KNELPUNTEN

Johan Sauwens, die in Vlaanderen verantwoordelijk is voor het mobiliteitsbeleid, vond het zijn plicht over deze krisissituatie enige vragen te stellen.

„De binnenlandse spoorweggebruiker blijft ondertussen in de kou staan. Stations verloederen meer en meer. Vele, vooral oude stations zijn in de regel vuil en vies". Met deze woorden gaf Sauwens duidelijk het probleem weer. De NMBS heeft geen respekt voor de (Vlaamse) treinreiziger. Het aantal reizigerskilometers bleef ook vorig jaar dalen.

Het tienjarenprogramma 1991-2000 voor investeringen van de NMBS werd uitgehold. Daarvoor haalt Sauwens 4 elementen aan:

1. Het plan werd opgesteld zonder een duidelijke strategische visie op de essentiële investeringen die nodig zijn voor de toekomst van de spoorwegen.

Van de uitbouw van strategische assen voor reizigers- en goederenverkeer in Vlaanderen is nergens sprake. Zo wacht Vlaanderen al jaren op de IJzeren Rijn-verbinding tussen Antwerpen en het Ruhrgebied en dus ook Oost-Europa. Zulk een spoorverbindng is van levensbelang voor onze havens.

Daarenboven blijft de verdeling van de investeringen tussen de gewesten onevenwichtig.

2. Sommige rubrieken van het investeringsbeleid worden op een begrijpelijke wijze onderschat of zelfs helemaal niet ingeschat in het investeringsplan.

Rollend materieel is hier de belangrijkste component. Er was in eerste instantie de „Sale and Lease back"-operatie. Men was „vergeten" dat men op het einde van zulk een kontrakt de goederen terug aankoopt. Daarnaast was er einde 1992 de niet-geplande aankoop van rollend materieel, weliswaar een nuttige investering, maar een die veel geld kostte en waar andere redenen dan reizigerskomfort achter zitten.

3. De afgelopen jaren beperkte de federale overheid de financiële middelen die zij de NMBS ter beschikking stelde.

Over gans de periode staat de federale overheid 6,2 miljard frank achter op de beloofde investeringsmiddelen.

4. De weerslag van de HST op de investeringsmogelijkheden voor het binnenlandse net.

De cijfers over de totale kostprijs van het HST-projekt zijn onthutsend. In 1990 ging men er van uit dat de totale investering, infrastruktuur en rollend materieel, 88 miljard frank zou bedragen. Vorige week woensdag maakte Etienne Schouppe bekend dat het minimumcijfer voor de infrastruktuurinvesteringen 136 miljard frank zou zijn. Dit wil zeggen een totaal investering van minstens 150 miljard.

LOGISCHE VRAGEN

Is dit nu de juiste kostprijs? Welke gevolgen heeft dat voor de financiering en het tijdstip van ingebruikname?

Duidelijke vragen van minister Sauwens aan kollega Di Rupo. Antwoorden had die niet, daarvoor zullen we moeten wachten tot over enkele maanden, jaren als de kostprijs helemaal de pan uitswingt.

Die verhoging van de HST-kostprijs is daarenboven vooral ten nadele van de Vlamingen. Het Vlaamse investeringsprogramma voor het binnenverkeer zal door die kostprijsstijging zwaar worden beboet. In Vlaanderen wordt de kost voor HST-investeringen namelijk ten dele doorgerekend ten laste van het Vlaamse aandeel van het binnenlands verkeer.

Ter verduidelijking: de HST van Brussel naar Luik rijdt tussen Brussel en Leuven op bestaande sporen (die van 2 naar 4 worden gebracht). De kost hiervoor wordt voor 30% doorgerekend. Het gedeelte Leuven-Luik (nieuwe bedding), bijna volledig op Waals grondgebied, wordt voor nog geen halve frank ten laste gelegd van het binnenlands aandeel van Wallonië. Nochtans weet men zeker dat ook binnenlandse IC-treinen van deze nieuwe bedding gebruik zullen maken.

De vraag van Johan Sauwens om duidelijkheid omtrent de gevolgen van de verhoogde kostprijs van de HST op het binnenlands investeringsprogramma is dan ook logisch.

Deze 4 elementen gaven de jongste jaren aanleiding tot het schrappen over uitstellen van voor Vlaanderen belangrijke investeringen.

Deze kritiek en de vaststelling dat de financiële toestand van de NMBS momenteel desastreus is, leidden ertoe dat Johan Sauwens eiste dat er een nieuw tienjarenprogramma voor investeringen moet opgesteld worden. Belangrijk hierbij is dat er strategische investeringen worden gepland die voldoen aan objektieve kriteria. En dit in samenspraak met de gewesten, die uiteindelijk de belangrijkste partner zijn in het mobiliteitsbeleid.

ONTSLAG SCHOUPPE

Diezelfde dag van de Sauwens-interpellatie eiste Paul Van Grembergen, fraktievoorzitter in de Vlaamse Raad, het ontslag van Etienne Schouppe, afgevaardigd beheerder van de NMBS. Tenslotte is hij de verantwoordelijke voor dit manifeste wanbeheer. En zal het NMBS-personeel, en de Vlaamse bevolking nogmaals de dupe zijn van een regeringsbeleid dat jarenlang alle fouten van politiek benoemde bestuurders door de vingers ziet.

(kk)

P-SPROKKELS

■ **Nelly Maes** ondervroeg minister Claes over het doeane-akkoord dat de EU met Turkije heeft gesloten. De VU-senator maakte zich terecht zorgen over de mensenrechten in dat land. De minister van Buitenlandse Zaken bevestigde dat in overeenkomsten tussen de EU en derde landen naleving en bevordering van de mensenrechten een hoeksteen is. Claes herhaalde dat telkens hij Turkse staatslieden ontmoet hij hen op hun verantwoordelijkheid dienaangaande wijst. Toch vreest hij dat de terreurdaden van de PKK een oplossing bemoeilijken. Anderzijds beseft ook hij dat de strijd tegen terreur niet verrechtvaardigt dat het respekt voor mensenrechten naar het achterplan wordt geschoven.

■ Bij de stemming over de nieuwe gemeentewet onthield de VU-senaatsfraktie zich. **Bob Van Hooland** verklaarde dat vooral de betuttelende houding van de overheid de VU dwars zit. O.m. omdat het aantal vergaderingen van de raad (ten minste 10 per jaar) wordt bepaald. Bovendien vindt Van Hooland het jammer dat er geen werk werd gemaakt van strukturele verbeteringen zoals het optrekken van de presentigelden van de raadsleden of de splitsing tussen het voorzittersschap van de gemeenteraad en van het kollege. Ten slotte vreest de VU dat door het wetsontwerp de regionalisering van een gedeelte van de grondwet op de lange baan zal worden geschoven en dat is voor de VU onaanvaardbaar.

■ In de Kamer werd gedebatteerd over het personeelsgebrek bij de fiskale diensten. **Etienne Van Vaerenbergh** vroeg minister Maystadt hoe de wil om de fiskale fraude te bestrijden te rijmen valt met de inkrimping van het personeel bij deze diensten. Er is inderdaad een vermindering bevestigde de minister maar een uitbreiding op de niveaus waar de moeilijkste dossiers worden behandeld. Van Vaerenbergh drong aan de juiste personeelsaantallen in het verslag te vermelden.

■ **Van Vaerenbergh** kwam tussenbeide omtrent de gerechtelijke achterstand in Brussel. De minister wacht op een verslag vanwege de prokureur-generaal. Het VU-kamerlid vroeg nogmaals wanneer het gerechtelijk arrondissement Brussel-Halle-Vilvoorde zal worden gesplitst.

SENATOR JOS TRUYEN:

„FEDERALISERING SZ WORDT ONVERMIJDELIJK"

Op 1 maart j.l. hield Jos Truyen in de openbare vergadering van de Senaat zijn debuut. De kersverse senator borstelde een stand van sociaal-ekonomische zaken in dit land en opende met te zeggen dat tussen de oorspronkelijke bedoeling die „sociaal pakt" heette en dat wat er vandaag onder de titel „globaal plan" aangeboden wordt een hemelsbreed verschil ligt.

Vervolgens ging Truyen op zoek naar de oorzaken van deze wending en wees meteen op de rol van de drukkingsgroepen die mede verantwoordelijk zijn voor dit afkooksel.

Aan de hand van cijfers toonde Truyen aan op welk gigantisch tekort de Sociale Zekerheid afstevent, tegen 1996 maar liefst 110 miljard fr. Daartegenover zet de regering besparingen die het financiële evenwicht binnen de korte termijn beogen, van echte struktuurveranderingen is er echter geen sprake.

TOT 69% HOGER

Vervolgens zette Truyen de regeringsvoorstellen naast wat er dan wel zou moeten gebeuren.

Tot slot verwees de senator naar het omstandig rapport van de Algemene Raad van het RIZIV die de opdracht kreeg de toepassing van de sociale wetgeving te bestuderen. Het verslag heeft het over de „eventuele ongerechtvaardigde verschillen en voorstellen tot wegwerking ervan".

(foto VU)

De kooptatie van Jos Truyen is een verrijking van de VU-senaatsfraktie.

Jos Truyen: *„Wat de problematiek i.v.m. de regionale uitsplitsing van de uitgaven betreft stellen wij vast dat de gemiddelde kostprijs per rechthebbende per regio voor 15 van de 20 kategoriën van verstrekkingen in Wallonië en Brussel hoger tot veel hoger (tot 69% hoger) dan in Vlaanderen ligt."*

Truyen betreurde het dat de Algemene Raad geen konklusie wenst te trekken uit haar cijfermateriaal. Want volgens hem ligt hier de kern van de zaak en wordt de federalisering van de SZ de enige uitweg. Maar in het globaal plan is nergens sprake van het wegwerken van de niet-objektief verklaarbare transfers, diverse studies hebben nochtans uitgewezen dat Vlaanderen voor vele miljarden de benadeelde partij is.

Truyen besloot met te herhalen dat voor de VU de federalisering van de SZ dé prioritaire eis is en hij haalde twee reden aan waarom dat zo nodig moet.

J. Truyen: *„De Vlaamse regering is verantwoordelijk voor het voeren van een gezinsbeleid terwijl zij een belangrijk instrument als de kinderbijslagen niet in handen heeft. De Vlaamse regering is bevoegd voor een Vlaams gezondheidsbeleid terwijl zij geen vat heeft op de terugbetaling van de ziektekosten.*

Om een echt beleid van welzijn, tewerkstelling en ekonomie mogelijk te maken kan de eis voor de federalisering van de SZ niet langer uit de weg worden gegaan."

Met deze kernachtige tussenkomst heeft Truyen de toon voor zijn parlementair werk gezet, zijn kooptatie is een verrijking van de VU-senaatsfraktie. Wij horen beslist nog van hem!

(mvl)

VU MAAKT BEDENKINGEN BIJ MANIFESTATIE

OPROEP DEELNAME AAN HAND IN HAND

Op zondag 27 maart organiseert het komitee *Hand in hand* te Brussel opnieuw een nationale manifestatie voor verdraagzaamheid en demokratie.

De deelnemers komen op straat voor gelijke plichten en gelijke rechten; jobs voor iedereen; geen nieuwe muren, maar solidariteit; tegen racisme en extremisme.

Recht op arbeid voor iedereen en een kordate aanpak van de werkloosheid, kan volgens de organisatoren heel wat onverdraagzaamheid uit de wereld helpen. Zij pleiten voor een effektieve armoedebestrijding, een ernstig gelijke kansenbeleid voor alle risikogroepen, bestraffen van diskriminatie op de arbeidsmarkt en een effektieve toegang tot het openbaar ambt voor migranten.

Bij dit laatste punt maakt de VU de bedenking dat voor haar de toegang tot het openbaar ambt gekoppeld moet blijven aan de verwerving van de nationaliteit. Dit geldt eveneens voor het stemrecht. Een automatische toekenning van stemrecht na vijf jaar verblijf, is volgens de VU geen zinvolle maatregel. De VU zal een wetsvoorstel indienen waarbij het verkrijgen van de nationaliteit vlotter moet verlopen voor diegenen die zich hier integreren.

GEEN NIEUWE MUREN

Wanneer een migrant, ouder dan 18 jaar, gedurende vijf jaar wettelijk in België verblijft en de taal van de gemeenschap waar hij woont voldoende machtig is, kan hij via een verklaring aan de ambtenaar van de burgerlijke stand de Belgische nationaliteit verkrijgen.

Onder het motto *Geen nieuwe muren, maar solidariteit* wordt een oproep gedaan om te komen tot een humaan vluchtelingenbeleid. Naast een korrekte toepassing van het asielrecht volgens de konventie van Genève en een humaan onthaal van de asielzoekers tijdens de ganse duur van het onderzoek, pleiten de organisatoren vooral voor een nieuwe solidariteit met de derde wereld, rechtvaardige handelsrelaties en respekt voor de mensenrechten. Bovendien moet er onmiddellijk een einde komen aan de wapenhandel. Enkel op die manier zal de migratiestroom spontaan verminderen.

De Volksunie zal op 27 maart mee opstappen in deze manifestatie. Haar bedenkingen in verband met het stemrecht en de toegang tot het openbaar ambt zullen zowel aan de organisatoren als aan het publiek bekend gemaakt worden. Bovendien zal zij met klem protesteren tegen de verspreiding van eentalig Arabische en Turkse affiches en folders.

Dit druist in tegen alle inspanningen die geleverd worden voor integratie en getuigt van weinig respekt voor onze taal en kultuur. Taalkennis is immers een belangrijke sleutel tot integratie.

Toch vindt de VU de overige standpunten en de geest van de manifestatie belangrijk genoeg om haar leden op te roepen massaal aanwezig te zijn. Zij stapt op als groep omdat zij zo haar eigen aksenten naar buiten kan brengen. Een grote vertegenwoordiging van Vlaams-nationalisten moet aantonen dat volksnationalisme in wezen verdraagzaam is en openstaat voor andere kulturen op basis van wederzijds respekt.

Bert Anciaux,
algemeen voorzitter

☞ Afspraak op zondag 27 maart om 13u.30 aan de WTC II (tegenover het Brusselse Noord station). De afdelingen worden verzocht hun afdelingsvlag mee te brengen.

JUBILEUMJAAR INGEZET

DE WAARDE VAN VOS ALS VREDESBEWEGING VOOR VLAANDEREN

Op 12 maart 1994 ging te Brussel met een akademische openingszitting het jubileumprogramma voor *75 jaar VOS* officieel van start. Minister Johan Sauwens, de kamerleden Jan Caudron, Etienne Van Vaerenbergh en senator Willy Kuijpers waren er, naast vele VU-bestuursleden, aanwezig.

VOS roept bij sommigen in Vlaanderen - deels terecht - heel wat vraagtekens op. Daarom een korte bijdrage over VOS anno 1994. Waarvoor staat het én waar komt het vandaan? Is VOS nog nodig?

Het Verbond VOS werd in 1919 opgericht door en voor Vlaamse Oud-Strijders uit de „Grote Oorlog". Van bij het ontstaan werd, naast de behartiging van de zogenaamde „stoffelijke belangen", ook binnen en via de Vlaamse Beweging een specifieke rol gespeeld in de ontvoogdingsgeschiedenis van Vlaanderen. Daarvoor werd een sociaal-kulturele werking „avant-la-lettre" ontplooid met volkshogescholen, toneelbonden, volksbiblioteken, vrouwenafdelingen en zelfs eigen fanfares. Zij zullen naam en faam verwerven als de legendarische VOSsen. Vele van onze ouders hebben er een merkwaardige rol in gespeeld. Minder bekend en vermeldenswaard is in dit verband dat de belangstelling voor de internationale politiek en het voor-uitstrevende van de Vlaamse Beweging steeds een konstante blijft in VOS.

Deze werking is onafgebroken gestoeld gebleven op het IJzertestament met de drie onlosmakelijk verbonden pijlers *Nooit meer Oorlog, Zelfbestuur, Godsvrede*. Sedert enkele jaren her-taalde VOS dit in *Vrede, Vrijheid, Verdraagzaamheid*. Deze inhoudelijke opfrissing geschiedde vooral bij middel van de Landelijke Kongressen van 1983 tot en met 1989. Opnieuw worden ze gebundeld in de *Negen Stellingen van het Verbond VOS voor Vlaanderen in het Derde Millenium*. Zij zullen ook als leidraad dienen voor het bezinningsogenblik over 75 jaar VOS tijdens de volgende IJzerbedevaart.

De 75ste verjaardag van deze Vlaamse vredesorganisatie die opgericht werd door en voor oudstrijders is hoe dan ook uniek in Europa. Terecht is VOS dan sinds 1 januari 1993 erkend als autonome streekorganisatie voor sociaal-kultureel vormingswerk in verenigingsverband.

Willy Kuijpers

* * *

JUBILEUMPROGRAMMA

30 maart 1994: Opvoering van Coppélia door het Ballet van Vlaanderen, in de Stadsschouwburg te Antwerpen om 20u.

4 juni 1994: Landelijke Kaderdag en een familiaal VOS-feest in hotel Overeinde te As (Genk) vanaf 9u.30.

1 augustus 1994: Jubileumnummer van *De Vos* op 10.000 eksemplaren met o.a. een historische uiteenzetting door Gaston Durnez.

28 augustus 1994: IJzerbedevaart.

Oktober 1994: Wetenschappelijk symposium over „Een Vlaams buitenlands beleid" i.s.m. de Universiteit Gent.

11 november 1994: Vlaamse Vredesdag in de gemeentelijke afdelingen, met een bijzonder programma te Diksmuide en Bilzen.

ERE- EN BESCHERMKOMITEE

Personen, bedrijven en organisaties kunnen toetreden door stortingen op het rek.nr. 001-1158854-77 van „75 jaar VOS".

☞ Algemeen Sekretariaat VOS, E. Jacquemainlaan 124, 1000 Brussel (02/217.34.65 - fax 02/219.95.75).

„SAG MIR WO DIE BLUMEN SIND..."

HERDENKING MAURITS VANHAEGENDOREN

De St.-Jan-Evangelisabdijkerk te Heverlee liep zaterdagmorgen 12 maart vol om dr. Maurits Vanhaegendorens leven met een eucharistieviering te herdenken. Sober – zonder toespraken zoals hij het had voorgeschreven – en innig-verbonden doorheen vele opinies, beluisterden allen priester Fons D'Hoogh, oud VVKS-aalmoezenier, die voorging en pater Joris Backeljauw, die ontroerend-mooi de evangelische Bach zong.

Vele oud-kollega's uit de VU, waaronder Maurits Coppieters, Frans Baert, Herman Lauwers, Walter Luyten, Bob Maes, Frans Van der Elst, Rob Vandezande, Luk Vanhorenbeek; het Leuvens Arrondissementsbestuur en verschillende gemeenteraadsleden waren aanwezig. Maar ook de Kapucijner teoloog Max Wildiers, rektor Roger Dillemans, minister Louis Tobback, naast vele volkshogeschool- en scoutsvrienden zorgden voor die waardige bezinning. Ze werd afgesloten met het mooie, gezongen Scouts-Vaarwellied en het beluisterde „Sag mir wo die Blumen sind..." van Marlène Dietrich, lievelingslied van Maurits en Simone. Het riep zoveel herinneringen op... De band met zijn werkkamer aan de Guido Gezellelaan lag zo voor de hand, vanuit die werkkamer, vanwaar zoveel geestdrift vertrok, zag hij immers dagelijks de barokke abdijtoren, hoog boven het glooiend Brabants landschap. Hij rust er nu in de buurt, op het stedelijk kerkhof, dicht bij de laatste Leuvense slachtoffers voor het algemeen stemrecht; naast taalgrensdeskundige Rik Aelvoet... En wat verder bij de parkabdij J.-B. David, naar wie het Davidsfonds werd genoemd. Frans-Jos Verdoodt schreef voor het gedachtenisprentje over Maurits' laatste jaren dit mooie gedicht:

Hoe binnenwerelds waren toch die laatste jaren
En hoe hij aan onze woorden bleef gehecht
De draad van zijde slechts het spinsel van de dood
En hoe zijn geest alert en fel in origine
Verdwaalde in de forteresse die zijn lichaam was.
Wat rest er nog dat niet meer verloren gaat
De dood staat haaks op onze weg en vraagt
Excuus maar wijkt niet meer.
De papaver breekt.

Willy Kuijpers

ZATERDAG 26 MAART TE WAREGEM

EUROPA, ZO DICHTBIJ EN TOCH ZO VER

Op zaterdag 26 maart houdt de VU in het Kultuurcentrum *De Schakel* te Waregem een colloquium rond Europa. De VU wil de verkiezingen ingaan met een uniek profiel: de enige partij die ja zegt aan Europa, maar neen aan het Europa van de Staten. Op deze Eurodag zal ruimte zijn voor een diepere diskussie rond de positieve en negatieve kanten van het Euro-beleid. De VU wil het gesprek opentrekken rond tema's als een echte Europese demokratie, een sociaal volwaardig en ekonomisch leefbaar Europa en – niet onbelangrijk – rond de keuze tussen een federaal Europa vanuit een volkerenunie en het Europa van de Staten. Het zijn de echte federalisten die Europa zullen ombuigen naar een sociaal, demokratisch en efficiënte samenleving!

VOLKSUNIE-EURODAG PROGRAMMA

12u.30

De kleine Sterren van Europa

Opening tentoonstelling Vormingscentrum L. Dosfel, ingeleid door Lieven Dehandschutter, direkteur VCLD.

Deze tentoonstelling is een kennismaking met een twintigtal kleine volkeren en minderheden in Europa. De 22 panelen geven een beeld van de kulturele en sociaal-ekonomische Europese lappendeken.

De opening van de tentoonstelling wordt opgeluisterd met een optreden van de Koerdische groep Midia.

13u.30

Welkom door arrondissementeel voorzitter van VU-Kortrijk *Staf Beelen* en inleiding door senator *Nelly Maes*, voorzitter Vlaams Internationaal Centrum (VIC), over de Europese motivatie van de Volksunie.

14u.

Politiek debat met referaathoudster *Mia Doornaert* (joernalist bij De Standaard, voorzitter van de Internationale Persbond en gespecialiseerd in buitenlandse politiek), *Yvan Vanden Berghe* (prof. Internationale Betrekkingen UIA), *Jaak Vandemeulebroucke* (VU-Europarlementslid). Het gesprek wordt gemodereerd door *Johan Cuppens* (joernalist Gazet van Antwerpen).

15u.45

Optreden van de volksmuziekgroep Ashels.

16u.

Voorstelling Euro-programma en toespraak door Jaak Vandemeulebroucke, VU-lijsttrekker

16u.40

Voorstelling van de Euro-lijst door kabaretier *Geert Hoste*. Geert Hoste leerde Spaanse dansen in Barcelona en was straatartiest in Parijs. Op TV 1 presenteerde hij 'Sla je slag' en met Radio 1 won hij de Grote Radioprijs met Radio Classico. Op oudejaar was Hoste te zien in de eindejaarsconference 'Geert Hoste Live'.

17u.20

Slottoespraak door VU-voorzitter Bert Anciaux, met voorstelling van de Euro-kampagne en de bekendmaking van de verkiezingsslogan. Een toespraak waar menig militant op zit te wachten.

17u.45

Vlaamse Leeuw.

MIDIA

Het optreden van de Koerdische groep *Midia* op de opening van de tentoonstelling 'De kleine sterren van Europa' kadert in de aktie 'Geef de Koerden een dak boven hun hoofd'. Bedoeling is in de door Irak geteisterde Koerdische dorpen nieuw leven te brengen. Projekt: dit jaar 35 huizen, een schooltje en een verpleegruimte in Navzarok, 80 huizen, 1 school en 1 dispensarium in Navishke. Om dit alles te verwezenlijken is geld nodig. Gehoopt wordt 2.260.000fr. te verzamelen. Financiële bijdragen kunnen gestort worden op rek. nummer 435-0258561-39 van het Vlaams Internationaal Centrum (VIC), Laanbrugstraat 11 te 1210 Brussel. Met vermelding 'Koerden'. Een infostand over de aktie zal in Waregem aanwezig zijn.

ASHELS

Ashels is een Brabants dialektwoord voor bundel hout. De groep brengt volksmuziek uit Europa. Renaissance- of barokke werken worden niet geschuwd, maar ook hedendaagse nieuwe komposities worden geïnterpreteerd. Daarbij wisselen instrumentale en vokale stukken elkaar af, en vinden dansbare nummers hun plaats. De melodieën worden aaneengebreid door nu eens ernstige, dan weer ludieke of ondeugende bindteksten. Ashels wordt gesmaakt door zowel het folkmilieu als door een ruimer publiek.

WEGWIJZER

Kultuurcentrum **De Schakel**, Schakelstraat 8, 8790 Waregem is gemakkelijk te bereiken via de E17 (Antwerpen-Gent-Kortrijk) via afslag nr. 5 (watertoren), volg de Rijksweg richting *Waregem Centrum*, neem de eerste straat rechts voorbij de lichten (Zuiderlaan), vervolgens tweede straat links (Schakelstraat). De weg naar Kultuurcentrum De Schakel zal bewegwijzerd worden. Er is openbare parkeergelegenheid.

Wie met de trein tot in Waregem komt, wandelt (ongeveer 10 minuten) de Stationstraat in, richting centrum, neemt de eerste straat rechts na het brede kruispunt met de Stormstraat.

Vertrek vanuit Antwerpen Centraal om 10u.58, overstappen in Gent-St.-Pieters, vertrek in Gent-St.-Pieters om 12u.03, aankomst te Waregem om 12u.22.

Vertrek vanuit Oostende om 10u.34, overstappen in Brugge, vertrek in Brugge om 10u.58, overstappen in Kortrijk, vertrek in Kortrijk om 12u.08, aankomst in Waregem om 12u.18.

Vertrek vanuit Brussel-Zuid om 10u.30, overstappen in Kortrijk, vertrek in Kortrijk om 12u.08, aankomst in Waregem om 12u.18.

Vertrek vanuit Hasselt om 10u.07, overstappen in Gent-St.-Pieters, vertrek vanuit Gent-St.-Pieters om 12u.03, aankomst in Waregem om 12u.22.

TENTOONSTELLING "DE KLEINE STERREN VAN EUROPA" REIST VLAANDEREN ROND

Bij de aanvang van de VU-Eurodag te Waregem wordt de gloednieuwe reizende tentoonstelling "De kleine sterren van Europa" voorgesteld. Het geheel is een kennismaking met een twintigtal kleine volkeren en minderheden in Europa. De tentoonstelling, die 22 panelen omvat, is een produktie van het Vormingscentrum Lodewijk Dosfel en zal na 26 maart Vlaanderen rondreizen. Ze kan worden aangevraagd door afdelingen en verenigingen die ze in hun eigen streek willen opstellen.

"Met dit initiatief willen we de aandacht vestigen op de kleine volkeren, kulturen en talen", aldus Lieven Dehandschutter van het Vormingscentrum Lodewijk Dosfel. *"Ze is een tegenwicht voor eenzijdige Europese sensibiliseringskampanjes die, al dan niet met opzet, enkel oog hebben voor de staten. Deze grote sterren domineren al te zeer de Europese hemel. Daarom richten wij onze kijker op de kleine sterren."*

De tentoonstelling wil ook komaf maken met vooroordelen als zouden de kleine volkeren en minderheden zich op sleeptouw laten nemen door obskure terroristen en folkloristen. Van elke gemeenschap wordt een eerlijk beeld opgehangen, rond kultuur en natuur, taalbeweging en sociaal-ekonomische aspekten, bekende en minderbekende figuren enz. Een kaartje en de vlag van de betrokken volksgroep fleuren elk paneel op.

De tentoonstelling kwam tot stand m.m.v. de Wetenschappelijke Biblioteek voor Nationaliteiten in Europa (WBNE) van het ADVN, het FVK-Rodenbachfonds, de Vereniging van Vlaamse Leerkrachten en de Europese Vrije Alliantie. De panelen zijn 70 cm breed en 100 cm hoog. De huurprijs van de tentoonstelling bedraagt 2.500 fr.

⇨ Afdelingen en verenigingen die de tentoonstelling willen aanvragen, kunnen kontakt opnemen met Lieven Dehandschutter, direkteur Vormingscentrum Lodewijk Dosfel, Omwentelingsstraat 13, 1000 Brussel (tel. 02/219.25.00 - fax 02/217.35.10).

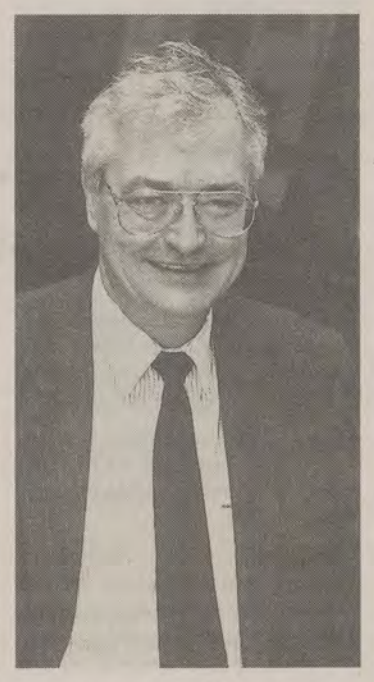

Standaard-joernalist Mia Doornaert (links) en VU- Europarlementslid Jaak Vandemeulebroucke (rechts) zullen "de degens kruisen" tijdens het politiek debat.

KAMPAGNE-AGENDA

Zaterdag 26 maart: VU-Eurodag in het Kultuurcentrum *De Schakel* te Waregem om 12u.30-17u.45.

Maandag 28 maart: VNOS-uitzending – VU op TV1, om 22u.55: "Je zal maar jong en VU-voorzitter zijn" en de VU-EURO-dag te Waregem op de beeldbuis.

Vanaf 28 maart: "De kleine sterren van Europa" – Reizende tentoonstelling Vormingscentrum Lodewijk Dosfel.

11 tot 30 april: Arrondissementele raden met voorstelling van de VU-kampagne.

Donderdag 14 april: VNOS-radio, Radio 1, om 19u20.

Dinsdag 10 mei: VNOS-uitzending – VU op TV, om 22u55 op TV 1.

Zaterdag 28 mei: Nationale verkiezingsmeeting. Internationaal Kongressencentrum te Gent.

Zondag 12 juni: Euro-verkiezingsdag.

FIRMIN DEBUSSERE:

„GEEN GEZEVER EN DOEN ZONDER OMZIEN"

Wij herinneren ons nog als de dag van gisteren het ogenblik dat we met enkele VU-getrouwen de nacht van de memorabele verkiezingen van 1981 – toen de VU zich herstelde van het Egmont-trauma – het Vlaams Huis van Izegem verlieten op weg naar het Huibrechtsplein in Sint-Eloois-Winkel. In Roeselare-Tielt waren toen twee senatoren te verkiezen. Eén van de twee verkozenen was – buiten alle verwachting – Firmin Debusseré: industrieel, recht voor de raap, een –zoals ze over het Kanaal zeggen – no nonsens-man.

Firmin Debusseré werd een aktief senator en beperkte zich heus niet tot het organiseren van een geolied dienstbetooncircuit. Politieke vriend en tegenstander weet hij steeds te verrassen met zijn snelle en gevatte opmerkingen. Firmin Debusseré was ook jarenlang burgemeester van Ledegem, geliefd door een groot gedeelte van de Ledegemnaren, gevreesd door zijn politieke tegenstanders. Toen de VU tussen 1988 en 1991 in de regering zat was hij ook lid van het VU-partijbestuur. Debusseré zetelt ook in het VISO, het Vlaams Instituut voor Zelfstandig Ondernemen.

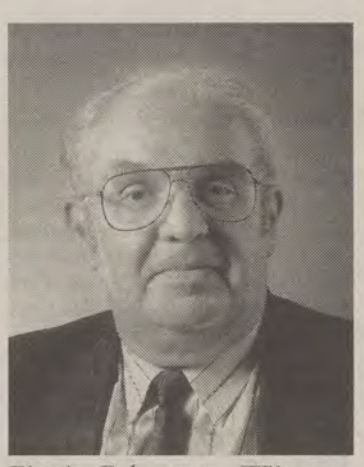

Firmin Debusseré: „Wij staan volop in de revolutie, welzijn wordt hoe dan ook belangrijk."

Debusseré werd – sommigen verwonderen zich daarover – na het kongres van Leuven één van de meest gloedvolle verdedigers van de passages over arbeidsherverdeling. Debusseré weet waarover hij praat. Zelf was hij jarenlang ondernemer.

F. Debusseré: *„Er is een revolutie aan de gang. Het toenemend en verbeterd gebruik van technologie zorgt steeds meer voor de uitstoot van arbeid. Wij moeten ons voorbereiden op een maatschappij met in België alleen al ruim 1 miljoen werklozen. Dat is maatschappelijk noch houdbaar, noch aanvaardbaar. Dus moeten we opteren voor een vernieuwende toepassing van arbeidstijdherverdeling."*

Debusseré pleitte onlangs op de arrondissementele raad van Roeselare-Tielt voor een driedaagse werkweek. *„Tegelijkertijd moeten we wel proberen de machines langer te laten draaien. Ik zou als ondernemer echt bereid zijn over te stappen naar een kortere werkweek voor mijn werknemers op voorwaarde dat ze dan wel bereid zijn zich flexibeler te gedragen en ook te werken op zaterdag of zondag. In ruil daarvoor ben ik bereid bijkomende werknemers te werk te stellen. Het netto-loonniveau hoeft niet noodzakelijk naar beneden. Ook niet bij een korte werkweek. Maak je geen illusies"*, vervolgt hij met entoesiasme, *„Wij staan volop in een revolutie. Welzijn wordt hoe dan ook belangrijker. Mensen zullen moeten leren omgaan met een tijdsverdeling waar minder gewerkt wordt, waar meer vrije tijd is. Dat zinvol invullen, is ook een nieuwe uitdaging. Ook daarom sta ik op de VU-lijst voor Europa. Dergelijke maatregelen moeten immers breed Europees besproken en aangepakt worden."*

Na de verkiezingen van 1991 verkoos de algemene vergadering van de Vereniging van Vlaamse Gepensioneerden (VVG) hem tot voorzitter. Debusseré is er fier op dat hij zichzelf geen kandidaat stelde maar dat men hem kwam vragen. De VVG met zijn bijna 10.000 leden verwierf zeer onlangs een vaste stek in het overheidsoverleg met betrekking tot het bejaardenbeleid. Van 24 tot 26 november 1993 was de ex-VU-senator één van de 13 Vlaamse afgevaardigden op het „Europese Seniorenparlement", een manifestatie die door de Kommissie Sociale Zaken van het EP werd georganiseerd. Hij was er één van de smaakmakers in het debat. Drie dagen lang klampte hij de andere vertegenwoordigers aan. Dat leidde tot boeiende gesprekken met Denen, Lombarden, Sarden, Andalusiërs, Catalanen, Schotten en Ieren. Firmin Debusseré is een politikus in hart en nieren. Hij mag dan wel de voorzitter zijn van het VVG: inaktief is hij geenszins. Meteen is hij het levende bewijs dat bewegingen als grijze panters of WOW (Waardig Ouder Worden) zich het allerbest wenden tot degenen die hun opvattingen al jaar en dag in het politieke bedrijf waarmaken. Firmin Debusseré: *Geen gezever én doen zonder omzien*!

⇨ *Firmin Debusseré staat op de 11de plaats (effektieven) op de VU-Eurolijst.*

DE VU-LIJST VOOR EUROPA

Nog zo'n 12 weken scheiden ons van de Euro-stembusdag.
Vanaf deze week brengt WIJ/De Toekomst een portretje van de 28 VU-kandidaten die zich aanbieden.
Deze week: *Herman Lauwers, Firmin Debusseré* en *Jan Loones*.
Vandaag nog op papier, op zaterdag 26 maart in levende lijve op de Euro-dag te Waregem.

HERMAN LAUWERS:

„REGIONALISME IS TOEKOMST VAN EUROPA"

Herman Lauwers hoort thuis in de traditie van Scoutsverbondskommissarissen die na verloop van tijd een leidende rol in de politiek gingen spelen: Jean-Luc Dehaene en Marc Van Peel bij de CVP; Maurits Vanhaegendoren, Maurits Coppieters en Herman Lauwers bij de Volksunie.

Herman werd in 1988 tot kamerlid verkozen in Antwerpen. Van vorming is hij psycholoog. Hij woont in Brasschaat waar hij enige tijd ook jeugdkonsulent was. Sinds 1989 is hij er gemeenteraadslid.

Als verkozene was hij tot voor enige maanden erg aktief in de Vlaamse Raad, niet toevallig in die materies die hij vanuit zijn vroegere ervaring bijzonder goed kende. Hij was één van de architekten van het dekreet op jeugdbewegingen: een merkwaardige stap vooruit in het Vlaamse jongerenbeleid. Sinds begin oktober 1993 werd hij door zijn kollega's in de Kamer van Volksvertegenwoordigers aangesteld als VU-fraktieleider, een positie die hem een kruciale plaats bezorgt bij het „uitdragen" van het VU-kongres van Leuven. Waarom dan op de Eurolijst gaan staan?

Herman Lauwers: *„Ik ben er vast van overtuigd dat de VU ook en niet in het minst in Europa een belangrijke bijdrage levert. De VU heeft een nuttige taak in het Europees Parlement. De tendens naar meer regionalisering – ook in Europees verband – is een demokratisch gegeven. Dat uitdragen is uniek."*

Lauwers staat bewust kritisch tegenover het projekt van de Europese Unie. *„Europa mag niet alleen maar afglijden naar het imperatief van de vrije markt of de eenheidsmarkt"*, zegt hij. *„Niet toevallig hebben de VU-vertegenwoordigers in het EP ook steeds heel veel nadruk gelegd op de sociale kant van het gebeuren."*

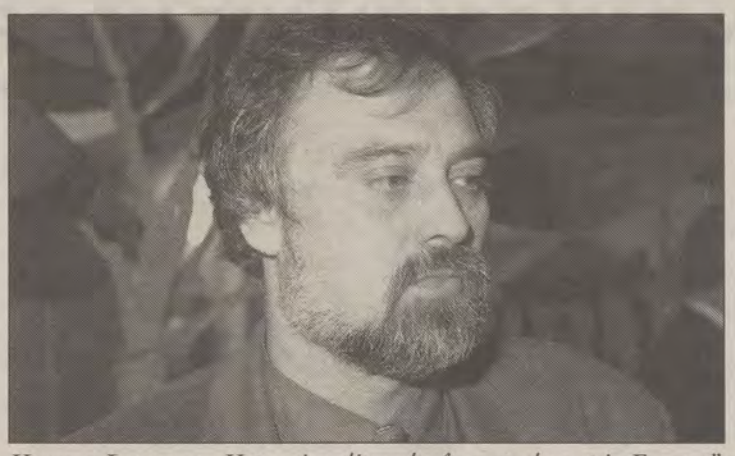

Herman Lauwers: „Het regionalisme heeft een toekomst in Europa".

Hermand Lauwers vindt verder ook dat op Europees vlak een aantal nationale dossiers moet doorgetrokken worden: de fiskale fraude bijvoorbeeld, maar ook hoe het verder moet met de sociale zekerheidssistemen. Herman Lauwers wil met zijn kandidatuur op de VU-lijst voor Europa ook het kongres van Leuve konsekwent uitdragen.

Herman Lauwers: *„Een vermogensbelasting kan alleen maar op Europees vlak. Hoe je het ook draait of keert: er is absolute noodzaak aan een uniform Europees stelsel inzake de belastingen op roerende inkomens. Bij uitstek dus instrumenten die het programma van Leuven invullen!"*

Lauwers is duidelijk: *„Het regionalisme heeft wel degelijk een toekomst in Europa. Dankzij de Volksunie is de Belgische staat daar veel beter op voorbereid dan een aantal andere centralistische staten als bijvoorbeeld Frankrijk. Ook dat is een verdienste van de VU!"*

⇨ *Herman Lauwers staat op de 5de plaats (effektieven) van de VU-Eurolijst.*

JAN LOONES:

„ONS VU-EUROMANDAAT HELPEN VERLENGEN"

Bij de opvolgers wordt de Volksunie-lijst geduwd door senator Jan Loones uit Oostduinkerke.
Hij is advokaat, plichtbewust echtgenoot van Karolien en vader van Lotte, Sander en Miel. Als zoon van een burgmeesterechtpaar zit hij sinds 1982 in de Koksijdse gemeenteraad en sinds 1989 in het parlement.
Jan Loones (43) wist zich op amper vijf jaar tijd te ontpoppen tot een gewaardeerd Vlaams politikus. Met zacht charisma, rustige overtuigingskracht en harde werklust dwingt Jan Loones respekt af, niet alleen in eigen VU-kringen als lid van het partijbestuur en VU-senaatsfraktievoorzitter, maar ook bij de brede Vlaamse beweging en bij politieke tegenstanders.
Hij was lid van de Kamer van Volksvertegenwoordigers van 4 januari 1989 tot 24 november '91. Als uitgesproken begrotingsspecialist was hij in '90 parlementair verslaggever voor de Rijksbegroting 1991. Jan Loones is sedert 16 december '91 senator, via provinciale koöptatie. Een rechtstreekse verkiezing tot volksvertegenwoordiger zat er toen jammer genoeg niet in, omwille van het Westvlaams quorumprobleem, ondanks het feit dat de Volksunie van het kiesarrondissement Oostende-Veurne-Diksmuide een uitstekend resultaat had behaald met zelfs een lichte procentuele vooruitgang in het kanton Veurne.

Jan Loones: „Al mijn kennen en kunnen om het VU-mandaat in Europa te verlengen."

Als jurist is Jan Loones een gezagvol lid van de kommissie *Justitie* in de Senaat. Het is dan ook niet te verwonderen dat hij zowat dé gangmaker is geweest om minister Wathelet tot de herziening van het proces-Irma Laplasse te bewegen. Maar zijn aandacht gaat ook naar de zogezegde zachte sektoren zoals toerisme en kultuur.
Heel wat energie stak hij in de voorbereiding van het *Duinendekreet* waarvan hij de initiatiefnemer en de eigenlijke geestelijke vader is. Als kustbewoner houdt Jan Loones immers voor dat er een harmonisch evenwicht dient gezocht tussen kwaliteitstoerisme en behoud van het ons nog resterend natuurlijk-rekreatief patrimonium.
Overtuigd van de unieke vertegenwoordiging van de Volksunie in het streven naar een Europa der Volkeren, wil Jan Loones als lijstduwer bij de opvolgers al zijn kennen en kunnen aanbieden opdat zijn streekgenoot Jaak Vandemeulebroucke zijn mandaat als Europarlementslid kan verlengen.

⇨ *Jan Loones is lijstduwer van de VU-Eurolijst, plaatsvervangers.*

KRIJGT EUROPESE UNIE TWEEDE KAMER?

HET KOMITEE VAN DE REGIO'S OPGESTART

Verleden week kwam het Komitee van de Regio's van de Europese Unie voor het eerst bijeen. Dit Komitee werd ingesteld door het Verdrag van Maastricht na decennialange inspanningen, o.m. van de VU en de Europese Vrije Alliantie, om de regio's een officiële stem in het Europese kapittel te geven.

De naamgeving van deze nieuwe EU-instelling is evenwel misleidend. Naast vertegenwoordigers van deelstaten met exclusieve bevoegdheden (zoals de Duitse Länder en onze Gemeenschappen en Gewesten) zetelen in het nieuwe Komitee ook vertegenwoordigers van intermediaire bestuurslagen (zoals de Franse departementen en de Nederlandse provincies) en van de gemeenten. Het gevaar is dan ook niet denkbeeldig dat de slagkracht van het Komitee verzwakt wordt door verschillende beleidsvisies van „regionalisten" en „communalisten".

ADVIEZEN

Vlaanderen heeft resoluut gekozen voor het Europe van de Regio's door het aanduiden van Vlaamse ministers en leden van de Vlaamse Raad tot leden van het Komitee, w.o. Johan Sauwens met Paul Van Grembergen als plaatsvervanger.

De bevoegdheid van het Komitee van de Regio's is alsnog raadgevend van aard. Het dient adviezen uit te brengen van de in het EG-Verdrag bepaalde gevallen (o.m. inzake het Europese struktuur- en kultuurbeleid), op verzoek van de Kommissie en de Ministerraad en op eigen initiatief. Kommissievoorzitter Delors pleitte er in zijn toespraak op de openingszitting voor dat het Komitee van de Regio's zijn geloofwaardigheid zou vestigen door het eigen initiatiefrecht in de komende maanden op enkele kruciale beleidsaspekten te koncentreren, zoals de naleving van het subsidiariteitsbeginsel en de uitvoering van het *Witboek voor meer werkgelegenheid*. Hij werd hierin bijgetreden door de pas verkozen voorzitter van het Komitee *Jacques Blanc*, de voorzitter van de regionale raad van Languedoc-Roussillion. Reeds in de eerste stemronde liet hij zijn Europese partijgenoot Van den Brande als derde kandidaat achter zich. De socialistische burgemeester van Barcelona *Pasqual Maragall* kreeg het tweede grootste aantal stemmen. De Europese socialisten en kristendemokraten gooiden het daarna op een akkoordje: Blanc zou in de tweede stemronde tot voorzitter van het Komitee van de Regio's worden gekozen, terwijl Maragall, die vice-voorzitter werd, hem binnen twee jaar zal opvolgen.

Dit machtspolitieke onderonsje van de twee grote traditionele politieke families kan een voorafspiegeling vormen van fraktievorming binnen het Komitee van de Regio's. In dat geval zal de EVA, zoals voordien in het Europees Parlement, met vertegenwoordigers van andere politieke stromingen, zoals de Groenen en onafhankelijken, een gevecht moeten leveren voor een drempel voor fraktievorming die zoniet een eigen fraktie, dan toch een technische koördinatiefraktie mogelijk maakt. Nu telt de EVA 7 van de 189 effektieve leden van het Komitee van de Regio's.

TWEEDE KAMER

Naast *Johan Sauwens* zijn dat: *Manuel Hermoso Rojas*, de minister-president van de Canarische eilanden; *Pietro Fontanini*, de minister-president van de regio Friuli-Venezia Giulia; *Dino Vierin*, de minister-president van Vallée d'Aoste; *Marco Formentini*, de burgemeester van Milaan; *Daniel Coffey*, SNP-raadslid voor het Kilmarnock and Loudoun district en *Eurig Win*, Plaid Cymru-raadslid van het graafschap Gwynedd. De laatstgenoemde werd verkozen tot lid van het bureau van het Komitee van de Regio's.

De VU heeft reeds gesteld dat het Komitee van de Regio's op termijn moet uitgebouwd worden tot een tweede kamer naast het Europees Parlement. Daartoe moet de in 1996 geplande herziening van de EG-verdragen overgaan tot het uitbreiden van de nu louter raadgevende bevoegdheid van het Komitee van de Regio's tot een medebeslissende bevoegdheid.

Indien de regio's in 1996 een individuele procestoegang tot het Hof van Justitie van de EG ontzegd blijven worden, dient het Komitee van de Regio's volgens Johan Sauwens het recht op beroep tot nietigverklaring van wetgeving van de Europese Unie wegens schending van het subsidiariteitsbeginsel en van het beginsel van de kulturele verscheidenheid toegekend te worden.

Hij stelde tevens voor om de door de recente staatshervorming ingevoerde regeling waarbij de Vlaamse regering rechtstreeks kan deelnemen aan de Europese besluitvorming uit te breiden tot de vertegenwoordiging van de Vlaamse Raad in Europese vergaderingen, die aangelegenheden behandelen waarvoor Vlaanderen bevoegd is. Aldus zou de Vlaamse Raad zelf de Vlaamse parlementaire afgevaardigden in b.v. de Raadgevende Interparlementaire Beneluxraad en in de Parlementaire Vergadering van de Raad van Europa moeten aanduiden. Nu worden deze parlementaire delegaties nog volledig samengesteld door Kamer en Senaat.

F. Ingelaere

VU-AKTIE VOOR KOERDEN

„GEEF DE KOERDEN EEN DAK BOVEN HET HOOFD"

De VU-aktie *Geef de Koerden een dak boven het hoofd* begint stilaan vorm te krijgen. Vandaag kunnen wij de eerste resultaten brengen van de stortingen op het rekeningnummer van het *Vlaams Internationaal Centrum* (VIC) dat de aktie koördineert.

Nog even herhalen waarom het precies te doen is.

Bedoeling is in de door Irak geteisterde Koerdische dorpen (4.500 dorpen werden van de kaart geveegd, tienduizenden Koerden gedood of gedeporteerd of in vluchtelingenkampen op Turks grondgebied) nieuw leven te brengen.

Huizen, scholen, dispensaria, kleine ateliers kunnen daar voor zorgen.

Onmiddellijk projekt: dit jaar 35 huizen, een schooltje en een verpleegruimte in Navzarok. 80 huizen, 1 school en 1 dispensarium in Navishke.

De bouw gebeurt in samenwerking met de plaatselijke partner Koerdistan Relieve Organisation.

Om dat alles te verwezenlijken is geld nodig. Gehoopt wordt 2.260.000 fr., nodig voor deze wederopbouw, te verzamelen. En daar kan iedereen bij helpen door nu:

1. geld te storten,
2. zegeltjes te sparen,
3. gedragen kleren te verzamelen,
4. informatie door te geven.

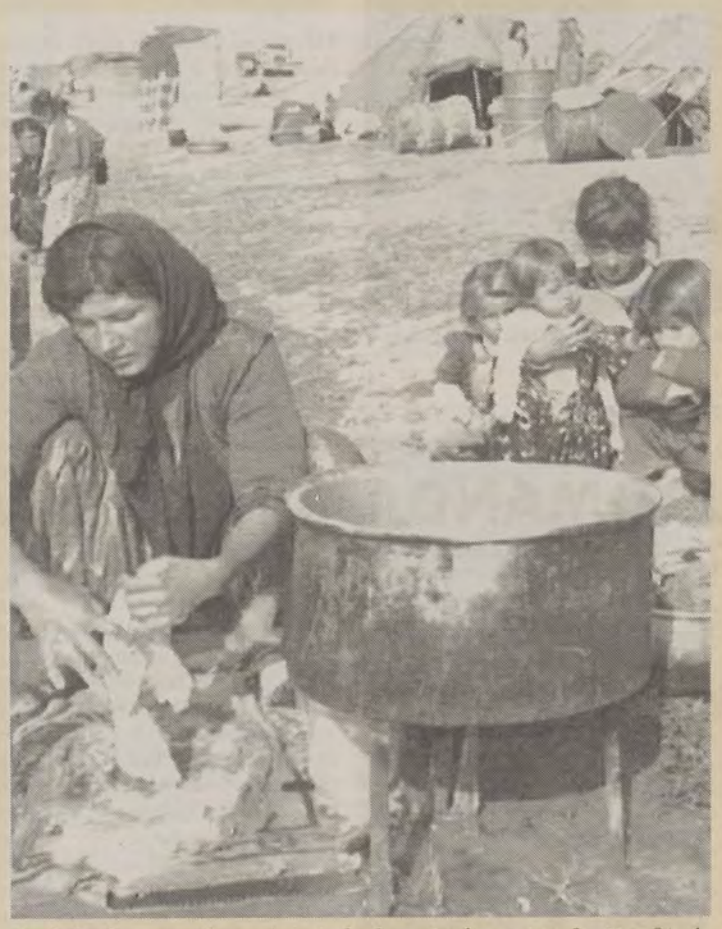

De bedoeling van deze aktie is de door Irak geteisterde Koerdische dorpen opnieuw tot leven te brengen.

GELD

Financiële bijdragen kunnen gestort worden op rek.nummer 435-0258561-39 van Vlaams Internationaal Centrum (VIC), Laanbrugstraat 11 te 1210 Brussel. Met vermelding „Koerden". Vanaf 1.000 fr. ontvangt u van het VIC een fiskaal attest.

STEUNFONDS

Germain Lefever-Louwyck, Elverdinge	1.000
André September, Opwijk	2.000
Bjorn Wullaert, Izegem	1.500
Majan Peeters, Heverlee	1.000
Beukeleirs-Bellens, Arendonk	1.000
Geldhof-Lepeut, Strombeek	1.000
Van Baarle-Vanes, Stabroek	1.000
Catharina Roex, Maaseik	1.000
Mevr. Veulemans, Boom	1.000
O. Van Hulle, Oostakker	200
André De Smet, Leuven	1.000
Totaal	**11.500**

(lijst tot 4 maart '94)

ZEGELTJES

Het ligt in de bedoeling om in gans Vlaanderen allerlei zegeltjes te verzamelen (Fort, Seca, Fina, Comidac, enz...).

Stuur alle zegeltjes, die toch maar ergens in uw kast liggen te verkleuren, aan Herman Hermans, Wampenberg 15 te 2370 Arendonk.

KLEREN

Een kledinginzamelaktie is gepland te Ranst op zaterdag 19 maart e.k. VUJO-Ranst rekent daarbij op een netto-winst van minimum 10 frank per inwoner, of nog 160.000 fr.!

Als ook uw afdeling haar steentje wil bijdragen, neem dan spoedig kontakt op met *Herman Hermans, Wampenberg 15 te 2370 Arendonk* (tel. 014/67.00.50).

INFORMATIE

Een aktie kan maar lukken wanneer de bevolking voldoende informatie heeft over „het goede doel". In Arendonk spreekt op uitnodigng van het plaatselijk Davidsfonds Herman Hermans over de situatie van de Koerden en het nut van de aktie. De lezing gaat door op 8 april in parochiecentrum De Ster, achter de kerk, en begint om 19u.30.

Afdelingen die akties op het getouw willen zetten – bijvoorbeeld een dia-avond, kledinginzamelaktie, enz. – nemen hiervoor best zo snel mogelijk kontakt op met Herman Hermans, tel. 014/67.00.50 (privé) of 014/41.17.29 (werk). Doen!

KWIS

Op 26 maart gaat in Arendonk een kwisavond door waarvan de opbrengst naar de aktie gaat. Groepen tot 5 spelers kunnen zich nog steeds inschrijven bij Mark Blockx, De Bergen 79 te Arendonk (014/67.15.54). De kwis behandelt onderwerpen van algemene aard.

De gesprekscronde langs universiteiten en hogescholen blijft hoge ogen gooien. In Antwerpen en Leuven kwamen telkens meer dan 120 jongeren opdagen om te luisteren naar VU-voorzitter Bert Anciaux. Op deze debatten viel het sterk op dat de jongeren een gemeende interesse betonen voor, enerzijds, onze unieke visie op Europa – een federaal Europa van Volkeren en Regio's – en anderzijds, het hernieuwd maatschappelijk profiel van de partij. Vooral onderwerpen als levenskwaliteit, kreativiteit, een echt sociaal beleid en solidariteit kennen menig luisterend oor.

De vragen bewijzen dat jongeren nieuwsgierig snuffelen aan het frisse en groene blaadje dat op het partijkongres te Leuven uit de knop is gekomen. Leo Tindemans, ook te gast bij de studenten in Antwerpen, sprak een week vroeger voor een zaal met 30 mensen.

Niet alleen jongelingen stuwen de Volksunie in het politieke landschap, ook wijze middenklassers blijven de VU op plaatselijk vlak uitbouwen. Zo ook in Boechout-Vremde, een afdeling met 180 leden.

NIET TEVREDEN, GELD TERUG

IN 'LIVERPOOL VAN VOORKEMPEN' STAAT BOECHOUT-VREMDE IN BLOEI

Boechout is altijd een dorp geweest met bijzondere en bekende personen. Vlaamse voorvechters als Jan–Frans Willems en Jef Van Hoof hebben er hun standbeeld. Jan Decleir woonde er en de vier „Vlaamse Beatles" Bart Peeters, Hugo Mathysen, Marc Kruithof en Jan Leyers voelen zich er thuis. In het 'Liverpool van de Voorkempen', zoals afdelingsvoorzitter Marc Valkenborghs lachend vertelt, bracht ook Vic Anciaux zijn kindertijd door.

Prettig om weten is ook dat de VU in de afdeling Boechout-Vremde het jongste lid in haar rangen heeft, Gavin Gaublomme amper 15 maanden...

DAGKLAPPER

Van de plaatselijke afdeling kunnen we minstens zeggen dat het een bestuursploeg is. De Volksunie is er de grootste partij, met 7 zetels van de 21, zit 18 jaar in de bestuursmeerderheid en heeft al 9 jaar de burgemeesterssjerp. Dit jaar vierde de afdeling trouwens haar 25-jarig jubileum.

Dat deze ploeg het vertrouwen van de bevolking geniet komt alvast tot uiting in de aanloop naar de gemeenteraadsverkiezingen.

Meer dan 30 gemeentenaren hebben zich reeds aangeboden voor een van de 21 plaatsen op de verkiezingslijst.

Dat het draait in Boechout-Vremde wordt duidelijk weerspiegeld in de afdelingswerking. Om de drie maanden valt het informatieblad van de VU *Dagklapper* bij iedere inwoner in de bus. Geen politiek pamflet dat, om zichzelf te legitimeren, platvloers uithaalt naar de politieke tegenstrevers, maar een overzichtelijke folder over de realisaties in de gemeente en met aandacht voor de 'Vlaamser-dan-ooit-politiek' van de Volksunie.

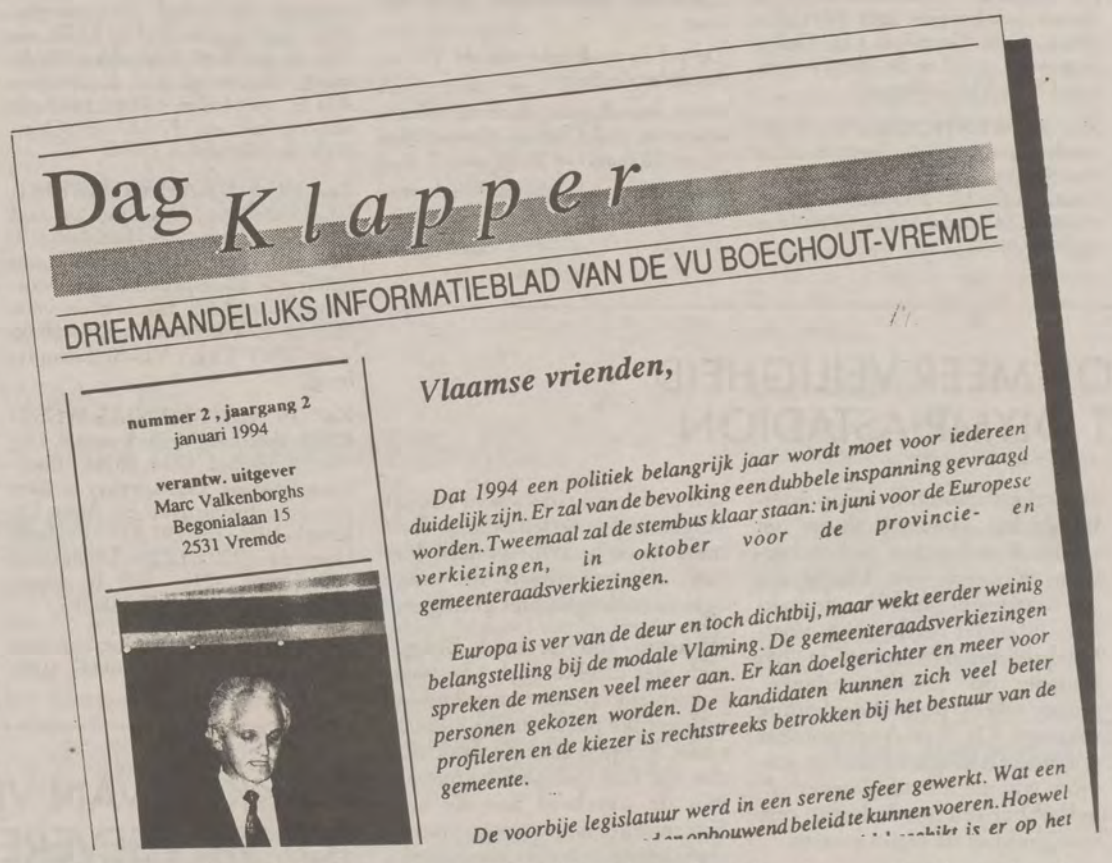
Dag *Klapper*

DRIEMAANDELIJKS INFORMATIEBLAD VAN DE VU BOECHOUT-VREMDE

nummer 2 , jaargang 2
januari 1994

verantw. uitgever
Marc Valkenborghs
Begonialaan 15
2531 Vremde

Vlaamse vrienden,

Dat 1994 een politiek belangrijk jaar wordt moet voor iedereen duidelijk zijn. Er zal van de bevolking een dubbele inspanning gevraagd worden. Tweemaal zal de stembus klaar staan: in juni voor de Europese verkiezingen, in oktober voor de provincie- en gemeenteraadsverkiezingen.

Europa is ver van de deur en toch dichtbij, maar wekt eerder weinig belangstelling bij de modale Vlaming. De gemeenteraadsverkiezingen spreken de mensen veel meer aan. Er kan doelgerichter en meer voor personen gekozen worden. De kandidaten kunnen zich veel beter profileren en de kiezer is rechtstreeks betrokken bij het bestuur van de gemeente.

De voorbije legislatuur werd in een serene sfeer gewerkt. Wat een [illegible] opbouwend beleid te kunnen voeren. Hoewel [illegible] is er op het

Om de drie maanden valt het VU-informatie blad "Dagklopper" in iedere bus van Boechout-Vremde.

Zo sprong de Volksunie Boechout-Vremde in de bres voor Kroatië, met een voedsel- en kledinginzamelaktie, en organiseerde ze een handtekeningenaktie tegen de wapenhandel. Ook de jaarlijkse amnestie-motie die de VU in de gemeenteraad ter stemming brengt, gaat nooit onopgemerkt voorbij. Meer lokaal gebonden projekten springen eveneens in het oog.

VEELZIJDIG

Zo installeerde het gemeentebestuur een containerpark voor selektieve inzameling van afval. Ook een boomplantaktie, kompostering van groenafval en aanplanten van streekeigen hagen en planten geven het milieubeleid een kleurtje. Een initiatief van heel andere aard is het ongetwijfeld prachtige projekt 'logopedie'. Sinds het schooljaar '91-'92 loopt in alle Boechoutse en Vremdese scholen een projekt rond taalstimulering voor taalarme kinderen. Het gemeentebestuur besliste een aanzienlijk bedrag te besteden aan logopedie. Het dient ook gezegd te worden dat burgemeester Entbrouxk en zijn schepenen terecht trots mogen zijn op hun financieel beleid. Boechout-Vremde bekleedt immers de achtste plaats van de meest belastingsvriendelijke gemeenten in het land.

Ook de jongeren zitten niet stil. Zij zetten zich vooral in met meer ludieke en kreatieve aktiviteiten zoals een Driekoningenwedstrijd, paaseieren rapen, Karaoke, enz.

Op 25 maart verwacht de afdeling weer een 120-tal mensen op haar ledenfeest. Eén dag voor we met z'n allen naar het Kultureel Centrum De Schakel in Waregem trekken waar Jaak Vandemeulebroucke en Bert Anciaux het VU-strijdprogramma voor een federaal Europa bekend maken. Ook een Boechoutenaar, nl. Simonne Van Brussel-Vernimmen, jarenlang OCMW-voorzitster, treed in het strijdperk...

U komt toch ook?

Koen T'Sijen

☞ Wie ook wil uitpakken met een goede ledenwervingsaktie of een leuk verhaal uit zijn/haar afdeling mag steeds bellen naar Koen T'Sijen (02/219.49.30.), faxen kan ook 02/217.35.10.

BRABANT

MAART

Do. 17 ROTSELAAR: Praatkaffee met Bert Anciaux. Om 20u. in de vergaderzaal van herberg 't Huis, Provinciebaan &8. Org.: VU-Rotselaar-Werchter-Wezemaal.

Zo. 20 ELEWIJT: Lentewandeling in het Snijsselbos o.l.v. Jan De Kinder. Vertrek: 13u.45 aan de kerk te Elewijt. Nadien pannekoekenfeest in zaal: In de Prins, van 14u. tot 20u.

Wo. 23 LEUVEN: Opvoering „De honden in het zegekoor". Om 20u. in Auditorium Minnepoort, K. Albertlaan 52. Inkom 200/180. Info KVHV Leuven (016/22.90.98.). Org.: KVHV i.s.m. Vlaamse verenigingen van Leuven.

Za. 26 LEMBEEK: 18de Haantjeskermis, van 17u.30 tot 22u. in zaal De Kring, Stevens de Waelplaats te Lembeek. Ook op 27/3 van 11u.30 tot 17u. Org.: VU-Lembeek.

Za. 26 SINT-AGATHA-BERCHEM: Derde Breugelfestijn. Van 11 tot 23u. in Gemeenschapscentrum De Kroon, J.B. Vandendrieschstr. 19 te 1080 Brussel. Org.: VU-St.-Agatha-Berchem.

Zo. 27 TERVUREN: Steakfestijn in zaal De Engel, Markt Tervuren (rechtover kerkingang). Vanaf 12u. Iedereen welkom. Org.: VU-Duisburg-Moorsel-Tervuren.

Zo. 27 MACHELEN: Eetfestijn van VU-Machelen. Van 12u.30 tot 20u. in Wijkcentrum Maria Moeder (hulpkerk), Jan Veltmansstraat te Machelen.

APRIL

Za. 9 ASSE: Jaarlijks Eetfestijn VU-Asse, in zaal Toverfluit, Gemeenteplein. Vanaf 18u. Ook op 10/4 van 11u.30 tot 16u. en op 11/4 vanaf 18u.

Za. 23 JETTE: 22ste bal van de VBG-Jette. Deuren: 18u. Aanvang: 19u. In de Sportzaal van het St.Pieterscollege, J.B. Verbeyststraat. Inkom 150 fr., vvk. 120 fr.

WEST-VLAANDEREN

MAART

Vr. 18 IZEGEM: Vlaams Huis, vanaf 20u.: eerste kaarting. Ook op 20/3 vanaf 10u. Org.: Kaartersklub De Vlaamse Vrienden.

Vr. 18 ROESELARE: Reuze Groentenkaarting, in Dienstencentrum 't Leeuwke, Hugo Verrieststr. 4, vanaf 18u.30. Ook op 19/3 vanaf 17u. en om 20/3 vanaf 10u. Org.: Vlanajo Roeselare.

Za. 19 BRUGGE: Verkennende lentewandeling met gids, in de Chartreusewijk. Start om 11u. aan Novotel. Duur van de wandeling: 1 uur. Org.: VU-Brugge. Info: 050/35.66.87.

Za. 19 ADINKERKE: Dansfeest „Lentefuif", vanaf 20u. in feestzaal Gemeenschapshuis, Kerkweg 5. Met discobar Speedo. Inkom 150 fr., vvk bij bestuursleden: 120 fr. Iedereen welkom. Org.: VU-Adinkerke/De Panne.

Za. 19 IZEGEM: Verzamelen voor bezoek aan de Raveel-kapel te Machelen, ter afsluiten van de kursus over Roger Raveel. Org. VSVK.

Ma. 21 IZEGEM: Bovenzaal Oud Stadhuis, Korenmarkt, 15u.: Roger Verkarre met „Kleine dingen maken het leven mooi". Org.: VVVG-Izegem.

Do. 24 IZEGEM: Bar auditorium Akademie voor Muziek & Woord, Kruisstraat 15, 20u.: Wim Verrelst over „Trots en schaamte van de Vlaming". Org.: VSVK.

APRIL

Vr. 15 LEDEGEM: Losse babbel tussen pot en pint met Bert Anciaux. Café Germinal (!), Gullegemsestraat 108 te St.-Eloois-Winkel. Org.: VU-Ledegem.

Zo. 24 WESTENDE: VU-Westende-Lombardsijde legt bus in vanuit Westkustregio naar Zangfeest. Info bij Herman Maesen (058/23.34.30) of Hilda D'Hulster (058/23.40.41).

WIE IS WIE? TE LENNIK

Bij de gratis tombola op het Mosselfestijn '94 van VU-Lennik was: 5/3/6/1/7/2/4 de juiste volgorde. Op de schiftingsvraag kwamen er 192 juiste antwoorden. Hier de winnaars.

1. 9 dagen Salzburgerland: Magda Van Droogenbroek (Lennik)
2. 1 week Lloret de Mar: Maurits Vergalle (Lennik)
3. 6-pannekoeken-bakplaat: Norbert Danhieuw (O.L.V.-Lombeek)
4. Elektrische frietketel: De Smet-Henne (Ninove)
5. Bloemstuk: Herremans-Wijns (Lennik)
6. Bloemstuk: De Bolle-Van Belle (Roosdaal)
7. Waardebon: Dries Herremans (Lennik)
8. Waardebon: Maria Mattens-Baeyens (Lennik)
9. Waardebon: Dorien Herremans (Lennik).

VOLKSUNIE WAARSCHOOT NODIGT UIT

Op 25 maart nodigt VU-Waarschoot de fiere gemeentenaren uit op een spreekbeurt van Prof. Dr. Chris Vandenbroeke en een Rede van Paul Van Grembergen.

De Algemeen sekreatris zal het hebben over het

Rendez-Vous met de toekomst

Paul Van Grembergen heeft het over :

De rol en opdracht van de VU in het federale België

Deze avond gaat door te Waarschoot in zaal Chivas, Nieuwstraat 13 op 25 maart te 20.00 uur.

Geinteresseerden heten wij hartelijk welkom.

Bart Haers

De wedstrijd op de Lennikse mosselkermis was dit jaar wel biezonder origineel. De opgave bestond erin de baby- of kleuterfoto's van de 7 Lennikse VU-mandatarissen te ontcijferen en deze met hun huidige foto's (zoals hierboven) te laten samenvallen!

ROUW TE ASSE

Men meldt ons het overlijden van Maria Van Hulle, echtgenote van Eugeen Van den Broeck.

De rouwplechtigheid voor dit trouw VU-lid wordt nu zaterdag 19 maart om 11u. gehouden in de hoofdkerk van Asse.

Wij bieden onze goede vriend Eugeen ons diep medeleven aan bij het overlijden van zijn echtgenote.

OOST-VLAANDEREN

MAART

Wo. 16 SINT-NIKLAAS: Beter omgaan met tijd en energie. Mini-kursus (2de deel op 23/3), om 20u. in de Sted. Openbare Biblioteek, Heymanplein 3. Deelname: 400 fr., niet-leden 450 fr. Inschrijven op tel. nr. 776.87.43. Org.: FVV-St.Niklaas.

Za. 19 SINT-AMANDSBERG: VU-Lentefeest. Om 20u. in zaal Kring H.Hart, H.Hartplein 2. Breugelbuffet en desserttafel aan 350 fr.p.p. Gastspreker: Jaak Vandemeulebroucke. Inschrijven vóór 18/3 bij Erwin Herman (251.50.08 – na 18u.). Org.: VU-St.Amandsberg.

Za. 19 SINT-DENIJS-WESTREM: Jaarlijks Vriendenmaal. Om 19u.30 in het Gildenhuis, Loofblommestraat. Gastspreker is Bert Anciaux. Inschrijven bij Anne De Keuckeleire (222.91.83) of Joris Dewaele (222.51.52). Deelname: 500 fr.p.p., -21j.: 350 fr. Org.: VU-St.Denijs-Westem/Afsnee.

Zo. 20 AALST: Opvoering van „De dood met de kogel". Om 15u.30 in de teaterzaal van het KC De Werf, Molenstraat 51. Org.: Vlaamse Kring Land van Aelst en Broederband-Aalst en Denderstreek, i.s.m. Dienst Kultuurspreiding en KC van bestuur Volksontwikkeling en Openb. Bib. Kaarten: 053/77.44.97. Toegang: 200 fr. (leden 150 fr.)

Za. 26 GENT: Daguitstap met FVV naar de Brusselse randgemeenten. Opstapplaatsen te Gent, Oudenaarde en St.-Niklaas. Prijs: 550 fr. Info en inschrijven bij FVV-nationaal (09/223.38.83).

Zo. 27 AALST: 2e Volksunie-Spektakeldiner in feestzaal 't Kapelleken, Meuleschettestraat 34 te Aalst. Van 11u.30 tot 15u. een volledige menu aan 500 fr.p.p. (kinderen 300 fr.) Org.: VU-Aalst.

APRIL

Vr. 22 GERAARDSBERGEN: Opvoering „De dood met de kogel". Het proces Vindevogel naar het boek van Valère Depauw. Om 20u. in het Vlaams Huis, Stationsplein 22 te Geraardsbergen. Inkom 100 fr.

VU-BRUGGE VOOR MEER VEILIGHEID OOK BUITEN HET OLYMPIASTADION

Het eksperiment met de zgn. Stewards in het Olympiastadion kan dan wel geslaagd zijn, voor het probleem van het Brugse hooliganisme is nog lang geen oplossing in zicht. Integendeel zelfs, vindt de VU-afdeling van Brugge. Als er een plaats is waar in Brugge de grote en kleine kriminaliteit elk jaar zienderogen toeneemt, dan is het wel de buurt rond het Olympiastadion. De geschillen tussen verschillende suppersclans worden al lang niet meer in het Olympiastadion zelf maar erbuiten, op het grondgebied van Sint-Andries, uitgevochten. Op een voetbalzondag is de buurt tussen station en stadion, omgeving Torhoutsesteenweg en Doornstraat, en de ruime omgeving van de „platse" van Sint-Andries langs de Gistelsesteenweg en de Leopold II-laan niet meer veilig. De rellen verplaatsen zich niet alleen, ze worden ook intenser, zijn georganiseerd en bovendien brutaler t.o.v. de plaatselijke bevolking. Buurtbewoners blijven op voetbalzondag speciaal thuis om „hebben en houden" te beschermen of lopen een blokje om om taartjes te halen bij de bakker 100 meter verder. Niet-voetbalaktiviteiten kunnen in het Brugse op „risikozondagen" amper nog op politiebegeleiding rekenen. De Sint-Andriesenaar wil naast veiligheid in het stadion, wat allen maar de voetballiefhebber ten goede komt, ook veiligheid in de eigen straten.

BURGERLIJKE PARTIJ

In het verleden waren er al enkele buurtvergaderingen omtrent het hooliganisme, maar die brachten tot nu toe niets op. De suggestie van de rijkswacht om de verzamelde hooligans op de Platse met spandoeken te konfronteren, kan toch niemand au serieux nemen! Wat doe je in godsnaam met een spandoek tegen base-ballknuppels en in één zeldzaam geval zelfs tegen een vuurwapen?

Een al te repressieve houding van politie en rijkswacht brengt volgens de ordediensten zelf niets op en buurtbewoners durven achteraf tegen de jonge agressievelingen niet getuigen.

Waarom zou de stad Brugge zich niet in elke zaak van voetbalgeweld op haar grondgebied burgerlijke partij stellen? Daarnaast kunnen met de middelen die via het veiligheidskontrakt van de overheid aan de stad zijn overgemaakt twee vertrouwensagent worden aangesteld, die de Brugse hooligans zowel bij thuis- als bij verplaatsingswedstrijden begeleiden en kalmeren als de toestand te gespannen wordt.

VU-Brugge besluit: *„Heethoofden die zich niet willen bekeren zouden dan onder begeleiding van deze vertrouwensagenten maatschappijvriendelijke taken kunnen oplossen. En misschien moet de stad dan niet alleen binnen, maar ook buiten het stadion minder politiekrachten inzetten en voelt de Sint-Andriesenaar zich ook op voetbalzondag veilig."*

WAKKEN VAN VERRIEST TOT VAN SEVEREN

Naar aanleiding van het honderdste geboortejaar van Joris Van Severen staan er in Wakken, zijn geboortedorp, herdenkingen op het getouw.

Op donderdag 17 maart 1994 wordt om 19u.30 het Joris-Van-Severen-Jaar met een herdenkingszitting geopend. In het Cultureel Centrum Hondiuspark aan de Oostdreef ziet het programma er als volgt uit:

– Opening en inleiding door dr. R. Bekaert, voorzitter van het komitee-Wakken Herdenkt.

– Voorstelling van de videofilm *Eindpunt en opdracht*, een tijdsbeeld van Joris Van Severen en het Verdinaso.

– Korte toespraak door de heer notaris Rudi Pauwels, neef van Joris Van Severen.

– Diskussie en vraagstelling.

Info: sekretariaat – Christine Tack, Oostdreef 13 te 8720 Wakken (056/60.22.94).

ANTWERPEN

MAART

Vr. 18 TONGERLO: Philippe Despriet over Frans-Vlaanderen, een stukje Vlaamse bodem, ons ontstolen door... Met dia's. Om 20u. in Kapellekeshoef. Org.: SMF-Kempen.

Vr. 18 BERCHEM: Uitvoering van Telemann's Matthauspassion n.a.v. 25 jaar Kantiek (Berchem) en 50 jaar H. Familie met het Don Boscokoor. Om 20u.30 in Sint-Hubertus, Victor Jacobslei.

Za. 19 BERCHEM: Bezoek aan enkele randgemeenten van Brussel. Vertrek Berchem-station om 8u.30 (met bus). Info en inschrijving: FVV-Berchem. Mannen mogen mee! Inschrijven tot 9/3.

Za. 19 MERKSEM: Bezoek tentoonstelling kunstschilder Horssen, Moeshoefstraat 91. Bijeenkomst om 10u. ter plaatse. Info bij Frie Van der Gooten (03/321.57.60). Org.: FVV-Merksem.

Za. 19 RANST: Groot-Ranst helpt Koerden. Ophaling van gebruikte kleding. Vanaf 9u. 's morgens. Info: Peter Janssens, G. Peetersstraat 16, Broechem (485.78.58).

Za. 19 EDEGEM: Daguitstap met FVV naar de Brusselse randgemeenten. Opstapplaats Edegem. Prijs: 550 fr. Info en inschrijven bij FVV-nationaal (09/223.38.83).

Zo. 20 MORTSEL: In de voetsporen van F. Timmersmans en Jef De Belder. Lentewandeling o.l.v. Walter Luyten. Aanvang: 14u. aan Opsomer Timmermans Museum, Netelaan 4 (achter Zimmertoren). Gezellige samenzijn rond 17u.30 in lokaal VNC-Lier. Info: Leen Veron (449.35.23, na 19u.). Org.: VU-Mortsel.

Vr. 25 BOECHOUT: Ledenfeest van VU-Boechout-Vremde. Vanaf 20u. in feestzaal Molenhuis, Reigersmolenstraat 33 te Vremde. Menu aan 1.200 fr. (alles inbegrepen). Inschrijven bi Door Jacobs, Vinkenstraat 48 te Boechout (455.20.13).

Vr. 25 MARIEKERKE: 3de Lentekwis. Om 20u. in het Parochiaal Centrum, Omgangstraat te Mariekerke. Ploegen van max. 4 pers. Inschrijvingsgeld: 400 fr. Uitgebreide prijzentafel en trofee voor eerste 3. Inschrijven bij Jan van Borm (052/33.37.35). Org.: Vlaamse Kring Bornem-Mariekerke.

Vr. 25 KAPELLEN: Opvoering van „De dood met de kogel". Om 20u. in zaal Zilverheem, t.o. kerk van Zilverenhoek. Om 20u. Org.: DF-Kapellen.

Vr. 25 HOBOKEN: Uitvoering van Telemann's Matthauspassion n.a.v. 25 jaar Kantiek (Berchem) en 50 jaar H. Familie met het Don Boscokoor. Om 20u.30 in H. Familie, St.Bernardsestwg.

Za. 26 MERKSEM: Kaartavond in Vlanac, Bredabaan 360. Aanvang 20u. Inschrijving ter plaatse. Deelname 100 fr.p.p. Iedereen is welkom.

Za. 26 EDEGEM: 12de Volkszangavond „Kom zing met mij". Om 20u. in zaal Elzenhof, Kerkplein Edegem-Elsdonk. Toegangsprijs 200 fr. Kaarten: Roos Stoffelen, Ter Voortlaan 62 (03/440.09.38). Org.: VNSE.

Zo. 27 MECHELEN: Eerste pannekoekenfestijn van de Mechelse VU. In zaal Rerum Novarum, St.Lambertuslaan 18 te Muizen, Mechelen. Van 14 tot 18u.

APRIL

Vr. 8 HEIST O/D BERG: Vlaamse Kring Rodenbach nodigt uit op Kultuuravond in KC Zwaneberg. Info bij voorzitter Roger Van Dyck (015/24.80.86).

Vr. 15 TONGERLO: Voordracht met video (filmen van tijdens de oorlog) van de VAVV „Vrijwillige Arbeidsdienst voor Vlaanderen". Om 20u. in Kapellekeshoef. Org.: SMF-Kempen.

Za. 16 MECHELEN: Eéndaagse studiereis „Langs onze westelijke taalgrens", o.l.v. Walter Luyten. Enkel voor VU-bestuursleden en hun families. Info: 03/482.11.93 of fax 03/482.44.58.

Do. 21 ANTWERPEN: Samen naar toneel in het Antwerps Zeemanshuis. T.A.R. voert op: Die van Ierneffe. Een lachsukses. Kaarten: 400 fr. tel. 03/233.17.57 of 03/238.82.08.

Za. 23 BERLAAR: Naar het ANZ-zangfeest in een groepsreservatie rondom Walter Luyten. Kaarten voorbehouden én betalen vóór 10/4. Info: 03/482.11.93, fax 03/482.44.58.

WIE VLIEGT MEE?

VREDESPAASAKTIE IN MAKEDONIE

De Volksunie en in het bijzonder senator Willy Kuijperes leverden de jongste jaren heel wat inspanningen om dit armste van al de ex-Joegoslavische deelrepublieken in de belangstelling te halen. En terecht. Indien hier de vrede sterft, dreigt het Balkankonflikt zich verder uit te zaaien naar Albanië, Griekenland, Bulgarije en wellicht naar Turkije.

In september 1991 riep Makedonië o.l.v. de 75-jarige beminnelijke president Kiro Glogorov de onafhankelijkheid uit. België zat in het eerste peleton der staten – begin april '93 – om Makedonië te erkennen. Op 23 februari '94 knoopten ze de diplomatieke eindjes aan mekaar.

Maar intussen blokkeerde Griekenland eenzijdig de enige twee (historische) toegangswegen met een embargo. De grensovergangen via Bitola en Gevgelija liggen er nu verlaten bij. Uit Thessaloniki (Mak. = Soloun) aan de Egese Zee – de haven voor Makedonië – vertrekt niets meer voor dit al doodarme Balkanstaatje. Ook hier leven, zoals bijna overal in de Balkan, de volkeren in de dalen en hoogvlakten dooreen als een echte „Macédoine".

De Europese Volkshogeschool organiseerde in augustus '93 een pracht van een veertiendaagse aan het wondermooie Meer van Ohrid. Het werd een verrijkende volkerenontmoeting. *Tijdens de paasvakantie wordt een 2de vredesontmoeting gepland tussen 2 en 16 april.* Dr. Riki van Boeschoten, een Nederlands-Griekse antropologe zal er de gids zijn. De groep (maksimum 15 deelnemers) verblijft in het (Griekse) zuidwestelijk deel van Makedonië. Een spotgoedkoop vriendenpensioen in de buurt van Florina huisvest de Vlamingen. In dat gebied worden 7 talen gesproken: Makedoons, Grieks, Albanees, Aroemees, Pontisch, Turks en Rom. Het Nedelands kan er dus ook even bij!

Met een vlucht vanuit Zaventem (of Schiphol) beleef je op goed twee uur van hier deze Balkanwerkelijkheid. Landen doet men in Thessaloniki. Dan gaat het verder, de bergen in, met de bus.

Wie aan deze vredesaktie wil deelnemen kan zich inschrijven bij de Europese Volkshogeschool, t.a.v. Rik Keyaerts, E.P., Belliardstraat 97-113, 1040 Etterbeek, tel. 02/284.28.35 (voormiddag). De kosten voor deze veertiendaagse, geschat op ± 20.000 fr. (vliegtuigreis inbegrepen), worden gedeeld.

SOCIO-KULTUREEL LIMBURG MAAKT ZICH ZORGEN OM NIETS

Het heeft de jongste tijd nogal wat gerommeld in het Limburgs socio-kultureel landschap en dan voornamelijk vanuit de kristelijke socio-kulturele zuil.

Alles is te herleiden tot een nogal ongenuanceerde en onterechte kritiek vanuit de kristelijke zuil op het kultuurbeleid van gedeputeerde Frieda Brepoels, een beleid dat werd hertekend in funktie van de noden van deze tijd.

Zo beschuldigde het ACW Brepoels ervan aan „afbraakpolitiek" te doen en er „een zuilenbeleid op na te houden van pakweg 50 jaar geleden". Zowel de KAV-vrouwen als de KWB hielden er dezelfde mening op na.

De kritiek dat er minder geld beschikbaar zou zijn voor deze sektor is dan ook onterecht. Er werd enkel geopteerd voor een nieuw beleid dat leidt tot een herverdeling van slechts 2 miljoen op het totale bedrag van 13 miljoen, dat integraal gehandhaafd blijft voor de sektor.

Deze 2 miljoen wordt niet aan de sektor ontnomen maar gereserveerd voor projektsubsidiering. Verder blijft 10 miljoen behouden voor strukturele subsidie en gaat 1 miljoen naar een meer gecentraliseerde materiële dienstverlening die openstaat voor alle verenigingen.

Gedeputeerde Brepoels wenst in haar beleid eerder het aksent te leggen op de werking van de socio-kulturele verenigingen in plaats van op het uitbouwen van zuilen.

GEEN AFBREUK

Voor 1994 is er een verdere herschikking en geen vermindering van de subsidies voorzien.

De strukturele subsidie die in 1993 10 miljoen bedroeg wordt afgeslankt tot 5 miljoen, maar voor de projektsubsidie die slechts 2 miljoen bedroeg wordt 4,5 miljoen vrijgemaakt. De verdere uitbouw van de materiële dienstverlening blijft gewaarborgd door de jaarlijkse investering van 1 miljoen in de nodige apparatuur. De overige 2,5 miljoen gaan naar de uitbouw van Regionale Vormingscentra waarbij overheid en sociaal kultureel werk zullen samenwerken rond de organisatie van kwalitatieve basisvorming.

Uit het voorgaande blijkt dus dat het budget van de socio-kulturele sektor integraal behouden blijft, maar dat er werd geopteerd voor een vernieuwd beleid dat – om het met de woorden van gedeputeerde Brepoels te zeggen – „...geen afbreuk wenst te doen aan tradities, maar wel wenst mee te werken aan pluralistische initiatieven".

Vermelden wij ten slotte nog dat de Bestendige Deputatie in Limburg reeds in januari 22 projekten heeft goedgekeurd die een projektsubsidie bekomen van in totaal 2 miljoen.

De projekten zijn onder andere *Zuiden in Zicht* van de KWB, *Wegwijs in Voeren* van de KVLV, *Solidariteit kent geen grenzen* van de Rode Phoenix en Monumentenzorg van VTB/VAB.

VU-BRUGGE OP WANDEL EIST STOPZETTING VAN ELK BARBARISME

De Volksunie van Groot-Brugge organiseert in het kader van het projekt 2002 een verkennende lentewandeling met gids in de Chartreusewijk. Start om 11 uur ter hoogte van het Novotel en dat op zaterdag 19 maart 1994. De wandeling duurt een klein uur.

Daarmee wordt de aandacht getrokken op het probleem van een verkaveling die een einde zou maken aan een harmonisch en historisch landschap.

Onder de barbaarse benaming *Headquarterscenter* wil een instantie die moet instaan voor evenwichtige ekonomische en sociale ontwikkeling (nl. de GOM-West-Vlaanderen) samen met privé-verkavelaars een aantal gebouwen laten optrekken om aan direkties van internationale bedrijven kantoorruimte ter beschikking te stellen. Volgens de bestaande gewestplannen behoort het Chartreusegebied tot een beschermde groene zone.

GOM en aanverwanten zijn bezig om allerlei instanties onder druk te zetten ten einde minstens de helft en liefst geheel het Chartreusegebied te verkavelen.

De Volksunie met het projekt 2002 is van mening dat als er behoefte zou zijn aan gespecialiseerde kantoorruimte (wat nog niet bewezen is) dergelijke vestiging moet aansluiten bij de bedrijvigheden in het havengebied.

Wie de wandeling wil meemaken zorgt best voor aangepast schoeisel. Info: 050/35.66.87.

LIMBURG

MAART

Za. 19 NEERPELT: Derde Vlaamse Kwis. Om 20u. in parochiezaal De Kentings, Kerk Boseind. Ploegen van 4 tot 6 pers. Inschrijven bij Leo Domen (011/64.33.03) of Piet Triki (011/54.42.34). Deelname: 125 fr.p.p. (vooraf 100 fr.). Org.: Neerpeltse Vlaamse Vereniging.

Vr. 25 BREE: Zangavond met Jaak en Roza op akkordeon en orgel. Om 20u. in Cambrinus te Bree. Org.: IJzerbedevaartwerkgroep Maaseik-VVVG Maasoeteren-Bree.

Zo. 27 HASSELT: Geleide landschapswandelng i.s.m. Stichting Limburgs Landschap. Om 14u. vertrek aan kerk van Stokrooie voor een schitterend tochtje (4 km). Inschrijven (om organisatorische redenen) op nr. 011/23.70.36. Org.: VU-Hasselt.

Hotel - Restaurant - Feestzaal - Tea-Room

Hostellerie

Petrus

Een gastronomisch kompleks, gelegen op amper 15 min. van de kust, stelt U een zee voor van kalmte, komfort, keuken, rust, rustiek en romantiek.

Wij bieden U :
- 14 luxueuze hotelkamers met alle denkbare komfort.
- Fijne Franse keuken, à la carte en 8 menu's van 715 fr. tot 1600 fr.
- Een hart voor de kinderen, eigen speelruimten en aangepaste menu's.
- Kamer (2 pers.) met uitgebreid ontbijt: 2400 fr.
- Volpension 2450 fr. per persoon. Halfpension 2050 fr. per persoon.
- Gastronomische weekends van vrijdagavond tot en met zondagmiddag 5400 fr. per persoon.

"SEMINARIEMOGELIJKHEDEN" - conferentiezaal met alle nodige multifunctionele apparatuur.
Voor gratis informatiepakket nopens onze mogelijkheden:
Oerenstraat 13 8690 Alveringem tel. 058/288.007 fax 058/289.381

ADVERTENTIE

De Lijn heeft zo haar voordelen !

meer informatie over

verkooppunten adressen en openingstijden

vervoerbewijzen tarieven en mogelijkheden

dienstregelingen trajecten, reis- en vertrektijden

DE LIJN

via de groene telefoonnummers

De Lijn Oost-Vlaanderen 0800/13.553
Brusselsesteenweg 361 - 9050 Gentbrugge

De Lijn West-Vlaanderen 0800/13.663
Nieuwpoortsesteenweg 110 - 8400 Oostende

De Lijn Vlaams Brabant 0800/13.773
Barastraat 107 - 1070 Brussel

De Lijn Antwerpen 0800/13.883
Grotehondstraat 58 - 2018 Antwerpen 1

De Lijn Limburg 0800/13.993
Grote Breemstraat 4 - 3500 Hasselt

MOEDER WAAROM LEVEN WIJ?

DE WERELD VAN LODE ZIELENS

Op 28 november 1944 werd Lode Zielens dodelijk getroffen door een V-bom. Hij was 43 jaar oud en ongetwijfeld een van de belangrijkste schrijvers van zijn generatie. Zijn naam blijft nadrukkelijk verbonden met de roman *Moeder waarom leven wij*, die in 1934 met de Staatsprijs voor proza werd bekroond. weinig mensen staan er echter bij stil dat hij bij zijn dood negen romans en zes verhalenbundels naliet. Rond 1930 zorgde hij samen met Maurice Roelants en Gerard Walschap voor vernieuwing binnen de traditionele roman. Er wordt resoluut gebroken met de regionalistische roman. De sociale en etische problematiek wordt belangrijker, de mens komt centraal te staan.

De definitieve doorbraak voor Lode Zielens kwam er met *Het duistere bloed*, waarin tegen een achtergrond van sociale misstanden, de seksuele passie van een vader voor zijn dochter op een drama uitloopt. In zijn romans van de tweede helft van de jaren dertig, zoals *Nu begint het leven*,spelen de oorlogsdreiging en de gevolgen van de oorlog een belangrijke rol. In zijn latere romans situeert hij zijn personages niet langer in een proletarisch maar wel in een kleinburgerlijk milieu.

De twee postuum gepubliceerde delen van zijn onafgewerkte trilogie *Menschen als wij* bewijzen dat hij als auteur in volle evolutie was.

Zielens' vrijmoedige benadering van de seksualiteit en de uitbeelding van de sociale en morele ellende van het Antwerpse proletariaat bezorgden hem in sommige kringen aanvankelijk een minder goede reputatie. later werd zijn „miserabilisme" milder beoordeeld, omdat Zielens altijd bleef geloven in een betere toekomst.

V.l.n.r. Gerard Walschap, Maurice Roelants, Lode Zielens en Toussaint van Boelare.

De afgelopen vijftig jaar werd het werk van Lode Zielens geregeld herdrukt. De TV-reeks naar zijn bekroonde roman *Moeder, waarom leven wij?* heeft hem meer dan ooit terug in de belangstelling gebracht.

Vanaf 26 maart kan u in het Archief en Museum voor het Vlaamse Cultuurleven (AMVC) in Antwerpen gaan kijken naar de tentoonstelling ***Moeder waarom leven wij? De wereld van Lode Zielens.*** De ekspositie geeft een vrij volledig overzicht van het leven van de schrijver aan de hand van boeken, manuskripten, brieven, foto's en affiches. Zijn kreatief werk wordt gekonfronteerd met zijn werk als journalist bij *De Volksgazet*, waaraan hij sinds 1922 was verbonden. Zielens, die ook heel aktief was als kunstkritikus, was bevriend met heel wat kunstenaars. In de tentoontoonstelling is origineel werk te zien van Antoon Marstboom, Albert van Dijck, Valentijn van Uytvanck, Julien Creytens, Frans Dille, Leopold van Esbroeck en Aimé de Martelaere.

⇨ ***De tentoonstelling Moeder waarom leven wij? De wereld van Lode Zielens, loopt van 26 maart tot 28 mei in het AMVC, Minderbroedersstraat 22 in 2000 Antwerpen. Open van dinsdag t.e.m. zaterdag van 10 tot 17 uur. Inkom 75 fr.***

CANTO GREGORIANO: SPAANSE SFEER EN DYNAMIEK

Wellicht zag u in de platenzaak de één meter hoge afbeelding van een bruine pater met kap tot over de ogen en handen in de pij.

Een karikatuur van wat echte paters zijn, want als u ooit de abdijkoren van Grimbergen en Averbode aan het werk hoorde zag u ook dynamische mensen hun overtuiging de wereld inzingen.

De Spaanse monniken van het Monasterio Benedictine de santo Domingo de Silos zijn dezer dagen dé blikvangers van de Gregoriaanse muziek: gelegen op de weg van Madrid naar Sint-Jacob van Compostella, kreeg de abdij vermaardheid door haar koor dat onder leiding staat van Dom Cardien. Het gregoriaans dat ze zingen is in de stijl van Solesmes, de toonaangevende abdij die halfweg de jaren achtienhonderd de zangstijl zowat definitief vastlegde en vooral nieuw leven inblies. Dom cardien zelf was monnik van Solemses en professor aan het Instituut voor gewijde kerkmuziek te Rome. Het koor bracht niet minder dan achttien platen en CD's uit, wat in totaal een half miljoen eksemplaren betekent!

Bij EMI verscheen nu een dubbel-straalplaat die onder de titel ***Las mejores obras del Cante Gregoriano***, een soort „Best of..." van deze Latijnse koorzang. Zo vind je bekende gezangen als het inleidende *Puer natus est*, wat verder het *Veni Creator* en *Mandatum, Nos autem* en *De Profundis*. Uiteraard mochten het *Salve regina*, dat (wat oneerbiedig) zowat het lijflied van Solemnes zou kunnen worden genoemd, *Peur natus, Christus natus est* en *Pueri hebraeorum* ook niet ontbreken. U vindt deze liederen ook terug op CD's van het Grimbergs abdijkoor, uitgegeven bij Eufoda/Davidsfonds. Opvallend zijn, reeds vanaf het inleidende *Puer natus* de ander uitspraak van de klinkers en de zeer levendig klinkende dynamiek die de samenzang van de jonge monniken uitstraalt. Kortom 32 titels die de moeite overwaard zijn. Een spiritule aanrader!

Sergius

VERHALEN UIT DE BLOEMEN WINKEL

De Bloemenwinkel is de jongste verhalenbundel van André De Ké (Aalter, °1935). De Ké was vijftien jaar lang korrespondent voor de *Gazette van Detroit*, schreef teksten voor verschillende radioprogramma's, voor kranten en weekbladen. Naast een aantal jeugdverhalen verschenen in de reeks *Vlaamse Filmpjes*, publiceerde hij een tiental boeken waaronder *Mijn jeugd onder de Toren* (1969), *Er groeide geen onkruid* (1972), *Koen* (1979), *Het Fortuin* (1985) en *Pierlala* (1989).

De Bloemenwinkel telt dertien verhalen over meerdere onderwerpen, meestal vanuit een sociale bewogenheid. Vijf daarvan werden in het Engels vertaald en verschenen onder titel *A safe pace* (1993). De dertien menselijke verhalen zijn elk pareltjes van levensechte benadering, zonder pretentie geschreven en heel lezenswaard. Aanbevolen!

Willy Kuijpers

⇨ ***De Bloemenwinkel. André De Ké. 390 fr. op rekeningnummer 000-1636581-94 van Rita Haelvoet te Aalter.***

BRAM VERMEULEN EN HERMAN VAN VEEN ZIJN TERUG...

Bram van Neerpelt tot Waregem...

Morgen donderdag 17 maart is er in het Brusselse Lunatheater de premièrevoorstelling van Bram Vermeulens nieuwste muziekproduktie ***Achter mijn ogen***, waarvan de CD bij Virgin verscheen. Met dit programma trekt Bram Vlaanderen door, hij zal een 27-tal optredens verzorgen in de kulturele centra en schouwburgen van Neerpelt tot Brugge en Waregem.

Herman van Veen stelt van 25 tot en met 28 april, eveneens in het Lunatheater, zijn programma ***Internationaal*** voor.

(sd)

INTERNATIONALE PRIJS VOOR „LUCKY" MORRIS

Morris, de tekenaar van de razend populaire ***Lucky Luke*** mag zich „lucky" prijzen, want hij kreeg onlangs de prestigieuze *Grand Prix Symphony de la Bande Dessinée* in het Canadese Montreal, de hoofdstad van Quebec. De prijs werd hem toegewezen ter bekroning van zijn karrière. En terecht, want deze Kortrijkenaar weet reeds enkele decennia lang, in een heldere grafische stijl, een resem figuren tot leven te brengen waarvoor jong en oud zwichten.

Morris, eigenlijk Maurice De Bever, werd in 1923 geboren. Twee jaar na z'n debuut als tekenaar schiep hij Lucky Luke voor het weekblad *Robbedoes*. Lucky Luke, de eenzame, flegmatieke cow-boy, die sneller schiet dan zijn schaduw, is de superversie van de hoeder van recht en orde in het Wilde Westen.

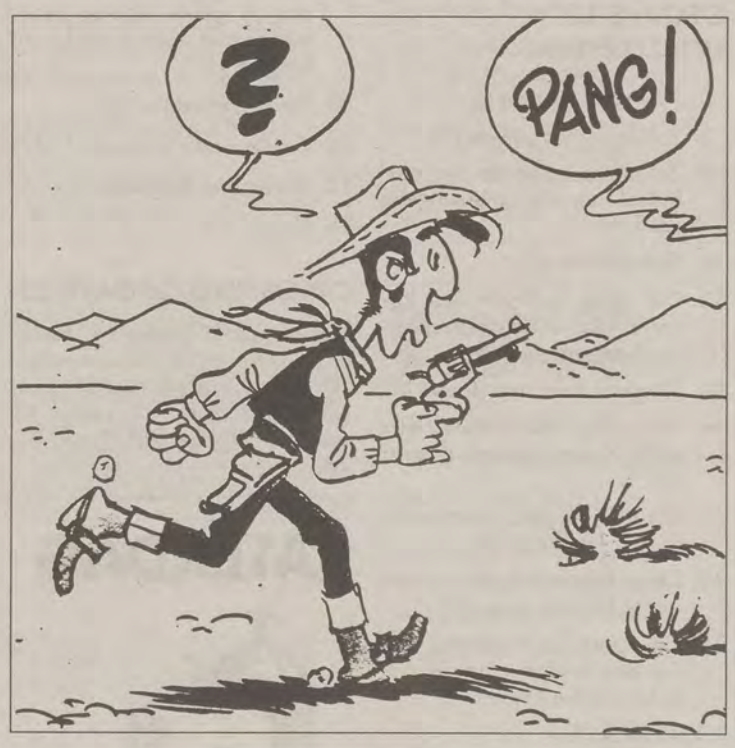

De nu al 68 albums van Lucky Luke werden vertaald in meer dan 30 talen. Twee grote tekenfilms voor de bioskoop en een vijftigtal korte animatiefilmpjes konden het sukses van Lucky Luke enkel maar vergroten.

Momenteel wordt er gewerkt aan een dozijn TV-films met akteur Terence Hill in de rol van Luke.Het is niet de eerste keer dat Morris een prijs wegkaapt. Lucky Luke, Jolly Jumper, De Daltons, Rataplan en Co. leverden hem in 1988 een medaille op van de Wereld Gezondheidsorganisatie omdat hij het onvermijdelijke sigarettenpeukje uit de mondhoek van de nobele cow-boy verwijderde. In 1991 werd Morris benoemd tot Ridder in de Orde van Leopold. Dit jaar kreeg Morris ook al de Speciale Grote prijs van het 20ste Internationaal Stripfestival van Angoulême in Frankrijk.

(ts)

ADVERTENTIE

KUUR in Z-POLEN

Gezondheid en vakantie.
Schitterend en goedkoop!

Gratis dokumentatie:

R. De Waegenaere
Zonneschijn 8
B 9800 Deinze
Tel. 09/386.37.07
Fax. 09/380.07.83.

EEN EIGENZINNIGE SELEKTIE

ZATERDAG 19 MAART

THE DESERT FOX

Na zijn mislukte tussenkomst in Afrika keert een erg gedesillusioneerde veldmaarschalk Rommel terug naar nazi-Duitsland. Nieuw en tegelijk verrassend voor deze film (1951) was het feit dat een Duitse generaal als simpatieke en tragische held werd voorgesteld. James Mason was er overigens de geknipte man voor. **(VTM, om 15u.20)**

LEVENSLIJN SLOTSHOW

De opbrengst van de aktie Levenslijn gaat dit jaar naar het „fundamenteel onderzoek naar astma en andere longziekten". De rechtstreekse slotshow wordt aan mekaar gepraat door Walter Capiau en Marlène de Wouters, wie anders? **(VTM, vanaf 20u.30)**

ZONDAG 20 MAART

SEVEN DAYS IN MAY

Politieke triller van John Frankenheimer (1964) over een groepje rechtse Amerikaanse militairen die een staatsgreep plannen omdat de president zich te vredelievend tegenover de Russen opstelt. Met Burt Lancaster, Kirk Douglas en Ava Gardner. **(VTM, om 15u.10)**

ELVIRA MADIGAN

Een Zweedse luitenant deserteert uit het leger en trekt met zijn geliefde koorddanseres de natuur in. Na een zomer van volmaakt geluk komt de ontnuchtering. Bo Widerberg verfilmde in 1967 deze echt gebeurde tragische romance en koos voor schitterende muziek, het 21ste pianoconcerto van Mozart. **(BBC 2, om 16u.)**

MAANDAG 21 MAART

IT'S NOTHING PERSONAL

Nadat haar broer voor haar ogen werd vermoord is politieagente Roberta Whitloff erg verbitterd. Wanneer ze enkele dagen later getuige is van een roofoverval waarbij een voorbijganger wordt doodgeschoten, is voor haar de maat vol. Samen met een bikkelharde premiejager gaat zij op jacht naar de moordenaars. Amerikaanse TV-film (1993) met Amanda Donohoe en Bruce Dern. **(TV 2, om 22u.05)**

DINSDAG 22 MAART

SIBLING RIVALRY

Om wat afwisseling te brengen in haar saaie huwelijksleven maakt Marjorie Turner een slippertje met een knappe kerel die ze toevallig ontmoette. Maar de brave borst neukt zich dood en dan beginnen de problemen. Amerikaanse zwarte komedie van Carl Reiner (1990) met Kristie Alley en Bill Pullman. **(TV 2, om 22u.)**

SPIDER'S WEB

Bernhard Wicki verfilmde in 1989 de roman *Das Spinnennetz* van Joseph Roth. Het verhaal over een ambitieuze marineluitenant die niets of niemand ontziet om aan de top te geraken, een tipisch voorbeeld van de Duitse mentaliteit tijdens de Weimar-republiek. **(VTM, om 23u.25)**

WOENSDAG 23 MAART

BREAKING IN

Charmante komedie van de Schot Bill Forsyth (1989) over de samenwerking van een oudere inbreker met een jonge ambitieuze kruimeldief. Goede vertolkingen van Burt Reynolds en Casey Siemanszko. **(TV 2, om 20u.)**

DONDERDAG 24 MAART

MEIN KAMPF

In deze Duits-Zweedse dokumentaire (1960) beschrijft Erwin Leiser hoe het Hitler-sisteem zich kon ontwikkelen en hoe het ten onder ging. Via autentieke dokumenten en getuigenissen geeft hij antwoord op vele onopgeloste vragen uit die periode. **(WDR 3, om 22u.30)**

VRIJDAG 25 MAART

JULIA AND JULIA

Kathleen Turner geraakt maar niet over de dood van haar kersverse echtgenoot heen en belandt op een nacht in een andere dimensie waar ze hem opnieuw ontmoet. Een veelbelovend gegeven, dat evenwel ondermijnd wordt door nodeloze seks en misplaatste grappen. **(VTM, om 23u.45)**

Gabriel Byrne en Kathleen Turner in de intrigerende psichologische triller ***Julia and Julia****. Vrijdag 25 maart op VTM, om 23u.45.*

HERSENBREKER

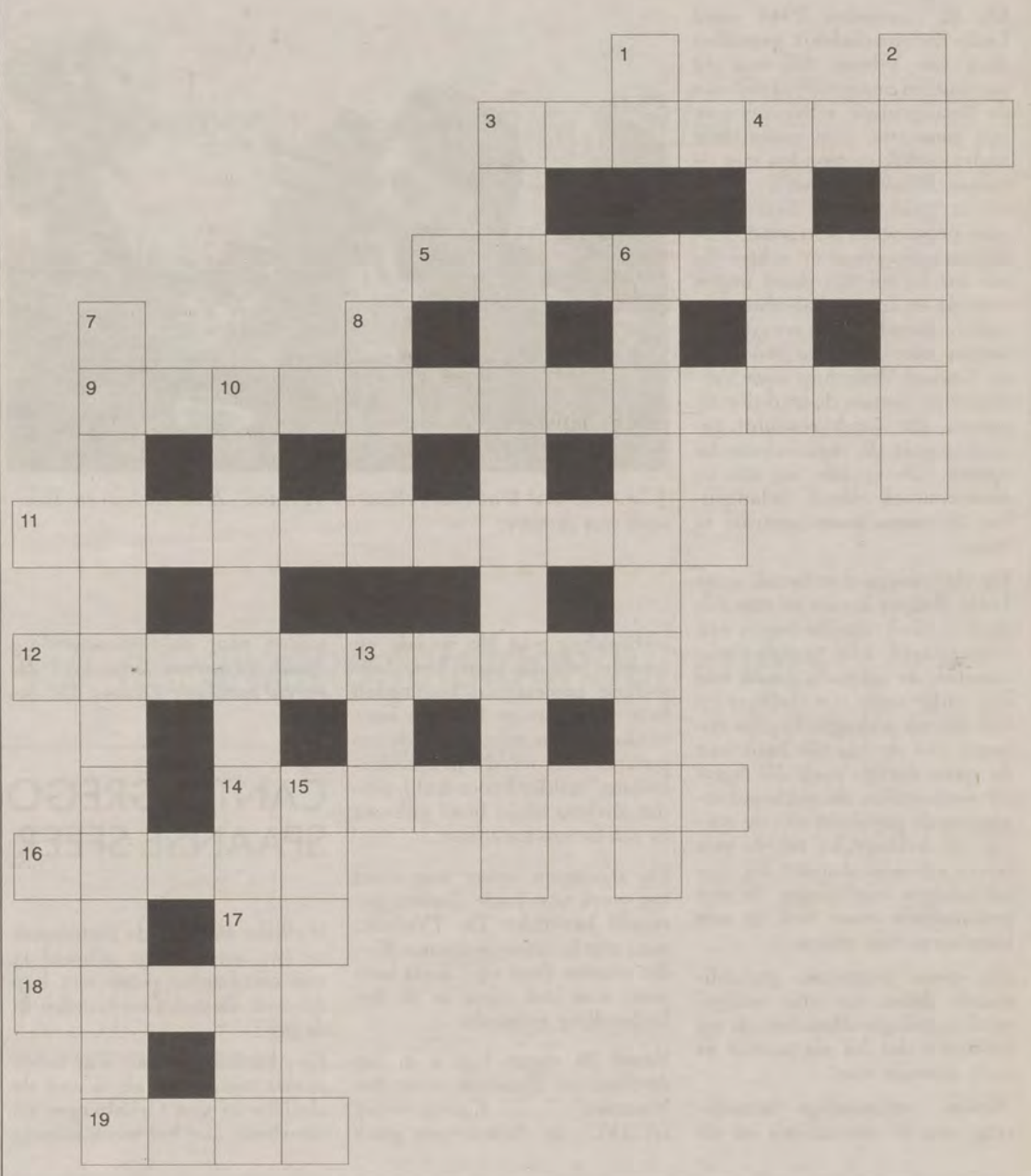

OPGAVE 13

HORIZONTAAL

3. Naar alle kanten (3, 2, 3)
5. 't Aller-, allerlaatste (8)
9. Zo omvangrijk als het omhulsel van een struisvogelei (2, 5, 6)
11. Sprakeloos (11)
12. Dit onderdeel van een kamera lijkt zich best te kunnen vermaken (10)
14. Nog een keer overdoen! (8)
16. Beweging die meestal met enig rumoer gepaard gaat (5)
17. Als je dit hoort, weet je dat er nóg iets komt (2)
18. Deze kan je helpen om stevig te blijven staan (4)
19. Zo spoor je kinderen aan om een lastige vraag te beantwoorden (4)

VERTIKAAL

1. Dit zul je iemand in de zomer niet gauw horen zeggen (2)
2. Door een misdrijf beter geworden? (7)
3. Bezitter van een woning (12)
4. Dit hoort een Nederlander als een Fransman in zijn eigen taal nietwaar? zegt (5)
6. Dat is wel héél buitenissig! (10)
7. Zij bereidt in haar oven iets wat er mooi uitziet, maar wat je niet door je keel kunt krijgen (13)
8. Grote droefheid (4)
10. Gewapende financier? (12)
13. Arrogante melodie (3)
15. Geen! (3)

OPLOSSING OPGAVE 12

Horizontaal: 3. slee; 4. Bach; 6. lachspieren; 8. kletsmajoors; 10. Kro; 12. tuinboon; 15. platzak; 16. foetsie; 17. oren; 18. aderen; 19. tip; 20. Jaap; 21. vrij.

Vertikaal: 1. slachthuizen; 2. heus; 4. blikje of flesje; 5. cartoontekenaar; 7. nestels; 9. menukaart; 11. rups; 13. raar; 14. geen prijs.

Frans Commeine uit de Burgemeester Filip de Bethunelaan 5 in 8500 Kortrijk wint een prijsje. Zijn gele briefkaart met de juiste oplossing werd uit de korrekte inzendingen geloot.

Wij verwachten uw gele briefkaart met de oplossing van opgave 13 ten laatste op maandag 28 maart op de redaktie: Barrikadenplein 12, 1000 Brussel.

SATERDAG

AHASVERUS

☺

„Foto van Nessie was vals", las Ahasverus

Loch Nepp

Als Post melk kan bestellen kan zij misschien ook waterverdragen?

☺

Presidentsvrouw zorgt voor Hillaryteit

☺

Kunstmanifestatie wordt geleid door Documentante

☺

PeStiCiden?

☺

Stoomgasmachine werkt behangstigend

☺

Variante: korruPSCie

☺

WEDERWOORD

GEROLD

Agalev heeft zich in de doeken laten doen zoals een makke kudde schapen. Hopelijk zal het nu doordringen tot sommige verstokte unitaire naïevelingen van deze partij, dat in dit België Vlamingen tweederangsburgers zijn. Dat, wat Dehaene en co ook beweren, het altijd de Walen zijn die de slag winnen. Zelfs Ecolo is op de eerste plaats een Waalse partij, het milieu komt op de tweede plaats.

Hopelijk trekt Agalev eindelijk radikale Vlaamse lessen uit die mosselpolitiek van de nationale regering!

Zo ervaart Agalev eens aan de lijve wat de VU reeds zo dikwijls heeft meegemaakt. Afspraken worden afgedaan als een vodje papier.

Wilfried Rosiers,
Neeroeteren

SCHERMEN

Ik wens te reageren op het schrijven van lezer J.V., Kessel-Lo, mij welbekend. (WIJ, 9 maart j.l.) De passus in zijn brief over mijn aarzeling om aan het amnestiedebat deel te nemen is onjuist. Ik wenste telefonisch in het debat tussen te komen. Mijn argumenten, n.l. de joodse familieleden die door mijn persoonlijke aanwezigheid diep zouden getroffen zijn in hun relativering, niettegenstande hun begrip voor verzoening werd niet aanvaard.

Mijn mening over vriend Willy houd ik staande. Raadpleeg eventueel de video-band.

Totale amnestie is een zeer oude eis van de VU. Indien de partij de behandeling geval per geval weerhoudt dan verlaat ik de VU en treed toe tot het Vlaams Blok.

Jan Dierick,
oud-hoofdredakteur
„De Schelde"
oud-organisatieleider
VU-Antwerpen

NAIEF (1)

Tijdens de *Week van de Verdraagzaamheid* te Winterslag stelde VU-kamerlid Hugo Olaerts dat met iedereen *van goede wil* moet kunnen samengewerkt worden. Hij bedoelde daar meer konkreet een eventuele koalitie met het Vlaams Blok mee.

Hoe kan een volksvertegenwoordiger zo onbeschrijflijk naief zijn?

Willy Cobbaut, Baardegem

NAIEF (2)

De Volksuniejongeren stelden met verbijstering vast dat kamerlid Hugo Olaerts de deur op een kier wenst te houden wat betreft samenwerking op lokaal vlak met het Vlaams Blok.

Daarbij haalt hij het argument aan dat „niemand de waarheid in pacht heeft".

Onafgezien van de waarde van deze zinsnede, kan dit onder geen enkel beding worden gebruikt als verschoningsgrond.

Samenwerking met een politieke partij die de essentieelste mensenrechten en de fundamenten van onze demokratische samenleving met voeten treedt, is voor de VU-jongeren totaal onaanvaardbaar.

Verdraagzaamheid en demokratie zijn vaste pijlers van het VU- en VUJO-programma.

Deelname aan en onderschrijving van het basisplatform van de nationale manifestatie van 27 maart 1993 te Brussel zijn voor de VU-jongeren dan ook een vanzelfsprekendheid.

Konsekwent met de besluiten van het VUJO-kongres van afgelopen januari, roepen de VU-jongeren dan ook op tot deelname aan deze manifestatie.

Het Dagelijks Bestuur
van VUJO

ZOEKERTJE

– GEZOCHT – „De Laatste Loodjes" door H. Dorsvelt, Uitgeverij De Portiek Brussel en „Strijders Zonder Glorie", door B. Haman. Uitg. Humanitas Gent; Graag worden alle onkosten vergoed door C. Van Louwe (058/51.30.74).

– DIAVOORDRACHTEN – Freddie Boeykens is bereid diavoordrachten te verzorgen, eventueel met kleine infostand, over de volgende onderwerpen: Frans-Vlaanderen, Nederrijnland, Wallonië, Duitstalig België, Voeren, Platdietse streek, Edingen, Komen, Taalgrens, Friesland. Ereloon: nihil, wel sponsoring (1.200 fr. huisnaam; 1.600 fr. herberg of kapelnaam) van Vlaamse huis-, herberg of kapelnaam in Frans-Vlaanderen via EUVO, e.h. Luc Vranckx, Bouveriestraat 55, 8000 Brugge (0505/33.18.74).

De redaktie ontvangt graag brieven van lezers. Naamloze, scheld- en smaadbrieven gaan de scheurmand in. De andere publiceert zij, naargelang er plaats is. De redaktie behoudt zich het recht voor brieven in te korten en persklaar te maken. Brieven worden ondertekend met naam en plaats van herkomst, tenzij de schrijver verzoekt initialen te gebruiken.

BAL VAN MINISTER
JOHAN SAUWENS

Johan Sauwens, Vlaams minister, nodigt U en uw familie van harte uit op zaterdag 9 april 1994 om 20.000 u in het Cultureel Centrum „De Kimpel" te Bilzen.

ADVERTENTIE

AANBEVOLEN-HUIZEN

nv de winne-fabrisac
migrostraat 128
B 9200 schoonaarde
dendermonde
052/42 33 04 - 42 39 16

drukkerij
typo
offset
repro
enveloppen
rx enveloppen
kettingformulieren
boekdruk
direct mail

U bent van harte welkom bij
Karel Van Den Berghe B.V.B.A.
VLOER en MUURTEGELS
— Steeds ruime kortingen
— Kwaliteitsprodukten
— Uitstekende service
— Keuze uit meer dan 600 soorten
GENTSESTEENWEG 377
9300 AALST
(200 m voor de Vijfhuizen)
Tel. 053/70.06.64

PVBA
J. BORREMANS-COCK & KINDEREN
Algemene Bouwondernemingen
Gentsestraat 238
9500 Geraardsbergen
Tel. 054-41.25.89
Wij bouwen voor u sleutel op de deur

DE VRIESE woonverlichting
baron ruzettelaan 78
8310 brugge 4
baan brugge-oostkamp
050 35 74 04

Brood- en banketbakkerij
R. DE BEULE
Heirbaan 53
2070 BURCHT
Tel.: 03/252.70.98
SPECIALITEIT VAN ALLE GELEGENHEIDSGEBAK

EEN ADVERTENTIE IN WIJ RENDEERT
02/219.49.30

Freddy en Cecile Vermeersch-Vaesen
Sint-Aarnoutstraat 12
8211 Aartrijke-Zedelgem
☎ 050/20.08.50
algemene decoratiewerken – schilderen – behangen – vloerbekledingen – parket – louverdrape – luxaflex – ...

Café & Feestzaal
Op Den Saele
Boomstraat 141 3798 's Gravenvoeren
Zitplaatsen feestzaal voor 100 personen. Groepen en bussen **op afspraak** tegen speciale prijzen - toeristenmenu 295 fr.

Brugge bezoeken is ook kennis maken met het
Vlaams Ontmoetingscentrum
De Gulden Spoor
rechtover uitgang parking
't Zand 22 Brugge
tel. 050-34.30.82
* dranken * restaurant
* snacks * zaal voor 50 pers.

Het Palinghuis
Sedert 1910
JAN PAUWELS-DE BRAUWER
Oude Brugstraat 16, 9200 Schoonaarde
Tel. 052-42.32.46
Wekelijkse rustdag vrijdag tot zaterdag 18 uur
Jaarlijks verlof december De familiezaak met traditie

't boerenhof
CAFE-RESTAURANT-FRITUUR
Terras - Lunchroom - Coffeeshop
Altamira stone grill
Prijzen voor groepen op aanvraag.
De Plank 24A
3790 Sint-Martens-Voeren
Tel. 041/81.07.03

Kostuums naar maat
HERENKLEDING
Vermees
Steenhouwersvest, 52
ANTWERPEN

N.V. ZAKENKANTOOR HERMAN STEENHOUDT
1 STATIONSPLEIN, 9500 GERAARDSBERGEN
Tel. (054) 41 30 44
Woonkrediet steeds iets beter!

INGEKOMEN 1 6 MAART 1994

EEN HOOGLIED UIT DE ZUIDELIJKE NEDERLANDEN

Heel wat kunstwerken worden sinds eeuwen in vrouwenkloosters en begijnhoven bewaard. Onder impuls van de religieuzen zelf is in de loop der jaren een specifieke beeldwereld gekreëerd voor deze kommunauteiten.

" De Dans der deugden "(anoniem 1545) uit het kunstpatrimonium van het OCMW van Mechelen.

Hun levenshouding, spiritualiteit en verzuchtingen worden hierin tot uitdrukking gebracht. Een middelpunt in de bestaanservaring van deze religieuzen was zeker het lijden en het streven naar een erg persoonlijke binding met de Kristusfiguur. De voorbeelden van heiligen als Catharina van Siena en Theresa stonden hun duidelijk voor de geest.

Bij de keuze van de kunstvoorwerpen, zoals schilderijen, retabels, tekstiel en andere gold niet in de eerste plaats de estetische vormgeving maar wel de uitdrukkingskracht van de werken zelf.

Voor de tentoonstelling ***Hooglied, de beeldwereld van religieuze vrouwen in de Zuidelijke Nederlanden***, kon men putten uit de verdoken kunstschatten van de nog twintig bestaande begijnhoven in ons land en van de vele tientallen vrouwenkloosters.

MANNENZAAK

Vergeten we vooral niet dat de Westerse religieuze kunst hoofdzakelijk door mannen bepaald werd. In feite waren de relgieuze kommunauteiten de enige plaatsen waar vrouwen in hun dagelijk leven relatief vrij waren van de mannelijke bemoeienissen. Ook het bronnenmateriaal voor onze visie over het wereldbeeld van de vrouw werd vooral door mannen subjektief ingekleurd.

Enkel de religieuze vrouwenkommunauteiten in Europa hebben gedurende eeuwen uitdrukking kunnen geven aan een eigen mentaal universum.

Met verbetenheid hebben religieuze vrouwen zich vanaf de 13de tot de 17de eeuw toegelegd op het ontsluieren en ervaren van de samenhang der samenhangen: de relatie tussen het individuele ik en het Absolute, de kosmische grondslag, de drijfveren van het universum. Voor hen was deze grondslag een liefdevolle kracht, waaruit alles is ontstaan, waardoor alles gedragen wordt en waarmee zijzelf willen versmelten. Dit is de kern van de mystiek. Toch was uiteraard niet iedere religieuze een mystika. Wel kan gesteld worden, dat in de beschouwde periode, de grote vrouwelijk heiligen grotendeels als ,,ekstatische" en ,,mystieke" vrouwen kunnen gekatalogeerd worden.

ONTRAFELING

De religieuze levenspraktijk heeft vele vrouwelijke moniален tot een geraffineerde ontrafeling van de eigen persoonlijkheid gebracht, zelfs tot verregaand inzicht in de roerselen van de psyche. Dit dus reeds lang vóór Freud en de kompanen van zijn Weense psycho-analytische school! Het koncept van het onbewuste was sommigen bekend onder het begrip van het ,,Niet", ook soms begrepen als de nietigheid van de mens, de onvatbare zin van het bestaan of van het Absolute / God. Denken we hier bv. aan de grotendeels onbekende Henegouwse begijn Margarete Porete (1310); ontoelaatbaar voor de mannenwereld stierf ze op de brandstapel.

Reliekbuste (anoniem 17de eeuw) uit het Stedelijk Museum Van der Kelen-Mertens, Leuven.

Ons onderzoek voert ons alleszins naar enkele terugkerende temata in de beeldende expressie van deze religieuzen: 1. De Passie en het reële Lichaam van Kristus; 2. vrouwelijke heiligen (vooral Maria, Maria Magdalena, Veronica, Catharina en later Catarina van Siena, Theresa van Avila; 3. mystieke liefde: ekstatische tema's, het Besloten Hof, het Paradijs...; 4. letterlijke en overdrachtelijke zelfportretten.

DE WEG DER NAVOLGING

Het streven van de vrouwelijke religieuzen was gericht op de gelijkenis met Kristus, onder andere via de navolging van de Passie. Dit werd vaak letterlijk opgevat als het lichamelijk lijden in vele aspekten. Deze beeldvorming toont ons de konkrete afgronden van pijn, lijden, zelffoltering en ,,versterving". Dit is de konkretisering van het laten afsterven van de ,,oude, zondige mens" of de mystieke vernietiging van het ,,Ik". Via de kenmerkende mannelijk-kerkelijke visie zat hierbij wellicht een belangrijke dosis zelfhaat en walging voor het ,,onreine" vrouwelijke lichamelijkheid.

Uit de zwakheden en ,,tekorten" werden grensoverschrijdende ,,sterkten" gesmeed, uitmondend in typisch mystieke en ascetische praktijken en ervaringen.

In de geliefkoosde beelding van de Passie wordt vooral binnen de vrouwenreligiositeit de aksenten gelegd op doodsangst, ultieme vernedeirng, mensontterende verscheuring van het lichaam en wanhoop in het graf.

Er moet geleden worden om de volmaakte liefde van Kristus waardig te zijn, om het volmaakte lichaam (de Eucharistie) te mogen ontvangen, om in de ,,Besloten Tuin" van het mystieke paradijs opgenomen te worden.

Hooglied is een heel speciale, interessante tentoonstelling, met grotendeels onbekende kunstwerpen, die diep graven in de vrouwelijke preoccupaties van religieuzen in de Zuidelijke Nederlanden vanaf de 13de eeuw. Daarbij is niet te vergeten, dat precies uit deze kommunauteiten de wereldfiguur van onze mystica-dichteres, Hadewijch (ca. 1250), is voortgekomen. Alleszins erg boeiend!

Dirk Stappaerts

Hooglied. De beeldwereld van relgieuze vrouwen in de Zuidelijke Nederlanden, vanaf de 13de eeuw ***in het Paleis voor Schone Kunsten, Koningsstraat 10 te 1000 Brussel. Tot 22 mei 1994. Dagelijks van 10 tot 17u. Ma. gesloten. Toegang: 250 fr., 150 fr., 80 fr. Katalogus: 980 fr. Info: 02/507.84.80.***