Donderdag 8 juli 1982 - 28ste jaar - Nr. 27 - 22 fr.

Vlaams Nationaal **Wij** Weekblad

1920, 11 juli viel ook op 'n zondag blz. 4 **Proeve voor Vlaams buitenlands beleid** blz. 6 **Een leger-dokter tegen kernwapens** blz. 24

Tekenen van hoop

Zowel inzake het aantal aanwezigen als wat de toespraken betreft, was het verleden zondag een zeer goede IJzerbedevaart. Voorzitter Paul Daels heeft op voortreffelijke wijze het Bedevaart-motto verwoord en aangestipt, wat de Vlamingen in de allereerste plaats moet bekommeren: het veroveren van de hefbomen van de eigen ekonomie, het in handen krijgen van de eigen financiële middelen.

In zijn toespraak had Paul Daels ook woorden van lof voor de Vlaamse regering. En inderdaad, waarom niet? Er blijkt inderdaad een tipische Vlaamse aanpak te zijn, een stijl die anders en beter is dan de Belgische: zakelijker, efficiënter, nuchterder, men zou bijna zeggen „Nederlandser". In die zin, en ondanks vele *réserves* voor een aantal niet zo verkwikkelijke aspekten, mag inderdaad positief gesteld worden dat de Vlaamse regering een teken voor de toekomst is, een voorafbeelding *van wat het zou kunnen zijn.* Maar wat het inmiddels nog lang niet is. Ondanks een eigen stijl en onmiskenbaar goede bedoelingen beschikt de Vlaamse regering noch over de macht noch over de middelen voor een eigen beleid. Haar bevoegdheden worden voortdurend aangeknaagd, haar reeds karige geldmiddelen afgeroomd. Ze moet het gedogen, dat de Walen *mit hineinregieren* in Vlaanderen; de jongste Waalse chantage tegen de Vlaamse staalholding is er het zoveelste bewijs van.

Daarenboven wordt aan de idee zelve van de autonomie geen dienst bewezen door de halfslachtigheid en de ondoorzichtbaarheid van de huidige staatshervorming. De bevoegdheidskonflikten nemen overhands toe, de machtsoverschrijdingen van de centrale regering zijn niet meer te tellen, de overlappingen vormen een bron van geldsmijterij. Met de dag wordt duidelijker dat, gelijk hij thans is ingericht, de staat niet kan funktioneren.

Deze situatie, hoe rampzalig zij ook is voor iedere burger en speciaal voor de Vlaamse burger, lijkt uitstekend in het kraam te passen van de neo-unitaristen. Zij hebben de jongste tijd terug lef gekregen: zij wijzen verontwaardigd naar de chaos die zijzelf hebben verwekt en zij bepleiten een nieuwe orde, die niets anders is dan de terugkeer naar de oude Belgische orde. Desnoods met een doorschijnend vernisje provinciaal federalisme er over heen.

Er gaat geen dag voorbij of men hoort en leest hun pleidooien en argumenten. Deze week slaakten zij een juichkreet: uit een door CRISP opgezette opiniepeiling menen zij te mogen aflezen dat de Belgen opnieuw unitair beginnen te denken. Bij nader toekijken leren de CRISP-cijfers echter wel wat anders. In Wallonië en in Brussel voelt men zich vandaag inderdaad meer „Belg" dan enkele tijd geleden: de stijgende begeerte om zich een permanente plaats te verzekeren dicht bij de Vlaamse vleespotten zal daaraan niet vreemd zijn. Tegelijkertijd echter blijkt, dat de Vlamingen het spelletje door hebben: ook uit de CRISP-cijfers blijkt het tanend „Belgisch" gevoel in Vlaanderen en het stijgend bewustzijn van de Vlaamse eigenheid.

Deze CRISP-cijfers voor Vlaanderen sluiten trouwens uitstekend aan bij de resultaten van een diepgaande peiling die de Volksunie onlangs heeft laten verrichten. Daaruit blijkt bijvoorbeeld dat 60 % van de Vlamingen de splitsing van de nationale sektoren willen en dat twee Vlamingen op drie gewonnen zijn voor de idee van eigen geld in eigen handen. Wat wij sinds lang beweren, wordt opnieuw bevestigd: er is in Vlaanderen een meerderheid die vooruit wil gaan op de weg van de zelfstandigheid.

Minstens even belangrijk is een ánder gegeven uit de jongste opiniepeilingen: de Vlamingen willen niet alleen vooruit, maar zij beseffen in stijgende mate ook hoe dat kán. Op de hoofdkwartieren van alle partijen kent men de konvergerende gegevens van verschillende opiniepeilingen: een pijlsnelle vooruitgang van de Volksunie.

Doorduwen dus!

tvo

Foto van de week

Zondag j.l. trokken opnieuw tienduizenden naar de IJzervlakte in Diksmuide voor de vijfenvijftigste bedevaart in de rij. Dit jaar stond deze in het teken van onze eigen (bedreigde) welvaart. De slogans logen er niet om. Onze foto toont er zo een. De andere kreet „Wallonië kost ons elke dag 1 miljard" was eveneens meer dan raak. Een uitgebreid verslag leest u op blz. 10 en 11 (foto Dann)

„Alle taboes doorbreken"

Volgens Manu Ruys in „De Standaard" *„weten insiders al een tijdje dat de evolutie van 's lands financiën uit de hand loopt".*
De WIJ-lezers kunnen zich dus alvast bij deze politieke insiders rekenen want vorige week nog werd in „WIJ" gewag gemaakt van de katastrofale vooruitzichten, met name dat eind dit jaar nagenoeg 3 biljoen frank staatsschulden zullen geboekt worden en dat we onverminderd met jumboleningen de dieperik induiken.
We schreven ook nog: *„de overheid zal weldra méér centen moeten reserveren voor het vereffenen van de schuldenlast dan voor de uitgaven voor de sociale zekerheid. Zulks is ronduit miserabel te noemen".*
We moesten bijlange niet wachten op het jaarlijks rapport van de hoge raad voor financiën die nu dinsdagavond nog bijeenkwam om de meest recente rode krisiscijfers op een rijtje te zetten.
Precies vanuit Vlaamsnationale hoek wordt er onderhand *sinds jaren* op gewezen dat als gevolg van het verkwistend unitaire beleid *'s lands financiën uit de hand lopen.*

Vandaag wordt dat standpunt her en der hetzij schoorvoetend hetzij opportunistisch met warm en koud blazen ook in gevestigde traditionele Vlaamse politieke kringen bijgetreden. Voorlopig evenwel blijft het zo dat we van die kant uit vooral vluchtige woorden in de wind mogen opvangen. Want, nadat ietwat federalistisch warm geblazen werd, wordt dan weer meteen het grote woord verleend aan neo-unitaire doemdenkers zoals CVP-jongerenvoorzitter Eric Van Rompuy die zich geroepen voelt om bij de opmaak van de rijksmiddelenbegroting voor volgend jaar hoe dan ook vuurtje te stoken, en onder het motto „de regering moet alle taboes doorbreken" een sociaal afbraakprogramma van jewelste voor te staan.

Daarbij wordt er langs geen kanten gewag gemaakt van het potverteren van de ene (Waalse) gemeenschap op de kap van de andere (Vlaamse) belastingbetaler.

Het elektoraal nummertje van Eric Van Rompuy in Sterrebeek (op een zogeheten plaatselijk CVP-kongres) kreeg alvast opmerkelijk veel persaandacht.

Men laat rustig kemphanen zoals een Van Rompuy (inmiddels ook lid van het studiecentrum Robert Houben) de offensieve karweitjes opknappen. Ook een PVV-voorzitter Guy Verhofstadt voelt zich bovenstebest in die rol.
Ze verkneukelen zich met het afvuren van kleine giftige pijltjes naar de andere koalitiepartner maar uiteindelijk leggen ze twee, handen op één buik. De donderpreken zullen over de elektorale storingen heen uiteindelijk op het hoofd van de Vlaamse burger terechtkomen. Want met de desastreuze toestand van de staatskas als allibi wordt én een sociaal afbraakprogramma doorgeduwd (de regering moet alle taboes doorbreken, donderpreekt Eric Van Rompuy), én wordt ook nauwelijks iets onverlet gelaten om de ekonomische en financiële federalizering van dit land als enige krisisuitweg voor de Vlaamse gemeenschap alsnog tegen te houden en als het nog zou kunnen, zelfs de grond in te boren. Waar met wetenschappelijke studies voldoende werd aangetoond dat de Vlaamse gemeenschap tot vóór kort bijlange niet in de rode cijfers zat, worden ook wij nu hoe langer hoe meer in het Belgisch moeras meegezogen. CVP'er Van Rompuy en PVV'er Verhofstadt hebben te kennen gegeven desbetreffend te volharden in de boosheid.
(hds)

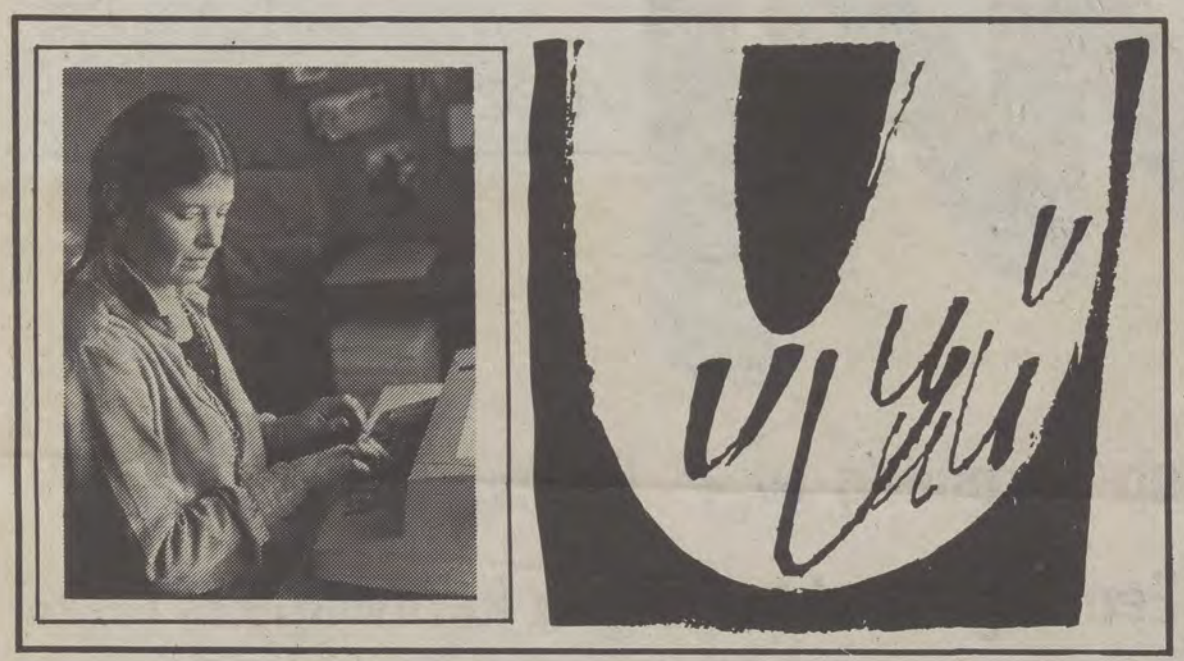

POSTZEGELMILJOENEN

In het „WIJ"-nummer van 1 juli blz. 4 werd nog maar eens een tipje opgelicht van de sluier, die over de verdeling van de postzegeltoeslagen blijft hangen. Op 287 verdeelde miljoenen 73 % voor verenigingen uit het Brusselse gewest, 16 % voor Wallonië en slechts 11 % voor Vlaanderen (Antwoord op een parlementaire vraag van P. Van Grembergen).
Superkampioenen bij het ontvangen van giften gedurende de laatste vijf jaar waren dan:

1. Financieel komitee 150 jaar België (Brussel)	72.797.342 fr.
2. C.E.P.E.S.S. (Brussel)	12.250.000 fr.
3. PRO-POST (Brussel)	11.082.255 fr.
4. Emile Van de Velde-instituut (Bruxelles-Brussel)	10.943.000 fr.
5. Belgische Rode Kruis (Brussel-Bruxelles	8.518.677 fr.
6. Belgisch Olympisch en Interfederaal Komitee (Brussel-Bruxelles)	8.300.000 fr.
7. Millénaire de la Principauté de Liège	7.500.000 fr.
8. Ville de Bruxelles-Millennium	6.500.000 fr.
9: Centre-Centrum Paul Heymans (Brussel,Bruxelles))	5.472.000 fr.
10. Œuvre Nationale Belge de la Défense contre la Tuberculose (Brussel)	6.400.000 fr.
11. Fonds Emile Cornez (Mons)	4.000.000 fr.
12. Service social des postes-Soc. dienst (Brussel-Bruxelles)	4.011.766 fr.
13. Ligue Belge contre le Cancer (Bruxelles)	3.744.444 fr.

Die cijfers spreken voor zich zelf. Bij de 25 verenigingen, die meer dan 1 miljoen 50.000 fr. ontvingen was er geen enkele uit Vlaanderen, 4 uit Wallonië en 20 uit Brussel-Bruxelles, of zelfs Bruxelles, „tout court".
Vlaams geld in Vlaamse handen? Zeker vandaag nog niet.

J.M.V.D., St.-Martens-Latem

PORTUGEZEN BELASTINGVRIJ?

Ooit hoorde ik op de BRT-radio Brussel in de uitzending voor vreemdelingen het volgende: De Portugezen vinden het racisme dat ze belastingen moeten betalen want Antwerpen heeft ze daarvan in 1443 vrijgesteld omdat ze wijn importeerden.
Er is hen — aldus die Portugezen — nog steeds geen tegenbericht van die gunstmaatregel bekend. Ik vind dit nogal ver gezocht, maar een stok om de hond te slaan is natuurlijk vlug gevonden...

A.B., Merksem.

Wij

Uitgave van het Vlaams Pers-, Radio- en TV-instituut v.z.w.

Opstel en samenstelling: het komitee van redakteurs (H. De Schuyteneër, Johan Artois, Pol Van Den Driessche, M. Van Liedekerke en Toon van Overstraeten).

Alle stortingen voor abonnementen, publiciteit en redaktie op prk 000-0171139-31 van «WIJ», Barrikadenplein 12, 1000 Brussel. (Tel. 02-219.49.30).

Jaarabonnement	750 fr.
Halfjaarlijks	400 fr.
Driemaandelijks	225 fr.
Losse nummers	22 fr.

Verantw. uitgever: Vic Anciaux, Houba de Strooperlaan 142, 1020 Brussel.

Publiciteitschef: de h. Karel Severs, tel. 02-219.49.30, toestel 25 ('s voormiddags) of privé: Alsembergsesteenweg 41b, 1512 Dworp. Tel. 02-356.78.44.

ZOEKERTJE

■ 24-jarige ongehuwde juffrouw met A1-diploma boekhouden zoekt werk in Brussel of West-Brabant.
Voor inl. tel. dr. J. Valkeniers, 02-569.16.04.

■ Vrouw, 33 jaar en wonende in de omgeving van Mechelen en Heist-op-den-Berg zoekt werk als poetsvrouw of als verkoopster. Liefst part-time.
Belangstellenden kunnen kontakt opnemen met volksvertegenwoordiger Joos Somers tijdens de kantooruren via het Vlaams-Nationaal Centrum, Ontvoeringsplein 1 te 2800 Mechelen (tel.: 015-20.95.14). Gelieve steeds ref.nr. 3047/236 te vermelden.

■ 20-jarige ongehuwde vrouw met A2-ekonomische afdeling als opleiding en 1 jaar ervaring in gezins-welzijnssektor, zoekt werk in Brusselse of ten westen ervan. Voor inl. volksvertegenw. dr. J. Valkeniers, 02-569.16.04.

■ Juffrouw, 20 jaar, heeft als diploma bedrijfshostess A1-A2 (typen en telefoniste en talen). Aanvaardt ook ander werk. Omgeving Tessenderlo, Diest, Herentals, Turnhout. Voor inlichtingen zich wenden tot Lucien Beyens 014-30.98.79 of 014-30.11.79. Onthaalcentrum voor Mensen met Vragen, Beerstraat 10, 3990 Meerhout.

■ Man, 40 jaar, zoekt werk dat betrekking heeft op ontvangstverzendingen en magazijnen. Wil zowel administratief als fysisch werk verrichten. Was voorheen „central store supervisor". Omgeving Tessenderlo, Diest, Turnhout, Mol.

SUBSIDIES GEDAAN?

De Brusselse Welzijnsraad verkondigde maanden geleden reeds, dat hij extra steun zou nodig hebben om 1982 financieel rond te krijgen. Doch halverwege het jaar heeft de subsidiërende overheid nog geen enkele toezegging gedaan, waardoor de Raad van Beheer in de grootste onzekerheid verkeert voor de komende maanden.
Groot is echter de verbazing nu blijkt, dat er in de voorliggende gemeenschapsbegroting bij de Vlaamse Raad, zelfs geen subsidies meer ingeschreven staan voor de Brusselse Welzijnsraad, dit in tegenstelling met de voorgaande jaren.

De Brusselse Welzijnsraad doet dan ook een oproep tot alle Vlaamse politici en minister Poma in het bijzonder, om zeer dringend financiële waarborgen te geven voor de toekomst aan de Brusselse Welzijnsraad. Bij gebrek aan een eigen Vlaamse beleidsinstantie voor de welzijns- en gezondheidszorg te Brussel, vervult de Brusselse Welzijnsraad in deze sektor een enige en onmisbare coördinatiefunktie in het belang van de Brusselse Vlamingen en hun voorzieningen.

Brusselse Welzijnsraad

ECHTE BELGEN?

Het is nu eenmaal een feit dat er in België twee bevolkingsgroepen leven — Walen en Vlamingen — (een minderheid van Duitstaligen niet te na gesproken) die zowel in taal als ook in zeden, heel wat van elkander verschillen.
Hoewel de Vlamingen altijd veruit in de meerderheid waren wat het aantal betreft, kan ik in de loop der 150 jaar dat België bestaat, tot mijn spijt en tot ons aller schande nergens een „echte" Vlaamse minister ontdekken — alléén maar Belgische of Waalse ministers...
Het zal ook wel zó zijn dat diegenen die hier in dit land nog altijd de plak zwaaien geen echte Vlaamse ministers willen; zij kunnen alleen maar „goede" Belgen en Walen gebruiken.
Nochtans blijkt het de jongste tijd immer meer dat er onder de Walen ook niet zó veel „goede" Belgen meer zitten. Maar wat wil dat betekenen: goede of echte Belgen?...
Ik herinner mij nog goed de jongste oorlog. Waar waren toen onze „echte" Belgen? Juist toen het land hen het meest nodig had, zaten we allemaal veilig en wel in Engeland, in tegenstelling met koning Leopold de Derde, die zijn volk niet wilde in de steek laten.
Ik vind het alleen maar spijtig dat de meeste Vlaamse mensen zich nog altijd door de zogenaamde kleurpartijen laten beetnemen en nog altijd niet schijnen te begrijpen dat de toekomst van Vlaanderen — onze toekomst — niet in een unitair België ligt, maar in een vrij Vlaanderen dat over zijn eigen inkomsten zelf kan beschikken. En nog iets: Volgens mij kan Brussel alleen maar van de ondergang gered worden indien het zich met Vlaanderen verzoent.

G.v.M., Eupen

BRIEVEN

Wij ontvangen graag brieven van onze lezers, als ze ondertekend zijn. Naamloze brieven gaan de scheurmand in, evenals scheld- en smaadbrieven. De andere publiceren wij, naargelang er plaats beschikbaar is. Wij behouden ons dan ook het recht voor brieven in te korten en persklaar te maken zonder de essentie van de inhoud te veranderen.
De opinie, vertolkt in een lezersbrief, is niet noodzakelijk de onze.

De redaktie

VLAAMSE BERGKONING AFWEZIG

Ik las in de jongste „WIJ" in de sportrubriek een voorwoord over de huidige Ronde van Frankrijk. Ik stel met verbazing vast dat uw sportredakteur met geen woord rept over een jongen die zich in deze Ronde naast de hedendaagse superkampioen Bernard Hinault zou mogen plaatsen, nl. Lucien Van Impe.
Dat heeft hij trouwens verleden jaar nogmaals bewezen.
Wie zou het hem heden in ons land nadoen om op 35-jarige leeftijd gereed te staan voor het 14de achtereenvolgende jaar de Ronde van Frankrijk met sukses te beëindigen en voor de 6de keer bergkoning te worden? Dat hij nu ook in topform verkeert, bewijzen z'n uitslagen in de Giro waar hij ook onbedreigd bergkoning was en in de eerste Ronde van Zweden. Een blaam voor de Belgische wielersport dat L. Van Impe werk moet gaan zoeken bij Italiaanse merken.
Nu mag hij helaas niet mee naar de Tour door tegenkantingen allerlei en sinds het begin van dit wielerseizoen achtervolgd.
Zouden de heren sportdirekteurs misschien niet genoeg achter z'n vel kunnen verdienen?

J.D.D., Erembodegem

REFERENDUM OVER KERNVRIJE ZONE

Het is de hoogste tijd dat Vlaanderen op de nationale en internationale tafel klopt. Het aangekondigde debat over een kernvrije zone leek ons hét aangewezen moment om te eisen dat Vlaanderen inkijkrecht en inspraakrecht in het Belgisch buitenlands beleid bekomt en om te bewijzen dat de Vlaamse Raad een reden van bestaan heeft.
Het heeft niet mogen baten...
De Volksunie lijkt me het best geschikt om weer eens de rol van zweeppartij te vervullen: zij kàn lucied optreden, zij heeft het kontakt met de basis, met de man-met-de-pet nog niet verloren. Tevens kan haar moeilijk een schijnheiligheid verweten worden en is het „progressieve facet" van haar veelzijdigheid dusdanig dat het niet verkeerd kan uitgelegd worden, iets wat men van onze rode broeders niet àltijd kan beweren, soms weet men echt niet waarheen ze willen...
Het is klaar dat het heengaan van Tindemans is gekomen. Zijn Europees mandaat loopt ten einde. Ofschoon bekwaam stapelde hij de ene blunder na de andere op. Hij liet zich o.a. inkisten door Margriet, klissen door Begin die hem liet zwijgen over de PLO en als dank voor het gegeven woord binnen de 24 uur Libanon binnenwalste...
Wij weten dat Tindemans een aartsmoeilijk departement erfde van Simonet, maar we betreuren zijn niet-Vlaamse reflexen.
Wat lijkt het essentieelste?
Dat we als Vlaming het recht en de kans krijgen om eigen standpunten in te nemen. In het Belgisch staatsbestel vormen we nog steeds de meest dynamische groep.
De Vlaamse Raad is nooit boven het peil van een veredelde gemeenteraad kunnen uitstijgen. Dat moet gedaan zijn. Net zoals Vlaanderen in België onmondig is, is België het in Europa, terwijl dit laatste al net zo handelt op internationaal gebied en op NAVO-gebied...
Om te besluiten met graagte Frans Verleyen aanhalen (Knack, 9 juni '82) die een oproep doet tot een volksraadpleging: „En waarom morgen geen referendum, onder de hoede van de nieuwe Vlaamse politieke instellingen, over de ekologische gewenstheid van de atoomraketten?"
Ook al is de uitspraak van een referendum niet bindend (niet voorzien in de grondwet), toch lijkt zij ons een van de meest demokratische middelen te zijn om de Vlaamse opinie te peilen...

D.v.S.d.C., Zoersel

Openbaar Centrum voor Maatschappelijk Welzijn

Karthuizerinnenstraat 4,
8000 BRUGGE I

Voltijdse betrekking van geneesheer-specialist te begeven in het departement laboratorium voor anatomo-patologie van het algemeen ziekenhuis St.-Jan van het OCMW-Brugge

VEREISTE VOORWAARDEN:

A. Belg zijn;
B. de burgerlijke en politieke rechten genieten;
C. voldoen aan de militiewetten;
D. van onberispelijk gedrag zijn;
E. lichamelijk geschikt zijn voor de uit te oefenen funktie;
F. houder zijn van het diploma van doctor in de genees-, heel- en verloskunde;
G. tot de uitoefening van de geneeskunde in België gemachtigd zijn;
H. in het bezit zijn van een getuigschrift van erkenning in de klinische biologie met volwaardige opleiding in de anatomo-patologie (minimum 4 jaar) en bijkomende bewijzen kunnen voorleggen van speciale bekwaamheid in de dermato-patologie;
I. de voor de gesolliciteerde funktie bepaalde biezondere voorwaarden vervullen (specialisme, ervaring, erkenning als geneesheer-specialist tegen uiterlijk de sluitingsdatum van de kandidaturen, erkenning bij indiensttreding door het Rijksinstituut voor Ziekte- en Invaliditeitsverzekering);
J. verplichting te Brugge gevestigd te zijn, één jaar na het einde van de proefperiode.

De aanvragen samen met de bewijsstukken en curriculum vitae moeten ingediend worden uiterlijk op **6 augustus 1982** bij de heer voorzitter van het Openbaar Centrum voor Maatschappelijk Welzijn, Karthuizerinnenstraat 4, 8000 Brugge 1.

De sekretaris, H. Parrein

De voorzitter, F. Bourdon

(Adv. 105)

Wijsneus Verhofstadt

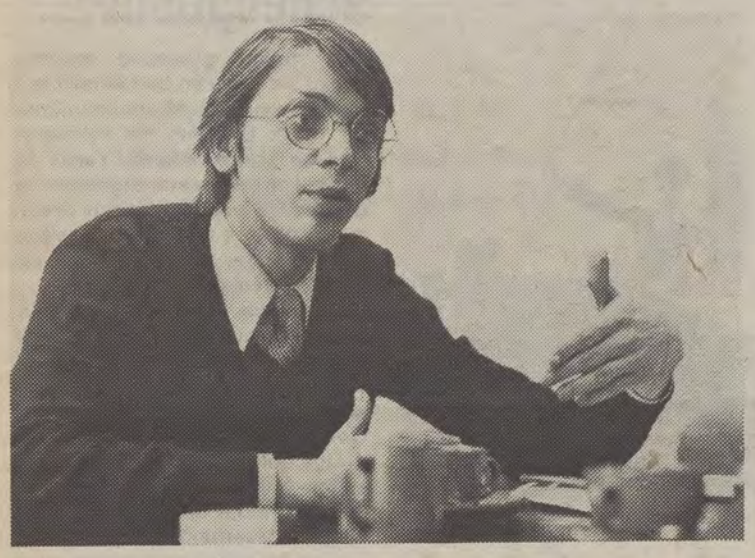

Volgens PVV-voorzitter Verhofstadt moet het gedaan zijn. Het kan niet langer door de beugel dat Vlaamse centen terecht komen in vaten zonder bodem.
Wie als Vlaming dergelijke straffe PVV-taal hoort, moet tot de overtuiging komen dat eindelijk, dank zij deze partij een eind zal gesteld worden aan de vele miljarden Vlaamse centen die naar Waalse bodemloze putten afvloeien.
Maar neen, dat heeft de liberale leider helemaal niet bedoeld. Volgens hem doet de centrale regering meer dan haar plicht. Het is de Vlaamse regering die kwistig omspringt met Vlaamse centen vermits zij de beslissing genomen heeft een tweetal Vlaamse bedrijven met Vlaamse centen uit de nood te helpen.

Wat Verhofstadt helemaal niet deert, is dat die Vlaamse regering nauwelijks over 50 miljard beschikt, een peulschil in vergelijking met het bedrag dat vanuit Vlaanderen vertrekt naar échte bodemloze putten. Maar die liggen dan wel in Wallonië.

Koppige Nothomb

Wetten noch adviezen van de Raad van State kunnen Nothomb deren. De minister van Binnenlandse Zaken weigert Antwerpen meer toe te kennen dan een konsolidatielening van 2,5 miljard.
De fusiewetgeving van 1976 is nochtans zonder meer duidelijk: Antwerpen heeft recht op een konsolidatielening van 4,7 miljard. Dat werd ook door de Raad van State bevestigd.
Nothomb wil echter niet door de knieën, wat hem trouwens niet in de minste mate belet wordt door de „Vlaamse" leden van de centrale regering. Wel integendeel, zonder morren hebben zij zijn beslissing gesteund om Luik financieel uit de nood te helpen.

MENSEN IN HET NIEUWS

Féaux te water

De Waalse minister van Waterbeleid, de socialist Féaux, is kwaad op de Vlaamse regering. Volgens hem belet deze dat gestart wordt met de bouw van een waterzuiveringsstation op de Gileppe.

Een zoveelste prachtig staaltje van Waalse chantage. Uiteraard is er geen Vlaming die de noodzaak van dit waterbouwkundig werk zal betwisten. De knoop ligt elders gebonden.
Bij de centrale regering ligt nog zo 'n 7 miljard te wachten voor waterbouwkundige werken. Dat bedrag moet echter nog verdeeld worden tussen de gemeenten, maar voorlopig is dat onmogelijk omdat de Walen traditiegetrouw het grootste deel van de koek opeisen.
– En zolang de Walen hun been daarbij stijf houden, kan er met de werken op de Gileppe niet begonnen worden.

Zaventem heeft het ACW aangekondigd met een scheurlijst op te komen bij de gemeenteraadsverkiezingen. De oorzaak hiervan is dat Van Rompuy op de CVP-lijst fungeert als lijsttrekker, wat voor het ACW onaanvaardbaar is.
Zou deze onpopulariteit en ongeloofwaardigheid nu te danken zijn aan het feit dat hij niet de waarheid spreekt of aan zijn weinig moedig optreden?

Na VdB, Grafé

PSC-voorzitter Deprez zit met de handen in het haar. Het lijkt er wel op dat zijn parlementairen een voor een door het gerecht gevat worden.
Na de zaak-Van den Boeynants, die beschuldigd wordt van belastingontduiking voor ettelijke miljoenen, is er nu de zaak-Grafé.
Over de juiste inhoud van de beschuldigingen tegen deze oudvoorzitter van de CEPIC en huidig PSC-volksvertegenwoordiger, is weinig geweten. Feit is dat de zusterpartij van de CVP daarmede een van haar steunpilaren dreigt te verliezen bij de aanstaande gemeenteraadsverkiezingen te Luik.
Voorzitter Deprez heeft aan zijn bestuur voorgesteld om een interne reglementering op te stellen voor de aanpak van dergelijke gevallen. Verwacht Deprez nog initiatieven van het gerecht tegen sommige van zijn verkozenen?

Deze week dit...

De woorden van welzijn,
verzoening en vrede, die de
IJzerbedevaart bezielden,
klonken te midden van de helse
berichten over het moorddadig
geweld van een
mensvernietigende oorlog in het
Midden-Oosten. Sedert jaren is
dit deel van de wereld, waar
Kristus zijn vredesboodschap op
aarde bracht, een dreigend
kruitvat. Wat er deze dagen is
losgebarsten, mag ons niet
onberoerd laten. Hoezeer het
joodse volk recht heeft op een
eigen vaderland, evenzeer is het
een ongeschreven wet dat geen
recht gebouwd wordt op
onrecht. Een tijdelijke
overwinning van de sterkste
heerser is mogelijk. Een
blijvende waardevolle oplossing
spruit nooit voort uit een
onmeedogende afslachting. De
tv-beelden hebben de gruwel tot
in de huiskamer gebracht. Ook
in Vlaanderen. Wellicht beseffen
onze mensen niet volledig het
gevaar van deze oorlog voor de
wereldvrede. Het is zo ver van
hier. Toch zijn velen getroffen
door angst. Vooral door de
wreedheid waarmee ook
weerlozen worden verminkt en
afgemaakt. Ik kan dit zeer goed
begrijpen. De bewering dat geen
enkele oorlog een zacht spelletje
is en dat oorlog voeren altijd
een bezigheid van mensen is
geweest en zal blijven, schampt
at op ons diep gevoel voor
rechtvaardigheid. We kunnen de
weerzin niet onderdrukken.
„Waarom toch?", is de nijpende
vraag, die we stellen, al weten
we geen antwoord te krijgen.
Wanneer ik na de tragische
beelden het tv-scherm gevuld
zie met een hele lijst
hulpfondsen, draait mijn hart zich
om. Misschien heb ik het
verkeerd voor, maar ik heb een
broertje dood aan de
schaamteloze uitbuiting van de
brave, geroerde Vlaamse ziel. Bij
elke internationale ramp beleven
we hetzelfde spektakel. Voor
wie zijn gekweld gemoed wil
luchten met een rijkelijke gift,
zijn er geen problemen. Een hele
reeks hulpverstrekkende
organizaties biedt zich terstond
aan. Voor ieder wat wils. Elke
kleur is van de partij: knalrood,
rose-rood, blauw en alle soorten
geel.
Welnu, dit kan me ergeren. Let
wel, ik heb hoegenaamd geen
bezwaar tegen welke vorm ook
van hulpverlening aan
zwaargetroffenen. Zeker niet. Ik
behoor tot degenen die nog
durven betreuren dat
liefdadigheid in grote mate uit de
wereld is. Maar de metode die
gebruikt wordt, de wijze waarop
men een beroep doet op de
goedhartigheid, stoot me tegen
de borst. Ik vraag me ernstig af
hoe al die verschillende
instellingen het klaarspelen het
gul geschonken geld ter
bestemming te brengen. Welke
zijn hun respektieve kanalen tot
bij de slachtoffers in Libanon?
Hoeveel komt er in het beste
geval terecht bij degenen voor
wie het bedoeld is?
Ik griezel vooral van de
openbare uitstalling van onze
verzuilde maatschappij. De
verkokering van de samenleving
is ver gevorderd. Ze komt zelfs
tot uiting bij internationale
drama's. Die mentaliteit gaat mij
niet af. Zij strookt niet met onze
idee van samenhorigheid en
positief pluralisme.
Wij, Vlaams-nationalisten, zullen
de eersten zijn om hulp te
bieden, waar ook ter wereld. Wij
zullen voorop gaan om geld te
verzamelen en zelfs te storten.
Maar dan wensen we dat er
slechts één grote, Vlaamse
hulporganizatie is. Neutraal,
zonder ideologische of
partijkleur, door iedereen
gekend, erkend of gewaardeerd.
Gegarandeerd nuttig en efficiënt.
Voorlopig is dit een droom en
zoek ik andere wegen om mijn
steentje bij te dragen.

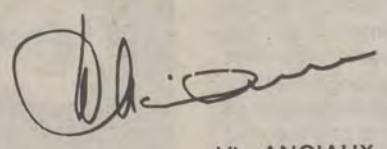

Vic ANCIAUX

Onpopulaire Van Rompuy?

In zijn jongste vrije tribune geeft Erik Van Rompuy aan eerste minister Martens de goede raad mee dat „een regeringsleider slechts geloofwaardig is in de mate dat hij de waarheid spreekt en de moed heeft hiernaar te handelen". In dat geval is volgens de CVP-jongerenvoorzitter een eerste minister niet noodzakelijk onpopulair.
Met de populariteit van Van Rompuy zelf is het anders maar slecht gesteld. In zijn eigen gemeente

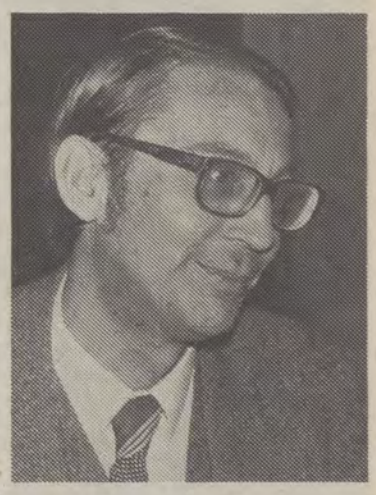

Zondag 11 juli: vlaggen!

Zondag a.s. is het 11 juli. Die dag viert Vlaanderen zijn nationale feestdag. Duizenden leeuwen zullen wapperen van de zee tot de Maas. Er is haast geen Vlaamse gemeente meer te vinden of er gaat een 11-juli-herdenking door. Daarom durven wij bij leden en lezers aandringen om dezen massaal bij te wonen net zoals wij aandacht vragen voor het Guldensporengebeuren te Brussel zaterdag om 20 u. op de Grote Markt en zaterdag en zondag in Kortrijk, waar op beide dagen haast onophoudelijk herdacht, gestoet, gefeest en tentoongesteld wordt.

CVP mét VDB...

De Vlaamse traditionele partijen blijven, bij de voorbereiding van de gemeenteraadsverkiezingen (ondanks hun eertijdse heftige flamingantische standpunten) volharden in hun neo-unitaire boosheid. Vooral de CVP ziet er stevig brood in om alweer samen op te trekken met de PSC-partner.
De lijstsamenstelling in Brusselstad is alvast dé blikvanger. Daar werden de CVP'ers bereid gevonden om in het zog van kandidaat-burgemeester Paul Vanden Boeynants elektoraal mee op te trekken...

Verheugend

Ondanks de overwegend weinig verheugende berichten inzake de beleidsmogelijkheden van de Vlaamse regering kunnen toch ook bij mondjesmaat positieve berichten opgevangen worden.
Zoals het voornemen een parastatale *„Kind en gezin"* op te richten die in Vlaanderen de diensten van het *„Nationaal Werk voor Kinderwelzijn"* zal vervangen.

Hun solidariteit

Hardnekkig wordt er door Vlaamse ministers in de centrale regering onverminderd voor gepleit dat de solidariteit tussen de gemeenschappen in dit land moet behouden blijven.
Op ekonomisch vlak is dit een onverhuld pleidooi voor het behoud van de kompensatiepolitiek.

Precies in het kader van die nefaste politiek werd dan voor één keer toch een maatregel in het vooruitzicht gesteld ten bate van de Vlaamse ekonomie. Zo werd onder het bewind van Willy Claes op ekonomische zaken sussend gesteld dat in ruil voor de onverminderde miljardensubsidies aan de Waalse staalbedrijven „trekkingsrechten" zullen vrijgemaakt worden voor investeringen in het Vlaamse staal en in staalverwante bedrijven. Nu de Vlaamse regering die belofte tracht om te zetten in een konkreet projekt, met de oprichting van een zogeheten Sidmar-holding, was er prompt het veto van de Waalse regering.
Nu wordt wel gezegd dat dit uitdagend veto uiteindelijk zal (?) ongedaan gemaakt worden en dat we er niet te zwaar moeten aan tillen. Inmiddels evenwel dreigt, indien de oprichting van de holding op de lange baan geschoven wordt als gevolg van disputen, het spitstechnologisch bedrijf Nobels-Peelman definitef van de ekonomische kaart geveegd te worden. Want precies van de nieuwe staalholding verwacht Nobels-Peelman 500 miljoen investeringsgelden om toe te laten het wereldvermaard bedrijf een nieuwe hoopvolle start te geven.

Op groot scherm...

Net als dit jaar viel 11 juli in 1920 op een zondag. De Grote Oorlog lag anderhalf jaar achter de rug, de aktivistenjacht woedde voort, Borms was tijdens de voorbije herfst ter dood veroordeeld geworden. Burgemeester Jan de Vos (wie kent nog de naam van dit stuk liberaal onbenul?) had zich reeds in '19 kapot geërgerd aan de Sporenviering van het Vlaams Front. In '20, zo had hij gezworen, zou dat niet meer gebeuren. En inderdaad: het blauwe stadsbestuur vaardigde een betogingsverbod uit.

Die zondag weken de flaminganten dus uit naar Borgerhout. Waar de burgemeester, ondanks druk van zijn Antwerpse kollega, toelating had gegeven voor de Sporenherdenking. Het werd een massale en triomfantelijke bijeenkomst: meer dan dertigduizend mensen kwamen naar de randgemeente. Na afloop trokken groepen betogers de gemeentegrens over, de verboden stad in. Met vele honderden, uiteindelijk duizenden, stroomden ze naar de Markt. Burgemeester De Vos, ten stadhuize, kreeg het benauwd, wendde een appelflauwte voor, verdween met de noorderzon en gaf het bevel over de stadspolitie aan eerste schepen Strauss. Terwijl groepen betogers voorbij het stadhuis defileerden, blafte de woedende Strauss het handjevol politiemannen toe, de Markt te ontruimen.

Een over zijn toeren gedraaide politie-inspekteur vuurde rechtuit-rechtaan van op een viertal meter in de menigte.

Het volk stoof opzij, en in de plots leeg geworden ruimte bleef iemand op de grond liggen. Herman Van den Reeck, nog geen twintig, reeds jong-aktivist geweest, aktief in de roerige linkervleugen van het Front, betrokken bij de duizend-en-één initiatieven die de Vlaamse Beweging toen te Antwerpen een geestelijk revolutionair élan gaven. De kogel was door de linkerbovenarm in zijn lichaam gedrongen. Ondanks de zichtbare ernst van zijn toestand en ondanks het aandringen van een verpleger bleef de zwaar gekwetste nog drie kwartuur op een houten bank in het politiekot liggen. De volgende morgen in het ziekenhuis, reeds hangend tussen leven en dood, werd aan Herman Van den Reeck door de politie een „bekentenis" ter ondertekening voorgelegd: het slachtoffer zou in werkelijkheid de aanvaller geweest zijn en de politie-inspekteur het belaagde slachtoffer...

Maandagavond stierf Van den Reeck. De vorstelijke rouwstoet vijf dagen later werd gevolgd door duizenden.

Rond de lijkbaar ontmoetten mekaar voor één keer de Vlaamsgezinden van elle kleur en partij, voor een kort moment verenigd door het offer van de jonge dode. Wies Moens vanuit de cel, Paul van Ostayen, Marnix Gijsen, Gaston Brussens, Victor Brunclair, Geert Pijnenburg en vele andere dichters en letterkundigen riepen, over het versgedolven graf heen, de Vlamingen op tot verzet. De lezers van de Vlaams-nationale „Schelde" en de socialistische „Volksgazet" — voor één keer broederlijk verenigd — brachten de toen indrukwekkende som van 25.000 fr. bijeen voor het grafmonument.

De tweede zondag van de juli-maand, toen net als nu. Met dit verschil weliswaar, dat 11 juli nu màg, officieel is geworden, oirbaar en volop gerekupereerd.

Dankbaar, weemoedig én tegelijkertijd opstandig dachten we terug aan Herman Van den Reeck, toen we lazen dat de stad Gent er voor gezorgd heft, dat in de rand van de 11-juliviering aanstaande zondag de finale van de Mundial zal kunnen gevolgd worden. Op groot scherm. Kwestie van zeker te zijn van de opkomst...

dio Genes

Vlaamse scheepbouw...

Wat mocht gevreesd worden dreigt nu ook een bikkelhard feit te worden: nadat ekonomieminister Mark Eyskens de scheepswerven van Cockerill Yards in bedenkelijke omstandigheden in de handen van de curator dreef, wordt nu ook nog door dezelfde CVP-minister een bikkelhard juridisch steekspel gevoerd.
De nieuwe vennootschap NV Scheepswerven die de Boelwerf samen met de staat oprichtte om alvast de vier nog in aanbouw zijnde schepen van de failliete Cockerill Yards af te werken, dreigt ook alweer de boeken te zullen toedoen indien in de komende weken niet spoedig vanwege de overheid de te verwachten verbintenissen worden aangegaan en ook effektief nagekomen. Het blijft een vast gegeven dat belangwekkende Vlaamse sektoren in de kou gelaten worden (ook het textielplan is nimmer uit het sukkelstraatje geraakt), terwijl miljarden tegemoetkoming aan zieke bedrijven (vooral het staal) in Wallonië schering en inslag blijven.

...toch gehalveerd

Inmiddels kost elke maand inaktiviteit van de Cockerill-werven zowat vijftig miljoen kostprijstoename per maand. Wordt er nog lang getalmd dan komen 1.370 werknemers definitief op de straat te staan, en worden de uitgaven voor werkloosheidsvergoeding alweer met honderden miljoenen per jaar de hoogte ingejaagd. Bovendien, worden de betrokken vier schepen in aanbouw niet afgewerkt, dan komen ook de betrokken rederijen op hun beurt in zware financiële moeilijkheden.
De Vlaamse scheepsbouwsektor zal dan in een klap meer dan gehalveerd zijn.

ACW verontwaardigd

Naarmate de ekonomische krisis aansleept en uitgerekend ACW-ministers in de huidige regering hun best doen het gelag te laten

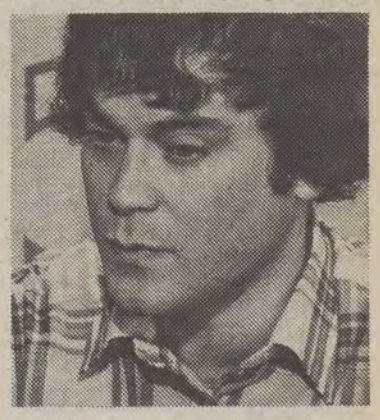

betalen door de werknemers en de zwakste bevolkingsgroepen begint het ook in de CVP in toenemende mate te gaan rommelen.
Zo is er het veelbetekenend incident bij de CVP-lijstensamenstelling in Zaventem. Het plaatselijk ACW is verontwaardigd over de niets-ontzienende aspiraties van stoeltjeswipper Eric Van Rompuy die alles behalve de sociale zekerheid van de bevolking verdedigt.
Het ACW is er dan ook niet voor teruggedeinsd een scheurlijst op te stellen, genaamd „Kristen-demokraten 82".

Jef en Piet

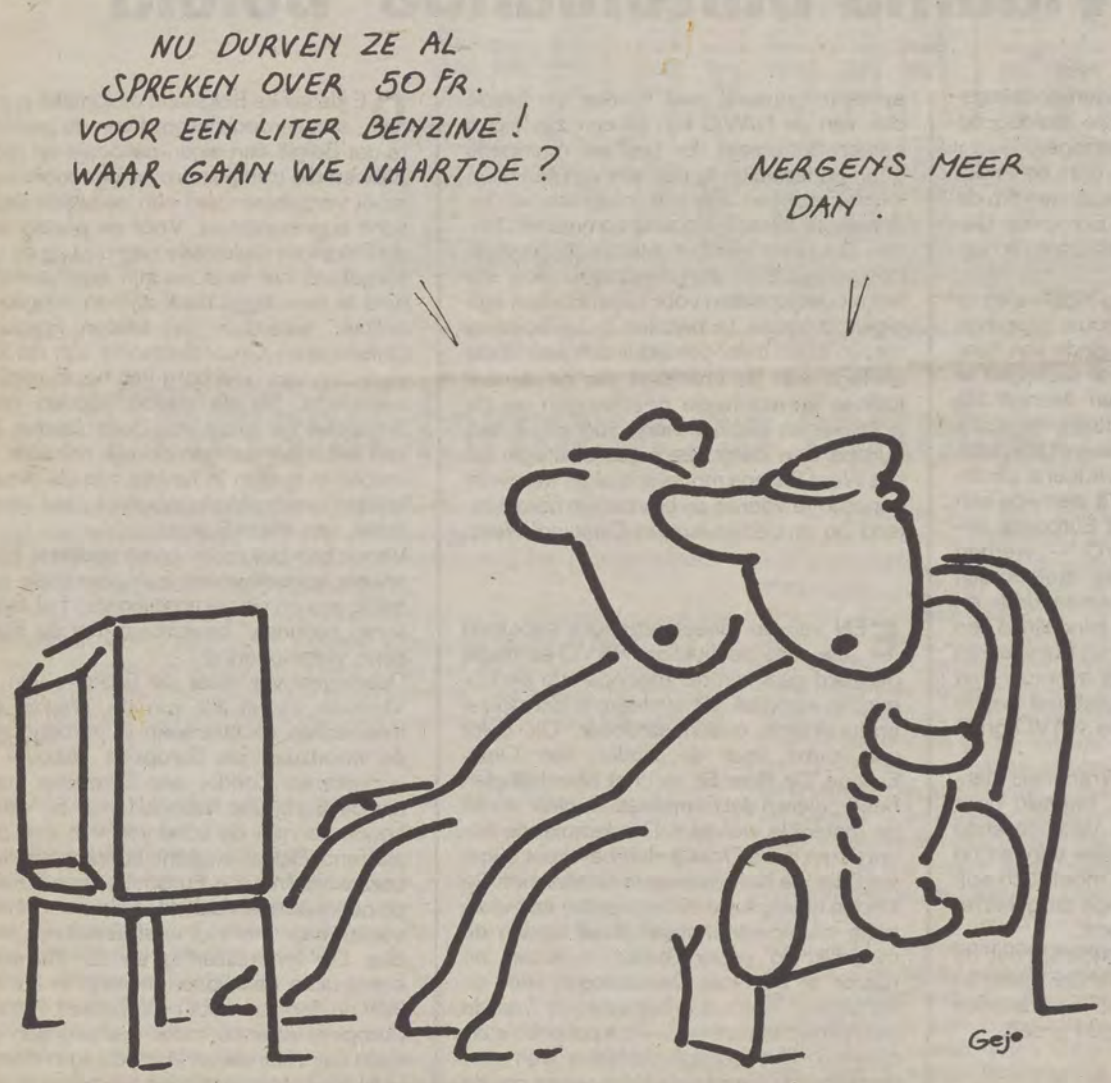

Over F-16 en kanonnen

De centrale regering wil zo snel mogelijk een beslissing nemen over de aankoop van F-16-gevechtsvliegtuigen. Niet dat het leger zelf ongeduldig staat te trappelen om over nieuwe vliegtuigen te beschikken. Wel integendeel, de stafchef verklaarde dat deze aankoop geenszins dringend is.

Waarom dan die haast? Te meer daar het hier toch gaat om een bedrag van ruim 50 miljard en zo goed staan 's lands financiën er nu ook niet voor.

De enige aanwijsbare reden om snel over te gaan tot de bestelling van nieuwe gevechtsvliegtuigen, is de redding van de Waalse vliegtuigindustrie. Deze staat immers op het punt helemaal weg te kwijnen en dat kunnen de Waalse ministers en dus de centrale regering niet dulden.

De Vlaamse leden van die regering zoeken ondertussen naar een redelijke uitleg. Gedacht wordt aan de mogelijkheid om Vlaanderen in ruil kanonnen te laten aanmaken...

Snoeimes van Dehaene

„Hoewel de Belgische openbare financiën op een dood spoor zijn beland, is het volgens een zopas uitgebracht advies van de Hoge Raad voor Financiën toch nog beter in te grijpen dan te wachten op een spontaan herstel van de openbare financiën via blinde krachten."

Precies ACV-minister Jean-Luc Dehaene is er met het oog op de nieuwe rijksmiddelenbegroting van volgend jaar als de kippen bij om te melden dat alvast in de sociale zekerheid nog bijkomend drastisch het snoeimes zal gezet worden. En, dat zogenaamde voorlopige inleveringsmaatregelen, onder meer via bijkomende afhoudingen op kindergeld en vakantiegeld, zoals gevreesd mocht worden inderdaad ook volgend jaar zullen bestendigd worden. Eerder was de inleveringsbeurt voorgesteld als een onontbeerlijk middel om het bedrijfsleven nieuwe zuurstof toe te dienen.

Wat inmiddels volgens het getuigenis van het Verbond van Belgische Ondernemingen inderdaad ook effektief is geschied. Maar toch wordt er geen aanstoot aan genomen dat ondanks de forse inlevering de werkloosheid nog met enkele tienduizenden afdankingen zal stijgen... En dat de staatsuitgaven blijven uit de hand lopen.

De regering Martens V blijft de gemakkelijkste weg volgen: vooral zorgen voor nieuwe inkomsten en deze bijeenscharrelen waar dit het gemakkelijkst kan geschieden. Terwijl ook het snoeimes in de uitgaven op de eerste plaats in het vlees van de zwakste bevolkingsgroepen snijdt.

Abortus is geen goede zaak

Het was met onverminderde schroom dat ik vorige week, in het tweede-kamerdebat-in-geen-tijd over de abortuskwestie, dit delikate onderwerp heb trachten te benaderen. Demagogie en zeker emotionaliteit zijn in dit soort parlementaire debatten uit den boze.

Sommige parlementsleden hebben gemeend een andere houding te moeten aannemen.

Artikel 1 van de ontwerptekst bepaalde dat abortus zou worden toegelaten wanneer ze wordt uitgevoerd door een geneesheer, mits schriftelijke toestemming van de patiënte, die behoorlijk voorgelicht moet worden.

In artikel 2 werd dan voorts bepaald dat de zwangerschapsonderbreking moet plaatsgrijpen in een ziekenhuis of in een centrum voor gezinsraadpleging waaraan een in vrouwenziekten en verloskunde gespecializeerde arts is verbonden en dat ook de passende technische uitrusting bezit. Afgezien van alle beschouwingen te gronde is er de ingebakken legistieke verwarring alsof het meteen uitdrukkelijk toegelaten zou zijn gedurende één jaar zwangerschapsonderbreking alom toe te passen.

Mijn standpunt inzake abortus is zeer duidelijk: er is menselijk leven vanaf de konceptie. Ik wil sereen begrip opbrengen voor andere opvattingen van diegenen die het zeer kies probleem evenzeer sereen en te goeder trouw benaderen.

Overigens is het volgens mij evident dat de wetgever ook weer niet tot taak heeft dé moraal te doen naleven: niet elke doodzonde behoeft strafrechtelijke sanctionering!

De wetgever dient de maatschappelijke problemen te behartigen, en in dit verband meen ik te moeten vaststellen dat allicht iedereen het erover eens is dat abortus geen goede zaak is.

Enkele dagen geleden nog vertelde een vrouw mij haar biezonder traumatizerende ervaring van een nochtans in zogenaamd zeer goede omstandigheden uitgevoerde abortus, met zowel de fysische kwellingen als de psychologische lasten, tot ineenstorting toe...

Ik ben ervan overtuigd dat vrouwen niet met een licht gemoed tot abortus beslissen.

Wat men wil bestrijden vindt men natuurlijk niet goed, anders zou men het niet bestrijden.

Wanneer wij stellen dat abortus ook maatschappelijk gezien een slechte zaak is die vermeden moet worden, — een mislukking die moet worden voorkomen —, dan staan wij naar mijn gevoel voor de essentiële vraag op welke wijze wij dan wél het leven en vooral dan het nog ongeboren leven kunnen beschermen. Wij moeten daarbij ook bedenken dat wij in Europa als het ware een eiland van rigoureusheid vormen...

Er dringen zich een aantal vaststellingen op. Allereerst zeker dit: de vigerende strafwet is allesbehalve van aard om te bereiken dat abortus zoveel mogelijk wordt vermeden.

Inderdaad, ondanks de rigoureuze strafwetgeving worden naar schatting tot 40.000 zwangerschapsonderbrekingen per jaar in ons land genoteerd!

Vooral klandestiene abortussen, uiteraard. En, met medische ingrepen die in het buitenland, meestal in Nederland, worden gezocht.

Behalve de strafwet, en dit blijkt men momenteel te vergeten, zijn er nog andere middelen om abortus te vermijden.

Die middelen moeten worden aangewend.

Verantwoorde geboortenregeling en contraceptie bij voorbeeld. Ik denk ook aan opvang en begeleiding van moeder en kind... Ook de ongehuwde moeder moet als sociaal volwaardig worden erkend. Ik zie bij voorbeeld niet in waarom aan een ongehuwde moeder, die de moed heeft gehad haar kind ter wereld te brengen, zoals aan andere alleenstaande vrouwen niet een dubbele kinderbijslag zou worden toegekend. Bij voorbeeld.

Mijn oordeel is dat abortus principieel strafbaar dient te blijven. Ter zake is de strafwet op zich evenwel onvoldoende. Andere middelen dienen te worden aangewend om de abortuskwaal te bestrijden. Maar tevens is het zo dat wij ons momenteel ook verhullen in een schizofrene houding. Vrouwen in miserie worden naar Nederland, Engeland of elders gedreven.

Voorts is het onduldbaar dat de wetgevende macht alle verantwoordelijkheid blijft afwimpelen op de rechterlijke macht die zulks niet hoeft te dragen en uiteindelijk terecht is gaan weigeren zulks nog langer te doen.

En uiteindelijk vind ik het vooral hemeltergend dat een vrouw die versukkelde in een ongelukkige situatie (die ze terecht of ten onrechte als uitkomstloos ervaart) haar toevlucht tot abortus heeft genomen, en na deze overwegend traumatizerende belevenis nadien ook nog op de beklaagdenbank moet gaan zitten om veroordeeld te worden met alle narigheid en bijkomende trauma's vandien. Jammer genoeg kon ik het wetsvoorstel van mevrouw Detiège voor zogeheten „legalizering van abortus gedurende één jaar" als lid van de wetgevende macht niet waarderen.

Het is nonsensikaal een strafwetbepaling voor één jaar „voorlopig" af te schaffen.

Een abortus-ingreep die dan één jaar en één dag na het van kracht worden van deze wetsbepaling zou worden verricht zou dan meteen wél opnieuw strafbaar zijn...

Als men iets wat oorspronkelijk als voorlopig was bedoeld blijft verlengen dan wordt het praktisch een definitieve oplossing. Het in de kamer verworpen abortus-voorstel is voor mij alleszins niet aanvaardbaar. Er werd niet voorzien in een termijn van beraad, ook geen team van geneesheren dat advizerend zou begeleiden, geen maximumtermijn van zwangerschap. Ook de naastbestaanden (de man, gezinsleden) zouden niet geraadpleegd behoeven te worden zoals bij voorbeeld in Nederland wél het geval is. Geen biezondere bepalingen voor minderjarigen. Ook is niets voorzien voor geneesheren of verplegend personeel om het recht te laten gelden de abortusingreep te weigeren. Ook geen begeleiding van de vrouwen die abortus als uitkomst verkozen. Ik denk bij het beschouwen van diverse aspekten van dit uitermate delikate abortus-probleem, bij kontakten met vrouwen die ter zake ervaring hebben bij het ondergaan van parlementaire disputen aan het evangelisch woord: „Ik heb medelijden met de schare".

Kamerlid Frans Baert

OPI NIE

Proeve voor een Vlaams buitenlands beleid

DE Vlaamse Gemeenschap wordt blijkbaar bewust van de noodzaak een verscherpte aandacht aan de dag te leggen voor de internationale dimensie van de Vlaamse zelfstandigheid. Editorialisten en publicisten werpen zich als pleitbezorgers op van een buitenlands beleid met Vlaamse aksenten. Het 20ste partijkongres van de VU sprak zich ondubbelzinnig uit voor een kernvrij Vlaanderen. Minister Hugo Schiltz en Euro-parlementslid Jaak Vandemeulebroucke hebben in onze kolommen gewezen op het feit dat het Belgische buitenlands beleid nadelig is voor Vlaanderen en voor de Europese cohesie. Zeer tot ongenoegen an de Belgische minister Leo Tindemans zijn er in de Vlaamse raad stemmen opgegaan voor het maximaal benutten in deze van de parlementaire soevereiniteit. De stelling van de transnationale studie-werkgemeenschap Agenor lijkt wel een toenemend gehoor te vinden: ook al kunnen de regio's zich bevrijden uit de wurggreep van de nationale overheersing, dan zal toch de mate van internationale onafhankelijkheid hun bewegingsvrijheid mede bepalen.

HET Belgisch voorzitterschap van de Europese Raad van Ministers is op een bittere ontgoocheling uitgelopen: het is het voorzitterschap van de Europese verzaking geworden op een ogenblik waarop leiding meer dan ooit noodzakelijk was. Terecht kon van België, en meer in het bijzonder van Leo Tindemans, verwacht worden dat we tenminste een Europees geluid zouden hebben doen weerklinken. Leo Tindemans heeft immers destijds zijn naam verbonden aan een rapport waarin de uitbouw van de Europese Gemeenschap aanbevolen werd in de richting van de politieke eenheid, waarbij tevens de noodzakelijkheid werd onderstreept aan de Europese unie een eigen dimensie te verschaffen op het gebied van de defensie.
Hoopvolle verwachtingen mochten dus realistisch gekoesterd worden. Tussen droom en daad blijken echter zelfs voor Leo Tindemans praktische bezwaren te bestaan: in strijd met de rechtmatige verwachtingen kon zelfs geen echo gehoord worden van een Belgische, laat staan Vlaamse stem. Van een Europese richtlijn werd eveneens niets vernomen.
Dit in schrille tegenstelling met het feit dat de krisis die we thans doormaken, de konklusies van het rapport Tindemans aktueler dan ooit maakt.

OP ekonomisch vlak gaat Europa ten onder aan de Amerikaanse rentevoeten. Op militair vlak heeft de militaristische aanpak van de Oost-West problematiek een zware gewetenskrisis uitgelokt in alle politieke geledingen van de Europese bevolking. En op het vlak van het Atlantisch bondgenootschap hebben deze twee faktoren voor de zwaarste vertrouwenskrisis gezorgd sedert het bestaan van de NAVO. In Europa stelt iedereen vast dat de militaristische aanpak die de NAVO blijkbaar eigen is geworden, niet langer doeltreffend blijft: het nucleair defensie-systeem dat ons wordt opgedrongen is hoe langer hoe minder geloofwaardig — ook in militaire kringen — en de ekonomische en politieke prijs die voor deze twijfelachtige bescherming wordt gevraagd is gewoonweg exhorbitant.
In dergelijke omstandigheden mocht redelijkerwijze verwacht worden dat de Belgische minister van Buitenlandse Betrekkingen ten minste de konklusies van zijn eigen rapport hard zou hebben gemaakt om aldus de Europese onderhandelingspositie in de transatlantische dialoog op een sterker draagvlak te vestigen.
Kortom, we mochten hopen dat Leo Tindemans zich zou hebben ingespannen om de politieke dimensie van de Europese Gemeenschap verder op te trekken en scherper te profileren.
Niets van. In plaats van een eigen weg te gaan werd de EG op sleeptouw genomen door de minst Europees gezinde van haar leden. In plaats van Europese stellingen te poneren en te bevestigen binnen de NAVO — en daaronder in de eerste plaats de reële bevestiging van de in 1967 aanvaarde Harmel-doctrine, overigens plechtig bevestigd in 1974 en 1978, alsmede een strikte omkadering van het Europese engagement binnen de NAVO — werden deze stellingen integendeel stelselmatig opgegeven onder Amerikaanse druk en zijn we mevr. Thatcher blindelings en gedwee achterna gehold. Het Europa van de Tien, meegesleurd in het avontuur van de Malvinas, heeft aktief ingestemd met de verlegging de facto van de NAVO-grenzen.
Indien de wisselende en irrationele handelswijze van Washington, bepaald door eenzeer om de haverklap veranderende strategieën, dergelijke Babelse verwarring uitlokt in West-Europa, dan moet toch ook de vraag worden gesteld hoe dit geharrewar in het Kremlin overkomt...
Het is dan ook niet verwonderlijk dat de wapenwedloop gestadig verder gaat, en dat in de meeste Europese hoofdsteden het ongenoegen zienderogen groeit.

HET Verdrag van Rome heeft als trekpaard van de Europese integratie blijkbaar definitief afgedaan. Het gekrakeel waartoe de landbouwpolitiek aanleiding geeft is tot een byzantijnse muggezifterij ontaard. De onmacht van de Europese Raad een gemeenschappelijke Europese lijn uit te werken op basis van overleg, levert het bewijs dat het instrument zelf niet langer aangepast is. De reden is duidelijk: in plaats van zijn eigen weg te gaan op politiek gebied en autonomie op te eisen inzake defensie, dit wil zeggen in plaats van tot eigen machtsvorming over te gaan op internationaal vlak, is het Europa der Tien verworden tot een ekonomische vrijhandelszone waarvan de politieke leiding en het politieke denken aan de NAVO werd overgelaten.
Het is dus hoogdringend dat de Europese uitbouw zou worden verdergezet uitgaande van nieuwe ideeën en gegrond op een brede populaire basis.
Hierbij dient reëel rekening te worden gehouden met het feit dat de Europese bevolking het militaristisch doemdenken hartsgrondig beu is. De brede populaire basis van de vredesbewegingen illustreert dit ten overvloede. Het getuigt van een wereldvreemde ivoren toren-mentaliteit zich van dit verschijnsel luchthartig af te maken met dooddoeners. Daar komt nog bij dat de gevoeligheden die tot massale uitdrukking komen in de vredesbewegingen en de doelstellingen van de Westerse politieke unie geenszins tegengesteld zijn. De détente is de hoeksteen van een waarachtige en volwaardige Europese politiek. Konkreet betekent dit West-Europese solidariteit met de Duitse Ostpolitiek, waarbij de dooi tussen de Bondsrepubliek en de Demokratische Republiek in perfekte synchronizatie kan verlopen met de om ekonomische, geopolitieke en psychologische gronden noodzakelijke samenwerking tussen Oost- en West-Europa, de enige waarborg voor de Europese veiligheid.

EEN tweede principe is de Europese autonomie binnen de NAVO. De verstandhouding tussen de Verenigde Staten en West-Europa is van kapitaal belang voor de vrije wereld: daarom moet een einde worden gesteld aan de politieke en militaire warboel die met het huidige NAVO-systeem gepaard gaat. Onder het brede dak van de NAVO kan elkeen zijn eigen kamer betrekken. Er bestaat overigens geen andere uitweg dan streven naar een West-Europese militaire integratie onder een eigen West-Europees commando binnen het raam van het Atlantisch bondgenootschap. Een dergelijke opstelling zal het mogelijk maken voor West-Europa een eigen strategie te bepalen in verhouding tot zijn eigen belangen,aldus ook een einde stellend aan de chantage die de Amerikaanse kernstrategie doet wegen op de politieke en ekonomische toekomst van Europa. Een dergelijke eigen strategie zal het West-Europa mogelijk maken kernvrije zones in te voeren en bovendien bemiddelend op te treden tussen Oost en West.

EÉN van de meest ergerlijke aspekten die met de huidige NAVO-strategie gepaard gaat zijn de zogenaamde ekonomische sankties. Dit systeem is principieel en praktisch onaanvaardbaar. Dit geldt met name voor de landen van Oost-Europa. De filosofie van het Marshall-plan heeft geleerd dat demokratie funktie is van de materiële welvaart. De demokratie bevorderen in de Oostlanden betekent bijgevolg dat we door intensere handelsbetrekkingen en sterkere ekonomische en industriële samenwerking aan deze landen de mogelijkheid geven beter te leven en ruimer te ademen. Daarentegen leidt de verarming — en dus het systeem van de ekonomische sankties — tot politieke stalinizering. Het getuigt derhalve van een ongehoorde hypocrisie te beweren dat de ekonomische sankties kunnen bijdragen tot de bevordering van de demokratie. De hele teorie van de ekonomische sankties beoogt slechts één doel: het verscherpen an de tegenstellingen tussen Oost- en West-Europa en het opleggen aan onze landen van een oorlogsekonomie die ons totaal afhankelijk maakt van de Verenigde Staten. Vermits de Europese Gemeenschap dan toch herleid is tot een vrijhandelszone, is het vanzelfsprekend dat wij ook op het vlak van de Oost-West betrekkingen de beginselen moeten toepassen van het vrije handelsverkeer. Het feit dat we hebben ingestemd met de sankties — ook tegen Argentinië — en meer belang hebben gehecht aan de tien doden in Polen (vijftien jaar geleden werd in België nog geschoten op stakende mijnwerkers!) dan aan de 30.000 in Salvador en de tienduizenden slachtoffers an de Israëlische agressie, geeft duidelijk de maat aan van de Europese politieke dekadentie.
We moeten met klem de hervorming eisen van de NAVO en de afschaffing van alle belemmeringen op het handelsverkeer tussen Oost en West, de afschaffing van Cocom inkluis.
We moeten goed beseffen dat de samenwerking tussen Oost en West geenszins de konstruktie van de SS20 heeft gefinancierd, maar wel bijv. de geleidelijke liberalizering van de Hongaarse ekonomie — die nu reeds als model dient voor bepaalde Sovjetbedrijven... — en, last but not least, de Poolse solidariteitsbeweging mogelijk heeft gemaakt. Ook al schrijdt de geschiedenis vooruit zoals de prcessie van Echternach...
Laten we nu even de nieuwe basis bekijken waarvan deze politiek moet uitgaan. Het is duidelijk dat het Belgisch diplomatiek apparaat niet langer bij machte is aan zijn Europese roeping te voldoen. Dit geldt eveneens voor Leo Tindemans die als woordvoerder van het Brussels establishment zijn oren te luisteren legt bij de reaktionaire marginalen die met hun sierlijke namen talrijke konfidentiële komitees en pseudo-instituten een aartshertogelijke of CEPIC-achtige glans verlenen. Dit miniwereldje van pseudo's en would be's drukt reeds al te lang zijn stempel op het Belgisch buitenlands beleid. En het is derhalve niet verwonderlijk dat dit beleid geenszins demokratisch is, d.i. representatief voor wat ècht onder de bevolking leeft.

DE klassieke Belgische diplomatie is nog steeds doordesemd van de gedachte dat België een eigen nationale lijn moet hebben die traditiegetrouw het voortleven moet verzekeren van een bepaalde Belgische suprastruktuur. Vóór de oorlog was de Belgische diplomatie gegrond op de bezorgdheid het land en zijn onafhankeljkheid te beveiligen dank zij een„driepikkelpolitiek" waardoor het tussen Frankrijk, Duitsland en Groot-Brittannië zijn rol kon vervullen van waarborg van het Europese evenwicht. Na de oorlog vonden onze Brusselse ministers van Buitenlandse Zaken het bijzonder gemakkeijk dezelfde rol verder te spelen in funktie van de Amerikaanse verbrokkelingspolitiek ten overstaan van West-Europa.
Vanuit een Belgische basis gezien is geen enkele konsekwente Europa-politiek mogelijk, gezien de vergroeiing van het Belgische „nationaal" bewustzijn met de Europese versnippering.
Daartegenover staat de uitbouw van de Vlaamse zowel als van de Waalse gemeenschap rechtstreeks in verband met de noodzaak de Europese uitbouw te verzekeren. Zonder een Europese mand die de Europese nationaliteiten bij elkaar houdt, kunnen de scherven van een ontploffend België wellicht schrammen veroorzaken. Met de Europese mand zullen de nationaliteiten zich alleen komfortabeler voelen naar mate zij onafhankelijker worden. De federalizering en de Europese konstruktie gaan daarom hand in hand.
Wat de noodzakeljke basis betreft van een Europese relance moet dus worden gesteld dat Vlaanderen als zodanig in de mogelijkheid moet verkeren zijn eigen politieke lijn en zijn eigen Europese taktiek uit te werken. Dat kan alleen door aan de Vlaamse raad de bevoegdheid te verschaffen zich aktief bezig te houden met de vraagstukken van het buitenlands beleid, die een essentiële, ook ekonomische, dimensie vormen van het Vlaams zelfstandigheidsstreven. Dat Leo Tindemans dit elementair recht betwist, is een zoveelste uiting van Belgische betutteling die de Vlaamse gemeenschap niet langer kan dulden.
Het hele beleid van de buitenlandse betrekkingen kan thans uitsluitend door de centrale overheid gevoerd worden, zonder enige inspraak van de Vlaamse gemeenschap. Het buitenlands beleid blijft dus verder het partikulier jachtgebied van de vertegenwoordigers van de Brusselse bovenbouw. Het is ook duidelijk dat het feit dat Vlaanderen zowat 70 % van de Belgische export voor zijn rekening neemt, geen enkele invloed uitoefent op het buitenlandse handelsbeleid. Zo zal de Belgische Dienst voor Buitenlandse Handel als het echt niet anders kan wel gedecentralizeerd worden, maar van regionalizering of federalizering is en zal er geen sprake zijn. Wij moeten derhalve dit recht op een buitenlands beleid krachtig opeisen. Gezien de mogelijkheid dat Vlaanderen binnen afzienbare tijd een eigen weg zal moeten opgaan ter beveiliging van zijn meest fundamentele belangen, en dus een eigen koers zal moeten varen in internationale wateren, moet van nu af een strukturele maatregel worden genomen om de koördinatie te verzekeren van de Vlaamse nationale opties met het centrale beleid.

DE Vlaamse Raad, rechtstreekse emanatie van de volkswil, moet in deze dringend zijn historische verantwoordelijkheid opnemen.
Het idee werd geopperd een woordvoerder te laten aanstellen door de Vlaamse Raad, een soort Vlaamse parlementaire staatssekretaris in het ministerie van Buitenlandse Betrekkingen, met toeziende bevoegdheid. Of dit al dan niet de meest aangepaste oplossing is, wordt hier in het midden gelaten. Hoe dan ook moet echter een strukturele Vlaamse inspraak ingebouwd worden, een prille slagschaduw van de Vlaamse Staat in wording.

Henri-Floris Jespers

Tussen formele en feitelijke macht

De senatoren genieten de eer om deze week de parlementaire molen nog wat draaiende te houden. Kamer, Gewest- en Gemeenschapsraden zijn reeds met vakantie. Niet zonder eerst nog een indrukwekkende agenda afgewerkt te hebben.

De Vlaamse Raad kreeg bovendien een primeur voorgeschoteld: de eerste autonome begroting. Vroeger diende de Vlaamse Raad zich te buigen over begrotingen die in de schoot van de centrale regering tot stand kwamen. Voor de eerste maal werd nu een begroting voorgesteld door een zelfstandige Vlaamse regering, die los van het centrale niveau opereert.

De Vlaamse regering en meer bepaald **Hugo Schiltz** als Gemeenschapsminister van Financiën en Begroting hebben deze primeur meteen aangegrepen om een aantal inzichten op het vlak van het begrotingsbeleid te realizeren. Niettegenstaande de beperkte budgettaire beweegruimte werd een „sluitende" begroting ingediend, de noodzakelijke vereiste voor een zo ortodoks mogelijk financieel en budgettair beheer. Bovendien ging het om een globale begroting: het kunstmatige onderscheid tussen Gemeenschap en Gewest werd verlaten.

De Raadsleden hebben de begroting aangegrepen om het Vlaams beleid in z'n geheel grondig door te lichten. Vooral de VU-fraktie leverde daarbij een glansprestatie. Niet één terrein liet zij onbesproken.

Ekonomie en werkgelegenheid werden afgetast door **Daan Vervaet** en **Vic Anciaux**. Hun konklusie: een zo snel mogelijke uitbreiding van bevoegdheden en middelen. Een zeer aktieve Daan Vervaet handelde ook over zijn zorgenkind, de ruimtelijke ordening en het natuurbehoud, terwijl **Jules Van Boxelaer** het huisvestingsbeleid uitbeende tot op het bot. Het onderwijs was uiteraard voorbehouden aan specialist **Willy Kuijpers**, die een resolutie indiende voor verdere federalizering. Fraktievoorzitter **Paul Van Grembergen** pleitte voor een resoluut eigen Vlaams beleid ten aanzien van het buitenland. Zijn pleidooi kreeg even later een klinkend antwoord vanwege CVP en PVV bij de bespreking van een resolutie over een kernwapenvrij Vlaanderen.

Op het vlak van de kulturele aangelegenheden bespraken **Jaak Gabriëls** en Daan Vervaet de problemen van de jeugdmuziekscholen, **André De Beul** de subsidiepolitiek, **Raf De Clercq** het kunstbeleid, Vic Anciaux de Vlaamse kulturele aanwezigheid te Brussel en tenslotte **Jan Caudron** het jeugd- en sportbeleid. Het gezondheidsbeleid en de bijstand aan personen namen de geneesheren Vic Anciaux, **Walter Peeters** en **Jef Valkeniers** voor hun rekening, terwijl **Joos Somers** hardnekkig opkwam voor konkrete en daadwerkelijke initiatieven om de sociale gevolgen van repressie en epuratie weg te werken.

In al deze tussenkomsten over mogelijke beleidskorrekties en lange termijnvisies was een zelfde onrust te ontwaren. Een onrust die reeds voordien verwoord werd door Hugo Schiltz in zijn toelichting en door **Bob Maes** in zijn algemene uiteenzetting: het opvallende verschil tussen de juridische kwaliteit en de budgettaire macht van de Vlaamse gemeenschap, tussen de formele en de feitelijke macht. Zelfs zonder enige uitbreiding van de bevoegdheden, zullen de huidige financieringsmechanismen Vlaanderen niet in staat stellen om de komende jaren naar behoren een eigen aanpak te realizeren.

Voor de VU-Gemeenschapsminister is er geen twijfel mogelijk: **„Wil men beletten dat de Vlaamse Gemeenschap van meet-af-aan terecht komt in een helse kringloop van schuld- financiering, dan is een ernstige bezinning nodig over de verdeling van de fiskale bevoegdheden en financiële middelen tussen de centrale instanties en de gemeenschappen. In het andere geval zijn deze laatste tot onmacht gedoemd!"**

Maar daar wringt nu juist het schoentje, aldus Bob Maes. Eenparig betreuren de leden van de Vlaamse Raad de onvolmaaktheden van de staatshervorming, maar in het centrale Parlement laten velen een totaal ander geluid horen. Zelfs zij die de hervorming goedkeurden, weigeren vandaag om de geschapen mogelijkheden te gebruiken. Om onder meer deze tegenstrijdigheden aan te klagen, die vooral in de CVP welig tieren, besloot de VU-fraktie zich te onthouden bij de stemming.

Er is volgens Bob Maes slechts één uitweg: **de staatshervorming moet ondubbelzinnig en logisch doorgetrokken worden om aldus te komen tot vereenvoudiging en duidelijke financiële verantwoordelijkheid.**

De Vlaamse Raad is bekaaid teruggekeerd van zijn eerste trip op het internationale politieke forum. Nochtans was in de beslotenheid van een kommissie eenparig een voorstel van resolutie aanvaard, warin de centrale regering verzocht werd af te zien van de plaatsing van het transport van middellange afstandsraketten op het Vlaame grondgebied. Vlaanderen zou kernwapenvrij zijn! Tijdens de openbare zitting kwam het echter tot een vinnige diskussie. CVP en PVV trokken hun staart in: via een aantal amendementen verkrachtten zij het resolutievoorstel tot een nietszeggende papieren flodder en bovendien verklaarden zij het Vlaamse parlement onbevoegd. Terecht betitelde VU-fraktieleider Paul Van Grembergen deze houding als „schijnheilig" en „huichelachtig".

P-Sprokkels

● *De kamerleden zijn met vakantie. Traditiegetrouw kregen zij tijdens de laatste zittingen nog een zware agenda voorgeschoteld: een dozijn wetsontwerpen en -voorstellen, een eindeloze reeks stemmingen over onder meer de energieresoluties en enkele grondwetswijzigingen, de begrotingen van Pensioenen en van Tewerkstelling en Arbeid en een vijftigtal mondelinge vragen.*

● *Een zelfde eensgezindheid bestond over het wetsvoorstel van de heer **Remacle** (PSC) en mevrouw **Smet** (CVP), dat een aantal wijzigingen aanbrengt aan de bepalingen betreffende het misdrijf „verkrachting". Namens zijn fraktie stemde **Frans Baert** in met dit voorstel dat de situatie van de vrouw aanmerkelijk verbetert.*

● *Eenparig werd het wetsvoorstel van VU-fraktievoorzitter **Frans Baert** goedgekeurd, waardoor eindelijk rechtszekerheid wordt geschapen omtrent de strafrechtelijke verantwoordelijkheid van ministers en staatssekretarissen. Aanleiding tot dit voorstel was de recente behandeling van de zaak-**Vanden Boeynants**.*

● *En dan was er het debat over het wetsvoorstel van mevrouw **Detiège** dat er toe strekte om gedurende een jaar en bij wijze van proef zwangerschapsonderbreking toe te staan. Ook hier verwoordde **Frans Baert** de visie van zijn fraktie: de VU zou tegenstemmen, maar tegelijkertijd door een paar onthoudingen wijzen op het schizofrene van de huidige toestand. Onder de rubriek „Opinie" vindt u een samenvatting van zijn tussenkomst. Uiteindelijk werd het voorstel verworpen met 104 stemmen tegen, 98 voor en 4 onthoudingen.*

● *Meerderheid tegen oppositie werd een ontwerp van de regering aanvaard waardoor de afschaffing van de provinciale fiskaliteit uitgesteld wordt. Volgens **Frans Baert** is het in dit land blijkbaar wel mogelijk — zij het met moeite — nieuwe instellingen op te richten, maar onmogelijk wat dan ook af te schaffen. „In 1980 wilde men de provincies hun politieke invloed ontnemen. Nu komt men daarop terug. Aan dat spel doet de VU niet mee!"*

● *Ook de herziening van artikel 59ter van de grondwet over de instellingen en bevoegdheden van de Duitstalige gemeenschap, stond op de agenda. **Frans Baert** betitelde het ontwerp van de regering als „hoopvol op het vlak van de erkenning van de Duitse kultuurgemeenschap en het toekennen van organen die daaraan vorm moeten geven".*
Wel kantte hij zich fel tegen het feit dat door een paragraaf 3 een bijzondere meerderheid vereist wordt voor de overdracht van bevoegdheden van het Waalse gewest aan de Duitse gemeenschap. Daarmede vertolkte de VU-woordvoerder de vrees van heel wat Duitstaligen, dat de Franse taalgroep nooit zou instemmen met een overdracht van bevoegdheden. Zijn amendement om die

vereiste te schrappen, werd verworpen. Daarna eiste hij een afzonderlijke stemming over de derde paragraaf, waarbij deze sneuvelde. Een gewone wet zal dus kunnen volstaan om bevoegdheden over te dragen.

● *De VU-kamerfraktie stemde zowel tegen de begroting 1982 van Pensioenen als tegen deze van Arbeid en Tewerkstelling. Bij deze laatste handelde **Daan Vervaet** over het schrijnende probleem van de jeugdwerkloosheid en pleitten **Jaak Gabriëls** en **Vic Anciaux** voor een regionale aanpak van de sociaal-ekonomische problemen, zodat Vlaanderen een eigen tewerkstellingsbeleid kan voeren.*

● *In de Vlaamse Raad ging alle aandacht naar de eerste autonome begroting. Ook werden een aantal voorstellen en ontwerpen van dekreet goedgekeurd, zoals dit van **Oswald Van Ooteghem** waardoor het toekennen van zendtijd aan kleine partijen mogelijk gemaakt wordt.*

● *Unaniem heeft de Vlaamse Raad een motie gestemd waarin geprotesteerd wordt tegen het dekreet-**Lagasse**, dat in de Franse Gemeenschapsraad werd aangenomen en dat het gebruik van het Frans toestaat in bedrijven, die Franstalig personeel terwerkstellen. Het konflikt zal nu ter sprake komen in het overlegkomitee van de centrale regering en de gewest- en gemeenschapsraden.*

George Shultz zal sterke schouders nodig hebben

Het ontslag van Alexander Haig als Amerikaans minister van Buitenlandse Zaken kwam eind vorige maand als een komplete verrassing. Het was een publiek geheim dat er konstante wrijvingen waren tussen de ambitieuze, prikkelbare Haig enerzijds en zijn Defensie-kollega Weinberger en de „Californische maffia" in het Witte Huis, de presidentiële advizeurs Meese, Baker en Deaver, anderzijds. Haig had al vaker met ontslag gedreigd en anderzijds was het bekend dat Reagan het publieke gekibbel beu was. Maar niemand had verwacht dat hij zijn minister van Buitenlandse Zaken zou ontslaan midden een dergelijke kritieke internationale situatie.

In Libanon is een grootscheepse Israëlische militaire invasie aan de gang die zware gevolgen dreigt te hebben. Tussen de Verenigde Staten en West-Europa is de verhouding opnieuw zeer gespannen wegens een reeks Amerikaanse maatregelen, o.m. heffingen op ingevoerd staal uit de EG, die op de jongste EG-top als een regelrechte ekonomische oorlog tegen Europa werden beschreven. China is boos over Reagans politiek jegens Taiwan. En Haigs ontslag kwam vlak voor de hervatting van de START-onderhandelingen over de beperking van de strategische atoomwapens met de Sovjetunie.

Minder verrassing wekte de benoeming van de 61-jarige George Shultz, gewezen universiteitsprofessor, minister en bedrijfsleider, tot opvolger van Haig, een benoeming die volgende week door de senaat moet worden goedgekeurd. Men was integendeel verbaasd geweest dat Shultz al niet van bij de aanvang een belangrijke ministerpost had gekregen. De bekende ekonomist was immers één van de weinige Republikeinen rond Reagan met uitgebreide regerings- en internationale ervaring.

De benoeming van Shultz is in binnen- en buitenland over het algemeen goed onthaald. Het is waar dat hij geen diplomatieke ervaring heeft, maar als minister van Financiën onder Nixon en als leider van de Bechtel Corporation heeft hij uitgebreid gereisd, vooral in Europa en Azië, en tal van kontakten gehad. Veel van zijn gewezen kollega's, onder wie bondskanselier Schmidt, hebben goede herinneringen aan hun kontakten met Financie-minister Shultz. Hij voerde trouwens nog regelmatig officieuze of officiële opdrachten uit. Zo werd hij door Reagan naar West-Europa en Japan gestuurd om de ekonomische top in Versailles van begin juni te helpen voorbereiden.
Daartegenover staat dat hij van een aantal dossiers, zoals het complexe START-probleem, weinig afweet. Maar, „Shultz leert snel", zo zeggen zijn vrienden. En zijn talent als manager zal hem wellicht helpen zijn grote ministerie met vaste hand te leiden.
Daarbij komt nog dat Shultz, die in tegenstelling tot Haig een rustig, beminnelijk man is en een „team player", het vertrouwen geniet van Reagans advizeur en Weinberger en ongetwijfeld minder konflikten met hen zal hebben.

Rancunes

Dat alles belet echter niet dat de ekonomist sterke schouders zal nodig hebben om de erfenis van Haig op te nemen. De vraag is immers of achttien maanden guerrilla tussen de verschillende departementen geen onherstelbare schade hebben aangericht in de vorm van rancunes en wantrouwen en demoralizatie van de bekwame beroepsdiplomaten van het Staatsdepartement, zoals het Amerikaanse ministerie van Buitenlandse Zaken officieel heet. Bovendien heeft Shultz weinig tijd om het Amerikaans buitenlands beleid in een vaste koers in rustiger wateren te helpen sturen.
Binnen een goed jaar begint immers de campagne voor de presidentsverkiezingen en dan verdwijnt in Washington al de rest, ook de brandendste internationale problemen, naar de achtergrond.
Bovendien staat het niet vast dat er geen politieke meningsverschillen tussen Shultz, Weinberger en het Witte Huis zullen bestaan. Haig is immers niet alleen wegens persoonlijke wrijvingen maar ook wegens onenigheid over belangrijke buitenlandse kwesties afgetreden. De voornaamste hete hangijzers waren daarin Europa en het Nabije Oosten. Haig, die door zijn verblijf in Europa als NAVO-opperbevelhebber een genuanceerde kijk had opgedaan op de Oost-West-betrekkingen in het algemeen en de handel tussen West-Europa en de Sovjetunie in het biezonder, was niet gelukkig met Reagans plannen om West-Europa in te schakelen in een ekonomische oorlog met de Sovjetunie, omdat hij besefte dat dit bij de Westeuropese partners, waar de handel met Oost-Europa voor een aanzienlijk

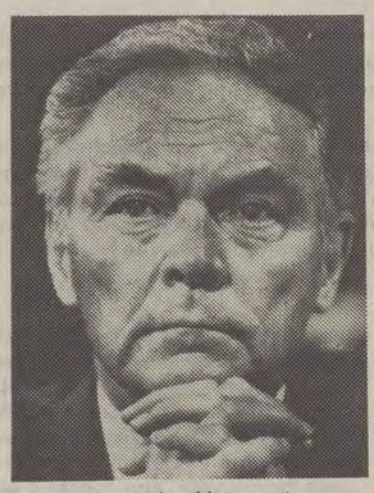

Alexander Haig: out...

aantal arbeidsplaatsen instaat, kwaad bloed zette. Zo had hij zijn Europese kollega's in Versailles nog verzekerd dat Washington niet langer stokken in de wielen zou steken van het projekt voor de bouw door de Bondsrepubliek en andere Westeuropese landen van een pijpleiding naar Siberië in ruil voor de levering van Sovjet-aardgas. Op 18 juni echter breidde Reagan het verbod op technologische uitvoer naar de Sovjetunie uit tot Europese firma's die met Amerikaanse licenties werken, wat niet alleen de bouw van de pijplijn zal vertragen maar ook andere transakties belemmeren. Haig voelde zich in zijn hemd gezet en dat vormde de rechtstreekse aanleiding tot zijn ontslag dat door Reagan aanvaard werd.

Israël

Een tweede belangrijke steen des aanstoots vormde het Nabije Oosten. Met name Weinberger oordeelde dat Haig door zijn kritieklo-ze steun aan Israël — ook op de huidige invasie in Libanon waarvan duizenden burgers het slachtoffer werden en zijn reageerde Haig opvallend gematigd — de Amerikaanse banden met de gematigde Arabische regimes en de Amerikaanse belangen in de Arabische wereld in het gedrang bracht.
Op dat laatste punt staat Shultz naar verluidt dicht bij Weinberger. En dat niet, zoals de joodse lobby aanvoert, omdat hij als voorzitter van Bechtel verblind wordt door de petrodollars. Maar in leidende Amerikaanse kringen groeit het inzicht dat het voor Amerika's aanzien in een groot deel van de wereld nefast is als het zich kritiekloos blijft associëren met alle Israëlische agressies tegen buurstaten.
Wat de politiek van handelssankties tegen de Sovjetunie betreft is het veel minder zeker dat Shultz, die weliswaar ideologisch op dezelfde lijn als Reagan staat, dat beleid zal steunen. Tijdens Reagans verkiezingscampagne, waarin hij diens ekonomisch advizeur was, waarschuwde hij al tegen een „lichtschakelaar-politiek", tegen *„de overtuiging dat handelstransakties kunnen in- en uitgeschakeld worden als een lichtknop om een regering tot verandering in haar binnen- of buitenlandse politiek te dwingen"*. En hij waarschuwde: *„De positie van VS-goederen wordt op de wereldmarkt uitgehold omdat onze handelspartners steeds meer bewijzen ontwaren dat wij niet kunnen worden beschouwd als een betrouwbare leverancier"*. Shultz is net als Reagan een overtuigd gelover in onbelemmerde vrije handel, en daarom juist vindt hij het nefast als handelsafspraken om de haverklap om politieke redenen worden afgezegd.
Shultz, zo zeggen de mensen die hem kennen, is net zoals Reagan en diens staf een ultrakonservatief, en zal de Sovjetunie en de andere kommunistische landen zeker geen cadeau's doen. Maar, zo zeggen ze, hij is geen „ideoloog", d.w.z. dat hij bereid is zijn beleid aan te passen aan de realiteit in plaats van te proberen die realiteit in een simplistisch zwart-wit-schema te wringen dat internationaal niet houdbaar is. Bovendien pleitte hij niet zo lang geleden voor een duidelijk buitenlands beleid „dat onszelf en onze bondgenoten vertrouwen geeft in de voorspelbaarheid van ons gedrag en de consistentie van onze doelstellingen". En dat is wat zowel vriend als vijand van de VS, na vier moeilijke Carter-jaren en het ongelukkige begin van Reagan, hopen. Want een wereld met een Amerika dat een onvoorspelbare zwalpende diplomatie volgt wordt een erg gevaarlijke wereld.
Het is dan ook de vraag of Shultz de president tot een dergelijk duidelijk buitenlands beleid, dat rekening houdt met pragmatische overwegingen, kan bewegen. De kennis van en belangstelling voor internationale problematiek van Reagan is notoir gering. Maar het blijft de president die uiteindelijk de belangrijke beslissingen neemt. Vermits George Shultz zijn benoeming heeft aanvaard hoopt hij blijkbaar dat hij de president in de goede richting kan bewegen.

H. Oosterhuys

Duizenden Israëli's betoogden in de straten van Tel Aviv tegen de joodse invasie in Libanon...

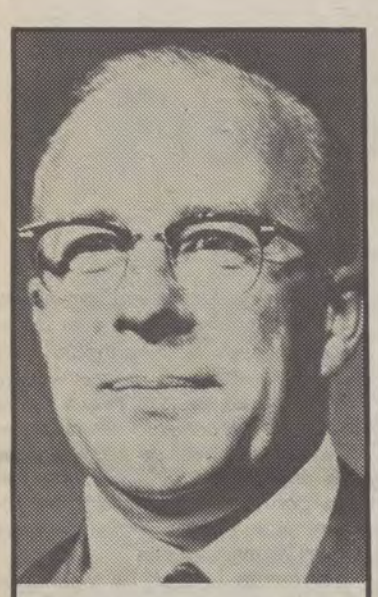

George Shultz, die op 13 december 1920 in New England geboren werd, heeft een gevarieerde en suksesrijke carrière achter de rug. Hij studeerde aan de bekende Princeton universiteit en het even befaamde Massachusetts Institute of Technology. Het was in die laatste instelling dat hij, na dienst in de Amerikaanse marine tijdens de tweede wereldoorlog, zijn carrière van professor begon. In 1965 werd hij tot ekonomisch advizeur van het

suksesvol met veel talent

Witte Huis benoemd, maar twee jaar later hervatte hij zijn akademische loopbaan, ditmaal als deken van het instituut voor ekonomisch management van de universiteit van Chicago. Daar had hij nauwe kontakten met Milton Friedman wiens ekonomische en monetaire inzichten hij tot op zekere hoogte deelt.

Onder Nixon bekleedde Shultz drie ministerposten, als minister van Arbeid (1969), begrotingsdirekteur (1970-71) en minister van Financiën (juni 1972 tot maart 1974). Na het aftreden van Nixon — Shultz werd op geen enkele manier beklad door het Watergateschandaal — startte Shultz een suksesrijke carrière in het zakenleven waarbij hij in 1981 voorzitter werd van de in California gevestigde grote Bechtel Corporation. Dit bouw- en engineeringbedrijf, dat in 1898 werd opgericht, voert grote bouw- en hoogtechnologische werken uit (o.m. de bouw van kernreaktoren) en zowat de helft van zijn aktiviteit ligt in het buitenland, o.m. in de Arabische wereld. Zo voert Bechtel grote projekten in Saoedi-Arabië uit. Het feit dat Caspar Weinberger eveneens één van de topmensen van Bechtel was werd als verklaring gezien voor het feit dat Shultz destijds geen ministerpost aangeboden kreeg. De benoeming van twee leiders van hetzelfde grote bedrijf zou ongetwijfeld kritiek hebben uitgelokt, zeker vanwege de machtige joodse lobby, gezien de banden van Bechtel met de Arabische wereld.

VAN HET EKO FRONT

Internationale maatregelen nodig

Luchtvervuiling veroorzaakt dodende regen

Vorige week had te Stockholm de internationale conferentie plaats over de verzuring van het milieu. België was er vertegenwoordigd door Firmin Aerts, staatssekretaris voor Volksgezondheid en Leefmilieu. Alle ministers verantwoordelijk voor leefmilieu in de 33 landen die de Konventie van Genève in 1979 hebben ondertekend, waren uitgenodigd. Deze overeenkomst heeft tot doel de luchtvervuiling en de schadelijke gevolgen ervan te beperken. Ze heeft meer bepaald betrekking op salpeterzuurgas en zwaveldeeltjes, die door de luchtstromingen over grote afstanden worden meegevoerd en zure regen en sneeuw veroorzaken. Deze dodende neerslag bedreigt zowat overal ter wereld de natuur en het leven. Het zwaarst getroffen zijn Skandinavië en Canada.

Naast de ministeriële konferentie was er te Lidingö (Zweden) ook een bijeenkomst van Europese en Amerikaanse deskundigen. Ze hebben een strategie uitgewerkt om de emissie van zwavel- en stikstofoxiden te beperken en te kontroleren.

Aangezien de bijdrage van ons land in de zwaveldioxide-emissies geraamd wordt op ruim 800.000 ton per jaar en de bouw van een nieuwe steenkoolcentrale volop aktueel is, verdient dit wereldmilieuprobleem ook in Vlaanderen alle aandacht.

De oorzaken liggen in Midden-Europa, de gevolgen in Skandinavië

In Europa is het industriegebied van Engeland over Noord-Frankrijk, België, Nederland, het Duitse Roergebied, Oost-Duitsland tot in Rusland in grote mate verantwoordelijk voor de dodende regen die Skandinavië treft. Fossiele brandstoffen, die worden gebruikt in het verkeer, in elektriciteitscentrales en door de petrochemische industrie zijn er de belangrijkste oorzaak van ernstige luchtvervuiling, waarvan de nadelige invloed zich tot ver over de landsgrenzen doet gelden.

Zo was de zuurtegraad van de meren in Skandinavië, sinds hun ontstaan 12.000 jaar geleden, door het smelten van het landijs tot voor kort slechts weinig gedaald. De jongste 20 jaar echter daalde hij aanzienlijk, ten gevolge van zure regen en sneeuw. De verzuring verstoort het evenwicht in de natuur. Sommige dieren en planten sterven af. Anderzijds ontstaan er insektenplagen en overwoekert veenmos. De vissen gaan dood en vogels blijven uit de buurt. Eigenaardig genoeg neemt de helderheid van het water van dode meren toe, omdat de humusbestanddelen in zuur water gemakkelijker op de bodem neerslaan i.p.v. op te lossen.

Wegens het hoge zuurgehalte lossen giftige metalen, zoals aluminium sneller op. In het water ontstaan hoge koncentraties, waardoor de kieuwen van de vissen worden beschadigd. Een eerste teken van verzuring is de gebrekkige voortplanting van zalm en forel, die kuitschieten in het vroege voorjaar, als het smeltwater biezonder zuur is. Jonge vissen sterven ook vaak kort na het kuitschieten. Bovendien worden zware metalen sneller opgenomen in de voedselketen van zure meren.

Heelwat vissoorten hebben daarvan te lijden: witwis, baars, snoek, voorn en zelfs de paling. De rivierkreeft is tegenwoordig op tal van plaatsen in Noorwegen en Zweden zeldzaam geworden.

Ook het grondwater wordt zuurder, waardoor koperen leidingen worden aangetast. Het giftige koper lost op in het water en bedreigt de volksgezondheid.

Een van de vele Zweedse meren, waaruit alle leven verdween, ten gevolge van de dodende regen.

Inbreng van kalk, een duur lapmiddel om het verstoord evenwicht te herstellen.

Ook in Noord-Amerika en Canada...

De totale uitstoot van zwaveldioxide is sedert 1900 verdrievoudigd. Vooral na 1950 had een aanzienlijke verhoging plaats, door het sterk toegenomen energieverbruik. Het transport vanuit Noord-Amerika is evenmin te onderschatten. Steeds meer zwavel- en stikstofoxiden komen er in de hoge luchtlagen terecht, waardoor zure regen ook het leven bedreigt in talrijke Canadese meren, vooral voor de Mississippi zijn de gevolgen ernstig.

... en in Duitsland

In West-Duitsland, waar de regen nog veel zuurder is, zijn over een grote oppervlakte, naaldbossen ernstig aangetast door bodemverzuring, ten gevolge van zure neerslag. In „Der Spiegel" van 10 mei jongstleden wordt deze toestand zelfs aangegrepen om de kernenergie te verdedigen en de diskussie m.b.t. het gebruik van energie uit steenkool of uit uranium, in het voordeel van nucleaire centrales te beslechten. Uitspraken en titels zoals „Alleen kernenergie kan onze natuur redden" en „Redt atoomstroom het Duitse woud?" liegen er niet om! Precies alsof het probleem niet zou kunnen worden opgelost door middel van andere maatregelen.

Zelfs in Vlaanderen

In ons land was de regen in 1956 ongeveer driemaal en in 1966 reeds vijftienmaal zo zuur als normaal. Hiermee vestigen we samen met Nederland het rekord van de zuurste regen in Westelijk Europa. Niet alle gebieden zijn echter even gevoelig. De belangrijkste faktor hierbij is het vermogen van de bodem om zure neerslag te neutralizeren. In Skandinavië bevat de bodem op de meeste plaatsen weinig kalk, zodat hij het effekt van de zure regen onvoldoende neutralizeert. Bodem en oppervlaktewater hebben in België in 't algemeen een hogere bufferkapaciteit. Dit geldt niet voor de Antwerpse Kempen bij voorbeeld, waar een aantal vennen de jongste tien jaar zeer zuur zijn geworden. Meer bepaald in het Zwart Water en de Grote Klotteraard is dat het geval, met alle rampzalige gevolgen voor het leven in zulk water.

De waterwants is vrijwel het enige levend wezen dat er nog standhoudt.

Noodmaatregelen

In sommige landen, zoals bij voorbeeld in Noorwegen en Zweden wordt kalk toegevoegd aan het water van een aantal (bereikbare) meren, om het zuur te neutralizeren. Dit proces moet geregeld worden herhaald. Momenteel geeft de Zweedse regering hiervoor elk jaar 350 miljoen frank uit. Deze werkwijze blijft een lapmiddel. De oorzaak moet worden weggenomen en dat kan enkel door de afgifte van zwavel- en stikstofoxiden te verminderen in alle betrokken landen.

Fundamentele oplossingen dringen zich op

De strijd tegen de luchtvervuiling moet aan de bron worden aangepakt. Dit kan door energiebesparende matregelen en door het gebruik van brandstoffen met een laag zwavelgehalte. Moderne technologische middelen moeten worden ingezet, gericht op schonere verbranding, ontzwaveling en rookgasreiniging.

Het aantal argumenten ten gunste van duurzame energiebronnen neemt toe. Ze dragen in ieder geval bij tot een verlaging van de zwaveldioxide-uitstoot en bijgevolg tot minder zure regen en sneeuw. Waterkracht, zonne-energie, golfslag-energie en de ontwikkeling van nieuwe energiebronnen wordt stilaan een algemene prioriteit, die niet meer mag worden uitgesteld.

Wim Wellens

Diksmuide '82

„Verrukkelijk...", fluisterde een Nederlandse kollega bij de overweldigende vlaggenoptocht. *„En is dit jaarlijks zo? Hoe doe je dit?"*, vroeg ze onbegrijpend.

Het moet ook onbegrijpelijk zijn voor niet-Vlamingen. Een dodenherdenking die toch een feest lijkt.

Het blijft een wonderlijk gebeuren. Elk jaar, rond de aanvang van de vakantieperiode, trekken tienduizenden mensen naar dat vreemd-magische en toch heftig-realistische vlakke veld met die 88-meter hoge kruistoren. Oud, biezonder veel jong en middelbaar, konformist en alternatieveling, tedere geus en revolterende kloosterzuster, grijzende partijvoorzitter en andere idealisten... allen zijn ze'r elk jaar weer.

De vertegenwoordiging uit weerbaar Vlaanderen, die eigenmachtig — zonder hulp van machten — vanzelf de weg vinden naar Diksmuides weiden, gedreven door hun hart en hun geheugen... Telkens die mengeling van gevoelens: oprechte fierheid, vaak een vleugje weemoed, aanstekelijke warmte... en toch weer eventjes kippevel krijgen...

Het blijft een fascinerend gebeuren. Een ontzagelijke massa die meer dan twee uur samen zingt, bidt, luistert, kijkt en applaudisseert, om het testament van de Fronters te aktualizeren: *zelfbestuur en vrede.*

Je kan er niet onverschillig bij blijven, het grijpt je op een bijna mystieke wijze aan... en je bent de hemel dankbaar dat je'r weer bij kan zijn.

Het blijft een enig gebeuren. De aangeschakelde werveling van bloemen, beiaardspel, zang, vlaggen, vredesduiven, verzen en belofte. Het weerzien van vrienden en het samen-horen met geliefde onbekenden, de stilte van de bezinning en de gezellige drukte van overvolle kroegen, het overmatig zelfklever-aanbod en de spitsvondigheid van de koreografie, evenals het meeslepende van Daels' toespraak en die gloed van samenzang.

Biezonder ontroerende momenten zoals de overweldigende bloemenparade, het dodenappel, de wuivend-dansende kinderen en vooral de eed van trouw door jongere én bejaarde weduwen van Vlaamse voorvechters.

Inrichters en ontelbare Vlaams-nationalisten verdienen dank en lof voor die jaarlijkse belevenis, dank ook om de trouw aan de droom, onze droom... morgen zullen duizenden bloemen bloeien in het zelfstandige Vlaanderen.

Diksmuide was, ís en blijft de vruchtbare voedingsbodem voor die vredesbloesems.

(pvdd)

M. Dittrich (Noord-Nederland): *„Als een teken van oprechte vriendschap..."*

„Het IJzerbedevaartkomitee stelt het op prijs als hier — zoals ook in het verleden meermalen het geval was — een groet vanuit Noord-Nederland wordt uitgesproken. Ik sta hier en nu, om als voorzitter-Nederland van het Algemeen Nederlands Verbond, met graagte aan het verzoek van het IJzerbedevaartkomitee gevolg te geven. Ik moet nochtans daarbij een kanttekening plaatsen. Het is immers U, Vlamingen, bekend, dat in Noord-Nederland eigenlijk slechts weinigen zullen worden gevonden die weten wat hier in Diksmuide, elk jaar opnieuw en al vele jaren lang geschiedt. Het is U bekend, dat eigenlijk slechts weinigen in Noord-Nederland weten, dat U hier elk jaar opnieuw samenstroomt om de Vlaamse mannen te eren, die onder erbarmelijke omstandigheden hier aan de IJzer en elders in uw land tijdens de eerste wereldoorlog hun leven offerden voor hun Vlaanderen en voor de vrijheid van hun land; dat U hier elk jaar opnieuw samenstroomt om te getuigen voor de vrede in de wereld. Weinigen beseffen, dat de vele doden die wij hier gedenken, ook behoorden tot de Nederlandse stam en ook Nederlands dachten en Nederlands spraken. Dat zij behoorden tot het Nederlandse kultuurgebied in Europa!" (...)

„Wilt, Vlamingen, mijn korte groet in die zin aanvaarden:

— als een teken van oprechte vriendschap,
— als een blijk van eerlijke belangstelling,
— als een uiting van hartelijke dank voor hetgeen de Vlaming deed en doet voor de handhaving en voor de uitbouw van de Nederlandse kulturele eenheid!" (...)

„Er is gedurende de jongste jaren in en tussen onze landen wel een en ander gebeurd.

"Op 9 september 1980 had in het Egmont-paleis te Brussel de plechtige ondertekening plaats van het tussen België en Nederland gesloten Taalunieverdrag, waarvan de akten van bekrachtiging op 27 januari 1982 in de Ridderzaal te Den Haag werden uitgewisseld.

"In oktober 1981 vond te Brussel het 38ste Algemeen-Nederlands Kongres plaats, tijdens welk kongres overduidelijk gestalte werd gegeven aan de inhoud en aan de strekking van het Taalunieverdrag. In tegenstelling tot hetgeen velen denken gaat het niet om de schrijfwijze en de leestekens van de gemeenschappelijke taal, het gaat vooral om dat „gemeenschappelijk" zelf; het leren van elkaar, het samen doen waar mogelijk, het samen bepalen van de gemeenschappelijke kultuurpolitiek. Het gaat om de kulturele eenwording van zuid en noord op alle gebieden en in alle zaken, waarbij het „van één stam-zijn" het bepalende is. Het gaat om het tegenwoordig stellen van onze kulturele eenheid in het Europa van vandaag en in het Europa van morgen." (...)

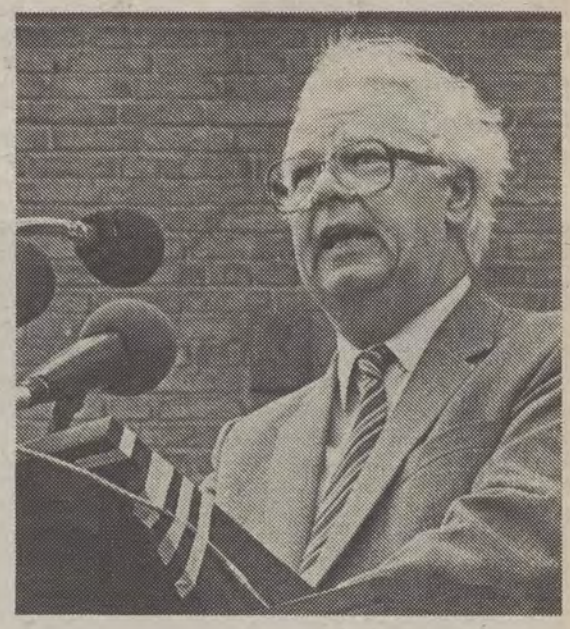

„Een machtig instrument om het werkelijke zijn van die Nederlandse kulturele eenheid te bewijzen, zou de gemeenschappelijke lange-golf-radiozender „Delta" zijn, die, zoals Johan Fleerackers opmerkte in zijn slotwoord tot het Algemeen-Nederland Kongres, „hopelijk van 1982-1983 van Zuid-Noorwegen tot Midden-Spanje beluisterbaar zal zijn"!" (...)

„Dan zal ook heel Noord-Nederland en heel West-Europa weten wat hier in Diksmuide sedert 1920 is gebeurd, wat hier gebeurt en wat hier zal gebeuren nog vele jaren lang!"

Achter de schermen van de 55ste Bedevaart: de meisjes van Alkuone wachten hun beurt af.

Voorzitter Paul Daels:

„Welvaart, rechtvaardigheid... en vrede!"

Het tema van deze 55ste IJzerbedevaart luidt: „Welvaart in eigen handen".
Deze eis ligt volledig in de lijn van de verheven morele boodschap van de frontbeweging en van de grote traditie van de IJzerbedevaarten.
Vlaanderen wordt driemaal getroffen: door de krisis met het teloorgaan van de bedrijven, de werkloosheid, de schrijnende jeugdwerkloosheid, het wankelen van de sociale veiligheid; door het hemeltergende feit dat onze gemeenschap nog steeds niet beschikt over de eigen politieke macht om de nood te keren en beroofd wordt van de eigen natuurlijke verweermiddelen; en ten slotte door het nog steeds voortwoekerend Belgisch onrecht.

Tegen het Vlaamse protest wordt als argument aangevoerd dat ook volkomen onrendabele sektoren van de Waalse staalnijverheid tóch maar gered moeten worden om de eenheid van het land te redden!
Dit is de reinste politieke onredelijkheid en onzedelijkheid. Als dit waar zou zijn, dan zou meteen de onredelijkheid en de onzedelijkheid van het behoud van een Belgisch verband aangetoond zijn!
Er is een andere weg. Sedert maanden wordt door de Vlaamse strijd- en kultuurverenigingen, door de Vlaamse ondernemers en vakbonden, door de politieke partijen in Vlaanderen en door de Vlaamse Deelregering geëist dat de bevoegdheden over de vijf „nationaal" gehouden, ekonomische sektoren, onder eigen financiële verantwoordelijkheid aan de gemeenschappen wordt overgedragen.

Een Vlaams industrieel beleid

De Vlaamse gemeenschap heeft het recht en de plicht te eisen dat het ontwerp, aangevuld met afdoende fiskale beschikkingen, zonder verder uitstel vóór het einde van het jaar, behandeld wordt én goedgekeurd, met de steun van alle Vlaamse frakties!
De maatregel moet eerlijk en konsekwent worden doorgevoerd. De gehele industriële politiek met al de hefbomen van het ekonomisch leven, moet aan de gemeenschappen worden overgedragen; kredieten en waarborgen dienen voortaan door de gemeenschappen verleend te worden; de openbare kredietinstellingen moeten gesplitst worden; en vooral de gemeenschappen moeten door een stelselmatige overschakeling van de centrale naar de eigen fiskaliteit, de nodige inkomsten verwerven om met eigen middelen het eigen beleid te kunnen voeren.
Eigen industrieel beleid is niet denkbaar zonder eigen buitenlands beleid op het stuk van handelsakkoorden, exportpolitiek, investeringen en vestigingspromotie.
Wij willen van hieruit de Vlaamse Deelregering gelukwensen, dat zij resoluut de weg is opgegaan van de internationale erkenning van onze gemeenschap, van de Vlaamse aanwezigheid in het buitenland.
Wij zeggen haar: laat u niet afdreigen of afremmen op deze weg, het is de weg naar het echte zelfbestuur.
Mogen wij het krisisbeleid zo scherp in kommunautaire termen stellen? Natuurlijk! Het is een plicht van sociale eerlijkheid tegenover de Vlaamse werknemers, van demokratische rechtlijnigheid en van ekonomische efficiëntie. Er is, behalve op enkele financiële en monetaire gebieden, geen doelmatig unitair krisisbeleid meer mogelijk!
Wij wensen geen enkel rechtmatig, Waals belang aan te tasten, wij zijn zelfs nog bereid gemeenschappelijke belangen samen te

behartigen, zonder dwang en in volkomen vrijheid, maar wij vragen dringend aan de Waalse landgenoten dat zij nu eindelijk eerbied zouden opbrengen voor onze grond, voor onze mensen, voor onze kultuur, voor ons geld en onze ekonomische toekomst. Alleen dan, alleen dan zal samenleven nog mogelijk zijn.
Onze eis: verreikende autonomie op ekonomisch, financieel én sociaal gebied is brandend aktueel geworden door de barre noodtoestand, maar stijgt uit boven de problemen van krisisbestrijding en sanering. Het is een eis van ernstig Zelfbestuur.

Sociaal, groen en Europees

Wanneer wij ekonomisch zelfbestuur opeisen vanuit het grote beginsel van de volwaardigheid van de volksgemeenschap, dan volgen hieruit drie dwingende konsekwenties:

- *De welvaart die wij in eigen handen willen nemen, moet welvaart betekenen voor iedereen, voor alle leden van de volksgemeenschap en in de eerste plaats voor de minstbedeelden. Want dit is de taak en de zending van een volk: kultureel en sociaal bevrijden en verheffen. Het is een Vlaams gebod, het is een Vlaams-nationaal gebod, dat krisisbestrijding, besparing en sanering niet mogen uitmonden in sociale afbraak, maar moeten leiden naar meer echte sociale rechtvaardigheid.*
- *De welvaart die wij willen vestigen moet waarachtig welzijn brengen. De bescherming van de natuur, van het gehele natuurlijke leven, de strijd tegen de verloedering op alle gebied, waarvoor de jongeren terecht zo bekommerd zijn, behoren tot de dringende opdrachten van de Vlaamse gemeenschap en deelstaat. Maar er is ook het politiek-morele leefmilieu.*

Het eigen Vlaams gezag dat wij opeisen moet een eerlijk en proper gezag zijn!

- *De autonomie mag geen afzondering betekenen en geen vereniging. Zij moet de poorten opengooien op de hele wereld en de basis leggen voor een vernieuwde, kulturele dynamiek. Daarom is het zo zinvol dat juist op déze IJzerbedevaart een groet uit Noord-Nederland wordt gebracht. Onze kultuur is Nederlands en moet steeds meer in Heel-Nederlands verband worden beleefd, bevorderd en bezield.*
En door, kultureel en ekonomisch, de Europese en internationale erkenning af te dwingen, brengt Vlaanderen echte bouwstenen aan voor de grote droom van alle federalisten: het Europa der Volkeren in een wereld van vrijheid, vrede en rechtvaardigheid.

Oorlog aan de oorlog!

De wereld barst van haat, moord en geweld! De wrakstukken op de Malvinas, de rokende puinen van Beiroet, de slachtoffers van alle zg. lokale konflikten zijn dé schande van dit decennium. Maar hoog boven dit alles stijgt de onzinnige gruwel uit van de atoombewapening.
De huidige monsterachtige bewapening zowel de nucleaire, als de chemische, de biologische en de zogenaamde konventionele bewapening, heeft niets meer te maken met verdediging of oorlogvoering, maar alles met massamoord en richt onnoemelijke ekonomische en sociale schade aan!
Zegt niet: wij kunnen er toch niets aan doen, laat maar begaan. Neen, neen, duizendmaal neen! Wij moeten er iets aan doen en wij kunnen er heel wat aan doen. De feiten hebben het bewezen. Overal ter wereld, in west en oost, moeten mensen blijven protesteren, ageren en hun regeringen dwingen op de weg naar rede en vrede. De kleine volkeren die niet verstrikt zitten in de belangenkonflikten van de grootmachten, moeten front vormen en in een vreedzaam offensief treden voor de veralgemeende, gekontroleerde, gelijktijdige en vooral versnelde ontwapening. Dat betekent allereerst dat nu eindelijk paal en perk wordt gesteld aan elke verdere aanmaak van atoomwapens, én van chemische en biologische, en ook van zogenaamde konventionele wapens.
Alle, álle korte en middellange afstandsraketten met kernkoppen moéten verdwijnen uit Europa, uit West- én Oost-Europa.

...Tindemans...

De Vlaming die de buitenlandse politiek van dit land leidt, moet indachtig zijn dat de Vredeswil een konstante was van de Vlaamse Beweging. Hij moet door gedurfde initiatieven in zijn beleid de eis uitdragen die door deze Toren in vier talen naar de vier windstreken wordt uitgeschreeuwd: „Nooit meer oorlog". Daarom eisen wij zeer konkreet dat nu eindelijk werk gemaakt wordt van de geleidelijke omschakeling van de Belgische wapenindustrie naar burgerlijke doeleinden, dat de Delcrederedienst zijn waarborg weigert aan de uitvoer van moordtuigen naar de ontwikkelingslanden en hun militaristische gedoe niet langer met ons geld financiert; dat het Parlement nu eindelijk de wettelijk opgelegde informatie inzake wapenfabrikatie en uitvoer bekomt.

De ruimste verzoening

Onrecht opruimen! Bij herhaling werd hier gesteld dat wij geen Belgische amnestie meer vragen, maar dringend van de Vlaamse Raad konkrete amnestiemaatregelen verwachten. Onze oproepen hebben tot een schuchter begin geleid: bij de Vlaamse Raad werd een bijzondere werkgroep opgericht die de opruiming van de sociale gevolgen van de repressie moet onderzoeken. Wij geloven in de eerlijke bedoelingen van de initiatiefnemers en juist daarom zeggen wij vrij en vrank: voorkom vertraging en verdenking, zorg voor snelle resultaten en afdoende maatregelen. En beseft dat deze maatregelen na 42 jaar alleen maar kunnen en moeten uitmonden in de ruimste politieke Amnestie.
Het huis van Vlaanderen dat wij bouwen, moet een tehuis zijn voor allen! Zelfstandigheid voor Vlaanderen moet meteen betekenen: zelfstandigheid en waardigheid voor de Vlamingen in het Hoofdstedelijk gebied Brussel. Autonomie afgekocht door toegevingen in Brussel én in de strijdgebieden ware zelfbedrog en verminking.

Vlaamse jongeren

Jongeren van Vlaanderen, jeugd van nu, volk van morgen, hebt gij het gehoord, hebt gij het nogmaals gehoord: de Vlaamse Beweging was, is en moet zijn: een eminente sociale beweging. Daarom, blijft niet staan aan de kant van de weg! Wij kennen de diepe menselijke en sociale bewogenheid die velen onder U bezielt. Wij kennen ook uw eerlijk zoeken naar echte waarden en naar uw eigen levenslijn in deze barre tijd! Laat u niet ontmoedigen.
Laat uw idealen groeien in de geborgenheid van uw volk en laat uw volk groeien in de veiligheid van uw ideaal."

■ Top en basis van de VU waren samen en één in de gebouwen van het VTI vóór en na de plechtigheid. Een biezonder geslaagd initiatief van VOVO, de Oostendse kultuurvereniging dat best herhaald mag worden. De lekkere barbecue, de korte toespraken, de gezellige sfeer en het zoet-zure oerbier werden heel erg gesmaakt.

■ Een daverend applaus voor de bijna 200 Volksunie-jongeren die deelnamen aan de 6de vredesfietseling, sommigen zelfs vanuit Turnhout en allen dwars door het hart van onze Vlaamse hoofdstad Brussel.

■ De BRT kreeg terecht een veeg uit de pan omtrent de manke berichtgeving n.a.v. het overlijden van Wies Moens. Niettemin dient gezegd dat de radio- en tv-reportages over de bedevaart dit jaar echt goed waren.

■ VU-voorzitter Vic Anciaux en gemeenschapsminister Hugo Schiltz kregen een warm applaus bij hun aankomst op de weide. Zij glunderden... letsje later, op de barbecue, gaf onze voorzitter nog de opiniepeiling-primeur: de VU wordt straks de tweede partij van Vlaanderen!

■ Een onberispelijke voordracht door Tine Ruysschaert, Nolle Versyp, Hilde Velghe en Kris Yserbijt, een feilloze regie van Herman Slagmulder, onovertroffen teksten, geschreven door Anton Van Wilderode, een verzorgde kooruitvoering (Mariakontorij uit St-Niklaas o.l.v. Jan D'Hollander), een treffend kleinkunstoptreden van Paul en Herwig Vagant en een perfekte koreografie (Alterone) maakten van deze evokatie een voltreffer. Gefeliciteerd!

■ Bij een IJzerbedevaart horen onafscheidelijk ook Willy Kuijpers + handdoeken, het zachte gedrum op de IJzerbrug, de overheersende zwart-gele kleuren met dit jaar ook een streepje groen, de met sjaaltjes getooide paartjes naast de wandelstok-flamingant, de geur van veldbloemen en braadworst...

■ Omzeggens de volledige VU-familie was van de parti. Maar dit wist je reeds...

Zaterdag
10 JULI

BRT 1

15.30 Ronde van Frankrijk (reportage). — 18.00 Emilie (strip). — 18.05 Leven op aarde (dok.). — 19.00 Duel in de diepte (f.). — 19.45 Nieuws. — 20.15 Terloops. — 21.00 Knokke-Cup '82. — 22.20 Home sweet home (f.). — 22.45 Nieuws.

BRT 2

19.45 Wereldbeker voetbal in Spanje (rechtstreekse reportage).

NED 1

15.30 Nieuws. — 15.33 Vara's filmklub. — 18.58 Nieuws. — 19.00 Avro's fietscross trophy 1982. — 19.55 W.K. Voetbal. — 21.52 Nieuws. — 22.10 Alice (f.). — 22.35 North Sea jazz festival 1982. — 22.55 Nieuws.

NED 2

18.00 Studio sport extra. — 18.45 Toeristischer tips. — 18.54 Bereboot. — 18.59 Alfons (strip). — 19.10 Zo vader, zo zoon (kwis). — 19.35 Verhalen uit de bijbel. — 20.00 Nieuws. — 20.27 Michel Strogoff (f.). — 21.25 Zuiderzeespel (spel). — 22.25 Kerkepad '82. — 22.50 Maggie Forbes (f.). —

RTB 1

19.30 Nieuws. — 20.10 L'aventure de la vie (dok.). — 20.40 Ya, ya, mon general (film). — 22.15 Franc'amour. — 23.05 Nieuws.

F 1

20.00 Nieuws. — 20.35 Starsky et Hutch (f.). — 21.30 Formule 1+1 (variété). — 22.30 Aktualiteitenrubriek. — 23.25 Nieuws.

A 2

21.55 Les rois de l'Arnaque (tv-film). — 23.20 Nieuws.

F 3

19.20 Gewestelijk nieuws. — 20.00 Les jeux de l'été (spel). — 20.35 On sort ce soir (ballet). — 22.05 Nieuws.

ARD

20.00 Nieuws. — 20.15 Eine Rose zum Frühstück (toneel). — 22.10 Nieuws. — 22.30 Dracula (griezelfilm). — 23.45 Nieuws.

ZDF

21.45 Nieuws. — 21.50 Das aktuelle sport-studio. — 23.10 Rock-pop in concert.

D 3

20.00 Nieuws. — 20.15 Die Märchenbraut (f.). — 21.40 Duitse „Wochenschau Nr. 610" (dok.). — 22.15 Rolf Hädrich (portret). — 23.15 Poetik - Vorlesungen: Christa Wolf. — 0.15 Nieuws.

LUX.

21.45 Operation danger (western).

Zondag
11 JULI

BRT 1

10.00 Eucharistieviering vanuit Kortrijk. — 13.45 Ronde van Frankrijk (reportage). — 15.15 Nieuws voor gehoorgestoorden. — 15.45 Charlie Chaplin. — 15.55 Juke-box. — 16.00 Vlaanderen, uit zijn vele stoeten (Guldensporen '82). — 17.10 Van straten en pleinen. — 18.35 Emilie. — 18.40 Leven aan het einde van de wereld (dok.). — 19.30 Lieve plantjes. — 19.45 Nieuws. — 20.05 De Jan-van-Gent (dok.). — 20.30 De Olvaks (f.). — 21.20 Strawberry Ice (ijsballet). — 22.10 Koncert van Vlaamse muziek. — 22.40 Nieuws en sportweekend.

BRT 2

19.30 Studiogesprek. — 19.50 Wereldbeker voetbal in Spanje (reportage finale).

NED 1

19.00 Nieuws. — 19.05 Arthur Rubinstein in Venetië (dok.). — 20.00 Kijk haar (feministisch magazine). — 20.50 Sorry (f.). — 21.20 Knokke Songfestival. — 23.20 Nieuws.

NED 2

15.30 Nieuws. — 15.35 Galactica (SF-f.). — 16.25 Kronycke. — 18.00 Studio sport extra. — 18.35 Ti-ta-tovenaar. — 19.00 Studio sport. — 19.40 Nieuws. — 19.50 W.K. voetbal. — 21.55 Vijf minuten bedenktijd. — 22.00 The day the earth stood still (SF-film). — 23.35 Nieuws.

RTB 1

19.30 Nieuws. — 20.10 La bonne étoile (show). — 21.15 Ike (f.). — 22.50 Nieuws.

F 1

21.50 Portrait (Jean-Louis Trintignant). — 22.50 Pleins feux (spektakel).

A 2

20.00 Nieuws. — 20.35 Sylvie Vartan (show). — 21.40 De stuwdam van Itaipu (dok.). — 22.35 Menselijke zwakheden (Perversie). — 23.05 Nieuws.

F 3

20.35 Il était une fois le pouvoir (dok.). — 21.25 Korte Franse films. — 22.10 Nieuws. — 22.40 Macao, l'enfer du jeu (film). — 0.10 Gitaarfestival op Cuba.

ARD

20.45 Nieuws. — 22.00 Kerkvalken en draadridders (dok.). — 23.30 Literaire rubriek. — 0.15 Nieuws.

ZDF

19.30 Augenblicke mit Velasquez (portret van deze schilder). — 20.15 Showboat (musical). — 22.00 Nieuws. — 22.15 Das musik-porträt (Luciano Pavarotti). — 0.00 Nieuws.

D 3

20.00 Nieuws. — 20.15 Rudis Tagesshow (show). — 20.45 Waarnemingen in Nigeria en Kameroen (dok.). — 21.45 Ich stelle mich: Wilhelm Becker.

LUX.

21.45 Chopper-squad (f.).

Maandag
12 JULI

BRT

15.45 Ronde van Frankrijk (reportage). — 18.00 Emilie. — 18.05 Sesamstraat. — 18.20 Klein, klein kleutertje. — 18.35 Literatuur op reis: Italië. — 19.05 De mond die brult (strip). — 19.10 Nepal (dok.). — 19.45 Nieuws. — 20.20 Wanneer de wereld zal vergaan (film). — 21.55 Kultuur en beschaving (dok.). — 22.45 Nieuws.

NED 1

18.58 Nieuws. — 19.00 Tweetie. — 19.05 De Flintstones (strip). — 19.30 Het folkloristisch ballet van Mexico (reportage). — 20.20 Een dagje op de bank (dok.). — 21.05 Onder vaders vleugels (f.). — 21.37 Nieuws. — 21.55 Wordt verwacht. — 22.25 Nieuws.

NED 2

18.54 Bereboot. — 18.59 Dieren in beweging (dok.). — 19.25 Shelley. — 20.00 Nieuws. — 20.27 Achter het nieuws. — 21.10 Poldark (f.). — 22.00 Teater thuis: Jakob de Leugenaar (toneel). — 23.40 Nieuws.

RTB 1

19.30 Nieuws. — 20.05 Inedits (kortfilm). — 20.35 Lumières de Paris (film). — 22.50 Nieuws.

F 1

20.00 Nieuws. — 20.35 Chaussette surprise (film). — 22.10 Ziekten in het bloed (gezondheidsmagazine).

A 2

20.00 Nieuws. — 20.35 1789 (toneel). — 22.40 Koncert (Claude Debussy). — 23.15 Nieuws.

F 3

19.20 Gewestelijk nieuws. — 20.00 les jeux de l'été (spel). — 20.35 Laisse aller, c'est une valse (politieparodie). — 22.15 Nieuws.

ARD

20.00 Nieuws. — 20.15 Blut und Ehre (f.). — 21.15 Kontraste. — 21.45 New York, New York (reportage). — 22.30 Tagesthemen. — 23.00 Das makellose Schwert (film). — 0.05 Nieuws.

ZDF

19.30 Country - time mit Freddy Quinn (weternmuziek). — 20.15 Gezondheidsmagazine. — 21.00 Heute - Journal. — 21.20 Der Gast (tv-spel). — 23.05 Apropos Film. — 23.50 Nieuws.

D 3

19.45 Gewestelijk nieuws. — 20.00 Nieuws. — 20.15 Montagabend im dritten. — 21.45 Die geschichte des Chevalier des Grieux und der Manon Leslcaut (f.). — 22.40 Griekenland (dok.). — 23.25 Nieuws.

LUX.

20.00 Mission impossible (f.). — 21.00 Le secret de Santa Vittoria

Dinsdag
13 JULI

BRT

15.30 Ronde van Frankrijk. —

NED 1

18.58 Nieuws. — 19.00 De meeu- 18.00 Emilie. — 18.05 Er was eens... de mens (strip). — 18.30 Sprekende planten (dok.). — 18.55 Natuur in Nederland (dok.). — 19.07 K.T.R.O. — 19.45 Nieuws. — 20.20 De goeie ouwe zomertijd (show). — 21.15 Kijk mensen: vergeten tijd. — 22.10 Koncert. — 23.00 Nieuws.

NED 2

18.54 Bereboot (strip). Archibald (strip). — 19.0 kes uit Hazzard (f.). Nieuws. — 20.27 Dalla

wenkolonie (dok.). — hand van de meester 20.25 Running free (is 21.00 De bijbel open. Nieuws. — 21.55 God wil de mensen. — 22.30 Nie

TV Ekspres
De dikste vriend van uw TV.
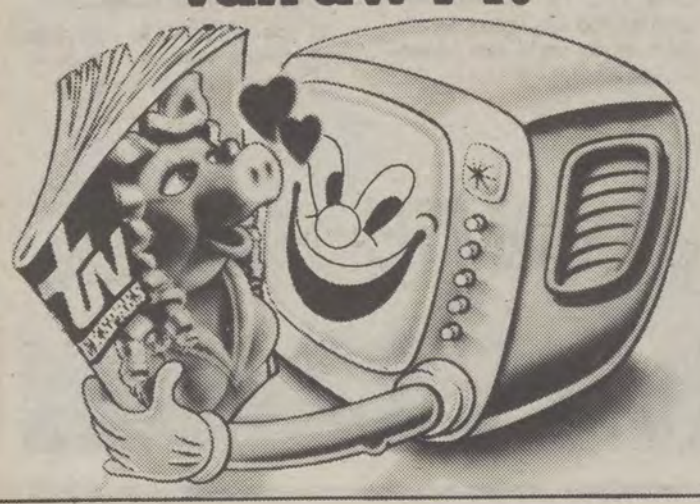

de GRAB

ZATERDAG (10 juli) — Het *voetbaltoernooi* in Spanje loopt naar z'n einde. Vanavond wordt gespeeld voor de 3de plaats. — Bij slecht weer biedt de Vara (Ned. 1) de kinderen een interessant *namiddagprogramma* aan: een sprookje, tekenfilmpjes, een dokumentaire en de onovertroffen „De film van Ome Willem *(Vara's Filmklub).* — De jazzliefhebbers krijgen een terugblik op het unieke jaarlijkse jazzgebeuren *North Sea Jazz Festival* en enkele artiestern die dit jaar zullen optreden worden voorgesteld (AVRO - Ned. 1). — Duitsland 1 zet nog eens een oude horrorfilm op het scherm, een *Dracula* van Tod Browning uit 1931 (zw/w), met de Dracula-vertolker Bela Lugosi en Helen Chandler als Mina. Het verhaal: De vampier, graaf Dracula uit Transsylvanië heeft in Engeland een kasteel laten huren. Hij kan het niet laten bloedzuigertje te spelen en zijn eerste slachtoffer wordt Dwight Frye, uit dank omdat die alles i.v.m. de huur heeft geregeld. Zijn volgende slachtoffer dreigt Helen te worden, de beeldschone dochter van de ziekenhuisdirekteur bij wie Frye in behandeling is. Helens verloofde, een kollega van haar vader, ontdekt wie de graaf is... — RTBF 1 krijgt de lachers op z'n hand met de komische film *Which way to the front* van Jerry Lewis (1970), met Jerry Lewis, Jan Murray, Kaye Ballard. Brendan Byers, een schatrijke Amerikaan die zich stierlijk verveelt, is wàt gelukkig wanneer hij zijn oproepingsbevel krijgt om naar de oorlog te vertrekken. De jongen heeft echter tegenslag: de rekruteringsofficier verklaart hem ongeschikt. Brendan is woedend: hem werd nog nooit iets geweigerd! En oorlogje zal hij spelen, al moest hij daarvoor z'n eigen leger oprichten...

ZONDAG (11 juli) — Een belangrijke dag: vooreerst is het 11 juli en ten tweede wordt vanavond de finale gespeeld van het toernooi om de *Wereldvoetbalbeker* in Spanje (BRT 2). — I.v.m. de *Guldensporenviering* brengt BRT 1 een rechtstreekse uitzending van een viering, echter wel een weinig kompromitterende en strijdlustige, n.l. die in Kortrijk die zal samengesteld zijn uit fragmenten uit bekende stoeten in Vlaanderen. Wat dat te zien heeft met 11 juli, dat nog steeds een strijddag is, blijft een zwaar vraagteken! — Gelukkig is er ook *Charlie Chaplin* (zw/w) en *Juke Box,* met Paul McCartney en Gerry Rafferty. De aflevering van het feministische magazine *Kijk Haar* gaat over vrouwenwerkloosheid en toekomstperspektieven voor werkende vrouwen (Vara - Ned. 1). — De „betere" sciencefictionfilm uit de periode na WO II, *The day the earth stood still* van Robert Wise (1951) werd gemaakt met een indrukwekkend budget. Robert Wise liet zich in datzelfde genre later nog opmerken met o.a. „The Andromedia Strain" en „Star Trek". Een buitenaards tuig scheert over Amerika en landt nabij het Witte Huis in Washington, een mannelijk wezen, Klaatu, in het gezelschap van een robot stapt uit. Klaatu heeft een vredelievende boodschap voor de president. Zijn optreden wordt echter verkeerd begrepen. Er valt een schot. Klaatu wordt geraakt. Met: Michael Rennie, Patricia Neal, Hugh Marlowe, Sam Jaffe. Dit is de eerste in een reeks van 5 sf-films, die de VPRO in de onmiddellijke toekomst wekelijks zal uitzenden (Ned. 2).

MAANDAG (12 juli) — De liefhebbers van science-fictionfilms worden in de watten gelegd. Gisteren was er op VPRO (Ned. 2) „De dag dat de aarde stilstond" en vanavond draait BRT *Wanneer de wereld zal vergaan* (The day the earth caught fire) van Van Guest (1960). Met Janet Munro, Leo McKear, Edward Judd. Even onverwachte als rampzalige gebeurtenissen teisteren de aarde. Niemand weet wat er aan de hand is. Het wordt dramatisch wanneer Europa onder een verstikkende hitte komt te liggen en aan watertekort begint te lijden. De wetenschappelijke redakteur van een Londense krant komt een en ander te weten... Dat het gewaardeerde gevarieerde filmmagazine, tevens het langstlopende programma (na het joernaal), op het Nederlandse scherm, „Voor een briefkaart op de eerste rang" zo plots uit het KRO-pakk betekent niet dat de KRO de filmlie laat. Vanavond start op Ned. 1 het delijks filmmagazine van KRO *Wor* tatie: Dieuwertje Blok die al eerde redaktiesekretaresse is van het K „Studio". Uit deze eerste aflevering dat er al een 2de vervolg is op de met Sylvester Stallone: „Rocky III rubriek zal uiteraard worden beste volgende donderdag in Nederland Wie nog niet film-ziek is kan nad *Jakob de leugenaar* (Jakob, der Lü se TV-film naar de gelijknamige Becker, die een groot deel van zij Pools getto en in Duitse koncen bracht. De film speelt zich af in 194 waar de joden een ondraagbaar be bedreigd met wegvoering en uitr meend leugentje zet de jood Jakol reeks „Teater thuis" van Vara) (N

DINSDAG (13 juli) — De a tenschappelijke reeks natuurdoku *naar...* (In search of...) gaat over spre bij worden vragen gesteld als : Kur niceren? Reageren planten op gev van de mens? — In de reeks dok roemde schilderijen *Honderd be* wordt het doek „Het bad" van de impressionist Edgar Degas bespr bezichtigen in het Louvre in Parij

WOENSDAG (14 juli) — hun voordeel halen door te kijken de reeks dokumentaires *Onze vr* deze reeks kunnen zij kennis mak leven en werken in de andere lids aflevering van vanavond is gewij middagmagazine *Op het Schildpa* 18 u. 05 wordt een portret gesche Francesco Goya *(Er was eens ee* BRT). — Vanavond zal wel de gr naar *Limlight,* een film van Charlie Met: Charlie Chaplin, Claire Bloom Keaton, Norman Lloyd. De film is van een ouder wordende komie

Claire Bloom en Charlie Chapli in Limelight.
(Woensdag 14 juli op Ned. 1 (Tr

(dok.). — 19.25 De
le meester (film). —
ng free (ishow). —
ijbel open. — 21.37
1.55 God wil wonen bij
— 22.30 Nieuws.

oot (strip). — 18.59
trip). — 19.05 De Du-
zzard (f.). — 20.00
20.27 Dallas (f.). —

21.20 Avro's wie-kent-kwis. — 22.30 Televizier magazine. — 23.10 De toetand in de wereld. — 23.15 Honderd beroemde schilderijen (dok.). — 23.30 Nieuws.

RTB 1

19.00 Waalse gewestelijke aktualiteiten. — 19.30 Nieuws. — 20.05 Sakuddei (Mentawai-archipel in Indonesië) (dok.). — 21.20 Lucien Leuwen (f.). — 22.20 Les contes du mardi. — 22.45 Nieuws.

F 1

20.00 Nieuws. — 20.35 La camera explore le temps (tv-spel). — 22.35 De kunstenaar Jean Cassou (dok.). — 23.40 Nieuws.

A 2

20.00 Nieuws. — 20.35 Du Rififi à Panama (politiefilm). — 22.15 Musique. — 23.15 Nieuws.

BBELTON

KRO-pakket werd genomen,
O de filmliefhebbers in de steek
Ned. 1 het nieuwe, tweemaan-
KRO *Wordt verwacht.* Prezen-
die al eerder TV-werk deed en
van het KRO-programmablad
te aflevering onthouden wij o.a.
olg is op de film „Rocky" van en
: „Rocky III". Aandacht in deze
orden besteed aan films die de
Nederland in première gaan. —
is kan nadien nog kijken naar
kob, der Lügner), een Oostduit-
gelijknamige roman van Jurek
deel van zijn kinderjaren in een
itse koncentratiekampen door-
ch af in 1943 in een Pools getto
raagbaar bestaan leiden, steeds
ring en uitroeiing. Een goedge-
jood Jakob voor schut... (In de
an Vara) (Ned. 2).

uli) — De aflevering van de we-
natuurdokumentaires *Op zoek*
aat over sprekende planten. Hier-
eld als : Kunnen planten kommu-
nten op gevoelens en gedachten
e reeks dokumentaires over be-
honderd beroemde schilderijen,
ad" van de revolutionaire Franse
egas besproken. Het doek is te
vre in Parijs (AVRO - Ned. 1).

(14 juli) — De kinderen kunnen
or te kijken naar de aflevering van
es *Onze vriendjes van de EG.* In
kennis maken met de manier van
andere lidstaten van de EG. De
nd is gewijd aan *Ierland* (in het
et Schildpadplein) (BRT). — Om
tret geschetst van de kunstenaar
as eens een kunstenaar: Goya -
l wel de grootste aandacht gaan
an Charlie Chaplin (1951, zw/w).
Claire Bloom, Nigel Bruce, Buster
d. De film is het tragische relaas
ende komiek wiens optreden in

rlie Chaplin.

Ned. 1 (Tros) om 19 u. 50).

Londen door een kritischer wordend publiek niet meer gerespekteerd en gewaardeerd wordt. De eens zo beroemde klown belandt in een pensionnetje en zoekt vergetelheid in de drank. Toevallig redt hij een teleurgesteld danseresje van de dood, maar zij houdt er een verlamming aan over. Hij geeft haar de moed op opnieuw te gaan oefenen. Beiden werken zij aan haar terugkeer naar het podium... (TROS - Ned. 1).

DONDERDAG (15 juli) — *Panorama* is aan herhalingen en kompilaties toe. Vanavond wordt de bijdrage van Monique Delvaux over het leven in een kolchose in de Oekraïne uitgezonden (BRT). — De AVRO (Ned. 1) prezenteert een hele pleiade van 's werelds meest bekende akteurs, aktrices, artiesten, musici, entertainers enz. in *The Night of Hundred Stars*, een jubileumprogramma n.a.v. de 100ste verjaardag van de stichting van „The Actor's Fund of America", een Stichting die werd opgericht door de beroemde P.T. Barnum (van het even beroemde cirkus) en Edwin Booth om behoeftigen uit de wereld van het amusement bij te staan.

***Jacqueline en Jean-Louis Trintignant** als Anna Carla Dosio en Massimo Campi, verdachten, cynisch-intellektuele woordspelletjes spelend over het hoofd heen van inspekteur Santamaria (Marcello Mastroianni).*
*In **De zondagsvrouw** (La Donna della Domenica). (Vrijdag 16 juli op BRT om 21 u. 10).*

VRIJDAG (16 juli) — *Allemaal beestjes* pakt de vleermuizen aan en gaat o.a. na wat er allemaal waar is van de talloze vooroordelen die over het enige vliegende zoogdier de ronde doen (BRT). — Vijf Vlamingen, onder wie een vrouw, bereikten de 8.172 hoge top van de Dhaulagiri in het Himalaya-gebergte. BRT brengt in *De witte berg* een reportage over die expeditie. — Met z'n film *De Zondagvrouw* (La Donna della Domenica) licht Luigi Comencini, via een politieverhaal, de hogere maatschappelijke klassen in Turijn door, Siberisch koud, afstandelijk. Tegenover de personages die zich in die hogere kringen bewegen, stelt Comencini de politie-inspekteur, een Siciliaan van bescheiden afkomst, die het leven van deze mensen niet begrijpt. Het verhaal, naar een boek van Fruttero en Luchentini: De uit het arme Sicilië afkomstige inspekteur Santamaria (Marcello Mastroianni) moet de moord onderzoeken op de oude rijke architekt Garrone. Santamaria komt tijdens zijn onderzoek in een wereld waar hij zich niet kan inleven. Er zijn de oude patriciërsfamilies, de rijke of verarmde landadel en nieuw in de streek: de hogere kaders van de op korte tijd tot een industriële macht uitgegroeide Fiat-fabrieken. Bij al die moeite die Santamaria al heeft om dit wereldje te proberen te verstaan, komt nog dat zijn chef hem vraagt de betrokken personen met fluwelen handschoen aan te pakken... (BRT).

F 3

19.20 Gewestelijk nieuws. — 20.00 Les jeux de l'été. — 20.35 Boulevard du rhum (film). — 22.35 Nieuws.— 23.05 De twintiger jaren (dok.). — 23.20 Prélude à la nuit.

ARD

15 Nonsensparade. — 21.00 Report (aktualiteiten). — 21.45 Dallas (f). — 22.30 Tagesthemen. — 23.00 Kunst geht nach Brot. — 23.45 Nieuws.

ZDF

19.30 Im Dutzend billiger (film). — 21.00 Heute-Journal. 21.20 Eine Woche beim „Stern" (reportage). — 22.05 Liebe im Dorf. — 23.35 Nieuws.

D 3

19.45 Gewestelijk nieuws. — 20.00 Nieuws. — 20.15 Zeitzeugen: Paul Frank (gesprek). — 21.00 Lapo erzählt (Decamerone). —21.45 Verboden satire uit de Pruisentijd (dok.). — 22.30 Die Rebellen vom Liang Shan Po. — 23.15 Nieuws.

LUX.

20.00 Médecins d'aujourd'hui (f.). — 21.00 Un sherif à New York (f.).

Woensdag
14 JULI

BRT

15.15 Ronde van Frnkrijk (reportage). — 17.00 Op het Schildpadplein. — 17.30 De Kat (f.). — 18.00 Emilie (strip). — 18.05 Er was eens een tekenaar: Goya (dok.). — 18.30 Buck Rogers (SF-f.). — 19.17 Uitzending door Derden (CVP). — 19.45 Nieuws. — 20.20 Arnold (f.). — 20.45 Spel zonder grenzen. — 22.10 Puur kultuur... over derden (Dr. Erich Salomon, fotograaf). — 22.40 Nieuws.

NED 1

15.30 Roby en Boby. — 15.40 Het goud van de Kraaienberg (f.). — 16.10 Geluksvogels (jeugdfilm). — 18.58 Nieuws. — 19.00 Van gewest tot gewest. — 19.20 Oogst in beeld. — 19.50 Limelight (film). — 21.37 Nieuws. — 21.55 Limelight (vervolg film). — 22.25 Indonesië, de vergeten handelspartner (dok.). — 23.15 Nieuws.

NED 2

18.54 Bereboot. — 18.59 Christina's afscheid (jeugdfilm). — 19.25 Kenmerk (info). — 20.00 Nieuws. — 20.32 Dynasty (f.). — 21.20 Infoshow. — 22.10 De wereld rond: Fautasi (dok.). — 22.35 Taxi (f.). — 23.07 Nieuws.

RTB 1

19.00 Waalse gewestelijke aktualiteiten. — 19.30 Nieuws. — 20.05 La chasse aux trésors (spel). — 21.10 Jeux sans frontières (spel). — 22.40 Nieuws.

F 1

20.00 Nieuws. — 20.35 La camera explore le temps (tv-spel). — 22.20 Koncert (Berlioz). — 23.20 Nieuws.

A 2

20.00 Nieuws. — 20.35 Spécial 14 juillet. — 21.30 Revue du 14 juillet (reportage). — 23.00 Nieuws. — 23.15 Vuurwerk.

F 3

20.00 Les jeux de l'été (spel). — 20.35 Les patates (oorlogsfilm). — 22.10 Nieuws. — 22.40 L'invité de FR 3 (La Marseillaise). — 23.40 De twintiger jaren: Abel Gance (dok.).

ARD

20.00 Nieuws. — 20.15 Regine oder die Falle (tv-film). — 21.35 Kulturele rubriek. — 22.30 Nieuws.

ZDF

20.15 Aktualiteitenrubriek. — 21.00 Heute-Journal. — 21.25 Die Strassen von San Francisco (f.). — 22.15 Rijkdom en problemen van Saoedie-Arabië (dok.). — 23.00 Moslims en kristenen in Duitsland (dok.). — 23.30 Nieuws.

D 3

19.45 Gewestelijk nieuws. — 20.00 Nieuws. — 20.15 Mittwochs in... (info.). — 21.45 De Duitstalige minderheid in België (reportage). — 22.15 Dinner um acht (film). — 23.50 Nieuws.

LUX.

20.00 Hit-parade. — 21.00 La grande peur de 1789 (tv-film).

Donderdag
15 JULI

BRT

15.45 Ronde van Frankrijk (reportage). — 18.00 Emilie. — 18.05 Er was eens... de mens (strip). — 18.30 Juke-box (Emly Starr). — 18.35 Avonturenboeken (f.). — 19.22 Uitzending door derden (SP). — 19.45 Nieuws. — 20.15 Paradijsvogels (f.). — 20.55 Een dorp genaamd Tchernobaevka (reportage). — 21.40 Het Valkenest (f.). — 22.30 Nieuws.

NED 1

5.30 De vondeling (jeugdfilm). — 18.58 Nieuws. — 19.00 Avro's toppop. — 20.00 De kronieken van de planeet Mars (SF-f.). — 21.37 Nieuws. — 21.55 Night of hundred stars (reportage). — 23.30 Nieuws.

NED 2

18.54 Bereboot. — 18.59 Cijfers en letters (spel). — 19.25 De Sulivans (f.). — 20.00 Nieuws. — 20.27 Centennial (f.). — 22.05 Brandpunt. — 22.30 In 't spoor van de mens (f.). — 23.25 Nieuws.

RTB 1

19.00 Waalse gewestelijke aktualiteiten. — 19.30 Nieuws. — 20.05 Verbouwen: dat is ekonomisch! — 20.30 Le plus grand cirque du monde (film). — 22.45 Nieuws.

F 1

20.00 Nieuws. — 20.35 Les nerfs à vif (tv-film). — 22.00 Les cinq piliers del'Islm (dok.). — 22.50 Nieuws.

A 2

20.00 Nieuws. — 20.35 Au pays de Cocagne (tv-film). — 22.35 Show express. — 23.15 Nieuws.

F 3

19.20 Gewestelijk nieuws. — 20.00 Les jeux de l'été (spel). — 20.35 Chère inconnue (film). — 22.10 Nieuws.

ARD

20.00 Nieuws. — 20.18 Wo Bonn der Boss ist (dok.). — 21.00 Bio's Bahnhof (praatprogramma). — 22.30 Tagsthemen. — 23.00 Made in Hongkong (dok.). — 0.30 Nieuws.

ZDF

19.00 Nieuws. — 19.30 Dalli-Dalli (spel). — 21.00 Heute-Journal. — 21.20 Familienbesuch. — 22.20 Chalres Bukowski (portret). — 22.50 Marika und Caterina (tv-dok.). — 0.00 Nieuws.

D 3

19.45 Gewestelijk nieuws. — 20.00 Nieuws. — 20.15 Menschen vom Variete (revuefilm). — 21.40 Kopenhagen 1870-1910 (dok.). — 22.10 Die Pferde von San Marco in Berlin (reportage). — 22.30 Sopa oder Trautes Heim. — 23.05 Nieuws.

LUX.

20.00 Prestige (f.). — 21.00 Gengis Khan (film).

Vrijdag
16 JULI

BRT

14.00 Ronde van Frankrijk (reportage). — 18.00 Emile. — 18.05 Sesamstraat. — 18.20 Klein, klein kleutertje. — 18.35 Timm Thaler (f.). — 19.00 Juke-box. — 19.08 Vleermuizenissen (dok.). — 19.45 Nieuws. — 20.20 De witte berg (dok.). — 21.10 De zondagsvrouw (thriller). — 22.50 Nieuws.

NED 1

18.58 Nieuws. — 19.00 De zeven van Blake (SF-f.). — 19.50 De Willem Ruis Lotto show. — 21.37 Nieuws. — 21.55 De boom der wensen (film). — 23.40 Nieuws.

NED 2

18.54 Bereboot. — 18.59 De merkwaardige dierenshow. — 19.15 De eerste de beste - internationaal. — 20.00 Nieuws. — 20.27 Zomer 1982 (show). — 21.10 Aktua TV. — 21.45 Onze ouwe (f.). — 22.45 A harmony in music. — 23.35 Nieuws.

RTB 1

19.00 Waalse gewestelijke aktualiteiten. — 19.30 Nieuws. — 20.05 Françoise Mallet-Joris: Antwerpen (dok.). — 21.05 Lina Braake fait sauter la banque (film). — 22.35 Nieuws.

F 1

20.00 Nieuws. — 20.35 Claude Nougaro (variété). — 21.30 Crime et chatiment (f.). — 22.35 De bronnen van het schrift (dok.). — 22.55 Nieuws.

A 2

20.00 Nieuws. — 20.35 Le Christ s'est arrete à Eboli (tv-film). — 21.35 Apostrophes (magazine). — 22.55 Nieuws. — 23.05 Charles et Lucie (film).

F 3

19.20 Gewestelijk nieuws. — 20.00 Les jeux de l'été (spel). — 20.35 Aktualiteitenrubriek. — 21.35 Les femmes aussi (oorlogservaringen van kinderen). — 22.30 Nieuws. — 23.00 De twintiger jaren: René Clair (dok.). — 23.25 Prélude à la nuit (Debussy).

ARD

20.00 Nieuws. — 20.15 Glück im Hinterhaus (film). — 21.50 Plusminus (ekonomie). — 22.30 Tagesthemen. — 23.00 Ruhestörung (tv-film). — 0.30 Nieuws

ZDF

19.00 Nieuws. — 19.30 Auslandsjournal. — 20.15 Aktenzeichen: XY... ungelöst. — 21.15 Spass, Spiel, Sport und Spuk (show). — 22.00 Heute-Journal. — 22.20 Aspekte (kultuur). — 22.50 Sport am Freitag. — 23.20 Aktenzeichen: XY...ungelöst. — 23.30 Ritt zum Ox-Bow (western). — 0.45 Nieuws.

D 3

19.45 Gewestelijk nieuws. — 20.00 Nieuws. — 20.15 Mbalachanda - das Land hat Zukunft (reportage). — 21.00 Don McLean (portret). — 22.00 Club 2 (info).

LUX.

20.00 Le riche et le pauvre (f.). — 21.00 L'Idiot (film).

poggenpohl
keukens
Kuchen-Zentrum
Belgiëlei 66,
2000 Antwerpen
Tel. 031-30.07.72

Torhout en Werchter

De zomer, een afwisseling van zonnige perioden en neerslagvlagen, om het met „Ukkel" te zeggen, is meteen ook bijna synoniem geworden van openluchtmanifestaties, festivals en animatie van allerlei slag. Het jazz- (en vooral pop-) festival van Bilzen is in stilte afgevoerd, na meer dan vijftien uitgaven, en de vele medewerkers en inrichters kijken een jaartje de kat uit de boom hoe het allemaal evolueert. Het dubbelfestival te Torhout en Werchter, dat de wimpel heeft overgenomen, is op zijn beurt stilaan te groot geworden. Met elk niet minder dan tienduizend man meer kwam Torhout aan 25.000 toeschouwers, terwijl er een veertigduizend reikhalzend probeerden iets van de Werchtersе programmatie op te vangen. Het dubbelfestival heeft dank zij de uitgekiende programmatie van meer „rustige" acts het euvel van Bilzen weten te omzeilen: de punks en andere jongerenbenden bleven er weg, en maakten er plaats voor twintiger en dertigers die de muziek in zijn evolutie blijven volgen.

Met zestigduizend man is het dubbelfestival een fenomeen geworden: omwille van de invloed die muziek in groeiende mate blijft hebben op de jeugd, en onze artiesten telkens weer een kansje krijgen tot internationale erkenning. Torhout-Werchter: ongetwijfeld een fenomeen voor sociologen.

Sporenviering

Het Vlaams-nationaal feest heeft ook meer en meer muziek in de zeilen. Zaterdag 10 juli is er op de Brusselse Grote Markt kabaret en een optreden gepland: Met Jef Elbers, de groep Stampen en Dagen, waarna samenzang, in regie van Herman Slagmulder, die ook het Zangfeest en de IJzerbedevaart in handen had, vanaf 20 uur. Om nog maar eens de Vlaamse aanwezigheid te Brussel te beklemtonen: allen daarheen. Overal in het Vlaamse land worden gelijkaardige vieringen opgezet.

In het Oostends Casino wordt het bijvoorbeeld een driedaagse, met vrijdagavond de medewerking van Eva Maria (van de tv-reeks „Mezza Musica"), Peter Desmet en het Westvlaams Jeugdsymfonieorkest. Zaterdag om 17 uur bij de paters dominikanen een mis ter herdenking van de Vlaamse dichter Wies Moens. Zondag Vlaamse beiaardklanken, en vanaf 20 u. 30 een koncert door de stadsharmonie met Vlaamse liederen en komposities. In het nabije Sijsele gaat men op kleinkunsttoer: zaterdag vanaf 15 u. zijn Willem Vermandere, Wannes van de Velde en de VBRO-drive-in show te gast, terwijl zondag Walter De Buck en Erik van Neygen komen optreden. In zelfde lijn gaat 11 juli door te Gent: op de binnenkoer van het Gravensteentje en op het nabije Veerlepleintje komen Walter De Buck, Leen Persijn, Rum, Herman Elegast en vele anderen met muziek het feest opvrolijken, terwijl oud-Vlaamse gerechten worden opgediend in middeleeuwse klederdracht. Voor de fervente Mundial-liefhebbers is er in de Ridderzaal een groot scherm voorzien: zij kunnen stiekem even de finale voetbal meepikken tussendoor.

Sergius

PERS*pektief*

De 55ste IJzerbedevaart is over heel de lijn een sukses geweest: een indrukwekkende manifestatie, veel volk, geen incidenten met avonturiers en juiste aksenten, zowel inzake het ekonomisch federalisme als de ontwapening. Dat hebben ook de meeste Vlaamse kranten zo ervaren. Dat de Franstalige pers niet gereageerd heeft, is een bewijs te meer van het onafwendbaar uit elkaar groeien van de twee volkeren.

OOK en vooral op ekonomisch gebied groeien Vlaanderen en Wallonië verder uit elkaar. Dat zegt **Gazet van Antwerpen:** *„Inzake ekonomie en financiën zijn er in Vlaanderen en Wallonië totaal verschillende opvattingen gegroeid. Water en vuur zijn niet te verzoenen en de Waalse ekonomische visie valt niet te rijmen met de Vlaamse opvattingen terzake.*
" Vandaar dat dit land een fundamentele keuze moet maken. Als minderheid kunnen de Walen het potverteren op Vlaamse kosten afzweren en de visie van de meerderheid tot de hunne maken. Als zij dat niet kunnen of wensen dan moeten hieruit de nodige konsekwenties getrokken worden en moet het Vlaamse geld in Vlaamse handen blijven.
" Het is de allereerste keer dat het IJzerbedevaartkomitee op dit stuk een zo radikale en duidelijke taal spreekt. De politiek doet er goed aan deze woorden niet in de wind te slaan, wil men erger voorkomen."

HOPELIJK hebben de „Vlaamse" CVP'ers de boodschap van de IJzer ook begrepen want binnen de CVP wordt de laatste dagen weer een neo-unitair sopje gekookt, in de hoop dat Vlaanderen dat zal slikken. Lees maar **De Morgen:** *„Na 6 maanden voorzitterschap is het Swaelen trouwens allerminst gelukt, zijn partij terug een ziel en een elan te bezorgen. Hoe kan het ook voor iemand die de partij volledig ondergeschikt maakt aan het regeerwerk en bijgevolg bewust afwezig blijft in de grote politieke debatten? Nog altijd zijn Martens en Tindemans de boegbeelden van de kristelijke Volkspartij.*

" De CVP zit dan ook duidelijk in de tang. Bij de travaillistische vleugel groeien de frustraties, maar ook de Vlaams-overtuigden worden ziek van de dubbelzinnigheden. Als Tindemans in naam van het centraal gezag de Vlaamse raad elke inspraak in de raketten-kwestie ontzegt, is dat symptomatisch voor een konservatief en unitair réveil in de kristen-demokratie. Trouwens, in geen enkele partij is het heimwee naar het unitaire België zo groot als in de CVP."

NU ja, als de CVP de les van 8 november nog niet begrepen heeft, moet ze maar es afwachten wat er op 10 oktober zal gebeuren. Wie niet horen wil, moet voelen.

Tweede tema van de week: het abortusdebat in de Kamer. Of beter: het debat om een jaar lang de straffen op te schorten, want **fundamenteel** was het Kamerdebat niet. Alleen wilde men een bres slaan in de wetgeving, in de hoop dat dié bres niet meer te dichten zou zijn. In **De Standaard** wijst Ruys op de deskundige inbreng van de VU en de overdreven benadering van de CVP: *„Aan de andere kant stond een kristen-demokratische fraktie, waarvan de woordvoerders soms niet terugdeinsden voor erg plastische beschrijvingen en uitdrukkingen, die hun afschuw voor de zwangerschapsafbraak moesten illustreren. Die barokke en té geladen benadering werd gelukkig gekorrigeerd door de evenwichtige, rustige — en niet minder afwijzende — argumentatie van de Volksunie-woordvoerder, Frans Baert, die met zijn juridisch redeneertalent de gevaren van het wetsvoorstel van Leona Detiège op een indrukwekkende manier aantoonde."*

HOPELIJK hebben Leona Detiège en haar (hoofdzakelijk Waalse) vrienden het echte abortusdebat niet op de lange baan geschoven door hun onbesuisd voorstel. Want de echte problematiek is nauwelijks aan bod gekomen. En die is immers veel ruimer dan abortus alleen. Dat zegt ook **Het Volk:** *„De strengere bestraffing van de verkrachting is een stap in de goede richting, het scheppen van een kindvriendelijk klimaat een andere. Met dit laatste bedoelen we de hartelijke opvang van niet gewenste kinderen, de zorg voor en het geloof in de mogelijkheid tot ontplooiing van het gehandicapte kind, de bijstand van vrouwen in de moeilijke ogenblikken die sommige ongewenste zwangerschappen kunnen meebrengen en waarover niemand het recht heeft te oordelen. Met verantwoordelijkheid bedoelen wij ook een goede voorlichting inzake voorbehoedmiddelen en gezinsplanning die niet noodzakelijk de permissiviteit of het egoïsme in de hand moet werken. maar integendeel kan bijdragen tot een harmonische ontplooiing naar meer menselijk geluk. Abortus volkomen legalizeren, betekent al deze verantwoordelijkheden van zich afschudden."*

HOE dan ook, het parlement heeft de laatste weken en maanden in de ogen van het publiek geen goede beurt gemaakt. Ongetwijfeld hebben de parlementsleden daar zelf schuld aan, zoals **Het Laatste Nieuws** schrijft: *„Pleidooien voor de herwaardering van het politiek werk klinken dan ook hol en zonder overtuiging omdat de betrokkenen zich al te graag in de bestaande toestand hebben genesteld. Zelfs al gingen daarbij aanzien en macht te loor.*
" Het parlement zal alleen opnieuw geloofwaardiger worden indien het dat zelf echt wil en daar ook inspanningen wil toe doen, om te voorkomen dat de volksvertegenwoordiging verder afglijdt in haar onverschilligheid en helemaal het vertrouwen van de bevolking verliest.
" Wellicht kunnen kamerleden en senatoren zich daar tijdens hun drie maanden goedbetaalde vakantie even over bezinnen om nadien ook de daad bij het woord te voegen."

DE kritiek van de liberale krant zou geloofwaardiger zijn als zij eerst met de vinger wees naar CVP én PVV, die de kampioenen van het absenteïsme en van de kumul zijn. Daar ligt het schoentje gewrongen. Niet te verwonderen dat die twee partijen voor volmachten zijn. Dan moeten ze helemaal niet meer komen...

Het ontstaan van het schrift

Unieke expositie in het Grand Palais

PARIJS — De beste museummakers zijn ongetwijfeld de Amerikanen (Metropolitan, Modern Art, Guggenheim, enz.), de grootste tentoonstellingbouwers de Britten (bij voorbeeld de Great Jean Exhibition), maar de Fransen spannen de kroon in het „permanent" organizeren van merkwaardige exposities. Zo gaat deze zomer in het Parijse Grand Palais een beslist uitzonderlijke tentoonstelling onder de titel „Naissance de l'écriture". Zij is uitgestald met de gebruikelijke Franse nonchalance, maar het getoonde is indrukwekkend kompleet en de catalogus is een wetenschappelijk opgevat en voortreffelijk geïllustreerd standaardwerk dat jammer genoeg nogal duur uitvalt, maar met de speciale editie van „le petit Journal des grandes Expositions" (4,5 FF) komt u ook al een heel eind. Opmerkelijk is ook dat deze tentoonstelling met een toch hoofdzakelijk teoretische inhoud een zeer ruime belangstelling trekt. Terecht overigens.

Spijkerschrift en hiëroglyfen

De tentoonstelling gaat in wezen over het begin van de menselijke geschiedenis. Immers, de tijden waar geen „geschreven" getuigenissen meer van voorhanden zijn, behoren tot de prehistorie (zo bij voorbeeld ook de rotstekeningen of bepaalde beschilderde recipiënten die niettemin toch al een visuele kommunikatievorm waren). De ondertitel van de expositie is duidelijk wat haar inhoud betreft „cunéiformes et hiéroglyphes" (spijkerschrift en beeldenschrift).

Hiermee wordt bedoeld dat het gaat om twee onderscheiden schriftvormen, behorend tot de westelijke kultuur, die elk met eigen inbreng, en in tussengebieden vaak vermengd, aan de basis lagen van het alfabetische schrijfsysteem dat zelf in de tentoonstelling niet aan bod komt, want de „naissance" was dan al tientallen eeuwen voorbij.

Als definitie van „schriftuur" beperken de samenstellers van de tentoonstelling zich terecht tot wat ik hier vrij vertaal: „Het schrift is de weergave van de menselijke gedachten en taal door middel van tekens... een duurzaam en bevoorrecht intermenselijk kommunikatiemiddel." Het schrift werd in het Midden Oosten, iets meer dan 5.000 jaar geleden, kwasi gelijktijdig „uitgevonden" in twee totaal van elkaar verschillende beschavingen: enerzijds de Egyptische met haar hiëroglyfen, anderzijds de Sumerisch Mesopotamische (wellicht de oudste) met haar spijkerschrift.

De tentoonstelling toont de simultane oorsprong en ontwikkeling van de beide schrifturen door de getoonde „dokumenten" in kronologische vermenging uit te stallen (waardoor ook de inbreng van beide tot het alfabet tot zijn recht komt). Toch blijft ook voor de leek het onderscheid duidelijk, doordat de Egypische voorwerpen aangeduid worden met een pyramideembleem en de Mesopotamische met een Assyrisch ziggurat-teken. Het gebruik van zand (Egypte) en gebakken klei (Mesopotamië) als ondergrond voor de getoonde voorwerpen lijkt me wat vergezocht, al was klei natuurlijke en bepalende faktor voor het ontstaan van het spijkerschrift.

Een fascinerend onderdeel van de expositie handelt over het ontcijferen van de beide schriftvormen: het spijkerschrift door H. Rawlinson (en J. Oppert) en de hiëroglyfen door J.-F. Champollion die in de catalogus niet zonder enig chauvinisme zelfs de „inventeur des hiéroglyphes" genoemd wordt.

De tentoonstelling in haar geheel beschrijven is onbegonnen werk. De uitvoerige didaktische fragmenten, die nauwelijks samen te vatten zijn, zijn daartoe (gelukkig) te talrijk. Ik beperk mij dus tot het vermelden van enkele estetische hoogtepunten, al is vaak de kleinste kleitabel een meesterwerkje van inventiviteit, expressiekracht en gevoel van typografische harmonie.

De schoonheid van het schrift

De alles overheersende indruk van deze expositie betreft het schrift als symbool, als noodzaak zelfs, van beschaving, kultuur, intellekt en gevoel (en het oprukken van de hedendaagse audiovisuele, computer en digitale kommunikatie zal van daaruit des te nadrukkelijker als een verlies aan beschaving ervaren worden). Omwille van financiële problemen telt de tentoonstelling „slechts" ruim 300 nummers, wat nog altijd een vrij genereus aanbod is, vooral omdat het „slechts" afkomstig uit de kollekties van de Parijse musea. Niettemin, dat de Steen van Rosetta, eigendom van het British Museum, ontbreekt, is onvergeeflijk.

Scribe, Egypte, Vde dynastie, plusminus 2500 vóór Kristus.

Het mooiste beeld van de tentoonstelling is ongetwijfeld dat van scribe (schrijver) Nebmertouf werkend aan de voeten van de heilige aap Thot, de god van het schrift en patroon van de schrijver. Het beeld (graniet, plusminus 1400 vóór Kristus) is amper 20 centimeter hoog, maar zo getuigend van een geestelijke mens-dier-kosmos verbondenheid dat het een uitzonderlijke ontroeringskracht heeft. Het meer klassieke schrijversbeeld dat getoond wordt, de beroemde „Scribe-accroupi" uit de kollektie van het Louvre (zowat 2620 tot 2350 vóór Kristus, ongeveer een halve meter hoog, van beschilderde kalksteen, met stukken in hout, albast en kristal) is ronduit schitterend en kan beslist de vergelijking doorstaan met de legendarische scribe uit het museum van Kaïro.

Verder zijn er uiteraard de prachtige stela's, wezenloos mooie papyrussen, en als absolute topper het „mes van Djebel el Arak" (3500 tot 3100 vóór Kristus). De expositie „Naissance de l'écriture" is zo onthullend mooi dat zij een treinrit beslist waard is, en als u toch naar het zuiden gaat...

Nic van Bruggen

Naissance de l'écriture
Grand Palais
Generaal Eisenhowerlaan, Parijs
tot 9 augustus (dinsdag gesloten)

Een podium voor het poëtische woord

Beauvoordes 8ste Poëziefestival

Vinkem en Wulveringem zijn twee rechthoekige dorpskernen van ieder 700 meter omtrek, met in het midden van elk een monumentale kerk. Er is bovendien nog zoveel groen dat dichter Clem Schouwenaars schreef:
„Kom van Izenberge of Houtem
of dieper uit het land, het noorden
of de zeekant uit, je ziet
de bomen van Beauvoorde."
Vinkem en Wulveringem zijn tweeling-gemeenten die zo in elkaar verstrengeld lagen dat de ene kant van de hoofdstraat bij het eerste dorp en de andere kant bij het tweede dorp behoorde. Niet te verwonderen dat de schoonste fusie, die ooit tot stand kwam, deze was van 1971 onder de naam Beauvoorde, naar de naam van het omgroend kasteel Beauvoorde. Dichter Jan D'Haese schreef het in zijn „Ode aan Beauvoorde":
„Toren van Vinkem
toren van Wulveringem:
één dorp".

De toren van Vinkem.

Voor de achtste keer organizeert de vzw Opbouwwerk IJzerstreek het Beauvoords Poëziefestival in de 17de eeuwse Driekoningenschuur, telkens om 20 u.
Op maandag 12 juli a.s. komt niemand minder dan *Lia Timmermans* spreken over „Poëzie in het werk van mijn vader". Dat het hier niet alleen over de dichtbundel *Adagio* zal gaan, spreekt nogal vanzelf. Poëzie vind je ook in talrijke sfeervolle passages van het zogenaamde prozawerk van Felix Timmermans. Een wie beter dan zijn dochter Lia, de fijnzinnige en de taalbegaafde, zal daarover met zwier kunnen spreken?
Op woensdag 14 juli beheerst Tine Ruysschaert het podium. Zij brengt „Reinaert De Vos". Hoe zij zich inleeft in dit lange dierenepos, hoe zij de spot, het subversieve, de humor ervan, hoe zij de levendigheid, de frisheid en de zeggingskracht van dit meesterwerk weet te vertolken grenst aan het uitzonderlijke. Zonder enige overdrijvingen smeedt zij de soberheid tot een indringende kracht.

Op vrijdag 16 juli komt een derde dame naar de Driekoningenschuur, namelijk dichteres *Jo Gisekin*, kleindochter van Stijn Streuvels. Ze bezingt bij voorkeur alledaagse dingen uit het leven, vindt er poëtica in en weet ze dan te verwoorden in klaar-eenvoudige taal. Van haar hand verschenen reeds drie dichtbundels: „Een dode speelgoedvogel" waarmee ze in 1972 de poëzieprijs van de provincie Antwerpen bekwam, „Klein huisboek" in 1975 en in 1977 „Ach hoe sereen en listig de narcissen van april".

Jo Gisekin wordt zeker en vast voor velen een ontdekking!

Op maandag 19 juli besluit kunstkriticus *Jan D'Haese* het Beauvoords poëziefestival met een vierde avondprogramma „Cyriel Buysse, 50 jaar geleden gestorven". Wie de laatste tijd 's middags op radio Brussel wel eens een tekstvoordracht uit Buysses werk heeft gehoord, weet dat tussen de realistische beschrijvingen, door Buysse heelwat poëtische passages heeft geschreven. Jan D'Haese staat borg voor een kernachtige benadering, laat ons maar schrijven, voor een gloedvol doordringen van Buysses werk.

De toegang voor elk afzonderlijk programma is 80 fr., voor Reinaert De Vos 120 fr., voor een abonnementskaart voor de vier avonden samen 300 fr. Plaatsbespreking genummerde kaarten vanaf 1 juni '82 op de Dienst voor Toerisme, Grote Markt 1, 8480 Veurne, tel. 058-31.21.54.

SPORT

Mundial onthoofd

Maandagnamiddag was de Mundial onthoofd. Door de overwinning van Italië tegen Brazilië werd het enige elftal dat de neutrale toeschouwers (of kijkers) nog spelvreugde kon waarborgen koudweg uitgeschakeld. Het sukses van de Italianen kan in de komende jaren zwaar doorwegen op de ontwikkeling — of beter de stagnatie — van het wereldvoetbal.
De cijferaars werden immers andermaal in het gelijk gesteld. Het volstaat niet elf behoorlijke spelers op te stellen om gegarandeerd overwinningen te behalen. De organizatie en de taktische discipline zijn minstens even belangrijk om maar niet over de fysieke slagvaardigheid — een beschaafde uitdrukking voor hardheid en brutaliteit — te spreken.

Brazilië had inderdaad een goed, alhoewel geen „groot" elftal. Daarvoor ontbrak het overheersend talent dat zijn stempel op de akties kon slaan. Maar Brazilië was de enige ploeg die technisch sterk onderlegde spelers in lijn bracht, die met meer mankracht voorin dan achteraan durfde opereren.
Het heeft allemaal niet volstaan. De verdediging viel inderdaad te licht uit. Doelman Waldir Peres kan met ontroerende standvastigheid naast de gemakkelijkste ballen grijpen en de verdedigers voor hem kennen amper het verschil tussen man- en zonedekking. Het kost hen de wereldtitel die zij om hun positieve instelling verdienden. Maar ook in de spits van de aanval ontbrak het Brazilië aan een leidinggevende klasbak. De lange Serginho was nooit een topvoetballer. Dat is ze offensief zwaar opgebroken.
De Italianen, sinds maandagavond met West-Duitsland de grote favorieten voor de wereldtitel, dankten hun triomf in aanzienlijke mate aan Paolo Rossi. Die Rossi karakterizeert het Europees voetbal beter dan gelijk wie. Voor twee jaar werd de man voor lange tijd geschorst voor bewezen omkoperij. Maar op de Mundial mocht hij schaamteloos met het azuurblauwe shirt rondlopen. Het bewijst enkel dat in het Europees voetbal geen morele norm meer bestaat. Topvoetbal hoort op ons kontinent niet langer thuis onder sport. Het resultaat en het geldgewin zijn de enige nog overblijvende motieven voor topspelers, topklubs en... de nationale voetbalbonden. Italië, de vader van het spelbederf en de standvastige voortrekker op de weg naar de voetbalvervuiling, wordt misschien wereldkampioen. Wij willen er liever niet aan denken... Alhoewel we graag toegeven dat de voetballers van het Appenijns schiereiland in aanleg bij de besten van de wereld hun plaats hebben. Welk een weldoende uitstraling zou hun voetbal niet hebben indien zij hun talenten in een offensieve speelstijl en met een positieve ingesteldheid moesten durven of willen (of mogen...) aanwenden.
Want de Mundial '82 is wellicht de zwakste uit de geschiedenis. De meeste wedstrijden zijn van beschamend niveau.
In de tweede ronde kreeg men gewoon koppijn van wedstrijden als Engeland—Duitsland, Spanje—Engeland, Rusland—Polen en Ierland—Oostenrijk. De Rode Duivels komen op het lijstje niet voor. Daaruit mogen geen verkeerde konklusies worden getrokken. Hun positieve bijdrage beperkte zich tot de openingswedstrijd tegen Argentinië. Nadien faalden zij ergerlijk tegen El Salvador, Hongarije en Polen. Tegen Rusland voetbalden zij behoorlijk tot aan de zone van de waarheid. Toen zij in de beslissende faze van de aktie lef en vindingrijkheid moesten aanwenden bleken zij ontroerend eensgezind afwezig. Er is voor ons heus geen enkele reden om van een geslaagde campagne gewag te maken. Bovendien staat het onomstootbaar vast dat de heren op het professionele vlak weer ernstig in de fout zijn gegaan. Maar daarover werd tussen de spelers en de pers een „stilzwijgende vrede" gesloten...
Positief in de tweede ronde was enkel de arbitrage. Spanje werd niet naar de halve finale gefloten. Het gastland had wellicht het ongeluk ondergebracht te zijn in een reeks met Engeland en West-Duitsland. Twee landen die binnen de Fifa heel wat invloed kunnen aanwenden. Hermann Neuberger bijvoorbeeld, de voorzitter van de Westduitse voetbalbond en één der ondervoorzitters van de Fifa, zou nooit duldden dat West-Duitsland hetzelfde lot onderging als... Joegoslavië! Maar desondanks was er op het vlak van de spelleiding onmiskenbaar verbetering merkbaar. Een definitief oordeel daaromtrent zullen we ons evenwel pas na de finale van zondag kunnen vormen.

Paolo Rossi

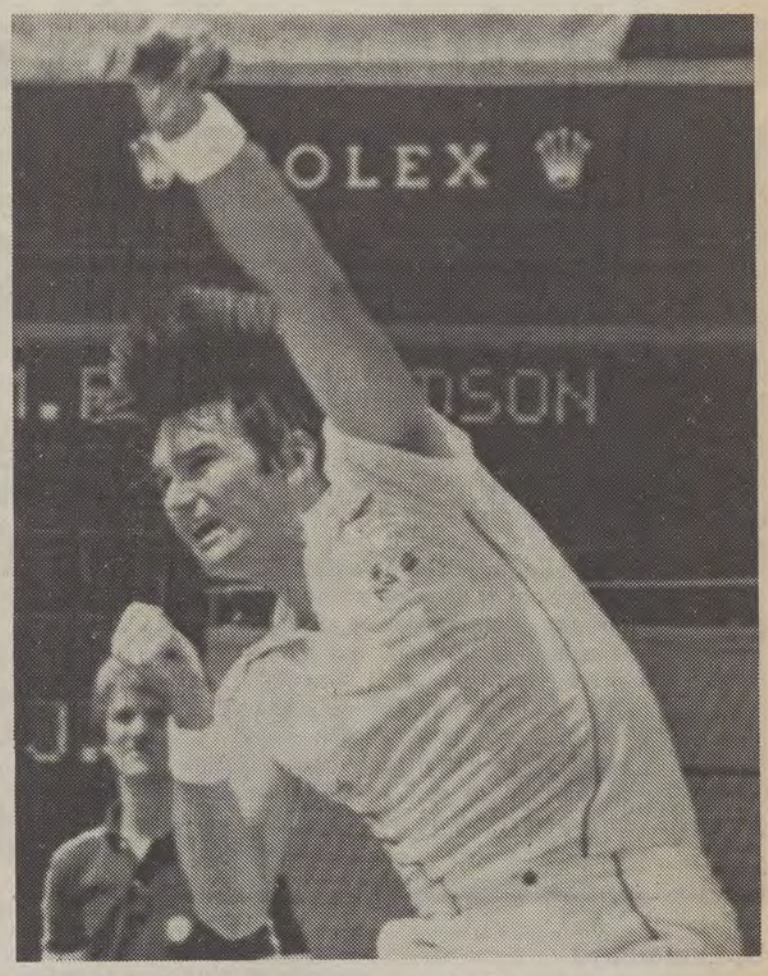

De populairste ter wereld

Acht jaar nadat hij op Wimbledon officieus tot wereldkampioen tennis bij de heren werd gekroond heeft Jimmy Connors opnieuw het meest prestigieuze kampioenschap van het jaar gewonnen. Jimmy Jumbo Connors wordt in september dertig. Jarenlang al is hij de populairste tennisspeler ter wereld. Hij koppelt enorme klasse aan een explosief karakter en een tomeloos temperament. Zijn wijze van spelen — offensief, gedurfd en krachtenslopend — spreekt tot de verbeelding van het publiek. Bovendien genoot Connors jarenlang de eer de enige echte konkurrent van Bjorn Borg te zijn. Welk palmares zou Connors niet kunnen voorleggen indien hij in de tweede helft van de jaren zeventig niet op de tennisgod uit Scandinavië zou zijn gebotst? In 1974 wees alles op een langdurige Connorsheerschappij. Dat jaar zegevierde hij in Melbourne, Wimbledon en Forest Hills. Indien Philippe Chatrier, de voorzitter van de Franse tennisfederatie, hem de toegang tot Roland Garros niet had ontzegd zou hij de Grand Chelem gegarandeerd hebben rondgemaakt. In die tijd bestond er immers geen „partij" voor the angry young man uit Illinois.

Want Jimmy Connors schitterde niet enkel op het gras en het gravel. Ook zijn privé-leven werd druk besproken. Tot hij in oktober '78 huwde met Patti McGuire, een uiteraard niet onaantrekkelijk fotomodel die ooit nog de cover van „Playboy" opvrolijkte.

Connors' persoonlijkheid ontwikkelde zich met het verstrijken der jaren overigens in gunstige zin. Hij is nu de onverbiddelijke kamper die de man aan de overzijde van het net een wedstrijd lang „haat" maar die na afloop van de jongste Wimbledonfinale toch enkele troostende woorden overhad voor John McEnroe die vooraf herhaaldelijk had laten blijken dat gans de wereld het weer op hem gemunt had.

John McEnroe blijft ook na Wimbledon de begaafdste speler van zijn generatie. Zijn overheersende klasse plooide evenwel onder het geweld en de wilskracht van zijn tegenstander die met de jaren met almaar grotere verbetenheid de hoogste triomf najoeg. De overwinning van Connors is een zegen voor de tennissport die door het tijdelijk (?) verdwijnen van Borg toch wel op een keerpunt schijnt gekomen.

Bij de dames bleef de begeestering zelfs in de eindstrijd achterwege. Navratilova won voor de derde keer. Zij ontwikkelde uiteraard meer kracht en sterkte dan Chris Evert die voor de zevende keer in negen jaar in de finale stond en voor de vierde keer verloor. Evert tennist met meer gratie en elegantie dan de „mannelijke" Navratilova maar de echtgenote van John Lloyd houdt teveel vast aan risicoloos baselinespel om de massa te kunnen begeesteren.

Intussen schijnt de veelbesproken Navratilova — haar privéleven is homosexueel gekleurd en het hoeft geen betoog dat de Amerikanen, die zowaar nog katholieker proberen te zijn dan de paus, daar aanstoot aan vinden — op weg naar de Grand Chelem. Zij won al in Melbourne en Roland Garros en voegde daar dus nu Wimbledon aan toe. Indien zij in september zegeviert in Flushing Meadows, en dat ligt nu toch in de lijn der verwachtingen, wordt zij de opvolgster van Margaret Court die in 1970 de vier tornooien op haar naam schreef.
Toch staat het buiten twijfel dat het damestennis aan bloedarmoede lijdt. De 38-jarige Billie Jean King geraakte zowaar nog tot in de halve finales. Het zegt misschien niet alles maar toch veel. Want jarenlang al treden in het damestennis nieuwe namen naar voor (Jaeger, Hanicka, Mandlikova, Turnbull...) die slechts kortstondig hoge verwachtingen mogen koesteren. Wimbledon 1982 was Wimbledon van Jimmy Connors. Daarmee redde hij een kampioenschap dat te zeer leed onder de regen en de afwezigheid van Borg, Lendl en... de Argentijnen Villas en Clerc.

Goede start

Traditiegetrouw hebben onze renners een goede Tourstart genomen. Voor Ludo Peeters en Daniel Willems waren er al onmiddellijk ritoverwinningen vastgelegd.

**Het was trouwens een verademing ook eens wielrenners op het kleine scherm te zien rijden na dat eindeloos durend voetbalgeweld. Desondanks werden we door een in Het Nieuwsblad verschenen interview met Bernard Hinault gesterkt in onze overtuiging dat de jaarlijkse tocht door Frankrijk moeilijk de mensen zal kunnen blijven boeien. De kleine Bretoen verklaarde onomwonden dat hij er niet aan denkt één pedaalslag méér te geven dan strikt nodig. Aan bravoure en spektakel heeft hij geen boodschap. Hij wil geen huzarenstukjes afleveren zoals zijn illustere voorgangers Coppi, Bobet en Merckx. Hij wil overigens ook niet met hen vergeleken worden. Hinault zegt van zichzelf dat hij niet is als de anderen, dat hij zijn gedragswijze uitstippelt zonder zich te bekommeren om het publiek en de sport. Voor hem, aldus Hinault, telt enkel het resultaat. Wij menen dat de kleine Bretoen zich niet ongerust hoeft te maken over zijn toekomst. Wanneer hij met de gegeven mentaliteit stopt als wielrenner wacht er hem nog een schitterende carrière als... voetbaltrainer.
Voor de Tour en de wielersport kunnen we alleen maar hopen dat de weinige outsiders die het peloton nog rijk is hem zullen durven aanvallen en zich niet langer goedschiks bij het overwicht van de Bretoen zullen willen neerleggen. Want insiders vertellen luidop dat Hinaults kwaadste konkurrenten liever risicoloos achter de favoriet eindigen dan ongewild bij te dragen tot het verrassend sukses van een gelijke...**

Vlaams Nationaal **Wij** Weekblad

in de Volksunie

Na zes jaar VU-medebestuur

VU-Aarschot: programma en kandidaten

10-10-'82

Op zondag 27 juni ll. — na wekenlange inspanningen van bestuursleden en mandatarissen — konden tegelijkertijd het komplete programma en al een groot deel van de kandidaten voor oktober a.s. voorgesteld worden aan publiek en pers.
Voorzitter Jos Bruyninckx schetste de totstandkoming van lijst en programma, gaf reeds de grote lijnen van de campagne, en stelde tenslotte de aanwezige kandidaten voor aan de leden en de pers. Schepenen André De Samblanx en Sim Verbruggen gaven dan ieder voor een deel een uiteenzetting over de (uitvoerige en grondige) beleidslijnen, die de VU met de nieuwe gemeenteraad wil gaan volgen.
Sinds 1970 (1 zetel) en 1976 (2 zetels en deelname in het kollege) is de VU in Aarschot (een bastion van blauw en geel) inmiddels een niet meer weg te denken, of te willen, politieke faktor geworden. In soms moeilijke omstandigheden werd de VU gestaag uitgebouwd, en groeide de elektorale positie navenant. Wij zijn dan ook hoopvol gestemd wat betreft de resultaten van oktober a.s. en de verdere werking daarna.
Na zes jaar ervaring in de meerderheid (PVV-SP-VU), en met wat daarbij werd geleerd, werden nu de beleidslijnen voor de toekomst geschetst.
Het accent, doorheen het hele programma, ligt op de openheid van bestuur, aandacht voor de kansarmen en, last but not least, de kleinschaligheid in vele aspekten.
Inzake bestuur en gemeentediensten streeft de VU naar o.m. deelgemeenteraden, spreekplicht voor ambtenaren, een ombudsman, en algehele demokratizering en openbaarheid van bestuur.
Inzake onze woonomgeving wordt nogmaals de betrokkenheid van de burger, de kleinschaligheid en de strenge bescherming van het milieu benadrukt. Het gemeentelijk onderwijs, pluralistisch en volks, dient verder in stand gehouden, waarbij ook het „tweede-kans-onderwijs" dient uitgebouwd. Ook voor sport, kultuur en toerisme, ligt de nadruk weer op kleinschaligheid en het volkse, niet op de kompetitie of het professionele. Voor de jeugd streeft de VU naar een jeugdbeleidsplan, en naar de konkrete betrokkenheid bij het beleid, ook en vooral van de niet-georganizeerden, die in ons koepelsysteem weinig of niet aan bod komen. Voor de handel en industrie, is er de reeds bekende KMO-bevordering (ook weer het kleinschalige) en de aktieve politiek die ook een gemeente kan of moet voeren.
In het uitgebreide OCMW-hoofdstuk wordt vooral gehandeld over een rechtvaardige verdeling van de lasten tussen armen en begoeden, een blokkering van het personeelseffektief en, ondanks de financiële toestand, het behoud van de huidige diensten, omdat bij afschaffing immers juist weer kansarmen zouden getroffen worden.
Voor dit beleid werden dan kandidaten gezocht, waarvan er inmiddels een 25-tal (van de 29) bereid werden gevonden. Zodra deze lijst kompleet is, zal ze hier verder medegedeeld worden. Wij geven alvast de kop van de lijst: 1. Sim Verbruggen (uittredend schepen); 2. André De Samblanx (uittredend schepen); 3. Vic Meulebergs (zelfstandige); 4. Eli Goossens (houthandelaar); 5. Miet Holemans-Van Innis (huisvrouw); 6. Toon Macke (leraar, oud-gemeenteraadslid); 7. Marc De Groodt (ingenieur).
Namens het bestuur en de leden, wensen wé deze „trekkers" en alle kandidaten alvast een stevige en suksesvolle kampagne en vruchtbare mandaten na 1 januari.

Jaak Indekeu

VU-Mechelen stelt lijst voor

In statutaire vergadering, bijeengekomen op 29 juni ll., heeft het bestuur van de Volksunie-afdeling Mechelen volgende lijstsamenstelling voor de aanstaande gemeenteraadsverkiezingen goedgekeurd.

Alle vernoemde kandidaten hebben hun plaats aanvaard en ondertekend voor akkoord.
1. Oscar Renard, burgerlijk ingenieur, gemeenteraadslid; 2. Kris Van Esbroeck, parlementair ambtenaar, gemeenteraadslid; 3. Firmain Verlinden, staatsbediende, gemeenteraadslid (Hombeek); 4. Hilda Uytterhoeven, medische analyste, gemeenteraadslid; 5. Koen Van Nieuwenhove, ambtenaar, lid OCMW; 6. Bart De Nijn, leraar; 7. Herman Dubin, bediende (Muizen); 8. Herman Keldermans, industrieel ingenieur (voorzitter VU afd. Mechelen); 9. Emiel Keuleers, bediende (Hombeek); 10. Eddy Luyten, zaakvoerder; 11. Karel Mertens, leraar (Leest); 12. In beraad (Heffen); 13. In beraad (Walem); 14. Rosa Verbist, regentes huishoudster; 15. Louisa Vander Elst-Dethier, lerares lichamelijke opvoeding (Muizen); 16. Paul Holsters, laborant; 17. Godelieve Van Moer-Pintens, verpleegster (Leest); 18. Jean Linsen, staatsbediende; 19. Koen Devos, student; 20. Wilfried Cauwenbergh, hoofdboekhouder; 21. Louisa Vermeulen (echtg. Baetens), bewaarschoolonderwijzeres (Hombeek); 22. Jan Bastiaens, bediende (Muizen); 23. In beraad; 24. Joris Swartebroeckx, dekorateur; 25. Gerlinde Buts, sekretaresse (Schonenberg-Hombeek); 26. Martine Era; 27. Vera Servaes (Battel); 28. In beraad; 29. Toon Sneyers, arbeidsanalyst (Leest); 30. In beraad; 31. Antoon Baarendse, elektricien (Leest); 32. Jenny Dockx, herbergierster; 33. In beraad; 34. Frans Callaert, industrieel ingenieur (Muizen); 35. Willy Van Herp, technisch advizeur, auteur; 36. Peter Nijsten, arbeider; 37. Wouter Marivoet, bediende; 38. In beraad; 39. Fons Van de Werf, imker, oud-gemeenteraadslid; 40. Wim Jorissen junior, student; 41. Walter Jaspers, geneesheer (Hombeek), gemeenteraadslid.

(De 38ste plaats wordt in onderling akkoord voorlopig voorbehouden voor volksvertegenwoordiger Joos Somers.)

Jan Puimège-single als aandenken

Toen op 25 april ll. in het Merksemse Sportpaleis het applaus voor het 45ste Vlaams Nationaal Zangfeest uitgestorven was, kon niemand vermoeden dat één van de mensen die daar suksesvol had opgetreden, zo snel en op zo'n jonge leeftijd zou heengaan.

De verslagenheid was groot toen amper een maand later, op 23 mei, het overlijden van Jan Puimège werd meegedeeld. Onmiddellijk na het Zangfeest kwam van alle kanten de vraag of de uitgevoerde nummers nergens verkrijgbaar waren. Het werd ons al vlug duidelijk dat het optreden van deze jonge, Vlaamse kleinkunstenaar erg in de smaak gevallen was bij het grote publiek.

Op 30 juni ll. verschenen op plaat: „Vlaanderen, mijn vaderland" en „Ken jij dat land?".

Wie deze plaat wil bestellen (95 fr. plus 20 fr. verzendingskosten), kan dat op volgende adressen: De Scherf VZW, Sanderusstraat 14 te 2000 Antwerpen, Banknr. 220-0432041-39; Sekretariaat ANZ, Vrijheidsstraat 30-32 - bus 14, 2000 Antwerpen; Sekretariaat Davidsfonds, Blijde Inkomststraat 79, 3000 Leuven; De Coremans Kring, VU arr. Antwerpen, Banknr. 402-9088941-38. Met vermelding „Single J. Puimège-Vlaanderland", 95 fr. (+ 20 fr. verzendingskosten).

GULDEN SPOREN VIERING

zaterdag 10 juli om 20 uur
op de Grote Markt te Brussel

BROUWERIJ
MOORTGAT
BREENDONK
Tel. 031-86.71.21

Voor «AL» uw bieren
en limonades

Bijhuizen: Cogels Osylei 73
2600 Berchem-Antwerpen
Tel. 031-36.10,11

Deheegher Jan
Ledeganckstraat 19, Gent
Tel. 091-22.45.62

Kortenberg:

Voorbeeld CVP-ministaat Diksmuide '82

Op 16 april ll. verscheen in „Gazet van Antwerpen" een interview dat burgemeester De Coster (CVP) aan deze krant toestond. Hierin verklaart de heer De Coster ondermeer: „Wegens onze ruime meerderheid konden zij (de oppositie) zich nooit permitteren om met harde akties uit te pakken. „Voor iemand die regelmatig de Kortenbergse raadszittingen volgt komt deze nogal autoritaire verklaring eerder over als: „Wegens onze ruime meerderheid konden wij het ons met alle gemak permitteren alle voorstellen van de oppositie zonder meer van de tafel te vegen en onze eigen wil door te drijven."
Geen enkele Kortenbergse oppositiefraktie zal lang hoeven te zoeken naar een voorstel dat door haar werd gedaan en door de meerderheid zonder veel kommentaar naar de prullenmand werd verwezen. Bovendien gebeurde het dan nog vaak dat meerderheidsleden probeerden het oppositielid dat een voorstel deed, belachelijk te maken en als een naïeveling of idioot te laten doorgaan.

Een plaatselijke verslaggever van een krant die toevallig als vervanger voor zijn zieke kollega de raadszitting moest verslaan, verklaarde na afloop aan een oppositielid: „Hier veegt de CVP de vloer aan met de oppositie."

Ook de Volksunie bleef van deze handelwijze niet gespaard. Als voorbeeld volgen hier een aantal voorbeelden van recente voorstellen van raadslid Paul Vanden Dorpe die zonder boe of ba werden gekelderd.

DIENSTWAGEN

In december kwam de aanschaffing van een nieuwe dienstwagen voor het administratief gemeentepersoneel op de agenda. Dit voertuig moet enkel dienen om kleine verplaatsingen te maken binnen de gemeente. Raadslid Paul Vanden Dorpe bood het kollege aan om zijn wagen, die weliswaar niet nieuw meer was, doch mits een grondige revisiebeurt nog best enkele jaren voor dit doel zou kunnen gebruikt worden, gratis af te staan aan de gemeente. Het voorstel werd door de meerderheid weggelachen en een krant noemde Paul Vanden Dorpe zelfs minachtend een naïeve sinterklaas.

De CVP-bewindslieden vonden het allicht verstandiger om in deze tijd van besparingen 200.000 fr. voor een nieuw voertuig uit te geven in plaats van enkele duizenden franken voor het op punt stellen van een nog bruikbare wagen. Werkelijk een prachtig voorbeeld van een degelijk financieel beleid!

KURSUS NEDERLANDS

Op een andere gemeenteraad stelde raadslid Vanden Dorpe voor dat de gemeente ten behoeve van anderstalige inwoners van de gemeente een initiatiekursus in de Nederlandse taal zou inrichten. CVP-schepen Six vond dit overbodig en replikeerde: „De anderstaligen die in Kortenberg wonen zijn rijk genoeg om in Leuven of in Brussel een leergang Nederlands te gaan volgen op eigen kosten indien ze Nederlands willen leren". Schepen Six wist evenwel goed genoeg dat het niet de bedoeling was dat de gemeente de kosten voor deze kursus zou dragen. Raadslid Vanden Dorpe had enkel de bedoeling een dienstverlening te creëren voor anderstalige Kortenbergnaren teneinde hun integratie in de gemeente te bevorderen. Indien de gemeente een lokaal ter beschikking kon stellen en een leerkracht aanzoeken die bereid was de kursus te geven was er volgens Paul Vanden Dorpe reeds heel wat bereikt. De kursisten die bereid waren Nederlands te leren zouden ook wel bereid zijn hiervoor samen de kosten te dragen. Hoe ons VU-raadslid ook pleitte, voor de heer Six bleef het een belachelijk voorstel. Nochtans zou de heer schepen moeten weten dat in twee aangrenzende gemeenten, namelijk te Bertem en te Tervuren dergelijke taalkursussen met sukses worden georganizeerd. Het initiatief werd daar door het schepenkollege zelf genomen en voor zover bekend vormt de CVP in beide gemeenten de hoofdbrok van het gemeentebestuur.

OMBUDSDIENST

Het was eveneens een voorstel van Paul Vanden Dorpe om een politiek neutrale ombudsdienst op gemeentelijk vlak in het leven te roepen. Alle inwoners die zich bedrogen of hoe dan ook onrechtmatig behandeld voelden door om het even wie zouden er met hun grieven en klachten terecht kunnen. De ombudsdienst zou de benadeelde personen op een snelle en efficiënte manier naar de juiste, terzake bevoegde instantie kunnen doorzenden. Schepen Six vond dit een volledig overbodige dienst, want volgens hem konden dergelijke problemen door het OCMW worden opgelost. Om de zienswijze van de achtbare schepen even te ontzenuwen even volgend voorbeeld.

Iemand wordt bezocht door een zogezegde „handelsreiziger" die een encyclopedie komt verkopen. De niets vermoedende burger laat zich bepraten, koopt een encyclopedie, betaalt een voorschot, ontvangt zelfs een kwijtschrift, maar na een tijd blijkt de handelsreiziger een oplichter te zijn die een niets vermoedende burger een som geld heeft afhandig gemaakt. Gaat het OCMW deze som terug betalen? Neen! Een ombudsdienst kan dit ook niet, doch deze kan de bedrogen burger zeer snel doorheen het administratieve labyrint naar de juiste gerechtelijke instantie loodsen. Bovendien kan aan het voorval de nodige ruchtbaarheid worden gegeven zodat wordt voorkomen dat andere mensen worden bedrogen. Indien schepen Six vindt dat Paul Vanden Dorpe een idioot voorstel doet, dan moet de achtbare schepen dit ook gaan vertellen aan zijn partijgenoot senator De Clercq. Want zeer onlangs diende laatstgenoemde een wetsontwerp in om een dergelijke ombudsdienst op nationaal vlak te organizeren en dit op advies van het Europees Parlement. Dit zijn slechts enkele voorstellen die werden afgewezen door de meerderheid. Omdat ze onbenullig, onnuttig, dwaas of idioot waren? Neen, alleen omdat ze van een oppositiepartij kwamen. De CVP zou er zich moeten van bewust zijn dat ze met een kleine meerderheid iets meer dan de helft van de bevolking vertegenwoordigt. De andere kleine helft van de Kortenbergse bevolking wordt vertegenwoordigd door de oppositie, die in Kortenberg door de meerderheid wordt genegeerd.

JUM

Sierpleister
op gevels?
Alle vochtisolaties
ATHOS p.v.b.a
Eikenstraat 212, Reet
Tel. 031-88.64.68
Ook ruwbouw &
sleutel op de deur

Frans Verhoeven overleden

Vergroeid met Leuven, hield hij ervan door zijn levensinzet in de Vlaamse Beweging. Zijn VU-afdeling, zijn leden, het VVVG, de VOS'sen, Broederband... ieder deel bekommerde hem om ter meest. Opgegroeid in de kansarme Ste.-Geertruiwijk kende en voelde hij beter dan wie ook, welk onvermogen iedere „kleine man" in zich draagt om „verder te kunnen" in onze gesofistikeerde wereld... Vandaar zijn konsekwente zorg voor de minsten, die hij elke dag ontmoette en binnenloodste in het gedachtengoed en de vriendenkring van zijn VU-afdeling. Frans had zich de levenslijn — der — konsekwentie getrokken: vanuit de VVKS (tot aan het Oostfront, driemaal gewond, achtergebleven in Duitsland om dan met een groot hart terug te keren naar zijn Leuven!
Frans was niet verbitterd, nooit scherp... hij had teveel ervaren en geleden, denk ik.
Voor ons betekende hij een voorbeeld! Vele „dames en heren", in de Vlaamse Beweging mogen zich spiegelen aan de manier waarop hij politieke tegenslag en verschil in standpunt kon overbruggen. Nooit bekloeg hij zich, steeds waardeerde hij in ieder het positieve.
Frans heeft het leven niet gemakkelijk verlaten... Op zijn ziekbed maakte hij nog steeds plannen, alhoewel het hiernamaals hem reeds wenkte. In 't ziekenhuis — bij ons bezoek — lichtten nog even zijn ogen... toch blijpositief in al zijn krachteloosheid... een verre groet, die wij gedragen hebben naar ons Diksmuide.
Frans' geest en volksgemoed mogen velen verder bezielen in onze ontvoogdingsstrijd. Zijn nabestaanden wezen ervan overtuigd dat hij verder leeft in ons.

Willy Kuijpers **Rob Vandezande**

SOCIAAL-KULTURELE RAAD
GANSHOREN
werft aan:
SOCIAAL-KULTUREEL WERK(ST)ER
in funktie treden rond 1 oktober 1982
Voorwaarden:
— Burgerlijke en politieke rechten genieten, voldaan hebben aan militieverplichtingen en minimum 21 jaar oud.
— Diploma maatschappelijk assistent(e), bij voorkeur specializatie sociaal-kultureel werk of diploma van een daarmee vergelijkbare post-secundaire opleiding of gedurende vijf jaar grondige ervaring opgedaan hebben in het sociaal-kultureel werk.
— Bij voorkeur wonen in de brusselse agglomeratie.
Barema: rang 22.
Sollicitaties met c.v. en eventueel afschrift van bekomen diploma's worden ingewacht vóór 10 augustus 1982 bij de h. M. Roelandt, Broustinlaan 38, 1090 Brussel. (Adv. 106)

BRABANT

JULI

9 **LENNIK:** Guldensporenviering om 19 u. 30 in zaal Ons Huis, Markt. Organizatie: Vlaamse Kring Lennik.

9 **BEERSEL:** 11-juli-viering georganizeerd door de kultuurraad van Beersel. Om 20 uur in de Gemeentelijke Feestzaal, Herman Teirlinckplein, om 20 uur.

9 **MACHELEN-DIEGEM:** Guldensporenfeest om 20 uur in zaal Milde, Kerktorenstraat. Optreden toneelgroep uit Diegem. Feestrede door mevr. Nelly Maes, senator. Het Machelse zangkoor Cantima. Inkom vrij.

10 **BRUSSEL:** gegrillde haantjes- en boesteringfestijn van 12 tot 24 u. in 't Schuurke, Oude Graanmarkt. Volksmuziekgroep en volksdans.

11 **VILVOORDE:** Guldensporenfeest i.s.m. het stadsbestuur om 15 u. in het domein „Drie Fonteinen" op de binnenkoer van de stallingen. Gelegenheidstoespraak door H. Reinhard, voorzitter van het Karel-Bulsfonds.

Dosfelkring-Leuven naar 11 juli

De Dosfelkring Leuven gaat in groep naar de Guldensporenherdenkingen in Leuven en Brussel.

Leuven: vrijdag 9 juli bijeenkomst om 19 u. 50 voor het auditorium van het kultureel centrum, K. Albertlaan 52 te Leuven. De herdenking die in het teken staat van Wies Moens begint om 20 u. Op het programma staan o.a. gelegenheidstoespraken, voordrachten met muzikale omlijsting door Jan en Alleman en de Vaganten, en samenzang o.l.v. pater Bakeljauw.

Brussel: zaterdag 10 juli om 19 u. op de Oude Markt te Leuven. Hier vertrekt de bus (prijs 110 fr.) naar de viering te Brussel. Inschrijven bij Dosfelkring Leuven, Kiekenstraat 1, 3000 Leuven (23.04.82) of S.V.O., Parijsstraat 36 (23.24.12).

pvba DE ROOVER-VANWESEMAEL
Uitrustingsmaterieel & machines voor openbare besturen en aannemers van bouw- en wegeniswerken.
Dijlestraat 13, 2850 Keerbergen, tel. 015-51.45.40.
Magazijn: Leuvensesteenweg 75, 3090 Kampenhout, tel. 016-60.34.73. (Adv. 163)

Erkende rijschool Ferd. VERBIEST
— Leopold II-laan 194
1080 MOLENBEEK
— Leuvensesteenweg 555
1030 SCHAARBEEK
— Bergensesteenweg 797
1070 ANDERLECHT
(Voor echtparen, broer-en-zus, verloofden, vader-en-zoon, moeder-en-dochter, enz.: duo-groepslessen: even goed en veel goedkoper!)
Tel. 426.85.94.
(Adv. 100)

Derde 11-Juli-viering te Lennik

Na de twee vorige zeer geslaagde 11-julivieringen grijpt de derde 11-julivierings plaats op 9 juli 1982.
Het wordt zeker opnieuw een feest op hoogstaand peil.
Hugo Weckx, voorzitter van de Nederlandse Kultuurkommissie zal de feestrede uitspreken.
Alle Pajottelanders, maar zeker alle overtuigde Vlaamse Lennikenaren worden dan ook met aandrang uitgenodigd om aan het feest deel te nemen.

De feestviering ziet er uit als volgt:

Op het marktplein

1. Algemene bevlagging van de huizen op 9, 10 en 11 juli.

2. Samenkomst vanuit de deelgemeenten op het marktplein rond 19 u. 30.

3. Optocht in het centrum met alle aanwezigen.

— Vooraan de vlaggen van de verschillende verenigingen, gevolgd door:

— De vendeliers.

— De muziekmaatschappij van Lennik.

— De personaliteiten, genodigden en de feestvierders.

4. Optreden van de vendeliers van Lennik onder muzikale begeleiding.

5. Optreden van de muziekmaatschappij „Sint Cecilia" van Lennik.

„Ons Huis"

Welkomwoord door de voorzitter van het 11-julikomitee; samenzang door alle aanwezigen; voordracht door een leerling van de Lennikse Muziekschool „Peter Benoit"; feestrede door Hugo Weckx; samenzang en „De Vlaamse Leeuw".

Firma
VAN DOOREN
Hout
Eternit
Bouwspecialiteiten
MARLIER 1 1700 ASSE
Tel. 452.66.37 Thuisbestelling
02/452.76.67 Toonzalen

Salons vanaf 8.900 fr.!
GALERIJ DE KEIZER
Exclusiviteit: salons
lustrerie
kleinmeubelen
geschenkartikelen
Zaakvoerder
Staf Kiesekoms
Keizerstraat 2
TERNAT
Tel.: 02-582 22 22
Openingsuren:
Dinsdag, woensdag en vrijdag van 13 tot 20 u. Donderdag van 9 tot 20 u. Zaterdag van 9 tot 20 u.
Zondag van 14 tot 18 u. Maandag gesloten

PROFITEER NU VAN DE
FEESTELIJKE VAKANTIEPRIJZEN
BIJ SKM

bijna de volledige ZOMERKOLLEKTIE nu tegen

20% KORTING
en
HALVE PRIJS
op de getekende prijzen
DAT KAN ALLEEN SKM

- **300** TAILLEURS
- **1.000** ROKKEN
- **500** DAMES-BLOEZEN
- **500** DAMES-VESTEN
- **300** LANGE FEEST-KLEEDJES
- **500** DEUX-PIECES
- **200** DAMES-BLAZERS
- **200** DAMESGILETS
- **200** BAIN-DE-SOLEILS
- **3.000** HERENKOSTUUMS
- **1.000** DAMES REGENMANTELS
- **500** HEREN ANORAKKEN
- **2.000** DAMESKLEEDJES Reeds van 600 F af
- **3.000** HERENBROEKEN
- **200** ZOMERMANTELS
- VOLLEDIGE KOLLEKTIE JONGENS- EN MEISJESKLEDIJ

SKM

SUCCES KLEDING MEYERS

BOOMSESTEENWEG 35 – AARTSELAAR

OPEN : alle werkdagen van 9 tot 19 uur — vrijdag koopjesavond tot 21 uur — zaterdag van 9 tot 18 uur

VU-Ninove bindt strijd tegen de verhaalbelasting aan

De gewezen schepen van Financiën Waltniel schreef ooit dat dank zij de fusie er in de deelgemeenten openbare werken gedaan worden die vroeger niet mogelijk waren. Maar hij „vergat" eraan toe te voegen „als de aangelanden die werken volledig zelf betalen" zoals in het eerste fusiereglement van de verhaalbelasting voorzien was! Groot-Ninove startte in 1977 met een overschot van meer dan 40 miljoen. Dat was een behoorlijke reserve die zou toegelaten hebben zonder verhaalbelasting te werken op voorwaarde dat enkele prestigeprojekten, zoals het nieuw stadhuis, geschrapt en zoals de sporthal tot beperktere proporties herleid werden. Maar dat is te veel gevraagd! En dan hebben wij het nog niet over het tot mislukken gedoemde BPA-Burchtdam dat gelukkig door de VU en de Werkgroep Leefmilieu gekelderd werd!

VU-Groot-Ninove heeft zich bij monde van fraktieleider André Baro steeds tegen de verhaalbelasting gekant om volgende redenen:

- Wie niet in Ninove-Stad of Okegem woont, waar de verhaalbelasting spijtig genoeg ook vóór de samenvoeging reeds bestond, betaald geen verhaalbelasting.

De leningen die door de vroegere deelgemeenten voor deze werken aangegaan werden, worden nu door alle belastingbetalers uit Groot-Ninove verder afbetaald! Is het dan rechtvaardig dat mensen uit straten die na de samenvoeging gemaakt werden nu opdraaien voor een gedeelte van de kosten?

- Het argument van de waardevermeerdering van de langsliggende percelen houdt geen steek, zeker niet voor rioleringen en voetpaden! Evenals de weg is het voetpad er voor iedereen en de aanleg van rioleringen is geen luxe-werk maar een noodzakelijkheid!
- Er is discriminatie tussen de bewoners van rijkswegen en gemeentewegen. Alle aanpalenden van de 36 km rijkswegen op het grondgebied van Groot-Ninove hebben nooit één frank verhaalbelasting betaald. En het zou nogal cynisch zijn te beweren dat de staatskas er goed voor zit...

Het is een zaak van goed beheer alle inwoners van éénzelfde gemeente gelijk te behandelen! Het is even normaal dat de inkomsten uit de gemeentelijke belastingen in de eerste plaats gebruikt worden om aan alle inwoners de noodzakelijke voorzieningen te verschaffen zowel wat betreft openbare werken, als onderwijs, administratie en sociale voorzieningen met als belangrijkste instelling het OCMW. Deze dienstverlening dient samen te gaan met een degelijke voorlichting en een ruime kans voor inspraak.

En inspraak houdt ook in dat er zoveel mogelijk rekening gehouden wordt met wat er door de mensen naar voor gebracht wordt! Als de gemeente na het verlenen van deze noodzakelijke diensten nog middelen over heeft, kan er gedacht worden aan infrastruktuur en dienstverlening voor kultuur, sport en dergelijke.

En op deze vlakken ziet de Volksunie het vooral in kleinschalige projekten en hulp aan aktieve verenigingen. Wanneer zullen de verantwoordelijken eindelijk de moed hebben om aan de mensen te zeggen dat de tijd voor kultuurpaleizen en sporttempels voorgoed voorbij is? Trouwens, wie heeft ooit deze mastodonten gevraagd?

Tot slot nog een woord van waardering voor de wakkere burgers van „Het Aktiekomitee tegen de Verhaalbelasting". Zij hebben het initiatief genomen om de ontgoochelde, met mooie beloften en verkeerde cijfers bedrogen „verhaalbelasten" te groeperen in een ondernemend „burgerkomitee". Aan hen, en aan alle andere inwoners van Groot-Ninove die ook vinden dat het de hoogste tijd is voor een ander beleid, doen wij alvast één belofte en dat is de verzekering dat de Volksunie, hopelijk versterkt, ook na de verkiezingen aan hun zijde zal staan! Voor de afschaffing van de verhaalbelasting! Voor meer sociale rechtvaardigheid in het belang van onze Vlaamse mensen, die het niet verdienen dat met hun zuurverdiende geld verder geknoeid wordt!

Rik Haelterman

De VU-initiatieven tegen de verhaalbelasting

5 april '79: André Baro stelt dat het eerlijker is dat de ganse gemeenschap betaalt i.p.v. alleen de aangelanden van een nieuwe of verbeterde straat.

11 oktober '79: Bij herziening reglement verhaalbelasting stemt alleen de Volksunie tegen. CL + SP keuren het reglement met 17 stemmen goed, de CVP laat negen onthoudingen optekenen.

17 december: André Baro stelt bij de bespreking van de begroting 1982 voor de verhaalbelasting af te schaffen. Zijn voorstel wordt door de meerderheid (CL + SP) verworpen met 15 stemmen, de CVP onthoudt zich (8 stemmen).

27 mei '82: André Baro stelt voor de verhaalbelasting af te schaffen via een begrotingswijziging die slechts kan na de vakantie. De burgemeester en de schepen van Financiën vragen hem naar vervangingsinkomsten. De VU-fraktie zal een voorstel terzake doen op de gemeenteraad van 9 september e.k.

OOST-VLAANDEREN

JULI

9 **WAARSCHOOT:** 11 juli-viering om 20 u. in zaal De Hoop van Vrede, Dorp 14. Org. Dr. Goossenaertskring i.s.m. Gemeentelijke Kulturele Raad.

10 **BERLARE-OVERMERE-UITBERGEN:** Derde 11-juli-viering in het unieke kader van de Donkkapel. Openluchtmis om 18 u. 30 opgeluisterd door 't Snoerke uit Aalst.

11 **AALST:** Guldensporenviering om 17 u. op de Grote Markt. Feestredenaar: Maurits Coppieters, oud Euro-parlementslid. Allen daarheen.

11 **ZOTTEGEM:** 11-julietentje van 12 tot 22 uur. In feestzaal Graaf van Egmont, Hoogstraat. Prijs: 300 fr. Kinderen tot 12 j.: 150 fr. Voorschotkaart: 100 fr.

20 **EEKLO:** Tuinfeest met Bar-B-Q in het „Leen". Volw.: 300 fr., kind. 100 fr. Wij dansen van 20 naar 21 juli door. Inschrijven bij Jaak De Muynck, Weverstraat 8, Eeklo, tel. 77.12.47. Beperkt aantal deelnemers.

Vlaams-nat. boekenbeurs te Dendermonde

Vrijdagavond 18 juni had in 't Vestje, het arrondissementeel sekretariaat van de Volksunie te Dendermonde, de opening plaats van een boekenbeurs, georganizeerd in samenwerking met het Vlaams nationaal boekenfonds. Onder de aanwezigen herkenden we senator Walter Peeters, volksvertegenwoordiger Jul Van Boxelaer en arrondissementeel voorzitter Norbert De Keulenaer. Niet alleen werd er gesproken over het belang van het Vlaamse boek in de kulturele ontvoogdingstrijd, er werd ook gehandeld over de problemen van de huidige Vlaamse deelregering, het tijdschrift Nieuw Vlaanderen werd voorgesteld en een diamontage „Schatplichtig Vlaanderen" kon de aanwezigen boeien.

Vóór de officiële opening van de boekenbeurs kon men reeds een kijkje nemen in de tentoongestelde boeken. Naast een stand met interessante naslagwerken zoals o.m. de Encyclopedie van de Vlaamse Beweging, waren er ook heel wat eigentijdse werken uitgestald naast boeken die een historisch belang hebben. Daar het aangeboden lot vrijwel volledig was, vonden we er zelfs de stripverhalen „De Leeuw van Vlaanderen" en „Kerels van Vlaanderen", eertijds echte suksesboekjes bij de jeugd evenals een uitgebreide selektie Nederlandstalige langspeelplaten en cassettes. Tijdschriften en reportagewerken over zowel de Vlaams-nationale als de Belgische geschiedenis vervolledigden het geheel. Interessant genoeg dus en volgens Norbert De Keulenaer, die de beurs inleidde een goede aanvulling voor het geschiedenisonderricht dat eenzijdig is en volledig gericht op de Belgische staat. Senator Walter Peeters sprak over de huidige politieke toestand en schetste een beeld van de nieuwe Vlaamse deelregering die naar zijn mening weinig of geen echte invloed heeft.

Het sukses van deze boekenbeurs bevestigt nogmaals de nood aan het voorstellen van Vlaams-nationale literatuur.

In de Gentse gemeenteraad

Duur en veel glas maar weinig doorzichtig...

GENT — Weinig op de dagorde en interpellaties door de oppositie is de balans van de gemeenteraadszitting van 7 juni II. Vooraleer de gewone dagorde aan te vatten vroeg VU-fraktieleider *Deroo* bij ordemotie het woord teneinde de raad een voorstel tot motie i.v.m. het openbaar vervoer voor te leggen. Daarin zette hij zich af tegen de tariefverhogingen en de besparingsmaatregelen. Hij vezette zich ook tegen de discriminatie t.o.v. de MIVG inzake kredieten en vroeg de tewerkstelling bij MIVG, NMVB en NMBS te behouden voor de diensten in de Gentse agglomeratie

De burgemeester had *Deroo* in een brief reeds meegedeeld dat het voorstel niet ontvankelijk was, aangezien het niet tot het domein van de gemeenteraad behoorde.

Deroo was het hiermee niet eens; een deel van de motie behoort strikt tot het Gentse en bovendien werden ook vroeger reeds moties van nationale aard behandeld. *Van Ooteghem* (VU) kon dit bevestigen.

De SP-fraktie, bij monde van raadslid Cannipel, wou niet tegen het kollege stemmen, maar was het toch eens met het standpunt van *Deroo*. Termont (SP) stelde voor de vier fraktieleiders een tekst te laten opstellen om tot een gezamenlijk standpunt te komen. De burgemeester liet echter stemmen over de ontvankelijkheid van de motie. Met uitzondering van de VU-fraktie en van enkele onthoudingen van raadsleden die niet akkoord waren een probleem aan de openbaarheid te onttrekken waar zij om bekommerd zijn, werd het voorstel onontvankelijk verklaard.

Van straatnamen...

Van de gewone zitting zijn slechts enkele punten te onthouden. De raad stemde een principesbeslissing tot oprichting van een nieuwe koelloods. De loods zal een „publiek karakter" krijgen en dus ter beschikking staan van alle gegadigden. Ze beantwoordt aan een behoefte aangezien de beschikbare koelloodsen regelmatig volzet zijn. Enkele straatnamen kregen een nieuwe benaming. *Guido Deroo* (VU) vroeg de burgemeester of nu wel rekening werd gehouden met de uitspraak van de Vaste Nationale Kultuurpaktkommissie die een voorafgaandelijk advies van de bevoegde organen (kultuurraden...) oplegt. Uit het antwoord van de burgemeester bleek dat dit niet het geval was. Wel werd aan de VNKK meegedeeld welke procedure — ook in vorige gevallen — werd gevolgd: raadpleging van een stedelijke kommissie voor advies en van een kommissie ad hoc samengesteld uit gemeenteraadsleden en volksraadpleging. De VU-fraktie onthield zich bij de stemming.

... veilige fietspaden...

Het kollege kreeg dan enkele interpellaties te verwerken uitgaande van raadsleden van de oppositie.

Raadslid *Verpaele* (VU) wees erop dat in Gent een groot gebrek is aan afzonderlijke, veilige fietspaden. In vele gevallen zijn er enkel smalle strokken alleen door een verfstreep van het autoverkeer gescheiden of een paar tegels aan de rand van de rijweg dan nog geblokkeerd door geparkeerde wagens. Nochtans zijn er in Gent 125 mogelijke fietsers per km weg, in hoofdzaak schoolgaande jeugd en werknemers! Uit de statistieken van de politie blijkt dat fietsers zeer kwetsbare weggebruikers zijn (jaarlijks 1 ongeval per km weg).

Verpaele stipte ook de wenselijkheid aan fietsroutes uit te stippelen en in te richten. Rondom Gent bestaan er voldoende natuurgebieden die zich voor dit doel lenen. Ook met aangrenzende gemeenten kan hieromtrent kontakt opgenomen worden.

Schepen Monsaert dacht niet dat er een tekort is aan fietspaden, maar wel aan veilige wegen voor fietsers. Vele weggebruikers leggen te weinig discipline aan de dag zodat ongevallen ontstaan waarbij fietsers het slachtoffer zijn. Verkeersdeskundigen pleiten voor vermenging van de fietsers in het autoverkeer op die wijze dat het de fietsers zijn die het tempo kunnen bepalen. Bij het vernieuwen van de wegen, vooral dan de invalswegen, zullen waar mogelijk fietspaden worden aangelegd. Op andere plaatsen zal men uitkijken naar alternatieve fietsroutes b.v. via de jaagpaden. Het inrichten van rekreatieve fietsroutes is een idee dat het overwegen waard is. Schepen Van Eeckhout wees erop dat dit ook in de beleidsnota toerisme reeds ter sprake kwam. Het kan evenwel opnieuw bekeken worden.

... en voetgangers

Raadslid *Verpaele* ondervroeg schepen Monsaert vervolgens over de manier waarop de in- en uitritten van de parking Vrijdagmarkt zullen worden beveiligd voor voetgangers.

In een eerste ontwerp waren betonnen muurtjes voorzien. Alhoewel reeds gedeeltelijk uitgevoerd werden ze terug verwijderd en vervangen door een tweede optie: afsluitingen in gefumeerd glas. Een deel van dit glas zou reeds besteld en geleverd zijn, maar nu wordt plots geopteerd voor een derde oplossing: insnijdingen naast de in- en uitritten, ongeveer 1 m lager. Is dit nu de definitieve oplossing? Wat is intussen reeds nodeloos uitgegeven?

Volgens de schepen werd van het 1ste projekt afgezien om estetische redenen, waarmee *Verpaele* kon akkoord gaan. De kostprijs van het uitgevoerde werk was 1,5 miljoen, maar daartegenover staat dat men 2,5 miljoen heeft uitgespaard omdat de blauwe hardsteen tot afwerking niet moest worden geplaatst — wat volgens raadslid Verpaele een typisch voorbeeld van drogreden is!

Men opteerde dan voor een afsluiting in gefumeerd glas, eerder dan voor een gewone afsluiting. Men kon zich evenwel op voorhand geen idee vormen wat dit zou geven. Uiteindelijk bleek dat vanop de terrassen naast Het Toreken niets meer van de Vrijdagmarkt zou te zien zijn. Het glas (kostprijs 900.000 fr.!) zal men wel voor andere doeleinden kunnen aanwenden.

Ten slotte koos men voor het derde projekt te integreren in een gehele kompositie met o.a. waterpartijen. De Gentenaars zullen het graag zien, denkt de schepen.

Duur onderwijs

Mevr. Herman-Michielsen (PVV) kwam ten slotte nog tussen over enkele onderwijsproblemen. De onderwijsuitgaven lopen zeer hoog op, deels omdat het beleid alleen gezien wordt als bron van tewerkstelling. Het pedagogisch komfort wordt opgevoerd, via detachering, verlaging van de normen, behoud van niet-leefbare klassen, maar niet altijd ten bate van de pedagogische begeleiding.

Men mag echter niet overdrijven. Het is beter het onderwijs ook eens te zien in funktie van het afgeleverde diploma. In het VSO is het elitair onderwijs afgeschaft maar het diploma heeft niet meer dezelfde waarde. De kwaliteit van het onderwijs moet verhoogd worden.

Ook inzake het leidinggevend personeel stellen zich problemen. Er zijn vaak te weinig kandidaten voor promotieambten, zodat misschien moet uitgekeken worden naar het openstellen van deze ambten voor anderen dan het eigen personeel, eventueel via statuutwijziging.

Schepen Van Eeckhout verdedigde zijn beleid op de hem eigen temperamentvolle wijze. Hij zag nog wel een mogelijkheid tot normenverlaging vooral dan in het basis- en kleuteronderwijs. Bepaalde takken van het onderwijs vragen speciale aandacht, zoals het beroepsonderwijs. Men moet ook de minst begaafden helpen met algemeen menselijke en kulturele opleiding.

De tewerkstelling in het onderwijs moet behouden blijven. Er zijn andere sektoren waar meer kan bespaard worden. Wat het statuut betreft wil de schepen van geen wijziging weten. Een afwijking bij aanstellingen of bevorderingen moet uitzondering blijven. Het statuut moet zekerheid en vastheid bieden.

Carla Brion

lepel & vork...

BANKETBAKKERIJ
Neukermans-Blom
Daalstraat 7 - 1780 Teralfene
Tel. 053-66.82.15
Fijn gebak - suikerwaren - ijstaarten.

Dortmunder
Thier Braü-hoven
Tervuursevest 60, LEUVEN.
Tel.: 016-22.86.72.
Kon. Astridlaan 85, KONTICH.
Tel.: 031-57.30.32.
Nieuw Brugstraat 28, BRUSSEL.
Tel.: 02-218.74.89.
Brugse Baan 1, HULSTE.
Tel.: 056-71.15.36.
Grote parkeerterreinen, zalen vrij voor feesten, banketten e.a. Duitse specialiteiten: Dortmunder Thier van 't vat, Levende Water Tönissteiner Sprudel, goed en goedkoop eten.

Wijnimport HERMAN
Douane - stapelhuis
Menenstraat 376
WEVELGEM
Tel. 056-41.29.22
056-41.81.68
Invoer Bourgondië- en Bordeauxwijnen.
Alle grote wijnen rechtstreeks uit de kastelen.
Degustaties en verkoop:
elke vrijdag van 17 tot 19 u.
elke zaterdag van 10 tot 13 u.
en op afspraak.

Koffiebranderij
SANO
Emiel Witmanstraat 36,
Schaarbeek.
Tel. 02-734.56.09
Levert kwaliteitskoffie bij u thuis!

RESTAURANT TIJL
Grote Steenweg 71
9260 Oordegem
Tel. 091-69.28.74
Specialiteit ribstuk op hout.
Dinsdagavond en woensdag gesloten.

RESTAURANT
KAPELLEKESHOEF
Kapelstraat 1
TONGERLO-WESTERLO
Tel. 014-54.40.07
Maandag gesloten.
Rustieke sfeer.

Maak ook eens kennis met de gezellige sfeer in
Restaurant
SCHUTTERSHOF
Dorpstraat 10
2922 RAMSDONK
Tel. 015-71.15.49

Industriële
brood- en banketbakkerij
Roomijs
Wilfried BLANCQUAERT
Grote Kouter 47
UITBERGEN
Tel. 091-67.57.12

Hotel-restaurant-pub
Tower Bridge
Op 5 min. van Heizelpark.
Hotel met goede smaak, standingkamers, alle komfort.
Heidebaan 98, 1850 Grimbergen. Tel. 02-252.02.40.
Rest. zondag gesloten - Hotel open.
Tijdens de week, suggesties van de chef + spijskaart.
Open alle dagen - maaltijdchecks.

Herberg
„De 7 Zaligheden"
Sleutelstraat 2
(hoek Nationalestraat)
Antwerpen
Tel. 031-34.05.86
Mogelijkheid tot kleine etentjes

Het Palinghuis
1910-1980
WEKELIJKSE RUSTDAG
VRIJDAG TOT ZATERDAG
18 UUR
JAN PAUWELS-
DE BRAUWER
De familiezaak met traditie.
70
9328 SCHOONAARDE
Oude Brugstraat 16
052-42.32.46
JAARLIJKS VERLOF
DECEMBER

Banketbakkerij
ANTWERPIA
Geraardsbergsestraat 38
9300 AALST
Maurits GOSSYE
Tel. 053-21.35.33
Dr. Van De Perrelei 51
BORGERHOUT
Joost GOSSYE
Tel. 031-36.56.54

Café-restaurant
MUTSAERT
Eikenlei 61
2280 GROBBENDONK
Tel. 014-51.21.48
Sluitingsdag maandagavond en dinsdag.

DE PUS
GEBROEDERS
Lambroeckstraat 89
9320 OUDEGEM
Tel. 052-21.16.06
Algemene voeding, bieren, wijnen, likeuren. Rechtstreeks invoer Duitse en Franse wijnen.

FEESTZALEN - SALONS
DE LANDSKNECHT
Aannemer van alle feesten.
Ook verhuring van tafelgerief.
Schilderstraat 33
2000 Antwerpen
Tel. 031-37.45.72

Café De Toekomst
Kauwstraat 43,
9560 Sint-Lievens-Esse
Tel. 054-50.06.49
Valideringscentrum LOTTO, aanneming tot donderdagavond 24 uur.

CAFE-FRITUUR
DE SNOECK
Elie van Laere
en Marcella Naessens
Lokaal Volksunie
Gontrode Heirweg 49
9230 Melle
Tel. 091-30.06.53.

Lokaal
„'T SCHUURKE"
Oude Graanmarkt 25
1000 BRUSSEL
Tel. 02-513.25.64
Waar Vlamingen THUIS zijn.

SPECIALIST VOOR
AL UW FEESTEN
Nilania
Verzorgde keuken.
Democratische prijzen.
Uitgelezen dienstbetoon.
Kesselsteenweg 38
2260 Nijlen. - Tel. 031-81.88.41

Steeds welkom in
KREKELHOF
Drankhuis met sfeer
Drie Egyptenlaan 11,
Gooik
Tel. 054-33.48.57
Uw tweede thuis!

Café Het Vlaams Huis
bij Jef Meys-Cypers
Steenweg op Wijchmaal 59
PEER
Tel. 011-79.70.84
Kom ès binnen waar Vlamingen thuis zijn.

Voor een lekker etentje
in een gezellige sfeer:
Eethuis 't Voske
Verbertstraat 145-147
2120 Schoten, 031-58.41.76
Wij verzorgen al uw feesten.

Welkom
IN DE GROENE POORT
Dorpsstraat 31, 1686 Gooik
Tel. 02-532.54.81
Lokaal van de Volksunie.

Zuidvlaams feest werd totaal spektakel!

Toen de laatste tonen van „De Vlaamse Leeuw" weerklonken over de gladde Visvijvers te Nukerke was iedereen er van overtuigd dat het Zuidvlaams feest ingericht door de Zuidvlaamse Kultuurkrant inderdaad een groots en enige gebeuren was geworden. Zelfs het weer had zich goed gehouden, alhoewel een dreigende hemel en een lichte bui het ergste deden vrezen... maar onverstoorbaar zong en akteerde men verder. Met de gedichten, prachtig voorgedragen door Claude Debie en drie Vlaamse liederen, vertolkt door het Klijpekoor o.l.v. Willy Laemont konden we ons geen betere en hoogstaandere inzet gewenst hebben. De goede en passende afwisseling bracht Jacques Heyse van op de boot met zijn populaire liederen „Leven op de buiten" en „De Zwalm" waarin hij opkwam tegen de natuurvervuiling. Ook dat paste in het programma van de groene Zuidvlaamse Kultuurkrant. Tot slot brachten de vendelzwaaiers de apoteose. Terwijl het bos en de witte berken langzaam werden verlicht, brachten zij met hun vlaggen die prachtig weerspiegeld werden in het water, hulde aan het Europa der Volkeren en aan Vlaanderen met hun „Kempenland", daarmee zelfs de band leggende tussen de Vlaamse Ardennen en de verre Kempen.

In de namiddag waren de wandelaars op stap geweest o.l.v. De Vlam, hadden de wielertoeristen o.l.v. de wielerklub Cobra een tocht door de Vlaamse Ardennen gemaakt, en hadden de boogschutters van de Vlaamse Ardennen de ereprijs „Senator Germain De Rouck" betwist. Allen werden trouwens bedacht met talrijke prijzen, ereborden en eigen herinneringsplaketten van de ZV-11 juli-feest.

Het kon dus niet beter. Aan de ene kant een volks gebeuren, waarbij iedereen zich betrokken voelde, aan de andere kant een hoogstaande kulturele manifestatie, die ook door iedereen werd naar waarde geschat. Het was een 11 juli-feest, dat schril afstak bij het traditionele van vroeger van de wijze mannen met grijze baarden en veel holle woorden. Hier primeerde de kreativiteit en het jeugdig entoesiasme in de problematiek van de tijd.

Het hoeft dan ook niet gezegd, dat de talrijke belangstellenden tot in de late uurtjes feest hebben gevierd, samen met de kampeerders, die trouwens én met de barbecue én met de volksspelen hebben bijgedragen, samen met de talrijke medewerkers van de Zuidvlaamse, tot het welslagen van het feest.

Kursus mandenvlechten te Kieldrecht

De Am. Verbruggenkring Kieldrecht-Verrebroek, gekend om zijn kulturele aktiviteiten, start op 2 augustus a.s. met een kursus mandenvlechten. Deze kursus kan door iedereen, zowel mannen als vrouwen, van boven de 14 jaar gevolgd worden. Het gaat over 10 lessen op maandag of woensdag van 20 tot 22 uur.

Inschrijvingen worden verwacht tot uiterlijk 20 juli op de volgende adressen: G. Van Nerum, Merodestraat 20, Kieldrecht, of E. De Smit, Ruiterstraat 1h, Verrebroek. Men kan ook zijn naam opgeven bij de andere bestuursleden van de Am. Verbruggenkring.

11 juli-viering te Impe (Lede)

Zondag 11 juli 1982 om 10 u. 30, traditionele 11 juli-mis in de parochiekerk te Impe (24ste keer). Worden herdacht: de vroegere sprekers Wim Jorissen, Guido Provoost en Benidict De Cock. Sprekers: Bart Van de Moere en Oswald Van Ootegem. Deelneming van VNJ, KSA, VAB, Sint-Maartensfonds, Broederband, enz...
Na de toespraak gelegenheid tot middagmaal in gasthof Godefroid. Liefst vooraf inschrijven bij Denis De Pauw, Impedorp 12 te 9311 Impe, tel. 053-21.81.28, of bij de familie Godefroid, Essestraat, Impe, tel. 053-21.29.24. Prijs per maaltijd: 275 of 170 fr.

11 juli-herdenking Maaseik

Het IJzerbedevaartkomitee kanton Maaseik in samenwerking met het beheer van het domein de Wouterbron te Opoeteren nodigt elke Vlaming hartelijk uit op de 11 juli-viering die doorgaat op zaterdag 10 juli a.s.

Programma.

15 u. 30: Autokaravaan. De mensen die kunnen worden met de auto verwacht aan de grens te Maaseik (grens Vlaanderen-Nederland). Vergeet de auto niet te tooien met een leeuwenvlag. Om 16 u. vertrekken we voor een korte trip doorheen de stad Maaseik in de richting Dilsen en zo naar Neeroeteren en verder naar Opoeteren. Het eindpunt is het domein de Wouterbron.

18 u.: Toespraak door de voorzitter, samenzang en feestrede door Luk Delaforterie, voorzitter Priester Daensfonds; Enkele pioniers worden heel verdiend in de bloemetjes gezet. M. Clijsters, L. Brouwers, P. Pieters, St. Vermeire en M. Vande Zande; Limburgse Volkslied en de Vlaamse Leeuw.

Daarna is er ruimschoots de gelegenheid om aan demokratische prijs te eten (200 fr.).

20 u. 30: Afwisselend optreden van Fritz Rademaekers (heimatliederen) en de Koorkleppers uit Genk (volksdansen enz.).

De inkom is gratis. Er wordt wel een omhaling voorzien voor Vlaamse aktie.

LIMBURG

JULI
9 **HERDEREN:** 11-juli-viering georganizeerd door VU-Riemst om 20 uur in Hove Malpertuus te Herderen. Inkom: 50 fr.
11 **HOESELT:** 11-juli-viering in het teken van Lambrecht Lambrechts 50-jarig overlijden. Hoeseltse dichter en schrijver vooral bekend om zijn Vlaamse strijdliederen. Om 17 uur in het Kultureel Centrum van Hoeselt.

VU-nieuws uit de Metropool

Tijdens de vakantie-periode zal er geen dienstbetoon zijn op maandag in ons sekretariaat. Voor dringende zaken, gelieve telefonisch kontakt te willen opnemen met Koen Pauli, tel. 031/33.17.57 na 17 u. Ons sekretariaat is eveneens gesloten vanaf 9 juni t/m 2 augustus en van 23 augustus tot 31 augustus. Wij wensen iedereen alvast veel zonneschijn!

10-10-'82

Oktober 1982 ligt momenteel nog ver-af, vakantiemaanden vliegen evenwel vlug voorbij en weldra staan we met onze beide voeten in september, op 6 weken van de verkiezingen. Langs deze weg doen wij nogmaals een beroep op getuigen voor 10 oktober. Geef ons tijdig uw naam en adres door, U krijgt dan van ons tijdig de nodige richtlijnen. U kan uiteraard eveneens nu al Uw financiële steun storten op onze rekening nr. 404-3036801-74 van Volksunie Antwerpen Stad, Wetstraat 12, 2000 Antwerpen met de vermelding 10 oktober. Hartelijk Dank!

Nieuwe telefoonnummers

Vanaf 13 augustus om 20 u. veranderen in het Antwerpse alle telefoonnummers, d.w.z. alle nummers van de zone 031. Gelieve hieronder de voornaamste wijzigingen te vinden:

VU-sekretariaat, Wetstraat 12: 236.84.65.
Voorzitter H. Neetens: 353.99.73.
Sekretaris H. Pauli: 233.17.57.
Fraktieleider G. Bergers: 233.91.65.

Aktiviteiten

In de loop van de maand juni organizeerden wij verscheidene aktiviteiten in samenwerking met VUJO en de Vlaamse Aktie- en Kultuurgemeenschap. Vooreerst kenden wij een geslaagd braadfestijn met dansavond. Spijtig dat de regen onze vuren kwam doven, toch geraakte elkeen nog aan een meer dan gevulde maag en werden de benen meer dan losgegooid. Tijdens de INFO-beurs mochten de medewerkers van de Vl. Aktie en Kultuurgemeenschap zich verheugen in het bezoek van verschillende leden en sympatizanten. De dia-montage „Vlaanderen in Europa" kende een groot sukses. Op de stand zelf vlogen stickers en brosjures de deur uit. De wandeling naar het „Verdronken Land van Saeftinghe" kende minder sukses maar daar zat dan wel de overvloedige regen voor veel tussen. De aanwezigen hebben onder bekwame begeleiding een alternatieve wandeling gemaakt doorheen het St-Annabos op Linkeroever. Naar het Verdronken Land trekken we zeker en vast nog na de vakantie.

Rommelmarkt (21 juli) te Antwerpen

Op zaterdag 26 juni mochten wij bij verschillende leden allerhande rommel komen afhalen. Langs deze weg danken wij alle milde schenkers. Heeft U evenwel nog zaken die U kwijt wil, laat ons dan iets weten. Wij beschikken voor het ogenblik al over de meest uiteenlopende zaken, toch ontbreken er ons nog belastingbrieven van 1942, 1912 en 1830! Tevens zijn wij nog op zoek naar de mono-kini van Albert en Leopold en naar de eerste bril van Boudewijn. Wie kan ons helpen! Tel. 36.84.65 of 33.17.57 na 17 u. De rommelmarkt gaat door op 21 juli a.s. in het Oranjehuis, Hoogstraat te Antwerpen, open van 10 u. tot 17 u. en iedereen is welkom!

11 juli te Wommelgem

Streefdoel: 100 Vlaamse leeuwen

Waar er verleden jaar in onze gemeente (voor vele buitenstaanders ongelooflijk) 90 Vlaamse leeuwen gevels of masten sierden durven wij nu het cijfer 100 vooropstellen.

Een overtuigd Vlaming kan en mag niet voorbijgaan aan de bevlagging op 11 juli.

De feestelijke aanblik van verleden jaar heeft ons gestimuleerd om nog vele anderen te overtuigen dat 11 juli Vlaanderens hoogdag is en wij fier mogen zijn Vlaming te zijn.

Wanneer 680 jaar na 1302 een franskiljonse kasteelheer, jonker van de Werve de Sekkulde, het nog nodig acht ons een kaakslag toe te dienen die gans Vlaanderen zou moeten aanvoelen, dat jonkheer dan gerust op 11 juli een ommetje maakt van enkele km naar Wommelgem. We zullen hem geel en zwart doen uitslaan!

Elf Juli te Wervik

Voor de derde opeenvolgende maal richt de plaatselijke VU een taalgrens-Elf-Juliviering in. Ziehier de nodige inlichtingen:

— zondag 11 juli, om 13 u. 45

— plaats: gasthof „'t Kapittel", Ooievaarstraat, Wervik

— prijs: volwassenen 80 fr., kinderen (tot 14 j.) 40 fr.

— treden op: „De Zakdoek" en Clercktje uit Coudekerke-Duinkerke (Frans-Vlaanderen dus)

— strijdrede: niemand minder dan Walter Luyten! Familie, vrienden en buren meenemen, tot dan!

ANTWERPEN

JULI

9 **EKEREN:** Guldensporenfeest in zaal „De Geester", Waterstraat.
10 **WOMMELGEM:** 11-juliviering om 20 uur in Den Klauwaert. Traditioneel met een daverende zangavond. Leiding: Jos de Houwer.
10 **EDEGEM:** Guldensporenviering in lokaal „Drie Eiken" met muziek en zang.
10 **MERKSEM:** 11-juliviering in VLANAC met muziek en zang.
10 **WOMMELGEM:** zangavond in Den Klauwaert om 20 u. met Jos De Houwer en Oswald van Ooteghem. Prezentatie: Greet van den Bergh.
10 **LIER:** Guldensporendag ingericht door het Vlaams Nationaal Centrum. Om 20 u. in het VNC, Berlarij 80, avondfeest.
10 **HOVE:** Grote Guldensporenkaartprijskamp in de Reinaert om 14 u.
11 **HOVE:** Feestnamiddag ter gelegenheid van de 80ste verjaardag van Jos Hofkens om 15 u. in de Reinaert. Diamontage over St.-Andriesparochie.
11 **RANST:** 11 juli-viering Vujo. Vertrek fietstocht om 15 u.. Etentje in de jeugdlokalen Boerenkrijglaan om 19 u. Vlaamse samenzang om 20 u.

Te Lint:

Oppositie en publiek dwingen CVP tot toegevingen

Reeds meermalen hadden de bewoners van de kinderrijke wijk aan het Kasteelplein gevraagd o.m. via een petitie, om hun straat verkeersvrij te krijgen. Niets hielp, de CVP-meerderheid wou niet. De VU had dit punt nu op de gemeenteraadsagenda geplaatst en de bewoners van betreffende wijk waren talrijk aanwezig. Dank zij de grondige argumentatie van fraktieleider Joris Roets (VU) en de aanwezigheid van de betrokken inwoners, kon de CVP, na duidelijk lang aarzelen en met tegenzin, niets anders dan kapituleren. De straat wordt voor het autoverkeer afgesloten. Voorlopig als proef gedurende de grote vakantie. Opgelucht en tevreden trokken de betrokkenen dan ook huiswaarts na een geanimeerde gemeenteraad te hebben bijgewoond. Immers ook zij hadden de CVP-kronkelingen op deze zitting meegemaakt. Reeds 5 x had de VU gevraagd om op bepaalde plaatsen in de gemeente stratenplans te plaatsen. Nu kreeg mevr. Aerts-Vrolix (VU) eindelijk na 3 jaar te horen dat dit niet kon...
Een sociaal aktieplan: SOS-driehoek, deskundig uiteengezet door mevr. Van Deuren-Claessens (VU) botste hoe kan het ook anders op CVP-verzet. Alhoewel de sociale dienst van het OCMW totaal achter dit projekt stond, alhoewel tientallen Lintenaren positief op een betreffende onderzoeksenquête hadden gereageerd, alhoewel het projekt geen grote kosten zou meebrengen enz. niets hielp, de spoedige verwezenlijking ervan, kon aldus de CVP niet worden toegestaan. Wel beloofden ze, na lang gedebatteer, dit projekt of een gelijkaardig te doen aanvangen op 1 november.
Het gekende waterzuiveringsstation, dat wel af is, maar geen watertoevoer kent, stond weer op de agenda. Om te voorkomen dat de gerealizeerde installaties volledig zouden tenietgaan, dient een kollektor gebouwd om een kleine watertoevoer vanuit Hove toe te laten zodat de installatie op ± 8 % van haar mogelijkheden kan werken. Prijs: 1.400.000 fr. Verder op de agenda: goedkeuring van een nieuw rioleringsplan, uitgave nog eens van 500.000 fr. voor het Kultureel Centrum (liften) en tot slot goedkeuring van de rekening van het OCMW voor 1981. Volgende raadszitting maandag 28 juni.

Paul Todts
Sekr. VU-Lint

WEST-VLAANDEREN

JULI

9. **KOEKELARE:** Guldensporenfeest om 20 uur in zaal Zuudhove „Er ligt een staat te sterven". Zang, voordracht, toespraak door Marc Boey.
11 **GELUWE-WERVIK:** 11-juli-viering in „'t Kapittel" om 13 u. 45.
31 **KOEKELARE:** Ontspanningsreis naar Frans-Vlaanderen met kort bezoek aan onze verbroederingsgemeente Arneke. Vertrek om 8 uur op de markt. Inschrijven bij de bestuursleden.

11 juli-weekeinde te Oostduinkerke

Sinds jaren is het de gewoonte dat Oostduinkerke een specifieke Guldensporenviering organizeert. De plaatselijke Davidsfondsafdeling is er sedert haar stichting in 1948 steeds de stuwende kracht geweest en dank zij de medewerking en steun van het feestkomiteebad werd telkens weer een voorname manifestatie geprezenteerd. Vrijdag 9 juli om 20 uur heeft in zaal „De Mikke" een feestzitting plaats met als gastspreker dhr. Frans Crols die als leidmotief „Vlaanderen nu" zal nemen. Verder zorgt Gerard Debrabandere voor een kunst- en ontspanningsprogramma onder het motto „Westvlaamse humor". De toegangsprijs bedraagt 100 fr.

Zaterdag 10 juli is er op de Zeedijk een optreden van de expressiegroep „Vredon" uit Aalst die 2 volle uren lang de aanwezigen zal boeien met mime, vlaggespel, dans, ritme. Om 22 uur wordt besloten met vuurwerk.
Zondag 11 juli is er om 10 uur een plechtige hoogmis in de St.-Niklaaskerk ter ere van St.-Lutgart, patrones van Vlaanderen en het Davidsfonds. 's Avonds om 20 uur alweer op de Zeedijk is er een akkordeonfestival. Eveneens organisatie feestkomiteebad.
Gans deze Guldensporenviering wordt gekoördineerd door het 11 julikomitee dat sinds enkele jaren ontstond door toedoen van verschillende verenigingen. Zo staat Oostduinkerke ieder jaar op het voorplan van de 11 juliherdenking aan de Westkust.

Willy Kuijpers te Menen

Op initiatief van de Volksuniejongeren ging te Menen op maandag 28 juni een gespreksavond door met Willy Kuijpers, volksvertegenwoordiger en lid van de Kamerkommissie voor Buitenlandse Zaken. Willy Kuijpers sprak er over de huidige toestand in de Centraalamerikaanse landen.
Kuijpers, die reeds meermalen op eigen initiatief (en op eigen kosten) deze staten bezocht, gaf een zeer boeiende uiteenzetting over de omstandigheden ter plaatse.
Onder meer had hij het over de moeilijke toestand waarin de kerk zich daar bevindt en in dit licht situeerde hij de verdwijning van de Menense lekenmissionaris Serge Berten.
Kuijpers wist door te dringen tot bij de president van Guatemala, maar ten gevolge van een machtswisseling in de regeringstop kwam tot dusver in de verdwijning van Serge Berten nog geen klaarheid.
Na de bijeenkomst brachten Volksunievertegenwoordiger Willy Kuijpers en zijn Kortrijkse kollega Franz Van Steenkiste nog een bezoek aan de familie Berten.

11 juli bij VU-Kortrijk

Op zondagavond 11 juli gaat ook de gebruikelijke 11-juliherdenking door van de Volksunie in de lokalen van het Vlaams Sociaal Centrum West-Flandria, Graaf Gwijde van Namenstraat 7 te Kortrijk waar Toon van Overstraeten de feestrede zal uitspreken om 19 uur. Daarna volgt een gezellig samenzijn. Voor de voetballiefhebbers willen we er nog op wijzen dat er gelegenheid zal zijn om de finale van de mundial te volgen in een bovenzaal van het centrum (na de feestrede voor het bal). (FG)

ZOEKERTJE

■ Jonge vrouw, 26 jaar, gehuwd, zoekt dringend een betrekking als bediende of verkoopster. Diploma A2-Handel. Kennis van Ned., Frans, Duits en Engels.

Voor inlichtingen zich wenden O. Van Ooteghem, senator, A. Lonquestraat 31, 9219 Gentbrugge. Tel. 091-30.72.87.

■ Studentenkamer te huur, warm en koud water, nabij Groenplaats, c.v., rustig gelegen. Tel. 031-33.17.57 na 17 uur.

Openbaar Centrum voor Maatschappelijk Welzijn
Karthuizerinnenstraat 4,
8000 BRUGGE I

Voltijdse betrekking van geneesheer-specialist te begeven in het departement gynaecologie en verloskunde van het algemeen ziekenhuis St.-Jan van het OCMW-Brugge

VEREISTE VOORWAARDEN:

A. Belg zijn;
B. de burgerlijke en politieke rechten genieten;
C. voldoen aan de militiewetten;
D. van onberispelijk gedrag zijn;
E. lichamelijk geschikt zijn voor de uit te oefenen funktie;
F. houder zijn van het diploma van doctor in de genees-, heel- en verloskunde;
G. tot de uitoefening van de geneeskunde in België gemachtigd zijn;
H. in het bezit zijn van een getuigschrift van erkenning van geneesheer-specialist in de gynaecologie;
I. bereid zijn een samenwerkingsakkoord te ondertekenen;
J. de voor de gesolliciteerde funktie bepaalde biezondere voorwaarden vervullen (specializatie, ervaring, erkenning als geneesheer-specialist tegen uiterlijk de sluitingsdatum van de kandidaturen, erkenning bij indiensttreding door het Rijksinstituut voor Ziekte- en Invaliditeitsverzekering);
K. verplichting te Brugge gevestigd te zijn, één jaar na het einde van de proefperiode.

De aanvragen samen met de bewijsstukken en curriculum vitae moeten ingediend worden uiterlijk op **6 augustus 1982** bij de heer voorzitter van het Openbaar Centrum voor Maatschappelijk Welzijn, Karthuizerinnenstraat 4, 8000 Brugge 1.

De sekretaris, H. Parrein
De voorzitter, F. Bourdon

(Adv. 104)

Aanbevolen huizen

PVBA VAN IMPE & Zonen
Steen-en marmerhouwerij
Brilstraat 41
HAALTERT
Tel. 053-21.22.48

Alle werken in marmer en natuursteen.
Open haarden. Grafzerken.

PVBA J. BORREMANS-COCK & KINDEREN
Algemene Bouwondernemingen

Gentsestraat 238
9500 GERAARDSBERGEN
Tel. 054-41.25.89

Wij bouwen voor u sleutel op de deur.

ANTIEKZAAK
Marcel Asselman
Rollebeekstraat 45, 1000 Brussel
Tel.: 511.61.33 Privé: 569.03.18

Aankoop en verkoop van Hollandse, Luikse en Vlaamse meubelen van de 17de en 18de eeuw. Kunstvoorwerpen.

VAKANTIE AAN ZEE TE OOSTDUINKERKE
West Littoral
uitgebreide keus bemeubelde villa's - appart. - en studio's in alle prijsklassen alles inbegrepen
vraag gratis katalogus met foto's
LEOPOLD II-LAAN : 205
8458 OOSTDUINKERKE
TEL. 058/51.26.29
WOENSDAG GESLOTEN

KEUKENS - SANITAIR - VERWARMING
VAN DER CRUYS

Assesteenweg 65, TERNAT
Tel. 582.14.41

Toonzaal alle dagen open van 9-19 u. Zondag gesloten.

Ludo Hermans
VLAGGEN WIMPELS KENTEKENS ZELFKLEVERS
TEL. 014-21.12.07.
FRAIKINSTRAAT 20,
HERENTALS

PVBA BERT

Assesteenweg 101, Ternat
Tel. 02-582.13.12

VERDELER VOLKSWAGEN-AUDI

VIDEO-MASTER PVBA
TECHNICUS MARC UYTDEWILGEN
TV- en VIDEO-SPECIALIST
Generaal Lemanstraat 29
2000 ANTWERPEN
Tel. 16.34.16

MATRASSEN PLATTEAU
Alle maten, alle soorten, ook medikale en anti-allergische matrassen.

Platteau-Lievens,
Portugeesstraat 9,
1780 Teralfene.
Tel. 053-66.74.56.

ESOX
STAN PHILIPS
Groothandel Hengelsport

Panorama 36
1810 WEMMEL
Tel. 02-478.19.93
Import - Export

HAGO
Sanitair en plastiek.

Merchtemsestwg. 36,
1810 WEMMEL
Tel. 460.04.10

poggenpohl
e.a. moderne of massieve KEUKENS
Küchen-Zentrum
Belgiëlei 66,
2000 Antwerpen
Tel. 031-30.07.72.

Wij bouwen voor u...
— sleutel op de deur
— en... zonder problemen
ALGEMEEN BOUWBEDRIJF
Van d. Branden pvba
Wuitenslaan 39, 9160 Hamme
Tel. 052-47.88.09
Gratis voorstudie en prijsofferte.

FRANSSENS OPTIEK:
Silhouette
Marwitz
Rodenstock

Herentalsebaan 340, Deurne-Z.
Tel. 21.08.96

Kerkstraat 44, Antwerpen
Tel. 35.65.75

VERVOER-VERHUIZINGEN
VECOVEN Jozef
Laadruimte van 30 tot 50 m3

Haneveldlaan 47, 1850 Grimbergen
Tel. 02-268.14.02

DE CRAEN ROM pvba

Verwarming - stoom - sanitair.
Alle herstellingen.

Molenstraat 78
NIEUWENRODE
Tel. 015-71.12.40

KLEDING LENDERS

Sint-Damiaanstraat 41
WOMMELGEM
Tel. 031-53.70.39

Dames-, heren- en kinderkleding.

B + M

Bouwpromotoren
en daktimmerwerken

Gasthuisstraat 42B
1760 ROOSDAAL

Tel. 054-33.06.87

Loodgieterij, sanitair, zink, gas, roofing, waterverwarmers, schouwvegen en regelen mazoutbranders.

Guido NUYTTENS
Longinstraat 126, 1090 Brussel
Tel. 426.19.39

MEUBELEN MOENS

Markt 28
TERNAT
Tel. 582.10.55

Specialist primitief - stijlmeubelen en modern

Antiekhandel
Mevr. SCHERRENS-GHEKIERE
Nederweg 109, Izegem
Tel. 051-30.15.37
Afspraak voormiddag of na 19 uur.
Vlaamse - Franse - Engelse meubelen.
Commodes, kasten, bruidskasten, sécrétaires.
Matige prijzen.

Schoolgerief - Tekengerief - Boekengerief - Tijdschriften - Dagbladen.
Verantwoord speelgoed!
Boekhandel MEULENBERGS
SCHALUIN 74, AARSCHOT
Tel. 016-56.93.34

Zaadhandel
PVBA DE MOOR-LATEUR

PELGRIM 9
9258 SCHELDEWINDEKE
Tel. 091-62.51.42.

Alle voor land- en tuinbouw.

KOSTUUMS EN BROEKEN
moeilijke maten, vakkundige retouche
meesterkleermaker
Vermees
STEENHOUWERSVEST 52 ANTWERPEN Tel. 31.35.83

P.V.B.A. ORGANI-COMP
Oostvaartdijk 60
1850 GRIMBERGEN
Tel. 02-251.11.36

Boekhouding — Fiskaliteit en vennootschapsstichtingen.
Over het ganse land.

lustrerie
marc de vriese
bar. ruzettelaan 56c brugge
050/35 74 04
baan brugge-kortrijk

GELD
onmiddellijk te bekomen bij
Frans VAN MOORTER
Vijfhuizen 6, ERPE

Tel. 053-21.29.11 en 053-21.27.57.

Dames en heren, in uw belang wendt u voor uw
SCHILDER-BEHANGWERKEN en VLOERBEKLEDINGEN
tot mannen van het vak
ADOLF CLAES EN ZONEN
Kerkweg 8,
1760 Roosdaal-Strijtem
Tel. 054-33.37.56

KUNSTGEBITTEN HERSTELLINGEN
Tandheelkundig Laboratorium
VAN DER KLEIJN
Chazallaan 83
1030 Brussel (Schaarbeek)
02-734.06.43
Na 18 u. 425.46.42

STUDIO DANN
02-428.69.84
— Industriële fotografie
— Mode/architektuur
— Huwelijksreportages
Leon Theodorstraat 36,
1090 Brussel

BLANKENBERGE
verzorgde app. en kamers te huur vakantieverhuring
Restaurant Béarnaise
De Smedt de Nayerlaan 86
050-41.30.70

Tegels
Lindenstraat 30, Keerbergen
Telefoon 015-51.35.71
Zelfimport = beste prijs
Toonzaal geopend van 10-19 uur
Zondag van 14 tot 17 uur
Maandag gesloten

De prijsbreker
van het goede meubel
Groenstraat 84, 2000 ANTWERPEN
Tel. 031-36.45.31.
Open van 10 tot 19 u. 30. Zondag en maandag gesloten.

DROOGKUIS - WASSERIJ BEDRIJFSKLEDIJ ST.-PIETER
Kollegestraat 33, 2400 MOL
014-31.13.76

Georges DE RAS pvba
Autocars, autobus, ceremoniewagens, begrafenisonderneming
Hoogstraat 20
LEDE
Tel. 053-21.36.36

ZOEKERTJE

■ Architektassistente (23 jaar) zoekt passende betrekking. Kontakt met R. Lernout-Martens, Beselarestraat 10, 8660 Geluwe. 056-51.18.33.

■ 44-jarige huismoeder met enorme ervaring in zelfstandige zaak, zoekt werk als verkoopster-winkelhoudster, e.d.
Voor inlichtingen dr. J. Valkeniers, volksvertegenwoordiger, tel. 569.16.04.

■ 27-jarige jonge dame, ongehuwd, zoekt dringend een passende betrekking, bij voorkeur in het onderwijs. Diploma „Snit- en Naad-Kleding" en „Geaggregeerde voor het lager en het lager secundair onderwijs".
Zij is tevens bereid bij gebrek aan betrekkingen in het onderwijs een job als verkoopster te aanvaarden.

■ 37-jarige man, 14 jaar ervaring als meubelmaker, ontslag wegens gebrek aan opdrachten, zoekt dringend een betrekking. Is bereid om het even wat aan te nemen. Voor inlichtingen zich wenden: O. Van Ooteghem, senator, A. Lonquestraat 31, 9219 Gentbrugge, tel. 091/30.72.87.

■ Prachtig appartement te huur, buurt Alicante, vlak aan zee. 4 à 6 personen. Augustus-september e.k. Tel. 45.05.31.
■ Jonge vrouw, 22 jaar, wonende te Heist-op-den-Berg zoekt dringend werk als bediende (A6-A2). Betrokkene heeft 2 jaar ervaring.

Majoor-dokter Michiel Van Opstal:

„Investeren in Holocaust?..."

DE HAAN — „Bij wijze van vergelijking. Twee snotters zitten in een bad, gevuld met benzine. Ze maken ruzie over het aantal lucifers dat in hun doosje zit. De ene kan maar spelen met 17 „stekjes". De andere heeft er waarachtig achttien, of eentje meer, om in brand te steken.

Zo wordt op het politiek forum vandaag het bekvechten gevoerd door de grootmachten inzake kernbewapening. Niemand denkt eraan of wil ervan weten om de stop uit die benzinekom te trekken zodat meteen voor beide ruziestokers het gevaar van zelfvernietiging wijkt..."

Meer om meer medici én hoge militairen beginnen hun stem te verheffen om de politici erop te wijzen dat ook een „beperkte kernoorlog" haast onvermijdelijk zal uitdraaien in een totale holocaust.

Het was de Aalsterse arts Jef De Loof die het initiatief nam ook in Vlaanderen een *„medische werkgroep tegen atoomwapens"* in het leven te roepen. Op een goed jaar tijd hebben onderhand niet minder dan 900 medici en paramedici hun steun betuigd aan dit initiatief. Waaronder gezaghebbende dokters zoals Bogaert (Gent), Clara (Antwerpen), De Somer (Leuven), prof. Gyselen (voorzitter van de medische akademie), drs. De Boe, Baert, Heylenbosch, Vic Anciaux...

Eén van de drijvende krachten bij de „medici tegen atoomwapens" is ook legergeneesheer majoor Michiel Van Opstal.

De betrokken medici stellen onomwonden in een gezamenlijke verklaring:

„Vanuit medisch onderzoek blijkt het volgende:

— Zelfs een beperkte kernoorlog veroorzaakt dood, verwondingen en ziekten op een tot nog toe ongekende schaal.

— De medische wetenschap staat machteloos tegenover de gevolgen van een atoomoorlog. Een groot deel van de ziekenhuizen zal verwoest zijn, een groot deel van de artsen en verpleegkundigen zal omgekomen of zwaar verwond zijn. Er zullen geen of nauwelijks genees- en verbandmiddelen meer zijn. De meeste overlevenden zullen later alsnog sterven.

— Een doeltreffende bescherming van de bevolking is onmogelijk. Ontploffing, hitte en straling zullen ook diegenen doden die in een schuilkelder hun toevlucht hebben gevonden: radioaktieve neerslag zal de mensen die geëvakueerd zijn achternazitten.

— Herstel van de samenleving na een atoomoorlog zal onmogelijk zijn. Milieu en maatschappelijk leven, de gehele gezondheidszorg inbegrepen, raken in het grootste deel van de wereld ontwricht.

— Er zijn geen overwinnaars na een atoomoorlog. Grote delen van de wereld zullen generaties lang door radio-aktieve neerslag besmet blijven. De atmosfeer zal zo verstoord zijn dat alle leven op aarde wordt aangetast..."

Aan deze lugubere waarschuwing koppelen de medici tegen atoomwapens dan ook in een boodschap aan de politieke overheid van ons land om mee te werken aan de ontspanning tussen de machtsblokken, het gebruik van ALLE kernwapens te bannen, en het gevaar te erkennen van de enorme voorraad aan kernwapens en een aanvang maken met het onschadelijk maken van de opgeslagen tuigen...

Dokter Van Opstal: *„De internationale medische vereniging tegen de atoomwapens (International Physicians for Sociale Responsibility) werd nu al enkele jaren geleden gesticht door dr. Helen Caldicott. Zij was vorig jaar op onze eerste perskonferentie aanwezig. Inmiddels kunnen wij er ons slechts over verheugen dat niet minder dan zo'n 30.000 dokters in 40 landen (in Oost en West) gelijkaardige initiatieven steunen.*

Wij gaan ervan uit dat wij als geneesheer niet alleen een therapeutische opdracht hebben (genezend werken), maar dat ook het voorkomen van ziekten tot onze plicht hoort. In die zin hebben trouwens in de voorbije jaren onder meer de arbeidsgeneeskunde, schoolgeneeskunde, vaccinaties en zomeer aan belang gewonnen.

Welnu het is dan ook de dwingende plicht van medici om waarschuwende informatie te verspreiden inzake de laatste epidemie die onze gemeenschap bedreigt; namelijk de katastrofale gevolgen van een (zelfs zogeheten beperkte) kernoorlog.

Na een kernoorlog zullen miljoenen mensen sterven zonder medische bijstand.

Wordt ons land bij voorbeeld getroffen door een zogeheten strategisch kernwapen van 20 Megaton dat zal nagenoeg elke overlevende arts 1.200 zwaargewonden dienen te verzorgen. A rato van 10 minuten zorgen per patiënt en dit gedurende 20 uren per etmaal zullen 10 dagen nodig zijn om de laatste ongelukkige in de rij een eerste helpende hand toe te steken. En dan is er dus hoegenaamd nog geen sprake van herhaalde intensieve zorgen!

Zulks zal als gevolg hebben dat de medische deontologie drastisch met de voeten zal getreden worden. Onvermijdelijk zal de medisch onmacht immers resulteren in het feit dat niet de meest hulpbehoevende de eerste zorgen krijgen, maar wel diegenen die een **„redelijke overlevingskans"** *vertonen... Dat wordt dan een eutanasie op gigantische schaal!*

Voorts is het ook nog zo dat een afschrikwekkende aanslag zal zijn gepleegd op de gave levenskansen van de volgende generaties aangezien we een zware besmetting van het genetisch materiaal onder ogen moeten zien.

Medici moeten daarvoor waarschuwen.

Temeer omdat reeds door toppolitici loslippig gewag werd gemaakt van een mogelijke „beperkte" kernoorlog.

Welnu, op het tweede kongres van de **„International Physicians for the Prevention of Nuclear War"**, *in april jongstleden in Cambridge, was er het onrustwekkend getuigenis van vermaarde legerleiders uit Oost en West.*

De Amerikaanse admiraal Gayler, de Engelse Field Marshal Lord Carver en de Russische generaal Milstein, die als technische adviezeurs aan de diskussie deelnamen, waren unaniem van oordeel dat ongewilde eskalatie van een gewoon konflikt tot een kernoorlog in Europa aanleiding kan geven en dat deze — eens begonnen — niet meer te beperken zal zijn..."

Niemand hoort je huilen...

— En wat kunnen nu precies de medici daartegen aanvangen?

Dr. Van Opstal: *„Met alle mogelijke middelen — vooral via informatie — er toe bijdragen dat precies deze laatste van de epidemies in onze wereld niet zou uitbreken.*

Inmiddels zijn er tal van wetenschappelijke onderzoeken (onder meer in Boston) verwezenlijkt waaruit wij leren dat de gevolgen van een atoomoorlog met honderd procent zekerheid verbijsterend zullen zijn. Schuilkelders ten spijt.

We herinneren ons de drama's in Hiroshima en Nagasaki; zij het vrij vaag. Over de generatiebelastende uitwerking van dit beperkte atoombombardement beschikken werk gaan maken met behoorlijke voorlichting van de bevolking.

Het is op internationale bijeenkomsten dat wij hebben moeten vernemen dat precies West-Europa, ons land, een eerste uitgesproken doelwit is van een mogelijke zogenaamde beperkte kernoorlog.

De Russische generaal Milstein heeft in Cambridge duidelijk vermeld dat in ons land niet minder dan zeven strategische doelwitten in het Russisch kernoorlog-plan geviseerd worden mocht een beperkte kernoorlog hoe dan ook losbarsten: Brussel, Evere-Zaventem, Antwerpen, Zeebrugge, Kleine-Brogel, Bierset en Florennes. Overigens zijn bij ons veruit alle stadscentra geboekt als city-targets, of stedelijke „trefcentra". België heeft slechts een oppervlakte van een zesde van een gemiddelde Amerikaanse staat. De meeste van die VS-staten tellen geen enkel Russisch kern-nukleair doelwit...

In Cambridge gaf de voorzitter van het **Instituut voor Biofysica van het ministerie van gezondheidszorg in Rusland** *volgende prognose over het aantal slachtofwe evenwel nog niet over de laatste miserabele gegevens. Het drama duurt voort. Wel is het onomstotelijk zo dat de kanker- en leucemieaandoeningen ginds trieste wereldrekords boeken.*

Eind van dit jaar publiceert dokter De Loof (bij het Leuvense Kritak) een boek, getiteld: **„En niemand hoort je huilen."**

Daarin zal eens te meer een overzicht gegeven worden van de bewapeningswedloop, zal indringend ingegaan worden op de medische gevolgen van de Hiroshima en Nagasaki-drama's, zal konkreet aangetoond worden wat een kernoorlog ons aan verschrikking dreigt te bieden, (ook aan de hand van een paar zeer realistische scenario's), zal gehandeld worden over het onnut van schuilkelders in onze dichtbevolkte gewesten, enzomeer."

— Uiteindelijk kiezen u en uw medische kollega's onverbloemd stelling tegen de installatie van nieuwe kernraketten in dit land...

Dr. Van Opstal: *„Vanzelfsprekend. Dat was trouwens zeer duidelijk met onze deelname aan de grote vredesmars in Brussel in oktober vorig jaar.*

In ons manifest stellen we overigens zeer uitdrukkelijk dat dringend ook een aanvang dient gemaakt te worden met het onschadelijk maken van de kernwapens die ook bij ons zijn opgeslagen.

De overheid moet bovendien eens fers in West-Europa als gevolg van wat hij **een matige Sovjetaanval** *noemde: 167 miljoen doden en 146 miljoen ernstig gewonden. Daarbij dient vermeld te worden dat de gekwetsten nauwelijks medische hulpverlening zullen kunnen vinden.*

Met de plaatsing van nieuwe kernraketten wordt de atoomdrempel drastisch verlaagd. Evenals trouwens met toenemende bouw van atoomschuilkelders. Men bewijst als het ware de tegenstander dat een nukleaire oorlog wordt voorbereid.

En zeker in onze dichtbevolkte streken met zeven eersterangs doelwitten is het ongehoord dat de bevolking een vals gevoel van veiligheid wordt gegeven en er vooral over gezwegen wordt dat in feite slechts betonnen krematoria worden gebouwd."

— U spreekt over dreigende kernoorlog als wordt het vroeg of laat een realiteit; niet in de voorwaardelijke wijze...

Dr. Van Opstal: *„De dreiging is voor ons gebied alleszins zeer reëel. Niet in het minst door het feit dat, behalve de NAVO-strategische doelwitten in ons land, op een raketvluchtafstand ook nog het Ruhrgebied ligt, de Nederlandse randstad en Zuid-Engeland. Of er nu een aanval geschiedt met strategische of taktische wapens: een holocaust zal het gevolg zijn. Ontzagwekkend veel doden met-een, vuurstormen en gigantische brandhaarden, radio-aktieve wolken die volgens de windsterkte en -richting kilometersver levenvernietigend inwerken en dan voor de (voorlopig) overlevenden de gesel van ontaardingsziekten, hersen-, darm- en bloedsyndromen... Vernietiging van planten en veestapel. Hongersnood. Psychische ziekten: met toegenomen agressie, geweldscènes, zelfmoorden...*

Die verschrikking mag ons niet overkomen.

Maar dan wordt het wel hoogtijd dat het kleinzielige bekgevecht over een raketje meer of minder een eind neemt.

In het najaar zullen we misschien weten of de overheid gevoelig is voor onze zienswijze. Als inmiddels niet reeds het onheil is geschied met de beslissing toch nieuwe kernraketten ook in ons land te installeren..."

Zopas werd de internationale vereniging Medici tegen Atoomwapens voorgedragen voor de Nobelprijs voor de Vrede. (hds)

— Wie de rangen van de „Vlaamse Medici tegen Atoomwapens" wil vervoegen kan terecht bij C. Deneer, Singel 44, Mortsel 2510.

MENSEN VAN BIJ ONS