KONGRES 3 - 4 NOVEMBER

LOSSE NUMMERS 6 F WEEKBLAD - 27 OKTOBER 1962 - NR 43 8e JAARGANG

de VOLKSUNIE

BLAD VAN DE VLAAMS NATIONALE PARTIJ

BEHEER : Maur. LEMONNIERLAAN 82, BRUSSEL 1, TEL. 11.82.16 VERKRIJGBAAR BIJ ALLE DAGBLADVERKOPERS

ROESELARE

Grote volksvergadering, zaal Cloet, maandag 29 oktober, te 8 uur 's avonds.

Sprekers :

Mr. Frans van der Elst.
Toon van Overstraeten.
Allen daarheen !

NA DE TWEEDE MARS OP BRUSSEL

VOLKSUNIE-KONGRES

NIEUWE MIJLPAAL IN ONZE OPMARS

In het akademisch ziekenhuis te Gent ligt nog steeds een slachtoffer van het laffe plichtsverzuim der Brusselse politie. Zie verslag blz 13

IN DIT NUMMER :

★ Partijkongres van de V.U. blz. 3
★ Twee vraaggesprekken blz. 10
★ Boerenopstand blz. 8
★ Hof de Voor ingehuldigd blz. 15

Deze week zijn we verder de getuigen geweest van de krankzinnige bedrijvigheid die heerst in het Belgische unitaire mierennest nadat de Vlamingen het met de Mars-stok hebben overhoop gehaald.

Nog vooraleer de werkgroep voor grondwetsherziening boven de trikolore doopvont werd gehouden, was hij reeds geworden tot de vechtgroep van allen tegen allen.

Van de C.V.P.-ers tegen de C.V.P.-ers om te beginnen ! Van de C.V.P.-voorzitter tegen de C.V.P.-eerste-minister. Want Van den Boeynants was plots tot de overtuiging gekomen dat de grondwet zonder de liberalen niet kan herzien worden, dat Lefèvre zich moest plooien naar het liberale veto. Van den Boeynants is een vooruitziend man : de liberale steun kan vroeg of laat nodig en nuttig zijn bij het gevecht om een ministeriële zetel.

In het onontwarbaar adderkluwen aan de top van de C.V.P. werd deze week duchtig gebeten : de Gilsons naar de V.d.B.'s, de Harmels naar de Lefèvres.

Deze week

Gevecht ook in de P.V.V., die liever de verantwoordelijkheid van de werkgroep zou voorbijgaan om niet te laten blijken, hoe verschrikkelijk de liberalen onderling verdeeld zijn over het taalvraagstuk. Van de zo glorievol gestarte PVV blijft slecht de Brusselse krabbenmand en het diepvretend wantrouwen tussen de Waalse en de Vlaamse federaties, tussen de Vanderpoortens en de Buisserets.

Gevecht tussen de regeringspartners, ruzie in het straatje van de regering-met-brede b azis. Scheldpartij tussen Jos van Eynde en de C.V.P.-voorzitter die in knalrode stijl tot mister Van den Knoeimans werd bevorderd.

Gevecht tussen de socialisten onderling. Iedere dag zwaait het rode opperhoofd uit de Somersstraat te Antwerpen met de bloedige scalp van de laatste M.P.W.-er maar te Luik stappen B.S.P.-mandatarissen in een M.P.W.-betoging.

Verheffend schouwspel van staatsmanschap, politieke verantwoordelijkheid en principiële zuiverheid in de drie « grote » partijen.

Deze week zijn we verder de getuigen geweest van de grote aftakeling van het unitaire sisteem. Meer dan ooit zijn we deze week overtuigd geworden van de mogelijkheid om dit vermolmd sisteem op korte termijn krakend ineen te doen tuimelen. Als wij vastbesloten blijven, radikaal hardnekkig en vooral eendrachtig.

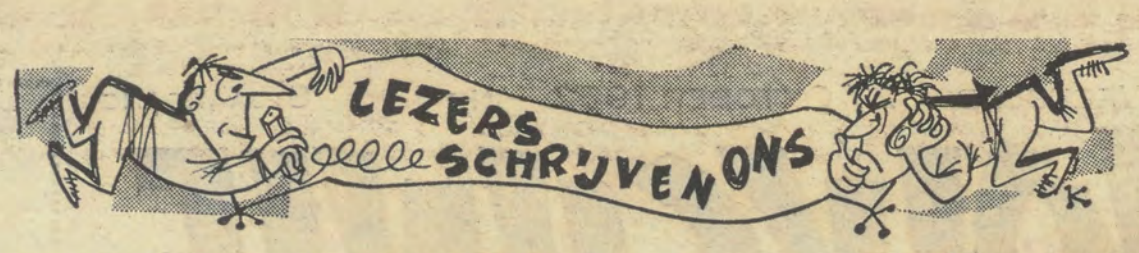

BECO
Paardenmarkt, 20
Antwerpen
32.04.77
Tel. 03/32.27.12 (privaat)

MARS

Geachte Redaktie,

De Mars op Brussel was een triomftocht. Slechts enkele kleine opmerkingen :

Ik heb mijn best gedaan ook maar één Vlaming te vinden die naar Brussel gekomen is om meer vertegenwoordigers in de Société Générale te eisen.

Integendeel, deze slogan heeft op alle vooruitstrevende Vlamingen eerder een pijnlijke indruk gemaakt.

De spandoeken die door de Gentse studenten werden meegedragen zijn overal met veel enthousiasme begroet en werden zeer druk en zeer ernstig gekommentarieerd. Deze sociaal vooruitstrevende slogans zijn te onthouden voor de derde en finale mars op Brussel, want de Vlaamse beweging is geevolueerd.

B.V.C. - Borgerhout.

B.S.P.-KONGRES

Geachte Heer,

Straks komt het algemeen kongres van de BSP zonder dat de Vlaamse Socialisten afzonderlijk hebben kunnen vergaderen

Indien zij er de kans toe krijgen zullen de Vlaamse BSP-bonzen hun militanten onvoorbereid naar het algemeen kongres laten komen.

Zij hebben schrik dat er « lijn en samenhang » zou zijn in de verdediging van de Vlaamse noden.

Zij hebben vooral schrik dat de besluiten die zouden worden genomen de gebruikelijke onderworpenheid aan broeder Waal al te zeer zou bemoeilijken en de wrijving derhalve te hevig zou kunnen zijn. Zij vrezen scherven !

Daarom die ernstige studie en grondige voorbereiding van het dagorde van het Vlaams kongres (begraving).

Ik hoop dat U het niet tot een algemeen kongres van de BSP laat komen zonder de Vlaamse socialisten te prikkelen.

D.M. - Denderleeuw.

VERZOENING

Mijnheren,

Op 5-9-1944 kreeg ondergetekende, oud-inciviek, een flinke klap in het gezicht van een Witte-Brigademan

Deze klap (benevens de matrakslagen van de rijkswachters, allerlei slagen van anderen, geforceerde gymnastiek met lege maag, gedwongen arbeid o.a. W.C. kuisen met blote handen, de beirkar trekken zonder paard, ingegraven worden op de koer van de rijkswacht) lag mij nog regelmatig op de (normaal gevulde) maag.

In de 2de mars op Brussel stapte gemelde Witte-Brigademan 50 meter achter mij op.

Toen ik achterom keek, kruisten onze blikken steeds mekaar.

Meer dan een half uur heb ik lopen beramen of ik mij met deze Witte-Brigademan niet zou gaan verzoenen. Ik liep te denken dat het hoog tijd werd dat Vlamingen van alle strekkingen één zouden worden en hun onderlinge geschillen vergeten en vergeven. Dan heb ik mij zelf overwonnen;

BECO Mazout

ik ben naar deze Witte-Brigademan gestapt om hem de hand te geven en hem te zeggen dat over die oude historie een kruis werd gemaakt.

Voor ons beiden was dit het schoonste moment uit de mars.

V.O.A. - Waasland.

DE SAEGER

Waarde Redaktie,

De Gazet van Antwerpen maakt gewag van een vraaggesprek met kamerlid De Saeger, voorzitter van de Vlaamse C.V.P.-vleugel. De Heer De Saeger tracht, door een afleidingsmanoeuver, het verraad van de Vlaamse C.V.P.-mandatarissen, op een paar uitzonderingen na, tegenover de marsbetogers, op een zijspoor te loodsen, en er de aandacht van de Vlamingen van af te houden.

De Heer De Saeger moet toegeven dat de drie traditionele partijen steeds de Lamme Goedzak hebben uitgehangen. Hij onderstreept dus de noodzaak van de Volksunie.

Volgens de Heer De Saeger is federalisme negativisme. Het wordt een schone boel als hij de Vlaams- Waalse verhoudingen moet oplossen in het unitair Belgisch kader.

B.H. - Erembodegem.

VERVIERS

Geachte Redaktie,

Ik en voorzeker vele andere strijdgenoten zijn bereid bij te dragen tot de kosten van herstelling der schade toegebracht aan het lokaal van de Bond der Vlamingen van Oost-België. Maar de h. J.G., steller van het stukje verschenen in het laatste nr van ons blad, gelieve de manier aan te duiden waarop dit kan gedaan worden (postrekening b.v.).

V. - Mechelen.

DE MARS !

Mijnheren,

Op 8 oktober lazen wij in « Het Nieuwsblad » de tekst over de Mars, overgenomen uit de Volksmacht.

Op 9 oktober was de K.W.B. aan het woord : « De katolieke werkliedenbonden verheugen zich over de groeiende belangstelling voor de Vlaamse ontvoogdingsproblemen en « alhoewel de K.W.B. bij de inrichting van de tweede Mars als nationale organizatie niet is betrokken, wenst het nationaal bestuur dat de betoging van 14 oktober een sukses mag worden voor de Vlaamse zaak en voor de eendracht in het land ».

Wat gebeurde er nu voordien ?

In september werd in het verbond Mechelen een omschrijven gestuurd naar alle leden van de

BECO Stookolie

kristelijke organizaties. Dit was ondertekend door de verbondsleiding K.A.J., K.A.V., K.W.B. enz. Hierin werd verbod opgelegd aan ieder lid van de plaatselijke leiding om in naam van hun afdeling, mensen te werven voor de mars op Brussel. Als reden werd opgegeven dat het A.C.W. niet gevraagd werd om deel uit te maken van het aktiekommiteit, iets wat verleden jaar wel gebeurde.

Zondag 30 september, op de studiedag van de K.W.B. te Mechelen, werd door afdeling Hulshout gevraagd naar het standpunt t.o.v. de Mars. Het antwoord luidde : « Een tiental dagen geleden werden wij wel gevraagd door het Vlaams Aktiekommiteit, maar aangezien alle schikkingen reeds waren getroffen zonder ons, hebben wij ons van alle medewerking onthouden ! Voorlopig blijft ons standpunt onveranderd ».

Verbond Turnhout en Brussel deden het omgekeerde : belegden vergaderingen, zetten hun leden aan mee te marcheren en legden autobussen in.

Het hoogste streven van verbond Mechelen was, door zulke manier van optreden de C.V.P.-mandatarissen te dienen. Er is nog iets dat partijtucht heet !

Saboteurs die na het lukken van de Mars, misschien nog de bloempjes op hun frak zullen spelden.

K.W.B-er - Mechelen.

Het modernste huwelijkswerk.
Huwelijk voor iedereen.
Snelle resultaten.
Schrijf Ardaen Pierre,
Postbus 186, Oostende.

FRANSE PREKEN

Mijnheren,

Men tracht het idee te lanceren om de St. Jakobskerk te Antwerpen voor de franskiljons af te zonderen, ze te onttrekken aan de parochiedienst en er een franskiljonse paroch'e van te maken

Dit is onmogelijk, omdat ze een monument is, één van de vijf die we te Antwerpen bezitten; omdat ze ook midden in de stad ligt en de franskiljons te veel betekenis zou geven.

Het moet een private en geen openbare kerk zijn, en zeker geen Vl. monument in het midden van de stad.

Ten hoogste zou men daarvoor de St. Augustinuskerk kunnen gebruiken, die toch in de weg ligt voor een systematische uitbouw van de parochies en minder opvalt omdat ze op een zijweg ligt.

Best zou het een of andere zusterkerk zijn. Een paterskerk zou op protest stuiten vanwege de sekuliere geestelijkheid. En zou de franskiljons te veel belangrijkheid schenken.

Sinds ouds doen de Antwerpenaars 's zondags 's morgens met hun kinderen een wandeling over de Meir naar de mis in de O.L.V. Kerk of de St. Jakobskerk.

Zodat men hoopt in St. Jakob een volle kerk te lokken tijdens de franse diensten. St. Jakobskerk ligt op een wandelader : Meir - Kipdorp - St. Jakobsmarkt

BECO - Olie !

Schuimrubbermatrassen
met
Gebreveteerde bedekkingslagen
(Brevet - 529768)

Ressortmatrassen
met
Gebreveteerde karkassen
(Brevet - 512767)

fabrieken "STAR"

Gewatteerde bedspreien
Wollen dekens
Tel. 44641 en 44642
Indien U geen verkoper in uw omtrek kent stuur ons een kaartje en we zenden U het adres van de dichtst bijgelegen verkoper. Star Zele.

Als pleisterkerk is één enkele voldoende en neme men best de Sacré-Cœur, een kerk van franskiljonse zusters aan de Driehoek. Die ligt in geen middelpunt, doet een parochiekerk geen konkurrentie aan en is thans toch reeds franskiljons van mentaliteit, zoals de zusters die ze openhouden.

L.V.R - Antwerpen.

MARS-SPUITER

Een « spuiter » droeg een eigen gemaakt plakaatje met zich waarop :

Wij willen licht werk
en zwaar bier;

was te lezen.

Een groepje tegenbetogers, vonden dit plakaatje vermoedelijk zeer «incivique » en « anti-Belgisch », en riepen in histerische razernij :

La Wallonie on a assez.

Gevolg : een schaterlach bij de betogers.

Och arme, die tegenbetogende « Belgische elite », verstond vermoedelijk « geen snars » wat er op voormeld plakaatje stond).

Maar laat ons vooral het aantal van de tegenbetogers niet overdrijven, want alles bij elkaar was het toch maar een « handje vol », tegenover de « massa ».

(« Massa » uit de woordenschat van de Adjunkt voorzitter van de Belgische Socialistische Partij, Weledele Heer Jos Van Eynden, hedendaagse verdedigers der Barons en der Hogere Geestelijkheid, als deze maar Unitair genoeg zijn).

We hebben ons soms wel kwaad bloed moeten maken, maar soms ging de « tegenaktie », zo idioot ver, dat we moesten schaterlachen.

Voor het overige doen we goed, ons van die tegenbetogers niet te veel aan te trekken; ze waren in feite toch maar « het uitschot van de Belgische samenleving ».

En « Bruxelles », notre capitale, is :
het grootste dorp van gans België, Broekzele genaamd, (maar ze weten het zelf nog niet !-.

Tot slot :

Wij willen wat is recht,
En zullen winnen wat wij willen.

(Desnoods tegen alles en allen in).

C.M.

MAATKLEDING

★

Tijdens verbouwing uitverkoop tegen fantastisch lage prijzen op volgend voorlopig adres :
OEVER, 2, ANTWERPEN

★

Tel. 33 91 65

★

G. BERGERS

★

SINT-JANSVLIET 19
(Kleine Tunnel)
ANTWERPEN

HERMES SCHOOL
54 Zuidlaan
211 M. Lemonnierlaan
Tel. 11.00.33
Brussel

★

Volledige sekretariaatkursus
in twee jaar.

★

Steno- en daktylografie
in vier talen.
Boekhouden
Sociale wetgeving
Moderne talen
Handelscorrespondentie

★

De school waar Vlamingen zich thuis voelen.

★

Beter en voordeliger

MET PLEZIER DOOR 'T LEVEN

Ja, met plezier door 't leven
dank zij het echte Vlaamse bier
van de brouwerij Lootens te Koekelare

hop en mout

zuiver hop en mout
Verkoper voor Aalst en omgeving :
Norbert De Ganck, Watertorenstraat 10 Aalst
Tel : 053/21667

DE VOLKSUNIE WEEKBLAD
Uitgave van de v.z.w. VOLKSUNIE
REDAKTIE : Mr. D. Deconinck, Hoofdredakteur, Molièrelaan 323, Brussel 6. Tel. : 45.13.90.
S. De Lie, drs W. Jorissen, P. Martens, Mr. F. Van der Elst, T. van Overstraeten, dr L. Wouters : leden.
Alle briefwisseling voor redaktie naar : Rotatyp, Sylv. Dupuislaan 110, Brussel 7. Tel. : 13.48.98
Beheer : Maurice Lemonnierlaan 82, Brussel 1. Tel. 11.82.16
Alle klachten voor niet ontvangen van blad op dit adres.
Jaarabonnement : 200 F - Halfjaarlijks : 100 F - Driemaandelijks : 55 F
Steunabonnement : 500 F (minimum) - Losse nummers : 6 F
Abonnement buitenland : 250 F
LUCHTPOST: Kongo 750 F - Zuid-Afrika 950 F - Brazilië-Canada 1100 F
Andere landen 900 F
Alle stortingen voor het blad op postgiro 54.45.46, W. Jorissen, Brus.
Verantw. uitg. : Mr. F. Van der Elst, Beizegemstraat 20, Brussel 12.

BECO Prijzen

Mazout	zone 0 1,96
Lichte stookolie	zone 0 1,48
Benzine super (hoge kwaliteit).	zone 0 6,98

Met minimum van 1000 l. voor gans het land.
Direktie :
B. van Maldergem
Steenstratelei 8
Kortrijk
Tel. 056/10937.

de VOLKSUNIE
BLAD VAN DE VLAAMS NATIONALE PARTIJ

het partijkongres van de v.u.

HET hoeft wel geen betoog dat het partijkongres van de Volksunie op het geschikt ogenblik komt en van groot belang is voor de verdere ontwikkeling van de Vlaamse strijd. Inderdaad neemt de Volksunie als Vlaams-nationale partij een zeer belangerijke strijdplaats in en speelt zij een leiding-gevende rol in de Vlaamse Beweging. Nadat de Vlaamse Beweging sedert de oorlog, gedurende meer dan vijftien jaar, lam gelegd werd en de Vlaamse problemen volledig verwaarloosd werden door de opeenvolgende regeringen en de politieke partijen, is na de verkiezingsoverwinning van de Volksunie vorig jaar eindelijk een kentering ingetreden.

door Mr. Van der Elst

De Vlamingen zijn terug wakker geworden, zijn zich bewust geworden van hun achterstand en achteruitstelling, van de lamlendigheid van de Vlaamse politieke mandatarissen en hun reaktie is verheugend. De Vlaamse strijdbaarheid is weer ontvlamd zoals de machtige betoging van 14 oktober bewezen heeft. De regering en de partijleidingen zijn opgeschrokken: met koortsachtige haast bekommeren zij zich thans om de Vlaams-Waalse problemen, die nu geen «valse problemen» meer zijn, maar uiterst belangrijk geworden zijn. Het is bijna zielig hoe haastig sommige politieke voormannen hun houding wijzigen en thans verklaringen afleggen om toch maar duidelijk te maken dat zij het belang van deze problemen inzien. De Vlamingen moeten echter op hun hoede zijn, want er dreigt groot gevaar. Het is duidelijk dat alle unitaristische krachten gemobiliseerd worden in een uiterste poging om de unitaire staatsstruktuur te redden. De samenstelling van de werkgroep voor de grondwetsherziening laat niet toe te twijfelen aan de bedoelingen ! Waar de regering en de partijleidingen naar toe willen met hun grondwetsherziening is duidelijk : de Vlamingen het wapen van hun demografische meerderheid uit de hand nemen, een paritaire Senaat invoeren ! Minister Vermeylen, lid van de werkgroep, heeft het reeds openlijk verklaard. Om deze hervorming te kunnen sluiten, om daarna de Vlaamse mandatarissen onder druk te zetten. Reeds wordt beroep gedaan op de redelijkheid van de Vlamingen — alsof de Vlamingen ooit onredelijk geweest zijn ! — wordt gewag gemaakt van wederzijdse toegevingen, alsof, de Walen ooit toegevingen gedaan hebben.

Verklaringen afgelegd door de voorzitter van de C.V.P. gaan regelrecht in tegen het algemeen aanvaard Vlaams standpunt (o.m. in verband met de franskiljonse kaste in Vlaanderen), doch iedere reaktie vanwege de Vlaamse C.V.P.-ers blijft uit. Het gewettigd wantrouwen en de onzekerheid van de Vlaamse pers van C.V.P.-strekking ten overstaan van de regering en de partijleiding kwam nog zo pas tot uiting in de waarschuwingen toch niet toe te geven aan de Luikse C.V.P. in zake de Voer. Deze pers, op grond van de informatie waarover ze ongetwijfeld beschikt, achtte dit dus niet onmogelijk, voelde zich genoodzaakt te waarschuwen en te dreigen. Het is zeer bedenkelijk.

De strijd heeft zich thans toegespitst op sommige punten van de frontlijn. Zeer belangrijke punten. Maar daardoor mag onze aandacht niet verzwakken voor andere punten : de sociaal-ekonomische sektor mag beslist niet verwaarloosd worden. In alle stilte wordt de eenzijdige sociaal-ekonomische politiek ten voordele van Wallonië voortgezet. De periode van hoog-konjunktuur die wij kennen mag ons niet doen vergeten dat de mobiliteit der Vlaamse arbeiderskrachten zeer hoog blijft en dat de tewerkstelling van de Vlaamse arbeidskrachten in Vlaanderen — «Werk in eigen streek» — ver van bereikt is. Integendeel zien wij de regering een stelselmatige politiek voeren van aanmoediging met alle middelen van oprichting van nieuwe bedrijven in Waalse gewesten waar geen arbeidskrachten voorhanden zijn. De Walen eisen inwijking van vreemde arbeidskrachten : moeten wij dan in de eerste plaats arbeid verschaffen aan vreemdelingen ? Moeten overheidsgelden aangewend worden om arbeidswoningen te bouwen voor vreemdelingen, daar waar zovele arbeiders (om van de boeren te zwijgen) in Vlaanderen nog geen behoorlijke huisvesting hebben. In Vlaanderen, waar de bevolking aangroeit, is er geen tegenhanger van het reusachtig projekt voor de bouw van honderden arbeiderswoningen in Wallonië. Stilzwijgend wordt tegemoet gekomen aan de Waalse eisen, voortvloeiend uit het verslag Sauvy. Dit is ook merkbaar in de demografische politiek van de regering : de recente wijzigingen staan in het teken van een op Waalse toestanden afgestemde geboortepolitiek. Terecht werden in « de Bond » volgende vragen gesteld :
« Waarom wordt alleen bij de eerste geboorte een prenatale vergoeding toegekend? Waarom alleen voor het eerste en tweede kind een geboortetoeslag ? Waarom die bijslag halveren vanaf het derde kind ? »

Het antwoord op deze vragen is in het verslag Sauvy te lezen ! De grote gezinnen worden geslachtofferd en benadeeld : wat voor de demografische toestand in Vlaanderen uiterst nadelig kan uitvallen.

Talrijk zijn de problemen en het is goed dat ons kongres de gelegenheid biedt om ons te beraden, om ons programma op punt te stellen, om onze politiek duidelijk te bepalen.

Wij wensen en wij hopen dat dit kongres een studiekongres, maar tevens ook een strijdkongres zal zijn : de manifestatie van de groeiende macht en betekenis van de Volksunie. Wij rekenen dan ook vast op de aanwezigheid van allen die met ons willen werken aan het Vlaamse volksbelang.

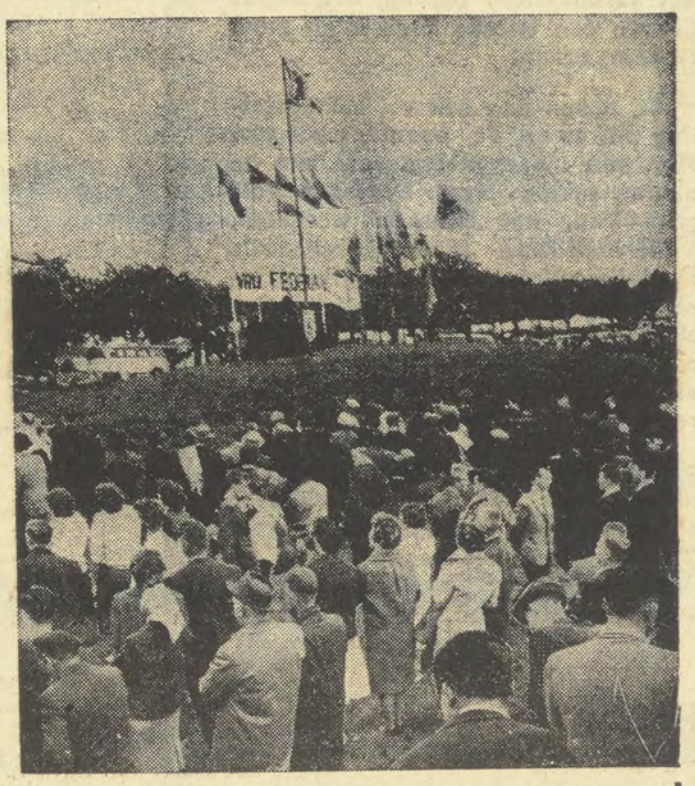

...Landdag en kongres : hoogtepunten in partijleven...

HET DAGELIJKS BESTUUR DER VOLKSUNIE DOET EEN DRINGENDE OPROEP TOT ALLE PROVINCIALE, ARRONDISSEMENTELE EN GEMEENTELIJKE VOLKSUNIE-BESTUREN, OM MET EEN AFVAARDIGING AANWEZIG TE ZIJN OP HET KONGRES, OP DE SEKTIEVERGADERINGEN ZOWEL ALS OP DE SLOTZITTING.

zaterdag 3 november

— **te 15 uur in Biljartpalace, K. Astridplein.**
Sektievergadering « Jeugd- en Gezinszorg ».
Voorzitter der Sektie : dhr senator Diependaele
Sekretaris der Sektie : dhr Sap
Referaathouder : dhr Gies Eeckhoudt

— **te 17 uur in Biljartpalace, K. Astridplein.**
Sektievergadering « Sociaal-ekonomische strukturen ».
Voorzitter der Sektie : ir. G. De Roo
Sekretaris der Sektie : dhr E. Slosse
Referaathouder : ir Oscar Renard

— **te 21 uur in Biljartpalace, K. Astridplein.**
Kulturele avond, aangeboden door de Volksunie aan de kongressisten, leden en simpatizanten der V.U. « Een avond in Bretanje » met Valeer De Pauw als gastspreker, Bretoense zang en dans.

zondag 4 november

— **te 10 uur in Biljartpalace, K. Astridplein.**
Sektievergadering « Binnenlandse politieke strukturen ».
Voorzitter der Sektie : dr Vic Anciaux
Sekretaris der Sektie : dhr Pol Martens
Referaathouder : mr Daniël Deconinck

— **te 15 uur in zaal Palladium, Offerandestraat.**
GROTE SLOTZITTING
onder voorzitterschap van dr Rik Ballet, kongresvoorzitter.
Afkondiging der kongresbesluiten.
Spreekbeurten door mr F. Van der Elst, alg. voorzitter en drs Wim Jorissen, alg. sekretaris.

Wie te Antwerpen wenst te overnachten, dient zich vóór donderdag a.s. schriftelijk aan te melden op het sekretariaat V.U.-Kongres, p/a Peter Benoit, Frankrijklei 8 te Antwerpen. Het sekretariaat zal bemiddelen bij het zoeken naar logeergelegenheid bij partikulieren.
In Biljartpalace zal vanaf 14 uur zaterdag 3 november een kongressekretariaat worden geopend, waar alle inlichtingen en schikkingen te verkrijgen zijn.

PEPERNOTEN

Plannen

Naast het vraagstuk van de Brusselse randgemeenten is het probleem Leuven bepalend voor de al dan niet verfransing van Brabant. Vinden de plannen van de regering (lees van het aartsbisdom) ingang, dan wordt Leuven een tweede Brussel en moet Brabant eraan.

Wij keken dan ook vol belangstelling uit naar de openingsrede van Mgr. van Waeyenberg, of van de nieuwe rektor Mgr. Descamp. Volgens Pan, het Brussels weekblad, wilde Mgr van Waeyenbergh zoals elk jaar alleen spreken. Mgr. Descamp wilde echter eveneens het woord voeren. Per slot van rekening echter kwam de kardinaal zelf tussen beide en hield hij de openingsrede.

Een Vlaamse stem werd er die dag niet gehoord. Vlaandereen zal zeer scherp moeten toekijken te Leuven. Zo niet wordt het nog want anders dan alleen maar franstalige preken, zoals te Antwerpen.

Buiten

Iemand die er zeer eigenaardige opvattingen schijnt op na te houden is het Brusselse drukkertje Vincent, die niet minder dan drie personeelsleden heeft buitengezet omdat ze hadden deelgenomen aan de mars op Brussel. Veel genoegen zal deze hatelijkaard er toch niet aan kunnen beleven hebben, want nog tijdens dezelfde week vonden de twee arbeiders en de vrouwelijke bediende ander werk bij Vlaamse ondernemers.

Voorbeeld

Enkele dagen geleden werd de heer Laurens, direkteur-generaal van General Motors te Antwerpen, door duizenden arbeiders van het bedrijf op donderend applaus begroet. Dit gebeurde na een spreekbeurt die hij in keurig Nederlands voor de vuist weg had gehouden ter gelegenheid van de veiligheidsweek.

De heer Laurens is een volbloed Amerikaan die pas sedert een jaar in Vlaanderen is ! Dit voorbeeld moge tot lering strekken van de duizenden Antwerpse en andere Franskiljons, die, na tientallen jaren verblijf tussen Vlaamse mensen, blijven weigeren onze taal te spreken. En het is trouwens een klinkende weerlegging van de bewering als zou het Nederlands een moeilijk aan te leren taal zijn.

Half marsjeren

Mensen die het kunnen weten verzekeren ons dat Jos De Saeger, die zichzelf enkele tijd geleden bevorderde tot « Vlaamse leider », op de vooravond van de Mars op Brussel nog ettelijke telefoongesprekken heeft gevoerd om z'n «politieke vrienden » ervan te weerhouden, deel te nemen aan de betoging.

Met rezultaat trouwens, vermits er maar drie C.V.P.-volksvertegenwoordigers mee opstapten.

Sommige « politieke vrienden », met wat meer feeling of doodeenvoudig wat meer schrik om hun zetel, hebben de potsierlijkste dingen gedaan om het veto van De Saeger te-

Open brief

aan een Belgische
GENERAAL

Mon général,

Ik zal deze week het lint van mijn azerty wel nodeloos een tikje verder verslijten aan dit briefje : het zal wel zo zijn dat kij niet verstaat de Vlaams. De statistieken bewijzen hoe miniem de kansen zijn dat dit briefje uiteindelijk zou belanden bij een legeropperhoofd dat bij machte is het te begrijpen zonder de hulp van zijn Vlaamse schoenpoetser.

Daar het briefje open is, mon général, is het toch niet helemaal verspild en zal het wel gelezen worden door enkele van uw toekomstige of gewezen onderdanen.

Wij bevinden ons, mon général, sinds jaar en dag op de rand van de vulkaan. Er zijn geen dagen in het jaar genoeg om ons uit te leggen dat een uitbarsting vroeg of laat mogelijk is, dat we daar ernstig rekening moeten mee houden, dat we ons daarop moeten voorbereiden. En vooral dezer dagen, met de perijkelen in de wateren rond Kuba - de zee bij uitstek van de Gouden Eeuw der zeeroverij - lijkt het inderdaad méér dan mogelijk dat gij uw ordonnans op een bepaald ogenblik de opdracht zult geven, een halve fles bols in uw veldbus te doen en uw scheergerief in de auto te leggen om de gevaren en wisselvalligheden van het krijgsbedrijf te gaan trotseren aan het hoofd van uw troepen.

Aan het hoofd, mon général, is natuurlijk maar stijlfiguur. Want in de oorlog is het gelijk in de cinema : de beste plaatsen zijn vanachter. En één der voordelen van een doorgedreven strategische en taktische vorming is wel, dat men oog krijgt voor de goede plaatsen.

Of niet, mon général ? Wat wij daar de laatste dagen weer vernomen hebben over uw en ons leger, bewijst zeker niet het tegenovergestelde. De « Standaard » heeft een paar knapen naar Duitsland gestuurd die daar aan de toog en in de mess een hoop kostelijke - kostelijk in méér dan één betekenis - verhalen hebben genoteerd. Van de vedette der Belgische Kriegsmarine die zeer officiëel de mogelijkheden ging onderzoeken van een oversteek - manu militari - van de Rijn en die minder officiëel de dames - of waren het de vriendinnetjes ? - van enkele besterden mee spelevaren nam tussen Schaffhausen en Keulen. Van de nooit-gebouwde pioniersbrug en de kok-bruggenbouwer, van de wacht bij de W.C.-pot en dergelijke, genoeg om Kirsch nog negenmaal een 08/15 te laten schrijven.

Ik ben, mon général, van verbazing niet achterover gevallen. In mijn jeugd heb ik de epische geschiedenis van de Stalen Muur meegemaakt en even later zag ik, over de grote verkeersader waarlangs het ouderlijk huis was gelegen, de bloem der Belgische generaliteit voorbijflitsen op weg naar zonniger doch minder warme kontreien. En in het stoere Natoverband heb ik onze bloedeigen baanderheren weten knoeien aan vliegpleinen allerhande, weten gooien met miljarden uit mijn en andermans zak ; nog niet zo lang geleden wist ik een generaal twee hele vliegtuigen charteren om gauw heen en weer West-Duitsland te vliegen, helemaal alleen met zijn waardigheid en zijn sterren.

Men zou, mon général, wat de Standaard daar vertelt en wat ieder van ons ad libitum kan aanvullen, kunnen rangschikken bij de nationale folklore. Bij de hebbelijkheden en onhebbelijkheden van een min of meer geëvolueerde burgerwacht. Men zou het kunnen, mon général.

Maar niet vandaag. De radio brengt ons zopas nog berichten die verdomd ruiken naar de « Ernstfall ». Wanneer het zover komt, mon général, dan loopt gij het gevaar, vroeg of laat beslissingen te moeten treffen die zoveel generaals reeds voor u hebben getroffen. Men zou u bijvoorbeeld kunnen vragen, mon général, al dan niet uw handtekening te zetten onder het doodvonnis van één of andere knaap die uw mening deelt. Die zich namelijk ook een plaats vanachter in de cinema heeft gezocht.

Wat dan, mon général ? Gaat gij weigeren te tekenen en in de rand van het vonnis schrijven dat de knaap geperverteerd werd in tempore non suspecto, in de zalige dagen toen hij als dienstklopper getuige was van uw escapades op de Rijn, van uw pleziertochtjes per vliegtuig, van de duizend en één manieren waarmee gij uw generale hielen vaagt aan de gemeenschap die u en heel hun santekraan betaalt ? Met verdomd veel geld!

Vandaag woensdag, mon général, terwijl ik dit schrijf, te 15 u Westeuropese tijd verwacht men de aankomst van de Russische schepen aan het Amerikaanse blokkadekordon. Misschien - ik hoop van niet en ik denk van niet en in ieder geval zullen we al méér weten wanneer dit blad zaterdag verschijnt - is het woord de volgende sekonde reeds aan u. En niet langer aan

dio Genes.

gemoet te komen en toch hun Vlaamsgezinde kiezers te paaien. Zo volksvertegenwoordiger Otte, die te Aalst aanwezig was bij het vertrek der marsjeerders en die te Brussel de Mars met een bezorgd oog kwam schouwen. Hij marsjeerde « half ».

Want zoals men weet : echte leiders gaan nooit voorop !

P.V.V.-berekening ?

Het feit dat Vanaudenhove zich zo weigerig toonde inzake deelneming van de P.V.V. aan de werkgroep voor grondwetsherziening wordt schijnbaar alleen verklaard door het P.V.V.-verlangen om de twee regeringspartijen alleen te laten knoeien en de gepeperde rekening bij de verkiezingen te prezenteren.

Dit is maar de halve waarheid. De hele waarheid is, dat dhr Vanaudenhove zeer goed weet dat deelneming van zijn partij praktisch onmogelijk is wegens de verdeeldheid in de eigen rang. De P.V.V. is, niet minder dan de beide andere kleurpartijen, aangevreten door de Waals-Vlaamse tegenstellingen.

Onmogelijk

Wanneer Vanaudenhove zijn kaarten op tafel zou moeten leggen, zou dadelijk blijken dat de troef wat al te verdeeld zit.

Vlaamse P.V.V.-ers zoals Vanderpoorten spelen de Vlaamse troef, door Brusselaars van het slag Mundeleer en Hoegardy wordt zwaar op de unité nationale gespeeld en in Wallonië houden de partijgenoten onder Buisseret en Destenay het bij een zuiver wallingantisme.

Begin dan maar deel te nemen aan een grondwetsherziening !

Niet allemaal

Niet alle P.V.V.-ers nochtans spelen de meest voor de hand liggende kaart.

Zo heeft de Ieperse senator Lahaye, na de laatste verkiezingen gered door de Westvlaamse C.V.P., al zijn invloed aangewend om zijn Waalse P.V.V.-collegas in de Senaat te doen stemmen tegen de overheveling van de Voerstreek naar Limburg.

De Waalse P.L.P.-kameraden stemden als één man tegen de overheveling. Dank zij de Vlaming Lahaye !

Grote, konsekwente partij, die P.V.V. ! Vooral in Vlaanderen.

Nog de P.V.V.

Koud blazen in Vlaanderen en warm in Wallonië : tipische P.V.V.-politiek.

Aan de Mars op Brussel mocht geen enkel P.V.V.-mandataris deelnemen, omdat « de Mars de nationale eendracht niet ten goede kwam ».

Nauwelijks was de Walingantische betoging van 24 oktober aangekondigd, of Waalse P.V.V.-ers verklaarden er aan deel te zullen nemen.

Een Waal is inderdaad 10 Vlamingen waard. En een Waal mag 10 maal meer dan een Vlaming. Vooral in de P.V.V.

Waarheidsverdraaier

Volgens Verroken geeft ook de Volksunie Komen-Moeskroen op. De C.V.P. klaarblijkelijk niet ! Die hebben de talrijke Vlamingen daar zo vlug mogelijk verfranst.

De Volksunie eiste inderdaad alleen de zuiver Vlaamse gebieden aldoor op: Houtem, het noorden van Ploegsteert en Waasten, het noorden van Komen, Aalbeke-stationwijk en het gebied ten noorden van de Spierbeek.

Daarover werden én in de Kamer én in de Senaat door onze mandatarissen amendementen ingediend.

Heeft Verroken ze gesteund ?

Neen hij heeft ze verworpen.

Verworpen zoals hij ons amendement over D'Hoppe en de Kluisberg verworpen heeft.

Verworpen zoals hij ook onze amendementen over Edingen, Mark en Kokejane verwierp.

Huichelen en de waarheid verdraaien, dat doet ons Jantje. Dat is klaarblijkelijk alles wat hij kan.

Geven we Verroken mee wat het onafhankelijk katoliek weekblad van Roeselare « De Weekbode » op vrijdag 19 dezer schreef :

« Het is tenslotte een goede zaak geworden dat de drie zo geheten «nationale» partijen zich niet solidair verklaard hebben met de marsjeerders. Wanneer de steeds groeiende Vlaamse stroming in dit land nog vaster vorm zal aannemen, zullen de Vlaamse vleugels van die nationale partijen niet moeten komen aandraven met de bewering dat ze zich steeds voor de Vlaamse zaak ingespannen hebben ! Men zal die kalkoenen, die zich met pauwenveren menen te moeten tooien heel vlug ontmaskeren ».

Dat zeggen wij dus niet meer alleen!

Wachtwoorden

Volgens Verroken in De Standaard van vorige dinsdag werden dit jaar de wachtwoorden van het Aktiekomitee beter opgevolgd dan vorig jaar. Er werd minder federalisme geroepen.

Wat hij niet schijnt te begrijpen.

Het is nochtans duidelijk.

Vorig jaar liepen er enkele tientallen C.V.P.-parlementairen in de stoet wat ophitsend werkte op de meerderheid van de betogers. Zij wilden niet doorgaan voor C.V.P.-ers.

Dit jaar waren de C.V.P.-parasieten echter afwezig en waren de Volksunie parlementairen veruit in de meerderheid.

Dat was voldoende om het vertrouwen van de meerderheid van de betogers te winnen.

Vandaar hun tevredenheid over de inrichting.

Erg snugger blijkt Verroken niet.

Faciliteiten

In hetzelfde artikel verdedigt Jan Verroken eens te meer de faciliteiten en stelt die tegemoetkomingen zo onschuldig mogelijk voor. Hij geeft er een bepaling van aan de hand van de besluiten van de kommissie Harmel. Alsof voor de regering die bepaling nog gold !

Voor hun geldt het wel degelijk Frans onderwijs.

En wie regeert ?

Toch de BSP en de CVP.

Toch ook de « vlaamsgezinde » ministers, partijgenoten van Verroken : Segers, Custers, Bertrand, Dequae, Declercq en Van Elslande.

Verroken is een zielige grappenmaker.

Simbool

Op de Handelsbeurs van Munchen was er dit jaar — zoals trouwens ook vroeger — een Belgische stand. En op deze Belgische stand ontving een pikante jongedame de belangstellende bezoekers. Het wicht heette Sylvia Costolkofsky. Een wat eigenaardige naam en een nog eigenaardiger persoontje : de niet onbesproken dochter van Vera Bruhl die enkele tijd geleden in een spektakulair proces wegens moord en onnoemelijke zedenfeiten — waarbij het lieve dochtertje een rol speelde — werd veroordeeld.

Welke slimme buitenlandse handelaar van het Departement is op dit simbool van de Belgische gastvrijheid gevallen ?

De oplossing

Wij weten het nu.

Van den Boeynants heeft het gezegd.

Geen Waals en geen Vlaams ekstremisme.

Maar de oplossing van de Brusselse gematigden.

Faciliteiten !

Vanzelfsprekend in Vlaanderen, want de Walen kunnen daarzonder Faciliteiten in de Brusselse randgemeenten, faciliteiten te Leuven, faciliteiten te Brasschaat, faciliteiten te Leopoldsburg.

De oplossing niet van Vlamingen of van Walen, maar van de Brusselaars van de unitaristische ekstremisten.

De verfransing van Vlaanderen.

Hun doelwit sinds 1830.

Aktueler dan ooit in 1962.

VdB is voorzitter van de CVP, partij die twee derden van haar stemmen haalt in Vlaanderen.

Zullen de flaminganten ook dit weer dulden ?

Vlotte direkteur

De heer Van Hauwermeiren is directeur van de dienst Bruggen en Wegen van Brabant en woont te Rixensart. Deze ongelukkige forens is iedere dag verplicht, tweemaal de weg heen en weer te doen en daarbij de — prioritaire — weg Nijvel-Mechelen te kruisen.

Op 27 september jongstleden verschenen aan het kruispunt met de weg Nijvel-Mechelen een stel werklieden om de voorrangsborden te verplaatsen; de weg van de reizende direkteur werd voorrangsweg.

De plaatselijke burgemeester en veldwachter waren het met deze nieuwe schikking niet eens en verwittigden de rijkswacht. De heer Van Hauwermeiren kreeg een vriendelijk berichtje waarin hem duidelijk gemaakt werd dat hij zou instaan voor alle gevolgen van de nieuwe schikking, inbegrepen kosten en verkeersongevallen.

Onze vlugge direkteur heeft het dan maar bij het oude gelaten en neemt er vrede mee, iedere dag een paar sekonden aan het kruispunt te verliezen. O, triestig lot der direktoriale mobie'en !

De mijn te Houthalen

In de mijn te Houthalen is men overgegaan tot massale afdankingen van personeel.

Meer dan 200 ondergronders, 85 bovengronders, 35 bedienden en 5 ingenieurs werden de laan in gestuurd. Al iets gehoord van een sindikaal potest vanwege A.C.V. of A.B.V.V. ?

Het ziet er naar uit alsof deze afdankingen de eerste faze zijn van de sluiting van Houthalen. De schuchtere sindikale mededelingen hebben ons niet van het tegendeel kunnen overtuigen. Vooral omdat we vastgesteld hebben dat meer dan vierhonderd mensen er uit kunnen gegooid worden zonder dat de inktkoelies van Major en Cool bewegen.

KLEINE KRANT - KLEINE KRANT - KLEINE KRANT - KLEINE KRANT - KLEINE KRANT - KLEINE KRANT -

DEZE STAAT VERSTERKEN ?

KLEINE KRANT - KLEINE KRANT - KLEINE KRANT - KLEINE KRANT - KLEINE KRANT - KLEINE KRANT -

Wij hebben vorige week getracht aan te tonen hoe een kleine groep machtigen aan de touwtjes trekken in de staat zowel als in het bedrijfsleven.

Heel het staatsapparaat, het gerecht, de rijkswacht en desnoods het leger kan door hen gebruikt worden om hun belangen en voorrechten te verdedigen, desnoods tegen het ganse volk in. En in de praktijk gebeurt dit ook maar al te vaak.

Het zal wel overbodig zijn er de Vlaamsgezinden aan te herinneren hoe het politeapparaat en het gerecht herhaaldelijk partijdig tegen hen werden ingezet in de periode tussen de twee wereldoorlogen. Is het nodig hen ook nog even te wijzen op de uitspattingen van de anti-Vlaamse repressie, waarbij de heersende machten bewezen tot wat zij in staat zijn om hun politeke tegenstrevers te kraken en uit te roeien. Geen machtsmisbruik, geen wetsmisbruik of schaamteloze partijdigheid is hen daarvoor te min. Ik las voor enkele dagen nog het werk « De dood met de kogel » van Valeer Depauw over de gerechtelijke moord op Leo Vindevogel. Nu nog, twintig jaar na de feiten ,balt men de vuisten in machteloze woede wanneer men de schurkenstreken van toen leest.

Hoe klaar werd toen niet aangetoond hoe het gerecht en gans de uitvoerende macht instrumenten zijn in de handen van onze uitbuiters, instrumenten om hun belangen en niet de rechtvaardigheid te dienen.

Het is trouwens geen toeval dat anti-Vlaamse misdrijven systematisch ongestraft blijven terwijl het geringste vergrijp van Vlaamse zijde steeds overdreven zwaar wordt gestraft. De dynamiteurs van de IJzertoren, de provocerende vliegers tijdens de amnestiebetogingen te Antwerpen, de bekladders van pastoor Veltmans' graf in de Voerstreek werden niet gevonden. Maar de Vlaamsgezinden krijgen te pas en te onpas huiszoekingen om hen af te schrikken. Spontane betogingen worden meedogenloos uiteengeranseld en Vlaamse mensen die vechten voor hun rechten, tegen de voorrechten van een rijke kaste, worden als misdadigers veroordeeld door het Belgische klassegerecht en weken lang, maanden zelfs, gevangen gehouden en zwaar beboet. Wat onlangs te Antwerpen gebeurde naar aanleiding van de aktie tegen de franse preken was een nieuwe vorm van repressie waarbij het gerechtsapparaat eens te meer moest dienen om het verzet van het volk tegen bestaande wantoestanden geweldadig te onderdrukken.

Dit alles gebeurt stelselmatig. De machthebbers slaan meedogenloos neer wie hun zalige rust van potentaten en uitbuiters verstoort. Nu in Vlaanderen de strekking snel veld wint om de bestaande struktuuren te herzien en ze in dienst te stellen, nemen de heren profiteurs van het oude regime hun voorzorgen door het repressieapparaat verder te versterken en nog meer te centraliseren. Wij zouden een onvergeeflijke flater begaan de hele zaak te minimaliseren.

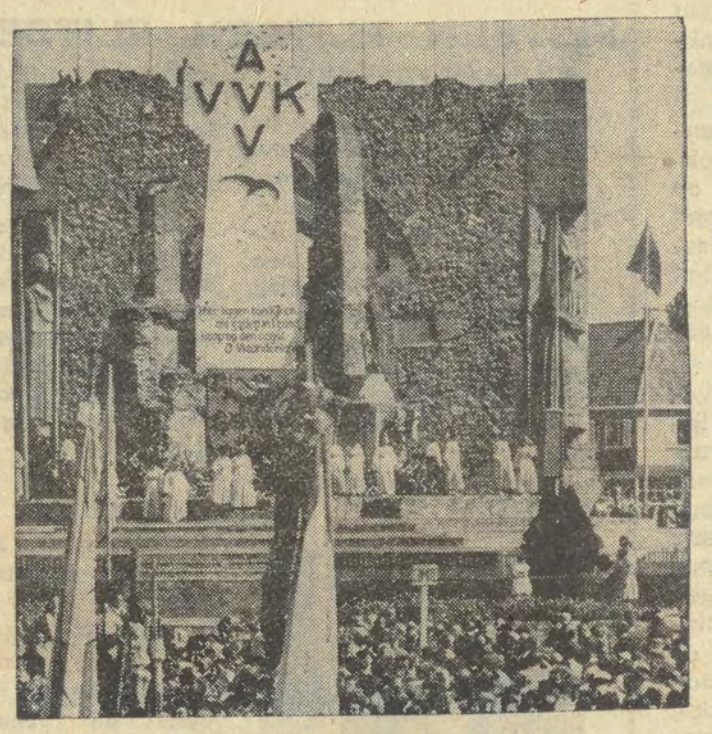

...Hier werden de daders nooit gestraft...

De wetsontwerpen Gilson tot versterking van het staatsgezag en tot handheving van de orde, beogen een versterking van het centrale gezag op het politioneel gebied en een verstrakking van de bestraffingsmaatregelen « in geval van » oproer, kwaadwillige samenscholingen of ernstige verstoring van de openbare rust. Zij betekenen tevens een ontkrachting van het stakingsrecht door de opeisingsmogelijkheden te vergroten.

De ontwerpen worden momenteel door de Nationale Arbeidsraad onderzocht en zullen waarschijnlijk in november voor de Kamer komen. De vakbonden, zowel de kristelijke die zich Olen herinnert, als de socialistische, hebben zich reeds ondubbelzinnig uitgespraken tegen elke feitelijke beperking van het stakingsrecht. En wat de bestraffingsmaatregelen betreft mogen wij bedenken dat voor de machtshebbers iedereen die het niet eens is met hun politiek en met bestaande (wan)toestanden maar al te licht beschouwd wordt als een oproerling, een kwaadwillige samenscholer of een verstoorder van de openbare rust. Zeker wanneer het een flamingant betreft.

Wij moeten onze vijanden geen nieuwe wapens in handen stoppen om er ons vlugger mee kapot te kunnen maken. Wie zou denken dat het manœuver van Gilson en zijn opdrachtgevers alleen tegen de vakbonden is gericht, is welwillend naïef. Het is geen toeval dat het juist de meest verstokte unitaristen zijn die er de grootste voorstanders van zijn.

De unitaire staat is al meer dan sterk genoeg en de bestaande orde is tegen ons gericht. Waarom zouden wij ze dan versterken, al was het maar een beetje.

Neen Gilson, ook hier zullen wij de voet dwars zetten !

P. Martens

Venster op het Buitenland

OM DE BAARD VAN CASTRO ?

De werkelijkheid overtreft vaak de verbeelding ! Geen enkele schrijver van een thriller zou ooit een situatie, gelijk ze zich verleden woensdag voordeed, op het papier durven brengen uit vrees dat men hem er zou van beschuldigen, het er wat al te dik op te leggen.
Verleden woensdag om 15 u westeuropese tijd begon de Amerikaanse blokkade van Kuba. Op hetzelfde ogenblik verwachtte men de aankomst van een reeks Russische kargo's nabij de Amerikaanse oorlogsschepen die 't blokkadekordon vormden; wat bij dit treffen zou gebeuren, viel met geen stukken te voorzien. Op hetzelfde ogenblik eveneens moest te New-York de Veiligheidsraad beginnen te vergaderen, zodat het wel leek alsof op de Caraïbische zee het scheepsgeschut even vlug aan het woord zou zijn dan te New-York de internationale praatvaars.
Dit moment van suspense was wellicht het (voorlopig ?) dramatisch hoogtepunt in de gevaarlijkste krisis die de wereld sinds 1945 heeft gekend.

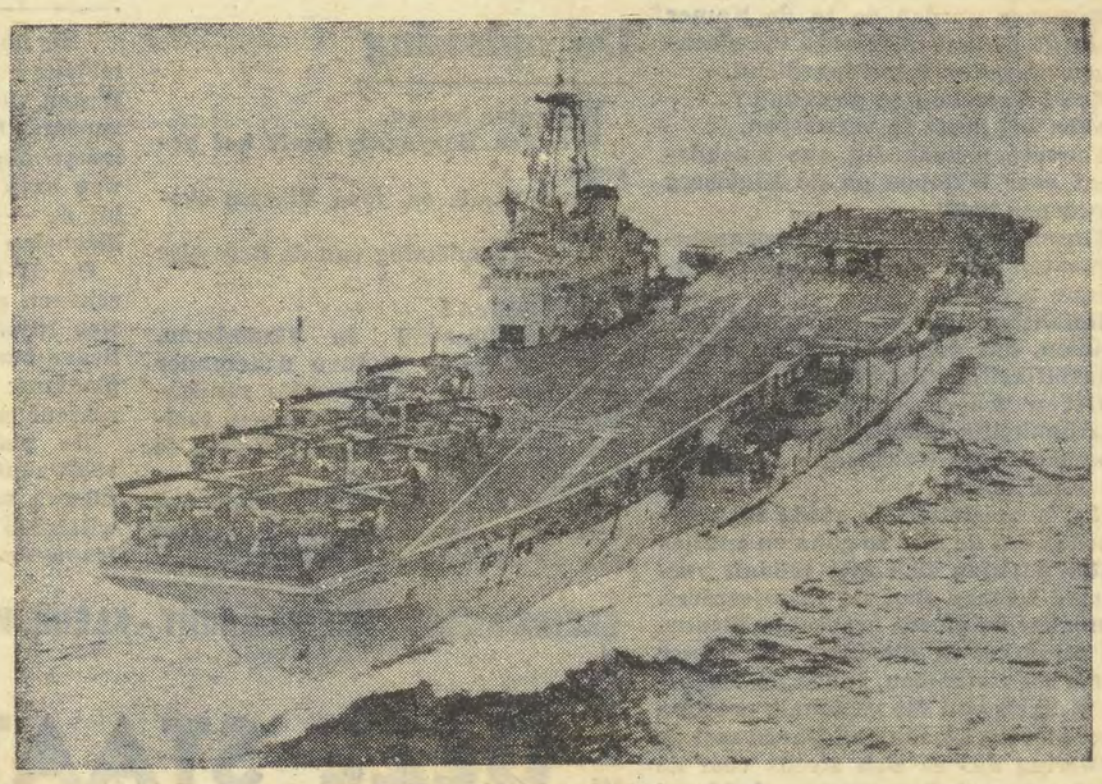

...afspraak in Caraïbische zee...

vechten of koehandel ?

Hoe is het tot deze krisis gekomen ? De beslissing van Kennedy, Kuba onder volledige blokkade te plaatsen, beslissing die gepaard ging met een reeks andere min of meer ernstige bedreigingen, is al met al onverwacht gekomen. Sinds maanden heeft de Amerikaanse prezident getracht, de aandacht van de publieke opinie in de V.S. af te leiden van het Kubaanse vraagstuk. Hij ging zelfs zo ver dat hij daartoe de Berlijnse krizis nieuw leven inblies. Maar de Kubaanse affaire bleef het Amerikaanse publiek heftig beroeren en uiteindelijk moest Kennedy wel rekening gaan houden met de immer grotere drukking die op hem werd uitgeoefend.

Hij deed het op eerder ongelukkige wijze. Bij de blokkade van Kuba kan hij op geen enkele rechtsgrond steunen; het is — zoals Castro het heeft gezegd, of men het nu graag hoort of niet — een zuiver geval van zeeroverij.

Men zou nochtans — afgezien van alle termen van internationaal recht — enig begrip voor de Amerikaanse maatregel kunnen opbrengen, indien in de allerlaatste dagen op Kuba totaal nieuwe en ongehoorde dingen waren gebeurd. In de Veiligheidsraad echter heeft de woordvoerder der V.S. zich beperkt tot een herhaling van de opsomming van Russische manschappen en wapens op Kuba, opsomming die ook reeds twee maand geleden werd gedaan en die essentieel niet veranderd is. Het is toch niet zo maar zonder meer te aanvaarden dat de 5.000 Russen, de 30 raketten met gemiddelde reikwijdte en de 20 Il-bommenwerpers deze week plots een dodelijke bedreiging voor de V.S. zijn geworden. Hoe onrustwekkend de militaire situatie in de Caraïbische zee voor de V.S. ook schijnt, Kuba is in geval van een konflikt van weinig of geen betekenis. Het gekke van de toestand is eveneens dat tot voor kort de enige militaire bazis op het eiland het Amerikaanse vlootsteunpunt van Guantanamo was, steunpunt dat deze week normaal is blijven funktioneren.

Het begrip dat men voor de Amerikaanse maatregel zou kunnen hebben, wordt zeker niet vergroot door de vaststelling dat het Witte Huis thans aan de Russen verwijt wat sinds 17 jaar de officiële Amerikaanse politiek is : militaire steunpuntenpolitiek.

Sinds jaar en dag is gans de kommunistische wereld praktisch omringd met een keten van Amerikaanse militaire steunpunten. Wanneer de Sovjet-Unie ooit moest verklaard hebben, ieder Amerikaans schip dat naar Turkije vaart ongenadig te zullen kontroleren en desnoods in de grond te boren, dan zou een dergelijke verklaring niet op Amerikaans applaus onthaald worden. Waarom is de uitbouw van raketbazes en steunpunten aan de voordeur van Rusland, van het standpunt van de internationale moraal, minder laakbaar dan de uitbouw van dergelijke bazes op Kuba ?

Dat de V.S. zich aan deze internationale moraal op dit ogenblik weinig gelegen laten is wellicht begrijpelijk; uiteindelijk echter zal het propagandistisch voordeel van deze Amerikaanse nonchalance de Sovjet-Unie ten goede komen. Wanneer de V.S., ten bewijze van hun goed recht in de zaak Kuba, komen aanzetten met U2-foto's, dan moeten zij zich toch laten welgevallen dat iemand de vinger opsteekt om te vragen, hoe zij aan deze foto's zijn gekomen en of het maken van deze foto's geen inbreuk was op de rechten van een soeverein land.

Van recht is echter in deze krisis minder dan ooit sprake, wel van macht.

De Westerse Nato-bondgenoten, die met de lippen het standpunt der V.S. krachtdadig steunen, zullen binnenskamers wis en zeker hun ongenoegen er over luchten dat de prezident der V.S. een uiterst gevaarlijke krisis uitlokte en tot op het randje ging, zonder iemand van de bondgenoten te waarschuwen of te raadplegen. Op het gebied van de internationale politiek zijn de kleine en grotere West-Europese landen uiteindelijk niets meer dan ja-broers die achteraf beamen wat vooraf gepland en ten uitvoer gelegd werd.

Tenslotte — en dat is de lijn die zich thans reeds aftekent — schijnt geen enkele der twee groten geweldig happig om een atoomoorlog om Kuba te beginnen. Het zal dus wel praten worden, praten om het gezicht niet te verliezen.

En tijdens het komend gesprek zal wellicht blijken, wie het grofste spel heeft gespeeld en wie de juiste kaarten zitten had.

Kuba is voor de Sovjet-Unie zeker geen conditio sine qua non en wellicht gaat Kroestjev wel weg uit de voortuin van Amerika, wanneer hem een stevige prijs wordt betaald.

Welke prijs ? Kijk op de wereldkaart, zoek naar de andere knelpunten van de internationale politiek. Het steekt bijna de ogen uit dat, wanneer er geruild wordt, het een Kuba-Berlijn koehandel wordt.

Wie betaalt de prijs ? Wellicht Castro. En wellicht — bijna zeker — West-Europa.

T.v.O.

FLITSEN - FLITSEN - FLITSEN - FLITSEN - FLITSEN

HULP AAN FRANKRIJK

Kennedy heeft — na lange besprekingen — een belofte die destijds door Eisenhower werd gedaan, thans ingewilligd : Frankrijk mag in de V.S. een atoomduikboot bestellen aan de prijs van 65.000.000 dollar. De Gaulle krijgt tevens 12 tankvliegtuigen van het type KC-130 om zijn « Mirage IV » in de lucht te bevoorraden.

Hulp aan onderontwikkelden ?

...onderontwikkeld...

LIDGELD.

De ministerprezident van Noordrijn-Westfalen, Meyers, verklaarde dat Adenauer eigenlijk al lang uit de CDU moest gesloten zijn omdat hij jaren ten achter staat met de betaling van zijn lidgeld.

TOCH BELASTING.

Israël, dat nog steeds geen T.V.-uitzendingen heeft, int toch reeds T.V.-belasting, en tamelijk gepeperde ! Een aantal Israëli volgen namelijk op het scherm de uitzendingen van de (vijandige) Arabische broeders.

ZUID-AFRIKA

Er komen in Zuid-Afrika steeds meer inwijkelingen aan. In de loop van de maand juni bereikte het aantal inwijkelingen 1.570, tegenover 1.170 tijdens de eensluidende maand van 1961. Tijdens diezelfde periode daalde het aantal uitwijkelingen aanmerkelijk, nl. tot 690 t.o.v. 1.580 vorig jaar.

ONTWAPENING

In de Centraal - Amerikaanse republiek Salvador schonk de legerleiding 3.000 geweren aan de minister van onderwijs.

De geweren waren bestemd om omgesmolten te worden tot betonstaal dat gebruikt wordt bij de bouw van nieuwe scholen.

...geen blanken...

RACISME

De Minister van Nationale Opvoeding in Njassaland, Kanyama Chiume, heeft voorgeschreven dat in het nationale voetbalelftal nog slechts zwarte spelers mogen worden opgesteld. Bij een bespreking met een afvaardiging van het blanke bevolkingsdeel zei de minister : « dit is een Afrikaans land en alleen Afrikanen kunnen het vertegenwoordigen ».

GRONDWET HERZIENING

De kranten en weekbladen staan deze week in het teken van verdere kommentaar op de Mars op Brussel, ofwel van de moeilijkheden die de kommissie voor de grondwetsherziening reeds ontmoet of zal ontmoeten. De meeste Vlaamse bladen geven toe dat er dringend werk moet geleverd.

Verschillende weekbladen geven een kommentaar op de Mars op Brussel die in een parlementaire demokratie de kern van de zaak raakt : steeds meer kiezers komen los van de unitaire partijen en hun politieke wachtwoorden.

Volksmacht

Het blad van het ACW geeft de betekenis van de massale opkomst.

« Wanneer men deze betoging objectief wil beoordelen, mag men niet uit het oog verliezen hoe en door wie ze werd ingericht. Wanneer een comité bestaande uit mensen, die noch in de politieke noch in de sociale wereld een hoofdrol spelen en wier namen door de meeste betogers niet eens gekend zijn, er in slaagt, tot tweemaal toe, tienduizenden Vlamingen op eigen kosten te Brussel te doen betogen, dan is dat ontegensprekelijk een bewijs dat het vraagstuk der Vlaams-Waalse verhoudingen het Vlaamse volk diep beroert. De politieke partijen die zelf, uit ervaring, wel weten wat het om het lijf heeft iets dergelijks in te richten, moeten weten dat een zo omvangrijke spontane betoging een symtoon is dat niet licht mag worden aangeslagen ».

De post

Dit blad onderlijnt hoe de politieke scheidingslijnen gaan doorbroken worden bij velen.

« En zeker was het aantal socialisten en liberalen, die de ordewoorden van hun leiders niet opvolgden en toch mee marcheerden, groter dan die enkele rode vlag zou doen vermoeden. Wat de katolieke partij betreft : haar leiders, die aan de kant stonden, zullen met onbehagen hebben gezien, hoezeer zij hun greep op de massa hebben verloren.

En zo is deze Mars op Brussel iets geworden, dat niet alleen de snel groeiende Vlaamse macht demonstreerde, maar ook het begin kan zijn van een aardverschuiving in heel ons politiek bestel. Het is niet langer zo, dat alleen de scheidslijnen tussen de politieke partijen ons lot bepalen — het accent zal steeds meer op de grote grens tussen Vlamingen en franskiljons komen te liggen. Zo bezien is deze Mars ook een zware slag voor het prestige der partijen, hun gezag en hun invloed ».

ONS LIER

In het Davidsfondshoekje vinden we dergelijke « stoute » taal.

« Wel waren er 50 parlementairen minder dan in 1961, maar daartegenover telde men 50.000 betogers meer. Spijtig dat onze volksvertegenwoordigers eens te meer gemeend hebben hun kiezers de kastanjes uit het vuur te moeten laten halen... Als ze het zich over 2 jaar maar niet moeten beklagen... ».

De Linie

Waarschuwt tegen oplossingen die weer eens te veel water in de Vlaamse wijn zouden laten doen.

« De mars op Brussel is belangrijker gebleken dan men had durven voorspellen.

De Vlaamse opinie is klaarblijkelijk doorgebroken. Leuvense professoren applaudisseren wanneer studenten van de Vrije Universiteit van Brussel een volledige Vlaamse sektie wensen. Vlaanderen eist op elk terrein zijn rechten, niets dan zijn rechten maar ook niets minder. Elke aarzeling nu kan de eisen alleen verscherpen. Compromis is uitgesloten omdat het immoreel is : de bestolene kan zich niet veroorloven een compromis te sluiten met de dief. Dit te zeggen, is geen extremisme, want wat Vlaanderen eist, blijft beperkt tot de gelijkheid in rechte en in feite. Vlaanderen stelt zich te weer tegen onrecht; het wil geen nieuw onrecht in het leven roepen. »

De bond

Het weekblad der grote gezinnen geeft uiting van het doorbrekend Vlaams bewustzijn.

« Wie zich blijft distanciëren van de tienduizenden van zondag, zal het contact met een steeds sterker wordende stroming in ons volk verliezen.

Wat de politici ook mogen zeggen : er is een begin van eenheid. Er is geen sprake van minachting of leedvermaak tegenover gelijk welke andere bevolkingsgroep. Er mag alleen sprake zijn van gelijkberechtiging. De Vlaamse achteruitstelling op vele gebieden is een feit. De wil om er mee gedaan te maken, een ander.

Aan de politici nu om de slogan van het Actiecomité waar te maken : « een nieuw België in een nieuw Europa ».

't Pallieterke

Noemt een kat een kat en de mikroob die de « traditionele » partijen doet marsjeren... de Volksunie.

« Primo, geen enkele partij kan nu nog zonder schade en schande de Vlaamse rechtseisen over het hoofd zien. De protestmars van zondag kan morgen uitmonden in een proteststem in het hokje. Totnogtoe verwachtte men dat de Cevepe alleen de marsgelagen zou betalen. Men beseft nu dat ook socio's en liberalen moeten oppassen. Kop Van Eynde en Van Audenhove kunnen niet meer ontkennen dat de Volksunievirus ook hun troepen dreigt aan te tasten. En het A.C.V. en de rode Vlaamse syndikaten zullen vroeg of laat moeten toegeven dat de vernederlandsing van het bedrijfsleven en de E-3 weg, dingen zijn die ook in hun Mars-kraam te pas komen ».

het Vrije Waasland

Lacht met de plotse deftigheid van franskiljon Lefèvre die betogingen niet « opportuun » vindt.

« Mogen wij er Eerste-Minister Lefèvre even aan herinneren dat hij niet altijd zo minachtend heeft gesproken als thans. Er is een tijd geweest — hij was toen echter partijvoorzitter en in de opposite ! — dat hij aan de kop stapte van verschillende toegelaten en verboden betogingen; maar ja, van iemand die bij het dynamiteren van de IJzertoren orakelde : « hij ligt er en hij ligt er goed », kan men moeilijk verwachten dat hij enige sympathie zou voelen voor een Vlaamse betoging, vooral dan wanneer ze niet in het partijkraam van pas komt ».

VOLKSGAZET

Jos schuimbekt omdat de linkse kadaverdiscipline blijkbaar op sommige jongere elementen geen vat meer heeft.

Als gearriveerd plaatskesjager verwittigt hij met een bedreiging tipisch voor het ontaarde hedendaagse bureaukratensocialisme « Pas op voor uw plaatske ». Bloedarm socialisme.

« Een aantal vrijzinnige studenten, die zich tot meemarsjeren hadden laten verlokken, achtten het nodig maandag — helaas te laat ! — afstand te nemen van sommige leuzen die in de Brusselse straten weerklonken en o.a. van een « Brussel Vlaams ! » dat even idioot is als « Bruxelles français » en waarvan die jonge heren thans erkennen dat het iedere dialoog met de Franssprekenden uitsluit. (Tussen haakjes : wanneer die jonge vrijzinnige Vlamingen later een diploma hebben behaald moeten zij maar eens proberen van de C.V.P.-burgemeesters die zondag met hen meemarsjeerden ergens een baantje los te maken ! Zij zullen dan gauw vaststellen dat zij aan een verkeerd adres aankloppen en dat de dialoog daar ook moeilijk is ! ».

Pourquoi Pas?

Dit hetzeblad was het enige om volgend Marsfeitje te zien dat wij onze lezers niet willen onthouden.

« Aan de Beurs wierp een priester zich met gebogen hoofd op een voorbijgangster die gesierd was met de nationale kleuren. Het schuim op de lippen rukte hij haar het kenteken van de mantel. Terwijl ondertussen de groep van een katoliek college voorbijstapte op het ritme van tamboers en landsknechttrommen ».

COMBAT

Het weekblad van de MPW zegt en dreigt.

« De Walen zijn nu, bewust geworden. Nooit zullen zij aanvaarden dat hen een vreemde wil opgelegd wordt. En wanneer een leider van de Mars op Brussel de zetelaanpassing eist, onder voorwendsel dat het evenredige stelsel is vervalst, dan zeggen de Walen « non » want deze eis, als hij wordt ingewilligd, zou aan Vlaanderen een totaal overwicht op het land geven ».

Le Peuple

Geeft toe dat de Vlaamse Socialisten al klaar staan om bij de grondwetsherziening voor Vlaanderen schandige toegevingen te doen tenminste het soort Vermeylen-zoon.

« Minister Vermeylen, verleden woensdag te Oostende, deze Vlaming zegt dat « we vertrouwen moeten schenken aan de Walen ». Een wettelijke rem moet verhinderen dat ooit een wet goedgekeurd wordt die hen kan schaden. Daarom is de paritaire Senaat de aangewezen formule, aldus de h. Vermeylen ».

DE GAZET

Verwittigt voor deze cfzetterij.

« Men maakt zich illuzies als men denkt dat de Vlamingen zich erg interesseren voor de grondwet. En de illuzie is nog groter, als men denkt dat de CVP nieuwe verkiezingen zou kunnen doorstaan, zonder vooraf de taalwetten, zetelaanpassing en kulturele autonomie te hebben gerealizeerd. De CVP speelt hier met haar bestaan ».

Standaard

Verwittigt ook voor deze afdreigingspolitiek.

« Men zal de komende maanden dikwijls uitpakken met de boeman van het separatisme. Dit mag geen « argument » worden om ons tot onmogelijke toegevingen te dwingen. Het zou trouwens ook geen sukses hebben. Van Vlaamse zijde stuurt men zeker niet aan op een scheiding. Maar men wil slechts in de Belgische staat blijven geloven, wanneer die ten volle beantwoordt aan wat de Vlaamse gemeenschap nodig heeft. De afkeer voor het separatisme is niet zo groot, dat hij ons een staat zou doen aanvaarden, waarin wij tweederangsburgers moeten blijven ».

LE SOIR

In dit Brusselse MPW-blad geeft Marcel Thiry « de l'Académie » volgende revolutiepraat ten beste.

« Men meent dat de Walen in hun vernederingen zullen berusten. Het Waals ekstremisme dat men heden aanklaagt, wanneer het niet bestaat, zou men wel eens kunnen leren kennen. Het zijn mogelijkheden waarvan het niet goed staat ze bij hun naam te noemen. Ja, er zijn de stakingen, er is de straat. Het zijn schrikaanjagende hulpmiddelen, maar men jaagt er onweerstaanbaar een volk naartoe wanneer men het verdrukt onder de macht van het getal. En er zijn andere woorden waarvan men het taboe moet lichten, het zijn «Scheiding» en « Hereniging ».

Ja er staat wel degelijk « Réunion » dus bedoelt het achtbaar lid van de Belgische Akademie vermoedelijk la douce Mère France van 1789 die ons toen in haar armen drukte. Wij willen hem niet verdenken de hereniging na te streven met de Noorderduivels van 1815.

Wij verwachtten vorige donderdag vol spanning het debat « Ieder zijn waarheid » voor de TV. De kleurpolitiekers zonden hun kat zoals voor de Mars vermoedelijk hadden ze voldoende besef van de situatie om te weten dat kijkend Vlaanderen hun kommentaar over die Mars verwachtte en dat de uitsluiting van de Volksunie des te scherper zou aangevoeld zijn.

W.L.

Gasthof
AD FUNDUM
Café-restaurant
Erwetegem
Vraagt gezin voor gerance deftig - voornaam.
Kennis van burgerkeuken vereist.
Onmid. indiensttreding.
Tel. : 09/70.05.25

Dr Henk Waltmans
« De Nederlandse politieke partijen en de nationale gedachte ».
Prijs 200 F.
In België alleen op ons sekretariaat verkrijgbaar.
Storten op giro 5445.46
W. Jorissen - Brussel.

MAZOET
Gasolie en lichte stookolie.
Belangrijke kortingen !
Koop bij Propagandisten !
KAREI UYTTERHAEGHE
PRIMAL MAZOET
Antwerpen Tel 49.55.29

DORTMUNDER THIER-BRÄU
DORTMUNDER THIER-BRÄU-HOF
(OBERBAYERN)
Tervuurse Vest 77 LEUVEN
Oberbayern-Leuven

Vóór veranderingen van 19-10 tot en met 31-10-62
LIKWIDATIE TEGEN FABRIEKSPRIJS
van een stock
DAMES KONFEKTIE
« rokken (tergal - terlenka - wol) - bloesen - vesten - pulls - enz.)
LOTUS
33, Gretrysstr., Brussel 1
Tel. 18.08.55

Fleischmann HO
MÄRKLIN HO

Babywereld
Diepestraat 44 (tel : 32.44.30)
ANTWERPEN
Alle kwaliteitsspeelgoed
Spellen voor groot en klein

BOERENOPSTAND

Ode aan de Herfst

Persoonlijk vinden wij de hersft de schoonste jaargetijde. Het is inderdaad de tijd van de overvloed, van de kleur en van de vruchten. Met ongekende vlijt kraken wij dan 's avonds noten en peuzelen wij aan gepofte kastanjes. En als een grote bolle maan boven een mistbank in de wei staat te kijken, dan is onze heimat — de polder — op zijn schoonst. Dan kunnen wij het nog wel eens beleven dat ergens van achter een kant aan de watergang de tronie van een uitgeholde beet — met daarin een vetkaars — ons tegengaapt. Wij worden geacht bang te zijn op zulke ogenblikken — vooral door de kwajongen die verscholen gaat achter de biet — maar wij zijn niet bang, wij zijn alleen ontroerd, omdat dit van de schoonste momenten zijn die wij kennen : de moment waarop men in de vallende herfstduisternis gekonfronteerd wordt met een bietenspook en de reuk van kaars en verbrande wortel die eruit opstijgt.

" EET MEER SUIKER " U STEUNT WALLONIE

WIJ komen terug op een zeer belangwekkend vraagstuk waarover wij reeds vroeger geschreven hebben. Over het vraagstuk van de verdeling van het suikerkontingent. Zoals men weet worden onze Vlaamse landbouwers, die suikerbiet vertelen — weliswaar in veel mindere mate dan hun Waalse kollega's — hier op schromelijke wijze te kort gedaan. Onze mensen kunnen echter een stukje rekenen en het is dan ook niet te verwonderen dat zij met klem hun deel van de suikertaart opeisen. Dat het hier om rechtmatige belangen gaat moge blijken uit de cijfers die wij hierbij geven.

De cijfers over de bevolkinsverhouding Vlaanderen-Wallonië zijn voldoende gekend. Om het nog even te herhalen : Vlaanderen telt 51 t. h. en Wallonië 33 t.h. van de bevolking, terwijl Brussel met zowat 15 t.h. van 's lands bevolking opgescheept zit. De Brusselaars zijn alles behalve bietentelers en daarom willen wij voor de navolgende rekensommetjes aan Vlaanderen en Wallonië de helft van de Brusselaars toekennen zodat de verhouding wordt : 59 t.h. Vlamingen en 41 t.h. Walen.

Wij zijn op dit ogenblik volop in de suikerbiet-oogst en nu is het zo gestaan dat ieder jaar een zekere omvang van deze suikerbiet bestemd is voor de suikerproduktie, afgestemd op het verbruik in geheel het land. Dit kontingent wordt zeer goed betaald, terwijl de overblijvende biet echter tegen zeer geringe prijzen in het buitenland wordt verkocht. Nu zijn het in de eerste plaats de Vlaamse boeren die het slachtoffer worden vermits zij het kleinste deel van het suikerkontingent toegewezen krijgen en bijgevolg veel minder geld maken van hun voortbrengst.

Het gemiddelde van het binnenlandse verbruik aan suiker ligt bij de 275.000 ton. De teeltvoortbrengst die moet dienen om deze suiker te bekomen is verdeeld als volgt :

Vlaanderen bekostigt nog steeds Waalse suikerbietteelt

Vlaanderen : 17 %.
Haspengouw : 66,75 %.
Henegouwen : 16,25 %.

De Vlaamse landbouwers hebben dus het recht om zeventien ten honderd van het nationale suikerverbruik te bevoorraden of in cijfers uitgedrukt : 46.750 ton. Nu wordt de suiker in bet binnenland betaald tegen 2,85 F, vermeerderd met de binnenlandse bescherming ten bedrage van 6,22 F, zodat uiteindelijk een prijs van 9,07 F verkregen wordt.

De suiker die naar het buitenland gaat wordt echter slechts tegen 2,85 F betaald, zodat de Vlaamse landbouwers die slechts een belachelijk ten honderd van het binnenlands kontingent toegewezen krijgen, verplicht worden de overschotten tegen verlieslatende prijzen van de hand te doen.

Bekijkt men nu de bevolking van Vlaanderen en Wallonië, dan stelt men vast dat Vlaanderen uiteindelijk de Waalse bietenteelt bekostigt.

Inderdaad, rekening houdend met de bovenaangehaalde bevolkingspercenten (59 tegen 41 t.h.) heeft Vlaanderen een suikerverbruik van 162.250 ton terwijl Wallonië tevreden is met 112.750 ton. Gesteld dat het Vlaamse gedeelte van Haspengouw eveneens 17 % van het teeltkontingent (of 46.750 ton) zou krijgen — wat ruim te veel geschat is — dan heeft Vlaanderen dus alles bijeen een kontingent van 93.000 ton, terwijl het in werkelijkheid 162.250 ton verbruikt of een verschil van 69.250 ton ten voordele van de Waalse bedrijven.

Dit vertegenwoordigd een bedrag van 421.735.000 F (het verschil tussen binnenlandse en buitenlandse prijs).

Het bewijst dus zeer duidelijk dat de bietenteelt in Wallonië beschermd wordt met Vlaams geld.

Dit schandaal moet eindigen. Talrijke boeren uit de Polders en uit het Meetjesland zijn het hiermee niet meer eens. Men heeft uitgerekend dat het aandeel van de Vlaamse suikerbietteelt in de binnenlandse voortbrengst ruim 19,9 % bedraagt. Onze Vlaamse boeren vragen thans een redelijk kontingent : 20 % in de plaats van de 17 %.

Dit is een zeer redelijk voorstel en het is tegen alle regels van de redelijkheid in dat de regering blijft weigeren dit voorstel aan te nemen, dat zij integendeel de hoogst abnormale toestand laat voortbestaan, waarbij onze landbouwers verplicht worden hun overschotten tegen verlieslatende prijzen te verkopen terwijl de meerderheid van de landelijke bevolking, de Vlamingen die het hoogste suikerverbruik hebben, verplicht worden de Waalse landbouwers te steunen.

Wij willen er weinig verdere kommentaar aan toe voegen. Alleen dit : de huidige minister van landbouw is een Waal; de Vlaamse boeren moeten van hem niet veel verwachten en zeker dan geen maatregelen die indruisen tegen de Waalse belangen. Het koordinatiekomitee, waarachter hij zich verschuilt staat onder toezicht van de Boerenbond die niets durft te ondernemen tegen de regering en evenmin tegen de minderheid van zijn Waalse leden.

In de huidige unitaire staatstruktuur zal er voor de Vlaamse boeren niet veel van de suikertaart overblijven. Het zou veel beter zijn twee taarten — ieder naar zijn vermogen — in een federale oven te zetten.

De herfst is weer daar en meteen ook de bietenoogst. Voor vele Vlaamse boeren, ligt hierin een middel om goede prijzen te maken, indien welteverstaan, de Walen niet met het overgrote deel van de suikertaart zouden gaan lopen.

Vlaamse kippen zijn de smakelijkste ter wereld

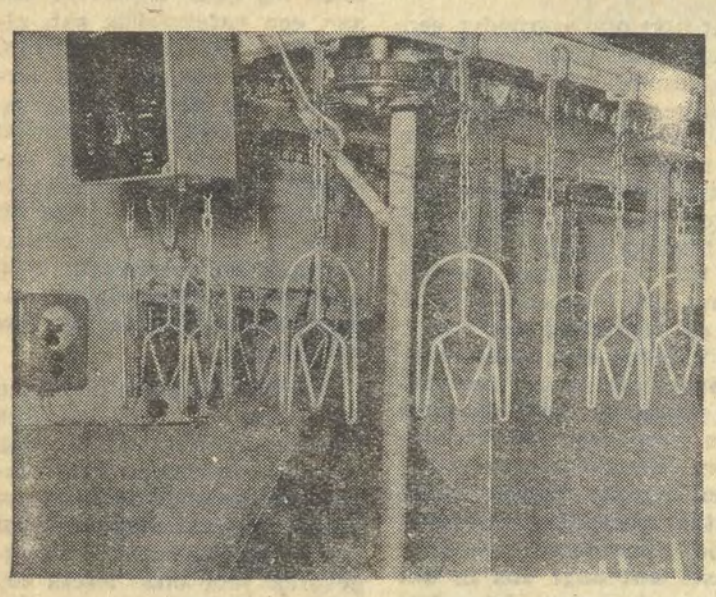

Een blik in een moderne kippenslachterij. De kippen worden automatisch geslacht en geplukt.

HET zijn in ons land niet alleen de Brusselaars die graag een kippetje lusten, liefst dan nog aan het spit gebraden, maar wij geloven wel dat iedereen bereid zal zijn de nodige mondspierkracht op te leveren om 'n smakelijk billetje af te knagen.

Ook in Duitsland, veel meer dan bij ons, blijkt er smaak en goesting te zijn voor lekkere kippenbouten. Deze kippenbouten komen meestal uit Vlaanderen. De Vlaamse kippenkontreien vinden inderdaad hun grootste afzetgebied in Pruisische, Beierse en andere magen.

Er dreigt ook hier echter een kink in de kabel te komen.

Zoals dat met de eieren het geval is, worden onze mensen bekonkureerd door niet E.E.G.-landen en ook door Oom Sam uit Amerika. Met waren, die tegen dumpingsprijzen op de markt worden geworpen, dreigt men de Vlaamse keel over te snijden.

■ Propaganda

Nu is het wel een feit dat onze mensen met goede produkten voor de dag komen, dat de door de Vlaamse kwekers geleverde braadkuikens vers zijn tegenover deze aangevoerd uit andere landen en dat het vlees geen schadelijke stoffen bevat daar onze wetgeving verbiedt hormonen in het meel te verwerken. Dit blijkt in het buitenland echter niet voldoende geweten, om van doorslaggevende aard te zijn. De propaganda schiet hier dus wel in zekere mate te kort.

Nu worden er dus vreemde braadkuikens tegen prijzen op de markt gebracht waartegen onze mensen moeilijk opkunnen en bijgevolg is de afzet ook naargelang.

■ Modern

De kosten voor het kweken van de kippen, de dure installaties en gebouwen, het kapitaal dat zij in de zaak hebben gestoken, de hoge voedergraanprijzen drukken zeer hard op de pluimveeteelt. De slachtkuikenindustrie ten onzent is zeer modern opgebouwd, met zeer veel moed en doorzettingsvermogen hebben vele boeren naar deze tak overgeschakeld, maar ook hier zijn zij bedrogen uitgekomen.

Wij bezochten in Limburg een goed uitgeruste kippenkwekerij, alles gebeurt er praktisch automatisch, de hokken zijn ultra-modern ingericht — men kent het sisteem van de kluizenaarkippen die op een zeer eng plaatsje van zo weinig mogelijk bewegingsvrijheid genieten om spoediger te vetten — kortom een bedrijf dat op ekonomisch leefbare wijze is opgebouwd. En toch verzekerde de boer ons dat er geen noemenswaardige winsten kunnen gemaakt worden.

« Waar ligt de oorzaak? » vroegen wij. « Te hoge voederprijzen » luidde het ontwoord. « Op mijn bedrijf is het werk — en zeker dan voor werkvolk — praktisch volledig uitgeschakeld vermits alles automatisch gaat, dus kan het hem alleen maar in de prijs van het voeder zitten ».

Dit is inderdaad een logische vaststelling en daar de voederprijs hoog ligt is dat voor de verkoopprijs hetzelfde. Als er dan uit andere landen produkten op de markt komen die — hoewel minder van kwaliteit in vele gevallen — goedkoper zijn in het te begrijpen dat de verkoop voor onze mensen zeer slecht gaat.

KENNIS VEREIST

Dat een goed kippenkweker zo maar niet de eerste de beste is moge blijken uit volgende punten die dergelijke mensen onder de duim moeten hebben : kennis van gereedschap allerhande. Kennis van doelmatig gebruik van verwarmde en koude batterijen, plukmachine, koelkelders met installatie enz.. Een grote technische kennis is vereist wat betreft de rassen, standaardeigenschappen, kruisingen, opfokken, hoedanigheden van het vlees, handelswaarde der dieren enz...

Een passend hoefijzer

(van onze bijzondere medewerker)

Ook in landbouwkringen begint men zich tegenwoordig meer en meer af te vragen waar het naar toe moet met al de instanties, groeperingen en instellingen. Terwijl men op internationaal gebied tot steeds grotere samenwerking tracht te komen (zie onder meer de E.E.G.) zodat ook hier nieuwe begrippen en nieuwe instellingen ontstaan.

De landbouw ontsnapt daar niet aan en op deze wijze wordt - om de vernieuwing te kunnen volgen - een steeds grotere kennis en een steeds grotere aandacht, ook vanwege de landbouwers gevraagd.

Om bijvoorbeeld de wijzigingen voor onze landbouw bij het van kracht worden van de Europese samenwerking op landbouwgebied te beseffen en te begrijpen, dient een boer al een belezen man te zijn, iemand die de zaken praktisch volledig moet instuderen.

Zo ook op de bedrijven zelf. Een boer, een tuinder, een varkens- of pluimveehouder dient tegenwoordig een echte « bedrijfsleider » te zijn. Het volstaat inderdaad niet zich van 's morgens vijf tot 's avonds tien kapot te zwoegen, er is vooral een goed bedrijfsekonomisch inzicht nodig.

Dit is niet zo eenvoudig en er dient in de eerste plaats gewezen naar het onlbreken van een goede samenwerking hier te lande van de verschillende landbouworganizaties. Deze samenwerking zou moeten ingegeven worden door een werkelijk streven naar welvaart voor de boerenstand. Geen streven dus naar politieke of finantieele macht.

Het moet een groep zijn die drukking kan uitoefenen op de regering, maar geen groepering die zich slaafs onderwerpt aan een enkele partij.

Er moet een werkelijke onbaatzuchtige landbouwpolitiek gevoerd worden. Geen politiek opgedrongen door organisaties die eigen belangen te verdedigen hebben. Dit betekent meteen, wegens de grote verschillen, een Vlaamse en een Waalse landbouwpolitiek, die - begrijpend tegenover elkaar - alleen de ware landbouwbelangen dient. Dit sluit meteen de oprichting in van een Waalse en een Vlaamse voorlichtingsdienst die onpartijdig opbouwend werk zou kunnen verrichten, volgens de noden van het land en levens voor een aan de streek aangepaste opleiding van jonge landbouwers zou kunnen zorgen.

Zo kunnen er ook bekwame jonge boeren voor de dag komen die leiding kunnen geven. Had men dit eerder ingezien, dan had men zonder veel moeilijkheden de overgang naar Euromarkt kunnen verwezenlijken. Op dit ogenblik ziet men in Nederland en Duitsland de vruchten van een gezonde landbouwpolitiek.

Nochtans liggen in het Europese gras nog vele addertjes verborgen. Zo is er de graanprijzenpolitiek. Er moeten inderdaad prijzen worden vastgesteld voor de granen. Wanneer die laag liggen protesteert men in Duitsland en wanneer ze hoog liggen dan kan Frankrijk - dat daartoe de mogelijkheid heeft - aan massa-produktie doen. Wat wordt het in België met zijn Vlaamse voederverbruikers en zijn Waalse graanvoortbrengers? Dat hier voor Belgie en dan vooral voor het Vlaamse landsgedeelte veel gevaar schuilt hoeven wij zeker niet te herhalen.

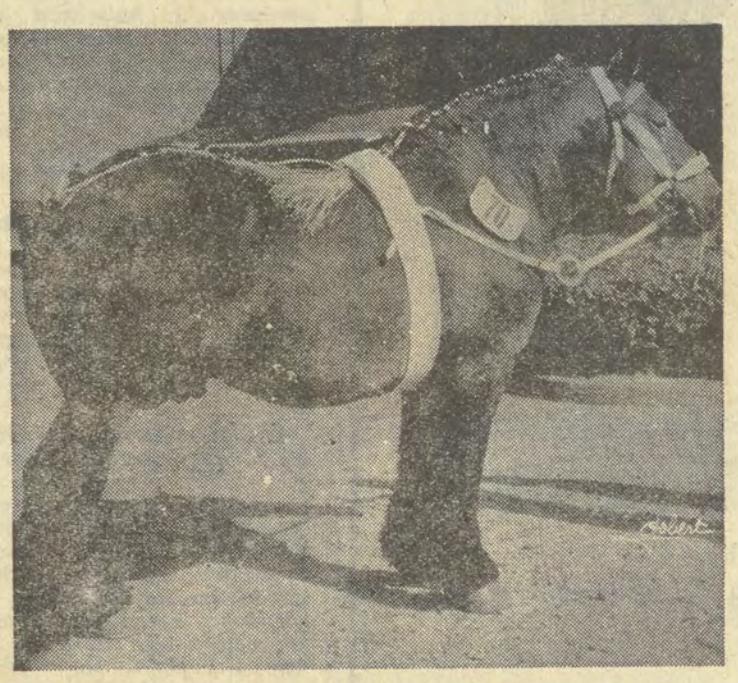

...Een passend hoefijzer voor het Belgisch paard...

Wie de huidige gang van zaken volgt bemerkt inderdaad dat de graanprijzen geen dalende koers zullen nemen. En dure graanprijzen betekent voor de veehouders van Vlaanderen dure veevoederprijzen.

Om die prijzen, waarvan de duurte op dit ogenblik vooral veroorzaakt wordt door de taksen die erop geheven worden ten bate van het landbouwfonds en bijaldien ten bate van de Waalse graanvoortbrengers die toelagen ontvangen uit datzelfde landbouwfonds, is het dat de huidige opstand onstaan is. Daarom komen thans die duizenden Vlaamse boeren op de straat met hun traktoren.

In het besef van het bedrog tegenover de landbouwers gepleegd door de opeenvolgende regeringen, zijn de ogen opengegaan. De onbetrouwbaarheid van de kleurpolitiekers komt steeds duidelijker tot uiting. Daarom is het dat wij de strijd begonnen zijn.

Om tot een gezonde landbouwpolitiek te komen is het in de eerste plaats nodig dat wij Vlaamse boeren het eigen lot in eigen hand krijgen. « Boerenland in boerenhand » is een slogan, «Baas in eigen huis » is er een die bijna hetzelfde wil zeggen. Geleerder heet dat « Federalisme ». Welnu het is dat federalisme dat ons de gelegenheid zal bieden om een eigen Vlaamse politiek te voeren, een landbouwpolitiek die aangepast is aan de noden van de Vlaamse boer. Aan elke paardenhoef moet een passend hoefijzer zitten. Zo is dat ook met de landbouwpolitiek.

De Volksunie heeft een passend hoefijzer gevonden voor het paard dat België heet. Laten wij boeren, de smeden zijn die deze hoefijzers, de hoefijzers van het federalisme helpen aansmeden

A. Roels

Twee vraaggesprekken

We hebben in de Vlaamse pers de laatste dagen tientallen pogingen kunnen zien om de betekenis van de Tweede Mars op Brussel te ontkrachten of om te buigen. Wellicht de potsierlijkste poging was die van dhr Jan Verroken deze week in « De Standaard ». Wanneer we deze heer en zijn geestesgenoten in ander katolieke bladen moeten geloven, dan was de hele betoging niets anders dan een massale opmars van K.W.B.- en K.A.J.-leden die de verdienstelijke politiek van de Vlaamse C.V.P.-mandatarissen alleen maar wat kracht wilden bijzetten. In de linkse bladen heeft men niets gezien, niets gehoord en natuurlijk zeker niets geleerd.
De reakties in de buitenlandse en de Waalse bladen zijn anders. De joernalisten van deze bladen zijn niet gebonden door de oekazen van Vlaamse onderofficieren in de grote partijen en hebben de kans, naar de kern der dingen te tasten. Wanneer zij dat doen, komen zij automatisch bij de Volksunie terecht.

Van der Elst en Mattheyssens

Het socialistisch weekblad « Germinal » bracht verleden week een vraaggesprek met « trois hommes en flèche » : André Genot, de abbé de Froidmont en Mr Van der Elst. In een inleidend artikel verklaart het blad dat de drie — althans volgens Germinal — het één en ander gemeen hebben : **« alle drie achten ze het probleem duidelijk gesteld en verklaren ze dat het gevaarlijk is, de oplossing nog langer op te schorten. Alle drie verklaren zich aanhanger van de demokratische methode, van de « parlementaire weg » ... alle drie verwerpen het imperialisme, het racisme, het separatisme en menen ze dat het probleem vooral ook van sociale aard is. Maar alle drie beschuldigen ze de unitaire struktuur van het land, de partijen en de nationale instellingen, strutuur die niet meer aan de werkelijkheid beantwoordt voor zover ze er ooit heeft aan beantwoord... ».**

Na de lezing van de drie vraaggesprekken blijkt, dat heel wat de drie « hommes en flèche » scheidt. Om te beginnen te talenkennis : **« Mr van der Elst is een gekultiveerd man. Hij spreekt een uitstekend Frans dat alle eer doet aan de Vlaamse scholen waaruit hij als schitterend leerling is gekomen ».** Genot antwoordde op de vraag : « Kent gij Nederlands ? » : **« Neen, en er is geen sprake van dat ik het ooit zal leren».** De beruchte abbé de Froidmont geeft zichzelf geen schitterend brevet : **« Ik heb jarenlang Nederlands geleerd, stukken in de nacht. Kwestie van goede wil. Maar het ging er niet in. De volharding hielp me niets vooruit ».**

Er zijn nog verschillen. De voorzitter van de Volksunie onderstreept het a-sociaal karakter van het franskiljonisme in Vlaanderen : **« ...het is een minderheid, het is een kaste. Het zijn Vlamingen die zich niet in de gemeenschap willen integreren om sociale redenen. Het zijn bourgeois ».** En de vooruitstrevende antibourgeois Genot : **« het is normaal dat de Vlamingen een mening hebben over het franskiljonisme. Ik, ik ben geen racist ».** De abbé de Froidmont ziet in de Vlaamse strijd tegen het franskiljonisme slechts de voortzetting van de strijd die de Teutoonse horden van over de Rijn eeuwenlang tegen de Franse kultuur hebben gestreden.

Het lijkt ons overbodig, een overzicht te geven van het vraaggesprek zelf. Op de vaak stekelige vragen van « Germinal » antwoordde Mr Van der Elst met 'n uiteenzetting van de voornaamste programmapunten van de Volksunie, klemtoon op de federalistische eis. Wel interessant is het portret dat Germinal schetst van de voorzitter der V.U. : **« M. Van der Elst, volksvertegenwoordiger voor Antwerpen, voorzitter der Volksunie, grote heer over 180.000 kiezers en vijf verkozenen (waaronder hijzelf), dokter in de rechten, troetelkind van moedertje Vlaanderen, ex-lovaniensis, ontvangt ons in het Parlement in een klein bureeltje vol pleisterplekken. Bij gebrek aan struktuurhervormingen lapt het bewind dan maar zijn gebouwen op. M. Van der Elst is een gedistingeerd man. Niets van de menner, de dweper, de barbaarse slachter van Waalse hanen. Hij gelijkt op dhr Hamel, oud-minister van Onderwijs die zijn naam heeft gegeven aan een centrum waarvan de besluiten door iedereen bijgetreden en door niemand toegepast worden. M. Van der Elst is een beschaafd man. Hij spreekt een uitstekend Frans dat alle eer doet aan de Vlaamse scholen waaruit hij als schitterend leerling is gekomen. Een veertiger met een tikje kaalheid, bruine ogen en vloeiende gebaren. Het bisschoppelijk purper of de pij van de monnik zouden M. Van der Elst goed staan. En ook als minister zou hij geen slecht figuur slaan want hij is hoffelijk, een eigenschap die overal gewaardeerd wordt. Maar daarover maakt hij zich wel geen illuzies : ik ben in de oppositie en nog voor lang ! ».**

In de « Amersfoortse Courant » werd dezer dagen eveneens het portret getekend van een nationalistisch politicus, volksvertegenwoordiger Mattheyssens : **Een met zorg sprekende nog jonge man, die zoals hij daar tegenover ons aan een cafétafeltje zat, allerminst een fanaticus lijkt. Veel eerder zou men hem verslijten voor de wetenschapsmens die zijn woorden wikt en weegt, die nog eens nadenkt alvorens een bepaalde formulering te geven, die als doceerde hij, het gesprokene herhaalt en preciseert. Zijn onderwerp ? Hoe zou het anders kunnen dan de Vlaamse beweging ».**

Over die Vlaamse beweging dan gaat het vraaggesprek bijna een hele bladzijde lang, met een ondertoon van simpatie vanwege de Nederlandse krant. Ook hier menen we dat een herhaling van het vraaggesprek voor onze lezers een overbodige herhaling van gekende standpunten zou zijn. Aan het einde spreekt volksvertegenwoordiger Mattheyssens zijn vaste overtuiging uit : **«Er komt een federatie».** « Wanneer ? ». **« Wij politici spreken niet van vandaag en morgen. Morgen kan ook over twee jaar zijn. Maar de federatie komt. De eigen Vlaamse natie ».**

Het vraaggesprek met volksvertegenwoordiger Mattheyssens werd aangevuld op dezelfde bladzijde met een kort artikel van de Vlaamse medewerker van het blad, dhr Denijs Peeters die zich uitspreekt tegen de unitaire staat en eveneens federale oplossingen voorstaat.

Deze twee intervieuws staan niet alleen. We hebben ze slechts even vermeld omdat ze simptomatisch zijn. Het Nederlandse simptomatisch voor de stijgende simpatie in Nederland met de Vlaamse beweging. Het Waalse simptomotisch voor het feit dat men in Wallonië terdege gaat rekening houden met de mening van de federalisten, ook de Vlaamse federalisten.

Al moesten de kraaien het uitbrengen :

De schoonste gronden liggen in Spanje.
Aan het mooiste strand van de Middellandse zee
Inlichtingen :
VIKING
Antwerpsebaan, 232, Antwerpen (4e distr.)

naar het kongres

HET KONGRES van 3 en 4 november te Antwerpen zal zeer belangrijk zijn op programmatisch gebied; het valt daarenboven op een ogenblik dat de Volksunie meer dan ooit en scherper dan ooit haar standpunt moet bekend maken.

Het spreekt vanzelf dat dit Kongres een aangelegenheid is van de ganse partij; uit het ganse Vlaamse land dienen de kaderleden het bij te wonen. Minstens ieder arrondissementsbestuur dient een belangrijke afvaardiging naar het Kongres te sturen, zowel voor de vergaderingen op zaterdag als op zondag.

KONGRESSISTEN die wensen te overnachten te Antwerpen, kunnen een verzoek tot overnachting indienen op volgend adres : Sekretariaat V.U.-Kongres, p/a Peter Benoit, Frankrijklei 8, Antwerpen. Het sekretariaat zal bemiddelen bij het zoeken naar overnachtingsgelegenheid bij Antwerpse leden en simpatizanten.

Maaltijden aan sociale prijs worden aan de kongressisten verstrekt in het lokaal « Peter Benoit », Frankrijklei 8, te Antwerpen (tegenover Opera).

HET KONGRES begint zaterdag 3 november te 15 uur in het Biljartpalace, Astridplein, met de sektievergadering Jeugd- en Gezinszorg. Voorzitter der sektie : senator Diependaele. Referaathouder : dhr Gies Eeckhoudt.

Na beeindiging van dit referaat en een korte pauze, begint de sektie « sociaal-ekonomische strukturen » haar werkzaamheden onder voorzitterschap van ir G. Deroo. Referaathouder is ir O. Renard, sekretaris dhr E. Slosse.

De derde sektievergadering grijpt plaats zondag 4 november te 10 uur, eveneens in Biljartpalace. Ze is gewijd aan de « binnenlandse politieke strukturen ».

Ze zal worden voorgezeten door dr Vic Anciaux. Referaathouder is mr D. Deconinck, sekretaris dhr P. Martens.

Deze drie sektievergaderingen vormen de ruggegraat van het Kongres. Alle drie dienen ze bijgewoond door de kaderleden en afgevaardigden der arrondissementen en afdelingen.

OP DE slotzitting zondagnamiddag te 15 uur in zaal Paladium, Offerandestraat, zal het woord gevoerd worden door Mr Van der Elst en drs Wim Jorissen. De slotzitting staat, evenals het hele kongres, onder voorzitterschap van dr R. Ballet.

De besluiten van het kongres zullen tijdens de slotzitting worden voorgedragen.

ZATERDAGAVOND wordt door de partij aan alle leden en simpatizanten een kulturele avond aangeboden. Een spreekbeurt van letterkundige Valeer Depauw zal worden omlijst met Bretoense zang en dans, met de tipisch-Bretoense muziekinstrumenten en klederdracht. Deze kulturele avond grijpt plaats eveneens in Biljartpalace, Astridplein. Toegang vrij.

Gronden
Hypoteken
Bouwen van
Landhuizen

ROLUS-VAN DER PAAL EN ONS LANDHUIS

★
Grote steenweg, 159
Berchem (Antwerpen)
Telefoon : 39.69.57
★

ANTWERPEN

VLAAMSE VRIENDENKRING SCHOTEN en VOORKEMPEN

Stemmige dans-, zang- en Kameraadschapsavond in de « Ridderhoeve ».
Kasteeldreef, te Schoten.
Op zondag 11 november 1962, te 20 uur.

Voor de muzikale omlijsting zorgt het Schotense dansorkest Jan Daens.

Deelneming in de onkosten : 20 F.

ARR. ANTWERPEN

Nieuw adres van het arr. sekretariaat vermoedelijk op 15 november : Volksunie sekretariaat, Grote steenweg 165, Berchem.

Het telefoonnummer blijft hetzelfde : 39.92.06. P.C. 6912.44.

ANTWERPEN

Sint Niklaasfeest.

Heeft plaats op zondag 25 november te 10 uur 30 in de feestzaal « Majestic », Carnotstraat, te Antwerpen.

Een prachtige filmvoorstelling wordt voorzien (waarschijnlijk « De Witte »). Om ieder kind een geschenk te kunnen bezorgen is het nodig dat deze op voorhand ingeschreven worden (inschrijvingsformulieren kunnen bekomen worden op het arr. sekr.).

Geldelijke steun, versnaperingen, leesboeken, schrijfboeken, speelgoed, enz. kunnen bezorgd worden op het arr. sekretariaat, Lanteernhofstraat 28, Borgerhout, P.C. 6912.44.

MERKSEM

De opkomst voor de tweede Mars op Brussel was schitterend.

Wij danken allen die hiervoor instonden.

Op zaterdag 10 november viert V.O.S. Merksem, naar veertig jaar oude traditie, 11 november. Wij mogen onze goede vrienden van V.O.S. niet vergeten. De prijs voor deelname is gesteld op 25 F voor eten en drinken. Onze partijsekretaris neemt de inschrijvingen aan.

Kortelings zullen al onze leden uitgenodigd worden op een besloten partijvergadering.

Verwittig van nu af al Uw familieleden en kennissen dat op 24 november a.s. Mr. Frans van der Elst en Reimond Mattheyssens te Merksem zullen spreken.

NIJLEN

Bestuuraanstelling voor afd. Nijlen op dinsdag 30 okt., Zandvekenvelden 15, te 20 uur.

Spreker : Walter Luyten. Kleurlichtbeelden over Mars op Brussel. Alle leden op post.

TURNHOUT

Begin dezer maand werd « Kempenland » over de doopvont gehouden ! Ons mededelingsblad genoot overal een aangename ontvangst.

Het volgend nummer zal op 500 nummers verschijnen.

Alle briefwisseling voor « Kempenland » te zenden aan Jos Van Bruggen, Graatakker 142, Turnhout.

Verleden zondag 21 oktober l.l. kwamen kolportageploegen uit Schoten en Antwerpen onze rangen versterken te Turnhout.

Er werden 450 nummers aan de man gebracht.

Karel Dillen hield na deze kolportage, een schitterende openluchtmeeting ! Hij sprak op de Grote Markt voor een talrijk gehoor.

Flink werk van de afdeling V.U. Turnhout !

Onze arrondissementele kaderdag te Wechelderzande wordt uitgesteld tot 10 november e.k. Dit omwille van plaatselijke feestelijkheden en ons V.U. kongres te Antwerpen.

De kaderdag vindt beslist plaats op 10 november e.k. in gasthof De Keizer te Wechelderzande. We verwachten er alle leden en sympatisanten.

Na de namiddagzitting, die begint om 3 uur, is er rond 6 uur gelegenheid tot avondmalen : 35 F (hesp met eieren, zoveel U wilt !). Drank inbegrepen.

Op deze vergadering spreken :

Dr. Jur. Jo Belmans en Dr. Sc. Bert Hermans.

Jos Van Bruggen, arr. voorzitter, zit deze kaderdag voor.

We verwachten sympatisanten van buiten ons arrondissement. Voor de maaltijd schrijve men tijdig in bij onze bestuursleden, of op het arr. secretariaat.

De dames en juffrouwen die de namiddagzitting niet wensen bij te wonen, kunnen rond 6 uur gratis afgehaald worden om ons gezellig samenzijn bij te wonen.

Een aardig orkestje zorgt voor de stemming.

BRABANT

BEKKERZEEL

Op zaterdag 10 november te 14 uur komen de deelnemers aan de werftochten met verkoop van het blad samen in het lokaal Waltra, Arduinkaai 3 (bij Stan Philips achter de KVS) om te vertrekken naar Bekkerzeel. De deelnemers uit het kanton Asse worden verwacht aan de kerk van Bekkerzeel rond 14 uur 30.

BUIZINGEN

De werftocht met verkoop van het blad gaf ook op zondag 21 oktober in Buizingen een mooie uitslag : 133 bladen.

BRUSSEL

Onder voorzitterschap van Dokter Anciaux belegde het nieuwe arrondissementsbestuur, samen met de kantonale gevolmachtigden uit Groot-Brussel een vruchtbare kontaktvergadering.

De bespreking werd vooral gewijd aan de methodes om in elke gemeente van de Brusselse agglomeratie tot een afdeling te komen en om een stroming te verwekken, die gunstig is voor de Vlamingen.

Het arrondissementsbestuur werkte een plan uit om met de gevolmachtigden van de landelijke kantons bijeenkomsten te beleggen, waaruit ook voor deze gebieden een aangepaste werking zal volgen.

Autokaravaan naar het kongres.

De personen, die met de autokaravaan naar Antwerpen wensen te trekken voor het kongres, komen op zondag 4 november te 8 uur 45 samen achter de Vlaamse Schouwburg (Lakenstraat).

De bestelwagen rijdt mee !

De autobestuurders gelieven aldaar zoveel mogelijk deelnemers op te laden.

ETTERBEEK

Op maandag 5 november te 19 uur 30 is in het lokaal Maalbeek, Oudergemlaan 154 (rechtover het gemeentehuis) sociaal dienstbetoon, gevolgd door een gezellige kaartavond.

De Vlamingen en de besturen van Vlaamse verenigingen uit de zuid-oosthoek van Brussel, die hun afspraken of vergaderingen in het lokaal Maalbeek beleggen, stellen daardoor een gebaar van Vlaamse solidariteit.

LEUVEN
Zitdagen.

De 2de maandag der maand houdt Daniel De Coninck zitdag te Tervuren, lokaal « De Toekomst » Hoornzeelstr. 6, van 19 uur tot 19 uur 30.

Te Leuven lokaal « Cristal », Parijsstraat 12, van 19 uur 30 tot 20 uur.

Dhr. Segers A. en dhr Pelgrims houden zitdag de 2de maandag der maand te Keerbergen café Sportwereld bij dhr Van Looy Alf. Putsebaan 50, van 20 uur tot 20 uur 30.

Te Haacht café «De Wielewaal», bij dhr Schelfhout Kam. Wespelaarsteenweg van 21 uur tot 21 uur 30.

De 2de dinsdag der maand te Baal bij Vos Gustaaf, Palingstr. 2 van 19 uur tot 19 uur 30.

Te Wespelaar café « De Roos » bij Heymbeeck, Grote baan van 20 uur tot 20 uur 30.

LIEDEKERKE

Vlaams solidariteitsbal te Liedekerke, zaal Anne-Marie, Opperstr, op zaterdag 27 october 62 te 19 uur 30.

Orkest « The Sky Rockets ».

OETINGEN

Op zondag 18 november brengt de bestelwagen onze werfploeg vanuit Brussel naar Oetingen. Bijeenkomst te 9 uur achter de KVS (Lakenstraat) of te 9 uur 45 aan de kerk van Oetingen. Medewerkers uit het omliggende krijgen de kans om tot het sukses van deze werftocht bij te dragen. Onkosten wegens vervoer worden terugbetaald.

LIMBURG

GRUITRODE

Zaterdag 27 oktober algemene ledenvergadering in lokaal Uilenspiegel, Gruitrode.

Dagorde : herkiezing bestuur, uiteenzetting over Federalisme door drs De Graeve.

LIMBURG
Bestuurverkiezingen.

De oprichting van nieuwe afdelingen liep vertraging op wegens de voorbereidingen voor de mars op Brussel.

Thans beginnen we de resultaten van deze inspanningen te oogsten.

Volgende afdelingen hielden ondertussen hun bestuursverkiezing: Beringen, Maaseik, Tongeren, Herderen-Millen, Hasselt, Bree-Peer, Herk de stad.

Eerstdaags zullen verkiezingen ook plaats vinden in de afdelingen St. Truiden, Kerkom, Lanaken, Bilzen, Eigenbilzen en Genk.

Bovendien vernemen we dat aangevangen werd met de oprichting ener afdeling te Kermt, Leopoldsburg, Hoesselt en Neerpelt.

Nog een stevige inspanning en tegen Nieuwjaar heeft Limburg zijn 20 volwaardige afdelingen.

Dienstbetoon.

Voor sociale aangelegenheden, zoals pensioenen, RMZ, kindertoeslagen enz. worden volgende zitdagen gehouden :

Waterschei : alle dagen, uitgezonderd vrijdag, tussen 19 en 21 uur ten huize van Dhr. M. Adons, Emiel Vandorenlaan 47, tel. 531.58.

Maaseik : elke donderdag avond tussen 19 uur 30 en 21 uur bij dhr. Evers Albert, Bleumerstraat 28, Maaseik.

Voor andere aangelegenheden :

Niel bij As : bij provincieraadslid Joris Degraeve, Stationstraat op afspraak. Tel. 570.63.

Nieuwerkerken : bij Ir Clem Colemont, Diestweg 452.

Op afspraak. Tel. 738.17.

BILZEN

De ledenslag, onder impuls van Lowie Vrijens is een volledig succes geworden. Nog steeds komen nieuwe leden binnen. Alzo blijft Bilzen steeds aan de leiding in Limburg, gevolgd door St. Truiden.

HERK DE STAD

Propagandisten van Hasselt en Herk de stad hebben Volksuniebladen uitgedeeld aan de kerken van Stevoort, Herk de stad, Wijer, Kozen, Lummen en Schulen.

LANAKEN

Op maand. 29 sept. wordt te Lanaken, in café « Fisette Tos », bij de nieuwe kerk van Smeermaas, het bestuur van de plaatselijke afdeling van de V.U. verkozen.

De provinciale sekretaris, C. Colemont, zal aanwezig zijn om de besprekingen te leiden.

Eventuele kandidaturen moeten ten laatste zaterdagavond 27 sept. op het voorlopige secretariaat (Stationsstr. 74 te Lanaken) ingediend worden door leden van de afdeling Lanaken en omgeving.

ST. TRUIDEN

Ledenslag.

Tijdens de laatste twee weken kwamen een vijftigtal nieuwe leden binnen. Advokaat Jef Libens, die deze aktiviteit leidt, heeft de grootste verdienste in deze nieuwe aangroei.

Spijtig dat Albert Lenaers uit Kerkom, wegens zijn werkongeval niet kan meeijveren, zoniet stond St. Truiden voorzeker aan de leiding in Limburg.

Kolportage.

Onder leiding van Urbaan De Bruyn is V.M.O.-Limburg gestart met een geslaagde kolportage te St. Truiden. Niet minder dan 240 bladen werden verkocht. Werkten mee : afdeling Hasselt, Herk de stad, Bilzen en St Truiden.

OOST-VLAANDEREN

AALST

Arrondissementele V.M.O.-ploeg.

Op zaterdag 20 oktober waren onze mannen te Zottegem met de radiowagen. De belangstelling was buitengewoon Door een misverstand beschikten wij slechts over 50 nummers en die waren op 20 minuten verkocht. Vandaag gaan wij terug naar Zottegem om deze keer de stad grondig te bewerken.

Op zondag 21 okt., waren onze mannen weer vroeg uit de veren voor een kolportage te Iddergem. Ook daar grote belangstelling en vlotte verkoop. Op een uur en tien minuten verkochten wij 123 nummers.

De meeting aan de kerk door Paul Martens was een verrassing, alle kerkgangers bleven geboeid staan luisteren, en, wat zelden gebeurt aan de uitgang van de dorpskerk : tientallen mensen kochten ter plaatse een nummer.

Morgen, zondag, trekken wij naar Nieuwerkerken tenzij de burgemeester, zoals het nog gebeurd is, ons geen toelating wil geven.

Te Erembodegem kocht een partikulier honderd nummers van ons blad om ze gratis onder zijn kennissen te verspreiden.

Hartelijke dank !

ZOEKERTJES

Alle briefwisseling voor inlassen en antwoorden op zoekertjes :

Volksunie, M. Lemonnierlaan 82 Brussel 1.

Prijs per inlassing 20 F (vier lijnen), per lijn meer : 5 F (een lijn gelijk zijnde aan ± 32 lettertekens of ruimte).

Men betaalt vooraf door 20 F onder omslag te zenden aan bovenstaand adres.

Gezellig appartement te huur, randgemeente Gent, kleine huur. Ideaal voor alleenstaande vrouw. Schrijven bureel blad.

205

Bekwaam schilder vraagt binnenhuis schilderwerk, verzorgd werk, telefoneer 15.40.88 of schrijf bureel blad.

207

Onderwijzer 44 jaar uit Brabant, thans Export-Importzaak Brussel verl. kennism. voor huwelijk met juffr. 35 jaar.

Schrijven bureel blad.

208

Mejuffr. 33 j. (prov. Antw.) algemene ontwikkeling, jong voorkomen; wenst kennismaking met kat. Vlaamsvoelend heer. Schrijven bureel blad letters S.M.

209

Mits vergoeding gevraagd foto van 7 jarige jongen die in 2de Mars bij O. Vl. voorop ging, schrijven Citadellaan 56, Gent.

210

Bouwvakarbeiders gevraagd (handlangers en metsers) voor onderneming te Vilvoorde-Koningslo. Schrijven of telef. bureel blad.

211

Gepens. Vl. Nat. vlot A.B.N. Duits en Frans sprekend, zoekt werk als bediende in Groot-Antwerpen. Schrijven H. Corten Venneborg'aan 3. Deurne.

212

Gevraagd goede daktylo's door Brusselse firma, direkte indiensttreding. Schrijven of telefoneren bureel blad.

Db 212

A. Jeurissen-Cloostermans & Z.

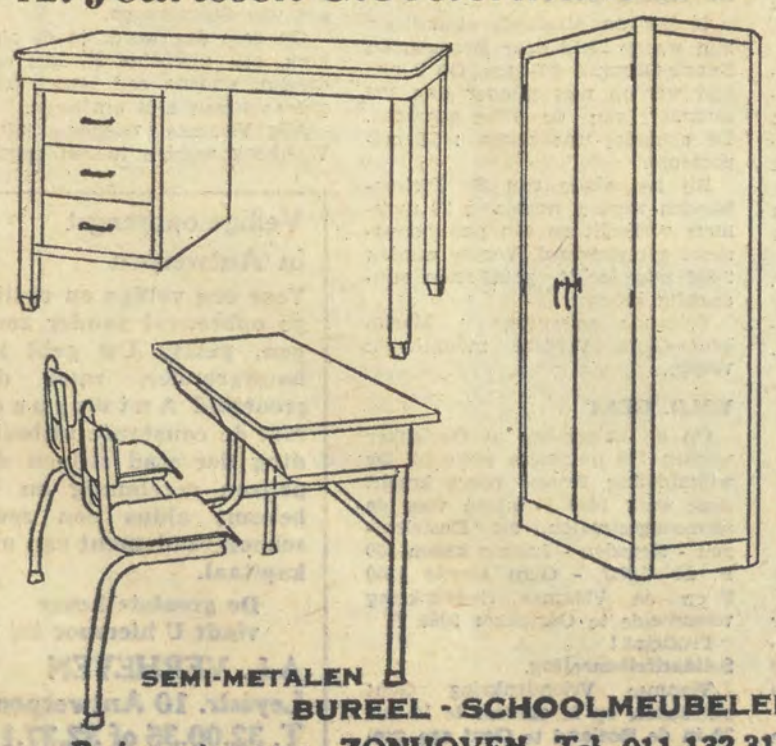

SEMI-METALEN

BUREEL - SCHOOLMEUBELEN

Beringersteenweg ZONHOVEN Tel. 011-132.31

Kongressisten

waar kan men beter zijn, dan bij zijn beste vrienden ?

Dus...

GA IK OOK NAAR HET

Vlaams Huis « Peter Benoit »

Frankrijklei 8, Antwerpen

Het mooiste drankhuis der stad.

waar men onder vrienden, ook lekker eet en drinkt.

(Ontbijt van 8 uur af).

Tot zaterdag en zondag!!!

ANTWERPEN

Bal Vlaamse Ziekenkas, zaterdag, 3 november 1962 te 20 uur 30.
Zaal : Taveerne 't Sas, Quellinstraat 9, Antwerpen.

BORSBEEK

Ansav-bal.

Bij de opening van het winterseizoen richt de Ansav-afdeling van Borsbeek een bal in dat plaats vindt op 27 oktober in de zaal Tyrolerhof, Van Putlei te Borsbeek en waaraan medewerken, het orkest « De Accordoni's » en de dansschool Verhoeven.

Opening der deuren : 19 uur 30.
Aanvang : 20 uur.
Inkom : 20 F. Iedereen van harte welkom.

KLEIN BRABANT - BORNEM

Aanstelling van het afdelingsbestuur Klein Brabant.

Zaterdag 27 oktober lokaal Ami, Statiestraat, Bornem, te 20 uur.

Spreekbeurt door Walter Luyten, sekretaris over « Noodzaak en grote taak van de Vlaams-nationale partij ».

Kleurfilmbeelden over de Mars op Brussel.

Alle leden dienen aanwezig te zijn.

Afdeling Heist-Beerzel.

De eerste meeting van deze nieuwe afdeling kende een bevredigende opkomst.

Volksvertegenwoordiger Van Leemputten behandelde de regeringspolitiek van het ogenblik, waarna Ludo Sels de problemen van de Vlaamse landbouwers uiteenzette en een oproep deed tot de landbouwers.

Walter Luyten verklaarde op concrete wijze wat een federalistisch Vlaanderen aan mogelijkheden zou vrijkrijgen. Een fel gesmaakte reeks lichtbeelden over de sermoenenkwestie deed de geldbeugels opengaan voor een milde steun aan het Solidariteitsfonds.

EKEREN

De deelname aan de « tweede mars op Brussel » was overweldigend ! Twaalf bussen verzamelden in de Polderse hoofdplaats.

Wij herinneren eraan dat iedere eerste dinsdag der maand tussen 19 uur en 21 uur de voorzitter der afdeling Ekeren, Piet Volant, zich beschikbaar houdt in het Vlaams Huis « Breughel » met het oog op dienstbetoon en het verstrekken van alle nuttige inlichtingen.

Diezelfde avonden kunnen de leden en sympathisanten elkaar treffen in genoemd lokaal.

Worstenavond.

Op zaterdag 17 november e.k., is er iets bizonders in Ekeren : wij begeven ons dan allen naar : de grote worsten- en appelbroodavond in het Vlaams Huis « Breughel », Grote Markt 15, te Ekeren.

SCHILDE

Grote Kantonnale volksvergadering
VLAANDEREN EERST

op vrijdag 26 oktober te 20 uur 30, in de reuzetent op het Rond-Punt van de Kerkelei.

Sprekers : Meester Palinckx, Toon Van Overstraeten, en Meester Van der Elst, die aan de afdeling het vaandel zal overhandigen.

Samenkomst : om kwart voor acht aan de kerk, met V.M.O.-muziekkapel en in reuze fakkeloptocht door het dorp naar de tent.

Na de vergadering : gezellig samenzijn; met dans en leute.

Het orkest Flory Deleu, onze Vlaamse troubadoer Bob Davidse, de grote Vlaamse belofte : Chris Ellis, internationale vedette, zangeres van het amusementsorkest van de BRT en van Francis Bay, zijn een waarborg voor prima stemming.

Speciale autobussen zorgen ervoor dat iedereen zaterdagmorgen thuisgeraakt.

Schilde verwacht al zijn vrienden.

Gratis toegang.

MECHELEN

Daar vele mensen langs kleurvakbonden en mutualiteiten tot de kleurpartijen worden gebracht, besloot het arr. bestuur Mechelen onze leden en abonnenten aan te sporen zich aan te sluiten bij de onafhankelijke mutualiteitsverenigingen « Steunt Elkander » te Mechelen, « Sint Fransciskus » te Nijlen en « Tak Lier » Deze groeperen in ons arrondissement bijna 4.000 leden, geven alle waarborgen voor een vlot dienstbetoon aan hun leden plus een aantal bijkomende voordelen die de kleurmutualiteiten niet verstrekken. Talrijke nationalisten zijn reeds lid

Alle inlichtingen : Steunt Elkander, Meysbrug 15, Mechelen 015-11.11.18.

Lode Van Dessel, Zandvekenvelden 8, Nijlen, tel. 03-70.82.76.

Afdeling Mechelen.

Woensdag 31 oktober 62 bestuursaanstelling voor de afdeling Mechelen. Lokaal Gulden Huis, Veemarkt om 20 uur 30.

Algemeen propagandaleider Toon Van Overstraeten spreekt er.

Filmbeelden over de Mars op Brussel (arr. Mechelen o.m.) worden voorgesteld.

Verrassingen en aantrekkelijkheden, dans en zang !

Inschrijvingen, van heden af, in de « Breughel ».

Vakbond.

Tenslotte richten wij een dringende oproep tot de Vlaamsvoelende arbeiders en bedienden uit onze gemeente opdat zij zich zouden aansluiten bij het Algemeen Vlaams Vakverbond (A.V.V.).

Alle Vlaamsbewuste Ekerenaren worden ook lid van de Vlaamse Ziekenkas (V.Z.).

'n Afgevaardigde van het A.V.V. en van de V.Z. is te treffen en te spreken elke vrijdag in de « Breughel » vanaf 20 uur 30 tot 22 uur.

BRABANT

LEUVEN

Het arrondissementeel bestuur dankt allen die medegewerkt hebben aan de voorbereiding en de propaganda voor de Mars op Brussel.

Nu moeten onze afdelingen en kernen weer het organisatorisch werk aanpakken en de uitbouw van de V.U. in arrond. Leuven doorvoeren. Wij verwachten eveneens een merkelijke verhoging van abonnementen en leden nog voor nieuwjaar ! Iedereen aan t werk en veel succes !

N.O. HEEMBEEK

Met een ± 90 tal personen nam N.O. Heembeek deel aan de 2de Mars.

De pas opgerichte kern van de Volksunie was aanwezig.

Een eerbetoon mag gebracht worden aan de verschillende Vlaamsvoelende chiroleiders die gezorgd hadden voor het plakken en kalken.

Een omhaling werd gedaan voor het solidariteitsfonds.
De ingezamelde som bedroeg 716 F.

Wij danken de Vlamingen voor de gift en hun aanwezigheid op de betoging.

HEVER

Werftocht op zondag 21 dezer werd een succes. Onze werfploeg verdient alle lof.

HAACHT

De nieuw opgerichte afdeling die samengaat met een paar andere gemeenten, verkoos deze week haar bestuur. Proficiat ! Het bestuur dat nadien even samen vergaderde, kwam tot besluit dat het mogelijk was binnen een paar weken reeds een splitsing door te voeren en twee nieuwe afdelingen zouden dan kunnen opgericht worden.

O-VLAANDEREN

DENDERLEEUW

In café « De plezante Hof » vond op dinsdag 16 okt. een ledenvergadering plaats die druk werd bijgewoond. Ons honderdste lid, een vrouwelijk lid bovendien, mocht er vanwege het bestuur en namens de ganse afdeling bloemen en een mooi geschenk in ontvangst nemen. Als volgend objektief heeft deze bloeiende afdeling zich gesteld : 125 leden nog voor de eerstvolgende arr. raad bijeenkomt !

Nadien sprak de h. Paul Martens, over de betekenis van de Mars op Brussel in het ontvoogdingsproces van ons volk en omschreef hij de aktuele doelstellingen van de Vlaamse beweging in haar geheel en van de Volksunie in het bijzonder.

De avond werd besloten met een uiterst vruchtbare gedachtenwisseling.

DISTRIKT GENT

Onder een stralende oktoberzon zijn we op 21.10 naar Drongen en Baarle-Drongen getogen. Op 2 uur tijd werden niet minder dan 103 nummers aan de man gebracht. De opkomst was prima : 16 kolporteurs.

Bij het einde van St. Pietersbanden werden nogmaals 23 nummers verkocht en een postabonnement geregistreerd. Verder werden 2.000 uitgedeelde pamfletten aandachtig gelezen.

Volgende kolportage : Mariakerke-Gent. Verdere inlichtingen volgen.

V.M.O. GENT

Op de kolportage te Oostakker werden 135 nummers verkocht. De wijkafdeling Brugse poort bracht deze week 1420 F bijeen voor de sermoengestraften, uit Destelbergen - Heusden - Laarne kwam 450 F, de V.N.J. - Gent stortte 1240 F en de Vlaamse vriendenkring verzamelde te Oostakker 2060 F.

Proficiat !

Solidariteitsmeeting.

Vlaamse Vriendenkring Gent patroneert op 28 oktober te 10 uur 30 in de Roeland te Gent een grote solidariteitsmeeting.

Sprekers : Karel Dillen, Frans van Elsacker en Walter Luyten.

Allen daarheen.

In Memoriam.

Te Gent ontviel ons onze goede medewerker Clemens van Frachem. Hij was een overtuigde Vlaming uit een stuk, wiens leuze « ons recht is oud » werkelijk een belevenis was. Hij zette dit trouwens daadwerkelijk om door te gaan strijden aan het Oostfront. Namens alle kameraden bieden wij z'n vrouw en vijf kinderen de betuigenis van ons diep leedwezen aan

MEETJESLAND

De afdeling Maldegem roept al haar leden op naar de zeer belangrijke kernvergadering van dinsdag, 30 oktober 1962 te 19 uur 30 in de zaal « Schouwburg », Canadezenplein 3, te Maldegem.

Kernvergaderingen in alle Meetjeslandse gemeenten worden in het vooruitzicht gesteld. De plaatselijke medewerkers worden met het oog op deze vergaderingen verzocht dringend kontakt op te nemen met het gewestelijk sekretariaat.

Vlaamse Vriendenkring.

Het bestuur van de Vl. Vriendenkr. Meetjesland doet een beroep op al zijn leden om aanwezig te zijn op de solidariteitsmeeting van zondag, 28 oktober te 10 uur 30 in de zaal Roeland te Gent. Op deze vergadering zal het woord gevoerd worden door Karel Dillen, Frans Van Elsacker en lic. Walter Luyten. Deze vergadering wordt ingericht door de Vlaamse Vriendenkring Gent uit solidariteit met de veroordeelden van de kastepreken te Antwerpen.

Niemand mag ontbreken.

W-VLAANDEREN

DIKSMUIDE

11 november dodenherdenking Kaaskerke.

Te 11 uur 15 H. Mis met gelegenheidssermoen, in de kerk te Kaaskerke voor de slachtoffers der beide oorlogen; in bijzonder voor de overleden komiteitleden Clottens, Jan Debondt, De Pillecijn en Huybrechts.

Daarna optocht naar de krypt van de vernielde toren en zegening van de graven.

Om 15 uur in 't Vlaams Huis volksvergadering onder voorzitterschap van arrondissements voorzitter Leo Van de Weghe.

Dr. Leo Wouters spreekt over : De politieke betekenis van de Mars op Brussel.

Voor de 17de maal herdenkt Vlaanderen op zondag 28 oktober e.k. het tragische afsterven van één zijner edelste en schoonste figuren : Dom Modest van Assche, abt van Steenbrugge.

Op deze dag wordt in de abdijkerk, een plechtige H. Mis opgedragen, waarna een bezoek wordt gebracht aan zijn grafstede.

Alle Vlaamse vrienden uit de Westhoek worden hierbij opgeroepen, om deze intieme herdenkingsplechtigheid te willen bijwonen.

De vrienden uit Diksmuide en omgeving, verzamelen in het « Vlaams Huis » om 8 uur 30, om samen te vertrekken naar Steenbrugge, waar de plechtigheid aanvangt te 10 uur.

IEPER

Na de welgelukte ledenslag 1962, die de laatste maanden gevoerd werd en die het ledenaantal vervijfvoudigde, wordt vanaf 1 november gestart met een ledenslag 1963, met als eerste doel : tegen 1 januari 63 het dubbele aantal leden van 1962 !

Kolportages.

De finantiele mobilisatie in het arrondissement door de Voorzitter, dr. Le Compte, samen met Dries Gerber en Rik Sohier doorgevoerd, begint vruchten af te werpen : het nodige voor een geluidsinstallatie werd aangeschaft. Vanaf november zullen regelmatig kolportagetochten ondernomen worden.

Boeren-vergadering.

In november (datum wordt later medegedeeld) wordt een grote boerenvergadering voorzien in het Belfort te Poperinge. Als sprekers: Wim Jorissen, Ludo Sels, dr. Le Compte.

Nieuwe medewerkers, nieuwe leden, nieuwe propagandisten kunnen zich aanmelden bij de voorzitter van het arrondissement, dr. Le Compte, telefoons 058-224.58 en 224.68 en bij sekretaris, Roger Van den Bilcke, Doornstraat 65, Poperinge.

STEENBRUGGE

Op zondag 28 oktober, is het 17 jaar geleden dat Dom Modest van Assche, abt van Steenbrugge, overleed als slachtoffer van een antikristelijke en anti-Vlaamse repressie.

Geen enkele Vlaming mag dit vergeten.

Daarom zijn we op deze dag aanwezig te Steenbrugge, waar te 10 uur voor zijn zielerust een H. Mis wordt opgedragen, waarna zijn graf bezocht wordt op het kloosterkerkhof. We komen er bidden voor hem en voor Vlaanderen.

HUWELIJK

Astrid Dassonneville, dochter van de sympatieke baas uit het Vlaams Huis van Woesten, treedt op 27-10-62 in het huwelijk met de heer Achiel Van Hee, van Reninge.

Onze beste gelukwensen aan heel de familie !

GEBOORTEN

In het gezin Dr en Mevr. W. Ballet-Huyghe te Antwerpen, werd een zoontje geboren dat Axel werd genaamd. Onze oprechte gelukwensen.

Een blijde gebeurtenis eveneens in het gezin Pelgrims te Leuven waar een Koenraad werd geboren. Ook hier onze hartelijkste gelukwensen.

En nog een Koen bij Herman en Vera Matheussens - Kerkstoel te Balen. Onze oprechte gelukwensen.

Veilige opbrengst in Antwerpen

Voor een veilige en rustige opbrengst zonder zorgen, plaats Uw geld in bouwgronden rond de grootstad Antwerpen. Met de constante uitbreiding der stad stijgen de prijzen regelmatig en U bekomt aldus een zeer schoon rendement van uw kapitaal.

De grootste keuze vindt U hiervoor bij :

A.L. VERHEYEN
Leysstr. 10 Antwerpen
T. 32.00.35 of 32.37.13

WORDT RIJK !
Koop nog vlug een biljet en neem deel aan de 15de tranche 1962 van de

AFRIKAANSE LOTERIJ

Trekking
op maandag 5 november
TE THUILLIES

HOOG LOT :
VIJF MILJOEN
Het Biljet 100 F
Het Tiendebiljet 10 F

in gents ziekenhuis

Slachtoffer van brutaliteit

Vier-hoog in de afdeling oogziekten van het Akademisch Ziekenhuis te Gent ligt sinds 14 oktober een jonge man alleen op een vierbedden-kamer. Een paar uur nadat te Brussel de Mars geëindigd was, bogen zich in een operatiezaal te Gent oogspecialisten over hem om in een urenlange, bijna uitzichtloze operatie, te trachten zijn zwaar gekwetst rechteroog te redden.

De dag nadien werd het verband voorzichtig even verwijderd : het gehavende rechter oog onderscheidde slechts wazige schaduwen. De dokters aarzelden dagenlang om zich uit te spreken.

Wanneer we dinsdagavond de ziekenkamer binnenstapten, kregen we op een van onze eerste vragen een min of meer geruststellend antwoord : « Wanneer ik mijn arm naar voor strek en twee vingers omhoog steek, ziet mijn rechteroog nu toch al vaagweg dat er twee vingers zijn. En ierere dag gaat het beter ».

De man op het ziekenbed naast ons is Jef Maton, dr in ekonomische wetenschappen, assistent van prof. Vlerick aan het Seminarie voor toegepaste Ekonomie van de Gentse Rijksuniversiteit. « U bent van de Volksunie ? Laat ons dan vooraf stellen dat ik op 14 oktober te Brussel aanwezig was doodgewoon als Vlaming. Ik behoor inderdaad tot geen enkele partij ». Van een tafeltje naast het bed grijpt hij een stapel kranten en tijdschriften en spreidt ze open op het bed : foto's van de Mars. « Kijk », zegt hij, « hier op deze plaats moet het gebeurd zijn ». En dan komt het verhaal van de vechtpartij waarin hij de verschrikkelijke oogwonde opliep.

Jef Maton marsjeerde vooraan in de betoging, bij de groep studenten en leden van de Ordedienst in de omgeving van de eerste spandoeken en vlaggen. Toen de Mars het Beursgebouw bereikte, werd door de V.M.O. en de Ordedienst de doorbraak afgedwongen in een korte, hevige vechtpartij.

Deze eerste groep stroomde nogal snel door de bres verder naar de Brouckèreplaats toe, zodat in de betoging een grote opening ontstond waarin zich alleen een paar spandoeken en de eerste groep vlaggen bevonden.

« Ik heb het zien aankomen. Wij liepen daar tamelijk alleen en al die vlaggen werkten op de tegenbetogers als de klassieke rode lappen op een stier. Nauwelijks had ik me deze toestand gerealizeerd of het was zo ver ». Van links en rechts zwermden de tegenbetogers naar het midden der laan in een poging om de leeuwenvlaggen te bemachtigen. Jef Maton bevond zich plots middenin een tierende bende die het vooral gemunt had op een meisje dat een paar meter verder met een vlag stapte.

« Ik zag dat zij de vlag ging verliezen en sprong naar voor om aan de vlaggestok te trekken. Ik werd vastgegrepen door enkele tegenbetogers en in de straatgoot gesleurd. Toen ik weerloos op de grond lag, is de hele hoop op mij gaan lostimmeren. Ik kreeg een verschrikkelijke slag op mijn bril en voelde onmiddellijk dat er iets niet in orde was met mijn rechteroog ».

Nadat Jef Maton zich had kunnen loswerken uit het kluwen van Brusselse straatschuimers werd hij door betogers onmiddellijk naar de verplegingspost in de « Egmont » gebracht. De geneesheren oordeelden daar dat zijn overbrenging naar het ziekenhuis dringend nodig was en een betoger verklaarde zich onmiddellijk bereid, de rit naar het Akademisch Ziekenhuis te Gent te ondernemen. Een agent in burger ondervroeg Jef Maton nog even en antwoordde op een desbetreffende vraag dat klacht tegen onbekenden best ingediend werd bij de wijkpolitie te Gent.

Te 12 uur was de Mars op Brussel voor Jef Maton gedaan. In het Akademisch Ziekenhuis te Gent stelde men vast dat een brede open kloof dwars over het oog liep. Splinters glas van de bril waren diep in het oog gedrongen; de geneesheren in de « Egmont » te Brussel waren de mening toegedaan dat de fatale slag met een boksbeugel moet toegebracht zijn.

Tijdens een urenlange operatie werden eerst de glasscherven verwijderd, dan tientallen mikroskopisch-kleine hechtingen aangebracht en tenslotte de open oogwonde dichtgenaaid. « De specialisten gaven mij bitter weinig hoop dat ik het rechteroog zou mogen houden ». Zoals we reeds hoger zegden, is deze pessimistische pronostiek althans reeds ten dele door de feiten achterhaald en hoopt Jef Maton dat, wanneer hij volgende zaterdag het Ziekenhuis zal verlaten, hij de zekerheid zal hebben dat de betern s die nu dag aan dag werd vastgesteld, zal aanhouden en dat het beestachtig optreden van enkele Brusselse schuimers geen blijvende gevolgen zal hebben.

...politie zag niets van geval Maton...

We vragen Jef Maton even, of hij geen last verwacht in zijn werkkring. « Helemaal niet », zegt hij en meteen zitten we middenin een entoeziaste uiteenzetting over zijn toekomstplannen, over de sociaal - ekonomische evolutie in Vlaanderen, over de verheugende nuchterheid en zakelijkheid die de huidige Vlaamse Beweging kenmerkt. En nog wat later zitten we dwarsuit te praten over Kuba en de blokkade — Jef Maton ging een jaar in Ameka studeren en weet boeiend en met kennis van zaken over Amerikaanse toestanden te praten.

Wanneer we aan het slot nog even terugkeren naar de Mars, komt de bezorgdheid toch weer om de hoek kijken. We vertellen Jef Maton dat wijzelf een niet te best linkeroog hebben en onmiddellijk komt — een tikje nieuwsgierig, misschien wel een tikje angstig — de vraag : « Hoe gaat dat met het auto-rijden ? ».

Dat zal zeer goed gaan, Jef. Het enige wat u binnenkort nog op Pieter de Conick zal doen lijken, is uw bezorgdheid « omme 't lant » en de rijpe wijsheid waarmee gij urenlang over die bezorgdheid kunt spreken.

En dat ze « hem » niet getemd hebben, hoeft zelfs niet gezegd te worden.

PARLEMENTAIRE VRAGEN - PARLEMENTAIRE VRAGEN - PARLEMENT

■ In het leger.

Volgende parlementaire vraag werd door volksvertegenwoordiger Mattheyssens op 10 dezer gesteld aan de heer Segers, Minister van Landsverdediging:

Talrijke documenten van het militair hospitaal te Brussel zijn eentalig Frans.

Verder zijn verschillende aanduidingen in de gebouwen zelf eentalig Frans.

De meeste algemene en tijdelijke orders zijn eentalig Frans.

Nagenoeg alle medische dossiers, zelfs van nederlandstalige zieken en personeelsleden, worden in het Frans afgehandeld.

Administratieve documenten van het nederlandstalig personeel zijn eentalig Frans.

Verschillende diensten stellen hun mededelingen eentalig in het Frans.

Leden van het verplegend personeel o.a. in de operatiezaal weigeren het Nederlands te aanhoren.

Tal van fransonkundige Vlamingen komen terecht bij nederlandsonkundige Waalse geneesheren.

Graag wou ik van de heer Minister vernemen hoe hij onverwijld dergelijkse krenkende toestanden zal verhelpen.

■ Terreur in de Voer.

Door volksvertegenwoordiger Mattheyssens werd volgende parlementaire vraag gesteld aan de heer Gilson, Minister van Binnenlandse Zaken, op 20 oktober ll. :

Naar ik verneem uit de pers, zouden Vlamingen uit de Voer met broodroof en plastiekaanslagen worden bedreigd.

Wanneer de openbare macht op ontstellende wijze verder in gebreke zou blijven, valt te vrezen dat de Vlamingen zelf, zich zullen belasten met de verdediging van hun bedreigde medeburgers.

Ik verzoek de heer Minister dringend mij te willen meedelen, welke krachtdadige maatregelen hij onverwijld heeft getroffen om dergelijk misdadig schrikbewind te breken.

Terreur in de Voerstreek

■ Betrekkingen.

Op 20-10-62 werden volgende parlementaire vragen gesteld aan de heer Segers, Minister van Landsverdediging, door volksvertw. Mattheyssens :

Graag wou ik van de heer Minister vernemen :

1° hoeveel betrekkingen er voorzien zijn voor het meester-, vak en dienstpersoneel in het Militair Geografisch Instituut;

2° hoeveel van deze betrekkingen bekleed worden door personeelsleden van de Nederlandse taalrol, en hoeveel door personeelsleden van de Franse taalrol;

Voor beide vragen ontving ik graag de inlichtingen per groep, zoals deze groepen werden vastgesteld door het K.B. van 20-2-61.

Sedert verscheidene jaren bekleden enkele tientallen leden van het meester- vak- en dienstpersoneel een betrekking in de regieploeg van het kamp van Beverlo en worden beheerd door de Vierde Gewestelijke Directie der Bouwwerken. Nu blijkt dat men voornemens is al deze betrekkingen aan het burgerlijk personeel te ontnemen, en toe te kennen aan militairen die nog dienen aangeworven. Deze zaak wekt in de betrokken kringen grote ongerustheid en stelt de werklieden aldaar voor de soms pijnlijke keuze : verre verplaatsing of ontslag. Is het niet mogelijk deze burgerlijke personeelsleden in dienst te houden bij de regieploeg van Beverlo, door hun betrekkingen verder te voorzien voor burgerlijk personeel ?

Wanneer evenwicht ?

Reeds een paar maal las ik in het Staatsblad dat U officieren aanstelt tot een hogere rang dan die tot dewelke zij werden bevorderd.

De heer Minister gelieve mij mede te delen :

1° hoeveel officieren op die manier met een hogere rang werden bekleed;

2° in hoeveel gevallen zulks is gebeurd om in de rangen van hoofd- en opperofficier evenwicht te brengen tussen Nederlandstalige en Franstalige officieren ?

3° hoeveel burgerlijke ambtenaren, belast met hogere functies in uw departement, genoten van dergelijke gunst.

TV TV TV TV TV TV TV TV TV

DE HELD VAN HET WESTEN

Vorige week vrijdag dan is de BRT begonnen met de inlossing van de toneel-beloften, ons met veel entoeziasme gedaan bij de aankondiging van het nieuwe TV-seizoen. « The Play-boy of the Western World » stond helemaal vooraan op het lijstje, en het stuk is ook als eerste op het scherm verschenen. Zoals we van John M. Synge konden verwachten, heeft dit in 1907 geschreven stuk nog niets van zijn glans en zijn populariteit ingeboet. Niet alleen de tekst echter was best, ook de spelers waren blijkbaar in een buitengewone dag, zodat we zonder noemenswaardig voorbehoud van een bijzonder geslaagde toneel-avond kunnen spreken.

Ward de Ravet was vrijdag niet alleen figuurlijk de held van de dag. Hij speelde de tamelijk zware titelrol met voldoende zin voor de Ierse geest van het stuk en voor het eigen karakter van zijn personage. Hij heeft het zelfs voor elkaar gekregen de hier en daar te schematische getekende psychologie van de « held-opschepper » wat te laten vervagen, en verhoogde zodoende de levensechtheid van zijn personage. Alleen zette hij de zaken soms wat al te dik in de Ierse verf (bij zijn binnenkomen bv.), maar we gaan dergelijke kleinigheden liefst niet te zeer benadrukken waar het spel over de gehele lijn zo degelijk was en met brio op het scherm werd gebracht.

De best-gespeelde rol was echter niet die van Christophel Mahon. Wie naar onze mening vrijdagavond met de bloemen ging lopen, en dat zelfs op meer dan overtuigende wijze, was Julienne de Bruyn in de rol van Pegeen Mike, dochter van de herberg-baas. Niet alleen wist zij haar gebaren volledig aan de eisen van de tekst aan te passen, maar haar hele houding, haar gelaatsuitdrukking, haar stem voldeden aan de noodwendigheden van haar rol. Bij de terugkeer van de gelauwerde held ging haar spel weliswaar even minder indruk maken en verdween ze een beetje naar de achtergrond, maar dat werd echter terug goedgemaakt door het (voor haar) even pijnlijke, als (voor ons) indrukwekkende slot.

De rest van de spelers werden eigenlijk een beetje op de achtergrond gespeeld door de twee voornoemde rollen. Herhalen we echter nogmaals dat eenieder zich van de hem opgelegde taak heeft gekweten, en dat er vrijdagavond omzeggens geen enkele dissonant kon genoteerd worden. Misschien viel de figuur van Pegeen's « verloofde » wat ongeloofwaardig uit, maar we geloven dat dit door geen enkel akteur kon worden goedgemaakt, omdat dit werkelijk een zwakke plek was in het stuk zelf.

Het werk van de auteur werd echter niet alleen uitstekend gediend door het akteertalent van de spelers, maar daarenboven was er de goede vertaling van Karel Jonckheere en het zeer verzorgde dekor van Bert de Leeuw. Men vraagt zich werkelijk af waar die man al die oude en versleten spullen op de kop heeft getikt. Het was echter goed, en al de rest is van geen belang. Wat echter wel degelijk van belang was, en het zou van onze zijde onrechtvaardig zijn dit niet even nadrukkelijk te onderlijnen, was de regie van Tone Brulin. Diens werk heeft in niet onbelangrijke mate bijgedragen tot het lukken van deze mooie en geslaagde toneel-avond !

Storingen

★ Iedereen weet dat Camille Huysmans zo stilaan tot de bezienswaardigheden van de Belgische politieke folklore gaat behoren.

Desondanks willen we er Herman Verelst toch even attent op maken dat de h. Huysmans niet alleen een zeer oude, maar eveneens een zeer kleine politieker geworden is, en dat we diens anti-klerikale en anti-katolieke prietpraat in een spelprogramma als « Wie weet wat ? » best kunnen missen. Wanneer de h. Huysmans zich in de «Volksgazet» of in de «Vooruit» belachelijk tracht te maken, dan is dat de zaak van de « Volksgazet » of van de « Vooruit » .Maar voor misplaatste grappen als die van zondagavond betalen we geen TV-taks. Begrepen ?

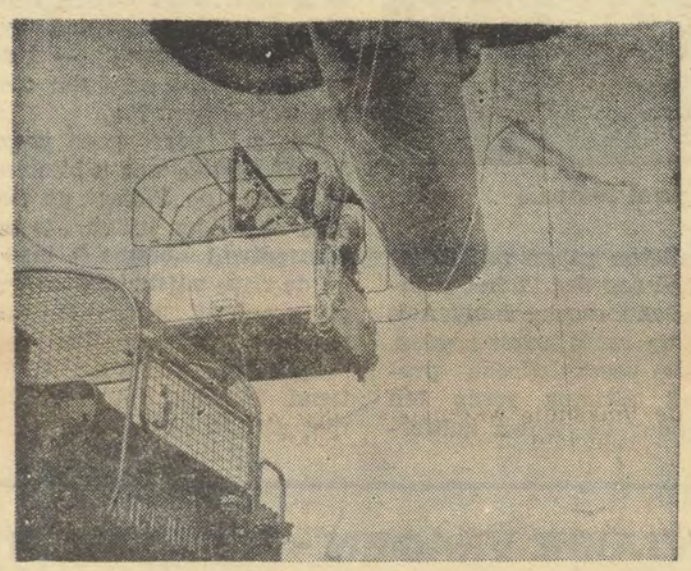

Ballet tussen hemel en aarde : opnamen vanuit een ballon.

DEZE WEEK OP UW SCHERM

■ ZONDAG

11.00 tot 11.40 : Uitzending van een H. Mis — 15.00 : Voor boer en tuinder — 15.30 : Panorama : de week in beeld — 16.00 : Eurovisie : Rechtstreekse reportage van de Grote Prijs van Nederland jumping uit Amsterdam — 17.30 tot 17.50 : Klein, klein, kleuterke — 18.40 : De gouden tent (sprookjesfilm) — 20.00 : TV-nieusw — 20.25 : Het manneke — 20.30 : Paganini : Operette in drie bedrijven door Franz Lehar — 22.35 : Sportweekend — Tweede nieuwsuitzending.

■ MAANDAG

19.00 : Tienerklanken — 19.30 : Het rijk van de luiaards (poppenfilm) — 19.40 : Zoeklicht op de kulturele actualiteit — 20.00 : TV-nieuws — 20.30 : Speelfilm : Een bezoek van de President : psychologische film van Jan Batory (Polen) — 22.00 : Medium : Toneel (gefilmd programma) 22.30 : Tweede nieuwsuitzending.

■ DINSDAG

14.05 tot 14.40 : Schooltelevisie (voor leerlingen van 15 tot 18 jaar) — 19.00 : Gastprogramma : De liberale gedachte en aktie — 19.30 : De avonturen van De Dappere Tien — 19.45 : Ons kunstbezit (Eigen kunst zien en begrijpen) — 20.00 : TV-nieuws — 20.25 : Het manneke — 20.30 : Incognito (televisieschets naar de novelle van Anton Tsjechow) — 20.55 : De toverfluit (fimschets van Vlasta Janetskova) — 21.15 : Vergeet niet te lezen : Auteurs te gast in onze studio — 21.45 : SRT : De Twilight Crane (opera door Sven Erik Bäck) — 22.45 : Tweede nieuwsuitzending.

■ WOENSDAG

15.00 tot 16.30 : Kom toch eens kijken : opvoering van « De blauwe vogel » door Maurice Maeterlinck —18.00 tot 18.35 : Schooltelevisie (voor leerlingen van 15 tot 18 jaar) — 19.00 : Mijn vriend Flicka (29e afl.) — 19.30 : Teletaalles (Beter Nederlands voor iedere kijker) — 20.00 : TV-nieuws — 20.30 : NTS : Misdrijf bij verstek (spel door R.C. Sheriff) — 22.05 : Mensen en beelden — 22.50 : Tweede nieuwsuitzending.

■ DONDERDAG

11.00 tot 11.40 : Uitzending van een H. Mis — 16.00 : Eurovisie : Festival van Tivoli (uit het beroemde Kopenhaagse amusementscentrum) — 17.00 tot 17.30 : Korte films voor de jeugd — 19.00 : Tienerklanken — 19.30 : Penelope — 20.00 : TV-nieuws — 20.25 : Het manneke — 20.30 : Speelfilm : Een missionaris (dramatische film van Maurice Cloche) — 22.00 : NTS : Martha Flowers zingt negrospirituals — 22.10 : Tweede nieuwsuitzending.

■ VRIJDAG

14.05 tot 14.40 : Schooltelevisie (voor leerlingen van 12 tot 15 jaar) — 19.00 : Gastrpogramma : Het vrije woord — 19.30 : Vedetten uit de dierenwereld : Het ringen van de vogels — 20.00 : TV-nieuws — 20.30 : De sloep zonder visser (toneelspel in drie bedrijven) — 22.00: Première (filmnieuws en nieuwe films) — 22.45 : Tweede nieuwsuitzending.

■ ZATERDAG

17.00 tot 18.30 : Kom toch eens kijken : wederuitzending van het jeugdprogramma van 31 oktober — 19.00 : Religieus programma : Luceat — 19.30 : Echo — 20.00 : TV-nieuws — 20.25 : Het manneke — 20.30 : Het is altijd Dennis (9e afl.) — 20.55 : NTS : Drie oude vrijgezellen (een muzikale komedie met liedjes van Tom Manders) — 21.55: Dick Powell stelt voor : « John J. Diggs » van Ralph Nelson — 22.45: Tweede nieuwsuitzending.

SCHLOSS WACHENHEIM
Wachenheim aan de Weinstrasse

Deze edele wijn wordt U geleverd door :
FIJNKOST p.v.b.a.
Pothoekstraat 142
ANTWERPEN
Tel. : (03) 35.38 54

Vlaanderen herdenkt zijn gesneuvelden aan het Oostfront te Gent op 18-11-62.

Vriendenkring Sneyssens.

(Advertentie).

TV TV TV TV TV TV TV TV TV

WIE WEET WAT

Eerlijk gezegd, het spelprograma van zondagavond heeft meer gegeven dan we er aanvankelijk van verwacht hadden. Misschien was dit te wijten aan het gereduceerde aandeel van Tony Corsari in het geheel van de uitgramma. Vooreerst vinden we het aantal gestelde vragen eerder een beetje aan de te lage kant. We zijn van mening dat het ritme en de spanning, die in een uitzending als « Wie weet wat ? » toch een essentieel element van het geheel is, ermee zou zijn gediend wanneer men de kandidaten een paar vragen meer zou te beantwoorden geven. We geloven dat het niet goed is wanneer de nadruk teveel op de show ligt, en te weinig op het spel. Er zijn ogenblikken geweest, tijdens het optreden van Leo Martin bv., dat men de kandidaten warempel ging vergeten !

Daarnaast zouden we Herman Verelst willen waarschuwen voor het niveau van het show-programma. Kultuurdragers als « The Clark Brothers » moeten liefst zo weinig mogelijk op ons scherm worden gebracht. Er zijn inderdaad reeds ogenblikken en redenen genoeg om de « Untergang des Abendlandes » als een voldongen feit te gaan aanzien. Nog meer zulke ogenblikken en nog meer zulke redenen kunnen we best missen. We kunnen daarenboven moeilijk geloven dat er op het Europese kontinent onvoldoende showmummers met een beetje standing zouden voorhanden zijn. Of toch?

CLOSE-UP

In de reeks « Close-Up » werd aan de kijkers zondagavond een uitgebreid en met filmsequenties geïllustreerd beeld opgehangen van de Italiaanse cineast Mauro Bolognini, wiens filmen « Het gebeurde in Rome » en « De mooie Antonio » niet alleen veel ophef hebben gemaakt, maar zelfs de aanleiding zijn geweest van heel wat herrie in film- en andere middens.

Zoals altijd was de interviewer Paul Louyet, en eveneens zoals altijd wou hij van zijn slachtoffer kost wat kost te weten komen met welke artistieke, sociale, humanistische, morele filmische, en God weet met welke andere bedoelingen nog, de man in kwestie aan het filmen was gegaan. Want het is blijkbaar tot de overigens intelligente geest van Paul Louyet nog zending, misschien was dit ook het gevolg van de seniele zever waarmee Kamiel, pardon... Camille Huysmans zich nog maar eens in de belangstelling trachtte te werken. Hoe dan ook, voor wie niet overdreven veeleisend is moet het zondagavond een genietbaar programma geweest zijn.

Dit gezegd zijnde, weze het ons nochtans toegelaten enkele opmerkingen te maken in verband met de samenstelling van het programma. Vooreerst vinden we het aantal gestelde vragen eerder een beetje aan de te lage kant. We zijn van mening dat het ritme en de spanning, die in een uitzending als « Wie weet wat ? » toch een essentieel element van het geheel is, ermee zou zijn gediend wanneer men de kandidaten een paar vragen meer zou te beantwoorden geven. We geloven dat het niet goed is wanneer de nadruk teveel op de show ligt, en te weinig op het spel. Er zijn ogenblikken geweest, tijdens het optreden van Leo Martin bv., dat men de kandidaten warempel ging vergeten !

Daarnaast zouden we Herman Verelst willen waarschuwen voor het niveau van het show-programma. Kultuurdragers als « The Clark Brothers » moeten liefst zo weinig mogelijk op ons scherm worden gebracht. Er zijn inderdaad reeds ogenblikken en redenen genoeg om de « Untergang des Abendlandes » als een voldongen feit te gaan aanzien. Nog meer zulke ogenblikken en nog meer zulke redenen kunnen we best missen. We kunnen daarenboven moeilijk geloven dat er op het Europese kontinent onvoldoende showmummers met een beetje standing zouden voorhanden zijn. Of toch?

CLOSE-UP

In de reeks « Close-Up » werd aan de kijkers zondagavond een uitgebreid en met filmsequenties geïllustreerd beeld opgehangen van de Italiaanse cineast Mauro Bolognini, wiens filmen « Het gebeurde in Rome » en « De mooie Antonio » niet alleen veel ophef hebben gemaakt, maar zelfs de aanleiding zijn geweest van heel wat herrie in film- en andere middens.

Zoals altijd was de interviewer Paul Louyet, en eveneens zoals altijd wou hij van zijn slachtoffer kost wat kost te weten komen met welke artistieke, sociale, humanistische, morele filmische, en God weet met welke andere bedoelingen nog, de man in kwestie aan het filmen was gegaan. Want het is blijkbaar tot de overigens intelligente geest van Paul Louyet nog allijd niet doorgedrongen dat iemand ook filmen kan maken omdat hij deze job prettig vindt, of doodeenvoudig omdat hij er een middel in ziet om geld te verdienen. We kunnen bv. moeilijk geloven dat iemand als Mauro Bolognini rolprenten in elkaar is gaan steken omdat hij bezeten zou zijn door een of andere sociaal-gerichte drang. Zoals hij het trouwens zelf heeft gezegd, hij is gaan filmen omdat hij daar op een bepaald ogenblik de gelegenheid toe heeft gekregen. En nu kan iedereen gerust aan nemen dat de sociale of humanistische bedoelingen primo achteraf zijn gekomen, en secundo onbelangrijk zijn. Want zijn (meestal seksueel-gerichte) onderwerpen rieken ons al te veel naar sensatie. En de uitwerking ervan zo mogelijk nog meer !

Voor de rest, en omdat de lezer uit voorgaande paragraaf niet mag afleiden dat wij deze aflevering van « Close-up » als een mislukking hebben aanzien : een interessant gesprek, op de juiste ogenblikken onderbroken door goedgekozen film - sequenties. Paul Louyet is iemand met hersenen,... en met zin voor mode-verschijnselen bij de film-liefhebbers. Begrijpt U ?

VALSCHERMEN

Beroepsbezigheden hebben ons verhinderd het eerste deel van het dokumentair programma « Valschermspringen » mee te maken. De tweede helft van bedoelde uitzending is echter nogal meegevallen, zodat we onze TV-kommentaar deze week niet willen besluiten zonder eerst nog enkele woorden te zeggen over dit « ballet tussen hemel en aarde ».

Het gesproken deel van de uitzending leek ons deze maal voldoende verzorgd, zowel wat betreft de inhoud ervan, als wat betreft de stijl.

De verschillende onderdelen van het programma waren voldoende evenwichtig uitgebouwd, en de beelden waren niet alleen voortreffelijk genomen, maar zelfs hier en daar spektakulair.

We moeten echter het strengste voorbehoud maken voor volgende militaire uitspraak, die wij tijdens het programma konden noteren : « Ons materieel is inderdaad zo goed, dat er omzeggens niets abnormaals kan gebeuren ! »

Oppassen jongens, met het Belgisch leger kan je nooit weten ! De nieuw-aangekochte zaken zijn er soms reeds verouderd bij de levering !

Jvb.

HOF DE VOER STAAT NU OP "EIGEN POTEN"

ER is daar verleden week in de Voerstreek iets gebeurd waar radio, TV en grote pers weinig van gemeld hebben En nochtans was die gebeurtenis op Vlaams gebied in de ogen van velen belangwekkender dan de voltooiing van — laat ons zeggen — een reuzemonument. Verleden zaterdag werd namelijk te 's Graven Voeren het Vlaams huis « Hof de Voer » geopend. « Fffft... zal men zeggen, een kafee geopend... ». Halt, de spotters hebben het mis voor, want dit is niet zomaar een gewone herberg zoals er bijna dagelijks in Vlaanderen van de ene uitbater naar de andere overgaan.

Verleden zaterdag ingehuldigd te 's Gravenvoeren

Deze herberg is inderdaad niet alledaags omdat hij eerstens gebouwd werd dank zij de steun (onder de vorm van aandelen) die gans Vlaanderen gegeven heeft en tweedens omdat hij gebouwd werd in een streek waar een werkelijke terreur heerst (ja ja, nog steeds) tegen al wat Vlaams is. Men moet inderdaad moed hebben om daar achter de toonbank te gaan staan en meteen het mikpunt te worden van de nietsontziende gangsterstreken, georganiseerd door de Luikse onderwereld die van de Voerstreek blijkbaar een Wild-West in het klein wil maken.

Wat er ook van zij het « Hof de Voer » werd geopend en er was veel volk.

Allereerst twee bomvolle autobussen uit Antwerpen, gecharterd door de kranige militanten die voor bescherming tegen mogelijke aanvallers instonden. Zij hebben dat op buitengewone wijze gedaan. Het was trouwens voldoende dat zij zich even in het dorp lieten zien, om alle M.P.W.-vlaggen (die daar onder druk uitgehangen worden) te doen verdwijnen. Van aanvallers bleek er tijdens hun aanwezigheid ook niets te zien te zijn wat begrijpelijk is voor al diegenen die onze kranige mannen kennen.

Het was voor een welgevulde zaal dat Drs Wim Jorissen de openingstoespraak hield namens het Overmaasfonds. De algemene sekretaris van de Volksunie drukte zijn dank uit tegenover de aanwezigen en al diegenen die hebben bijgedragen tot de verwezenlijking van het Vlaams huis in de Voerstreek. Hij prees op zeer nadrukkelijke wijze de uitbater de heer Jef Ernst die steeds bereid gevonden werd waar het op de verdediging van de Vlaamse belangen aankwam. De moed waarvan deze man en zijn familie blijk geven is bewonderenswaardig en het is dan ook niet meer dan plicht dat gans Vlaanderen hem steun verleent. Dit kan gebeuren door zeer eenvoudig een bezoek te brengen aan de Voerstreek, die trouwens (zoals wij dat hieronder aantonen) een zeer toeristische streek is.

Wim Jorissen drukte ook de hoop uit dat Hof de Voer een bolwerk moge worden in de strijd om de Voerbewoners en vooral ook in de strijd om de Platdietse streek die men aan Vlaanderen dreigt te ontrukken.

De fel toegejuichte rede van Wim Jorissen werd met uitbundig applaus onderstreept. Jef Ernst dankte iedereen, ook uit naam van de honderden Voerbewoners die samen met hem de Vlaamse zaak verdedigen en die dit met evenveel doorzettingsvermogen doen als hijzelf.

Ook hij riep op voor hulp uit Vlaanderen en beloofde de stichting van een Volksunie-afdeling in 's Gravenstens-Voeren.

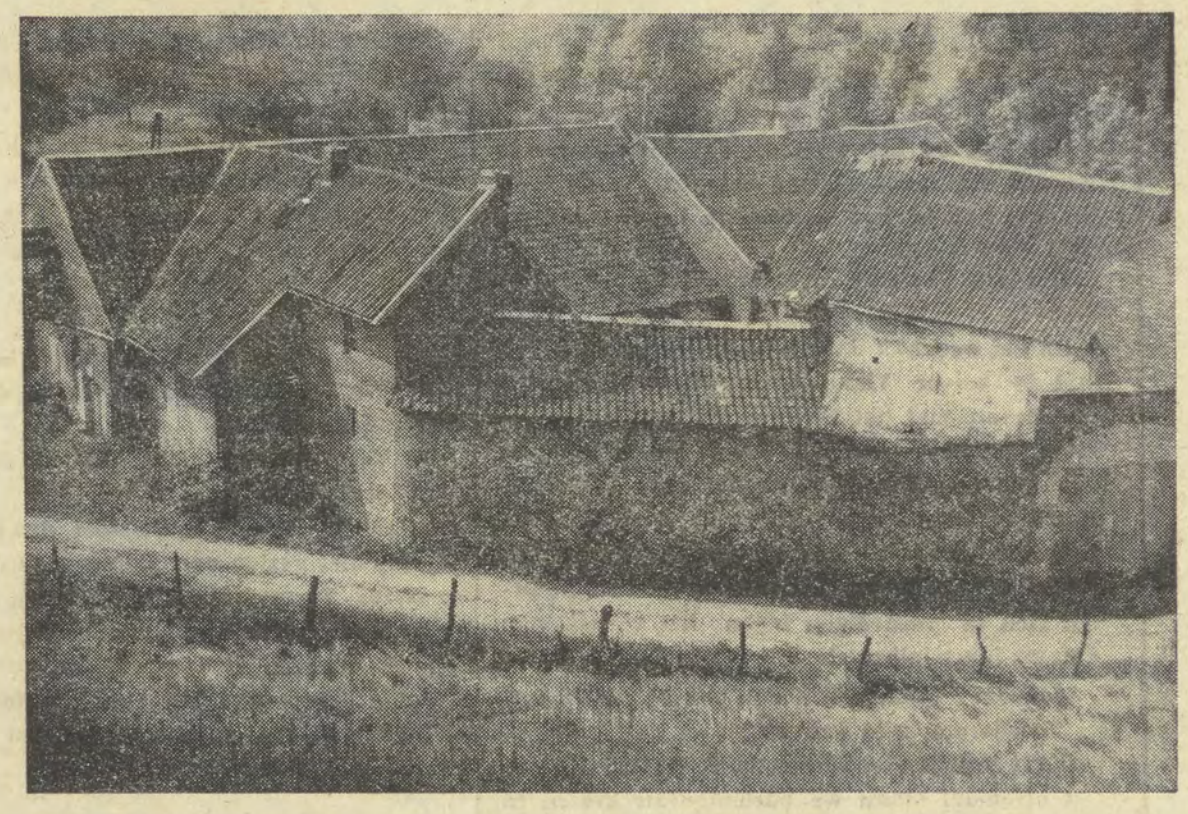

Oude hoeven in de Voerstreek vormen samen met rijk natuurschoon een toeristische parel.

Later op de avond nog deden grote afvaardigingen uit Limburg hun intrede, terwijl ook bezoekers uit Aalst en Brussel aanwezig waren.

Onder de vooraanstaanden van de Volksunie waren ook provincieraadslid Ward Rolus, Rudi van der Paal en Toon van Overstraeten naar de Voerstreek gekomen.

De rijkswacht was zeer talrijk aanwezig om een oogje in het zeil te houden, op de Vlamingen wel teverstaan maar niet op de Walen die kans gezien hadden om op een eenzaam gedeelte van de baan 's Graven-Voeren - Moelingen, nagels te strooien waardoor verschillende wagens platreden S.D.L.

TOERISTISCH ALLERLEI

Op gebied van natuurschoon biedt de Voerstreek — hoewel nog niet toeristisch uitgebaat — heel wat afwisseling. De Voer stroomt hier inderdaad als een snelle bergrivier door een enig mooi dal dat afgezoomd wordt door tamelijk verheven heuvelruggen. Vanop deze heuvels heeft men prachtige zichten op de kleine dorpjes die rond de kerktorens gekropen zijn, op de landwegen met de boerenhoven en op het riviertje. Een vooraanstaande uit Nederlandse toeristische kringen heeft eens gezegd : « Geef mij twee jaar tijd en ik maak van de Voerstreek en de Platdietse streek het mooiste toeristisch centrum dat men zich kan indenken ».

Intussen kan de toerist toch reeds genieten van hetgeen er thans reeds aan aangerept schoon te zien valt en ook (niet 't minst) van de oude kunstschatten die in de stille dorpjes verborgen liggen.

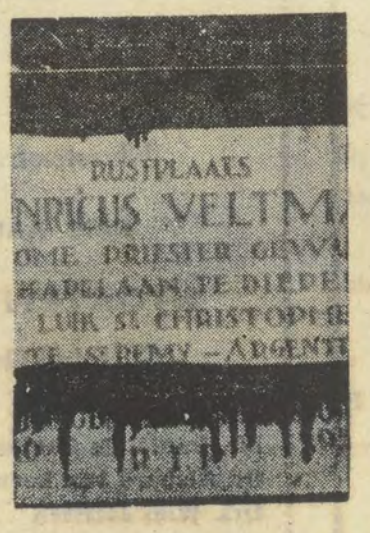

• ST MARTENS-VOEREN

Heeft een kerk uit 1728 met een toren uit de 13de eeuw, waarvan het bovendeel echter in 1650 werd opgebouwd. Binnenin kan men een barokke meubilering vinden. Vlakbij het kerkportaal het onlangs door woestelingen geschonden graf van E.H. Veltmans die in de Voerstreek voor een heilige wordt aangezien en die de beschermer was van het Vlaamszijn der bewoners.

• ST PIETERS-VOEREN

De St Pieterskerk van dit dorp, daterende uit de 17de eeuw is in Gothische stijl opgetrokken. Naast de graven van de kommandeurs der Teutoonse Orde vindt men hier ook, midden een prachtig bebost landschap, de bron van de Voer waarop een monumentje werd gebouwd in 1666. In de onmiddellijke omgeving, de kommanderij van de Duitse Ridderorde en een oude hoeve, waar in de vijvers forellen worden gekweekt.

• TEUVEN

Teuven is het dorp van de kastelen. Over de Gulp, de rivier die naast de Geul door de gemeente stroomt, vindt men de overblijfselen van de oude heerlijkheid « De Draak » met toren en reuzensteen, in de richting van Sippenaken ziet men de plompe toren (uit de 15de eeuw) van het kasteel van Beusdaal en wie dwarsdoor het woud wil rijden vindt verderop het kasteel van Sinnich, waar men echter liefst niet op bezoek gaat, want de Secillon zwaait er de scepter.

• REMERSDAAL

Eveneens aan de Geul gelegen heeft dit dorp niet alleen een zeer mooie naam maar eveneens zeer opvallend natuurschoon te bieden. Men vindt er ook de grootste spoorwegviadukt van Vlaanderen, een werkelijk indrukwekkend bouwwerk dat 384 meter lang is, 40 meter hoog en twaalf bogen telt.

• 'S GRAVENVOEREN

Het grootste van de Voerdorpen waar ook het Vlaams huis «Hof de Voer» gelegen is, midden de tipische hoofdstraat waar de Voer doorheen stroomt en waar tientallen bruggetjes over het riviertje een zeer eigenaardig beeld geven. De kerk die 'n toren uit de 14de eeuw heeft, bezit tevens zeer schone glasramen. Vanop de Voerenberg heeft men prachtige vergezichten.

• MOELINGEN

Moelingen is gelegen aan de Maas en de Berwinne. Men kan er de O.L.-Vrouwkerk (uit 1715) die een gerangschikte toren heeft gaan zien. Moelingen ligt aan de voornaamste toegangsweg naar de Voerstreek als men uit de richting Wezet (Visé) komt.

MOORD OP DEMOKRATIE

door Wim Jorissen

GEK schijnt het op het eerste gezicht.

Gek dat op het ogenblik dat Vlaanderen te Brussel een nooit geziene betoging op de been brengt, het in het parlement in de verdediging staat.

Met een Vlaamse meerderheid in het parlement !

Op het ogenblik dat de Walen lopen gaan ook met de zuiver Vlaamse gebieden in Komen-Moeskroen, met het Vlaamse Edingen en omgeving, met het Vlaamse D'Hoppe en de Vlaamse Kluisberg; op het ogenblik dat onze Platdietse streek verder in hun handen blijft en het historisch Vlaamse Brussel in vlug tempo vol'edig verfranst wordt proberen de kleurVlamingan-ten zich te verdedigen tegen het verwijt van Vlaams imperialisme !

Waarom ? Omdat de Walen ook de zes Vlaam- Voerdorpen niet krijgen !

Want terwijl Vlaanderen in de waan leeft van et offensief staan we parlementair gezien in rdediging.

Duikelijker kan de waardeloosheid van de laamse kleurpolitiekers niet aangetoond wor- en.

OP dat ogenblik vindt een van de hoofdschuldigen van het Vlaams gebiedsverlies, Jan Verroken, het nuttig onze partij nog eens aan te vallen.

De man was niet te Brussel, waar hij inderdaad ook maar best wegbleef, omdat hij het minimumprogram dat het Vlaams Aktiekomitee vooropstelt niet eens in het parlement durft te verdedigen.

Het aktiekomitee is inderdaad tegen de beruchte faciliteiten. Verroken is voor die tegemoetkomingen. Omdat die een voordeel zouden betekenen voor de Vlamingen aan de overkant van de taalgrens.

De feiten hebben hem nog niet doen inzien dat de Vlamingen over de taalgrens geen gebruik zullen maken van tegemoetkomingen, de franskiljons bij ons echter wel.

De gewone volksmens had na meer dan 100 jaar kolonisering nu eenmaal geen Vlaams gevoel meer. Dat moest hem opnieuw bijgebracht worden door de Vlaamse Beweging Dat moet in Vlaanderen zelf nog groeien, laat staan over de taalgrens heen.

Tegemoetkomingen aan de andere taalgroep betekent dus winst voor de franstaligen, verlies voor de Vlamingen.

Alsof de feiten dit nog niet duidelijk aantoonden, voor wie het langs de weg van de redenering niet inziet !

VERROKEN heeft in datzelfde artikel in De Standaard van vorige dinsdag nog wat anders ontdekt.

De Volksunie was blij dat ze de taalgrens kreeg zoals ze is.

Verroken was niet in de stoet, dus heeft hij de bordjes niet gezien over Edingen en de Platdietse streek. Ze moesten niet eens van ons komen, ze kwamen er van zelf door het juiste inzicht van de bewuste Vlaamsgezinden.

Het program van het aktiekomitee was vanzelfsprekend een minimumprogram om zoveel mogelijk Vlamingen te laten opstappen. Dat Verroken de mars saboteerde in zijn eigen streek door in zijn lijfbladje « De Ronsenaar » vooraf in het lang en in het breed uit te leggen waarom hij niet ging heeft zelfs de bijval in zijn eigen gewest niet kunnen remmen.

Is hij daarom zo giftig ?

Het aktiekomitee, heeft zich bij herhaling uitgesproken voor Edingen en omgeving bij Vlaanderen, voor Houtem, voor D'Hoppe; het aktiekomitee heeft daarbij federalisme een vrije kwestie genoemd voor de betogers. Dus konden de radikalen eveneens marcheren en zij vormden dan ook de meerderheid in de mars. Weze het dan tot spijt van Verroken die het benijdt.

ONDERTUSSEN zwijgt Verroken over zijn partijgenoten die verder knoeien. Die een kommissie voor grondwetsherziening oprichten met vijf ministers : Lefèvre, Gilson, Vermeylen, Spaak en Segers. Een van de vijf heeft het Nederlands als huistaal : P.W. Segers. En hij is weinig krijgshaftig al is hij de minister van de militairen. Landsverdediging ziet hij overigens niet a's verdediging van het Vlaamse land !

Spaak en Gilson zijn franstalige Brusselaars, die menen dat zij de navel van Europa zijn en Lefèvre en Vermeylen zijn franskiljons.

Was Vermeylen niet de man die de vervalste cijfers van de talentelling van 1947 publiceerde en er gevolgen aan gaf ?

Was Lefèvre niet de man die na de dinamitering van de IJzertoren de typische woorden sprak « Hij ligt er en hij ligt er goed » ?

VANZELFSPREKEND dat de ideeën uit hun koker alleen de kolonisering van Vlaanderen zullen bestendigen.

Willen die heren de meerderheid van Vlaanderen, het enige potentiële voordeel dat we in deze unitaire staat hebben, niet verkwanselen om de blijvende kolonisering in de hand te werken ?

Vlaanderen mag nooit de kans krijgen de franstaligen te overheersen zoals de franstaligen Vlaanderen 132 jaar lang overheerst en uitgezogen hebben.

Die demokratie met een bewust Vlaanderen is niet welkom.

De Walen moeten de helft van de zetels hebben in de senaat zonder dat Vlaanderen zich zelf mag besturen !

Fantastisch !

Is dat dan de politiek die de Verrokens en andere Vlaamse kleurpolitiekers zullen steunen ?

Dan zal Vlaanderen hen wegvegen zonder genade.

Meer verdienen ze trouwens niet.

HET beslissend ogenblik nadert.

De betogers — al de betogers — en hun aanhang — heel hun aanhang — zullen nu zien of de unitaristen de demokratie willen of de moord erop.

De zetelaanpassing of de paritaire senaat.

Daarop zal Vlaanderen haar verkozenen kunnen beoordelen.

De demokratie of door een schoeliestreek de bestendiging van de kolonisering.

Wat willen de kleurpolitiekers ?

De mars van een miljoen Vlamingen ?

Dan zullen ze die krijgen.

Het verleden van de Vlaamse Beweging

1830 - 1944

cyclus van studieavonden **ingericht** door **de Stichting - Lodewijk de Raet** en **Het Verbond van Vlaamse Kultuurverenigingen van Antwerpen.**

De vergaderingen van de cyclus hebben plaats iedere donderdag te 20 uur stipt tot omstreeks 22 uur 30 in het Archief en Museum voor het Vlaamse Kultuurleven, Minderbroedersstraat 22. (behalve donderdag 1 novem.)

abonneer nu op de volksunie

Wie abonneert op ons blad (200 F) voor 63, krijgt het blad gratis tot einde 62.

Voor 1963 zullen volgende tarieven gelden :

Jaarabonnement 200 F.
Halfjaarabonnement 105 F
Driemaandelijks abonnement 55 F.

STEUNT DE VOERSTREEK

NEEMT AANDELEN IN

« HOF DE VOER »

Kloosterstraat 84 's Graven Voeren

EEN AANDEEL KOST 1.000 F

STORTEN OP GIRO 15.30.37

Stichting Overmaas 's Graven Voeren

Beheerraad :
Mr. Daniël de Coninck
Dr. Richard van Leemputten
Drs. Wim Jorissen
Rudi van der Paal
Ward Rolus
Jef Ernst.