LOSSE NUMMERS 6 F WEEKBLAD - 19 JANUARI 1963 - NR 3 9° JAARGANG

de VOLKSUNIE

BLAD VAN DE VLAAMS NATIONALE PARTIJ

BEHEER : Maur. LEMONNIERLAAN 82, BRUSSEL 1, TEL. 11.82.16 VERKRIJGBAAR BIJ ALLE DAGBLADVERKOPERS

EEN SCHOOL - VOORBEELD

Er zijn in ons land talrijke bedrijven die een uitbatingszetel hebben zowel in Vlaanderen als in Wallonië. Wanneer men een vergelijking wil maken tussen bv. het loonpeil van de Vlaamse en de Waalse arbeider, dan is een dergelijke vergelijking binnen het kader van een firma met Vlaamse en Waalse vestigingen ongemeen interessant : de loonpolitiek in Vlaanderen en in Wallonië is het werk van één enkele direktie, de arbeiders — veelal tewerkgesteld in dezelfde eisen van bekwaamheid en scholing, enz. De besluiten van een dergelijke vergelijking zijn dwingend, omdat dezelfde elementen er aan ten grondslag lagen in Vlaanderen als in Wallonië.

Een dergelijk schoolvoorbeeld zijn de « s.a. La Brugeoise & Nivelles », werkhuizen voor metaalgieterij, metaalkonstruktie en machinebouw met — zoals de naam het zegt — een uitbatingszetel te Nijvel in Waals-Brabant en te St. Michiels-Brugge.

Sinds de werkhuizen te Brugge versmolten werden met de At. de Nivelles, mag er te St. Michiels geen plaatsje onder het kaderpersoneel vrijkomen of het wordt bezet door een Waal. Aldus werden, op 22 van de hoogste betrekkingen, 15 plaatsen — hetzij 68 % — aan geïmporteerden toebedeeld. Zelfs de afdeling « Clark », die zich bezighoudt met de bouw van transporttoestellen en die opgebouwd werd door een Vlaams ingenieur, werd aan Walen toevertrouwd van zodra de afdeling renderend is geworden. Voor de Vlaamse ingenieur betekende de benoeming van Walen boven hem een feitelijk degradatie.

In Nijvel daarentegen geen spoor van Vlaamse import van leidinggevend personeel.

Het gemiddeld loonverschil tussen de Waalse uitbatingszetels (Nijvel, La Sambre, Manage) en de zetel te St. Michiels - Brugge bedraagt nog altijd 4 F per uur of ongeveer 8.600 F per jaar. Dit schreeuwend onrecht wordt nog duidelijker wanneer men weet dat de direktie reeds gedwongen werd toe te geven dat de afdeling St. Michiels - Brugge inzake beroepsbekwaamheid het hoogst gekwalificeerd staat.

Er zijn daarnaast nog een ganse reeks andere onrechtvaardigheden en plagerijen te St. Michiels, die in de Waalse zetels onbekend zijn. Zo krijgen de Waalse bedienden van de firma bijkomend verlof volgens ancienniteit; de Vlamingen blijven daarvan verstoken. Op een bijeenkomst van de ondernemingsraad te Brugge verklaarde de direkteur - generaal trouwens « hier bijkomend verlof ?... Nooit ! ».

Aan de Walen en aan de Walen alleen worden de patroonsfeesten en de plaatselijke feestdag betaald. Voor nachtwerk ontvangen de Walen + 25 %, de Vlamingen + 10 %.

De vraag dient dan gesteld of deze verschillen in de sociale voorzieningen en in het loonniveau niet veroorzaakt worden door het feit dat St. Michiels een blok aan het been van de maatschappij zou zijn. Blijkbaar niet : tijdens de laatste twee boekjaren werd te St. Michiels heel wat meer winst gemaakt dan op de Waalse zetels. De zetel « La Sambre » was een zuivere en zware verliespost.

Lofwaardige tussenkomsten, halfverloren stakingen en al dan niet krachtige bedreigingen hebben aan de achteruitstelling van de arbeiders van St. Michiels nog geen einde kunnen stellen. Nog steeds kan de direktie honen, zoals op een vergadering op 12 juli 1962, dat in andere streken van het land « terecht » hogere lonen worden uitbetaald. Nog steeds kan de direktie dreigen dat « een pennetrek te Brussel de hele Brugeoise kompleet naar Wallonië kan doen verhuizen ».

LEES VERDER

blz. 9
Brouwerij te koop.

★

blz. 8
Padzoeken voor boegspriete.

★

blz. 7
De vuile oorlog.

★

blz. 10
Het voorbeeld van Dowaai

★

blz. 16
Inventaris 1962 (II)

OP DE JONGSTE VERGADERING VAN HET VERNIEUWDE HOOFDBESTUUR WERD ER OVERGEGAAN TOT DE VERKIEZING VAN HET DAGELIJKS BESTUUR VOOR EEN PERIODE VAN TWEE JAAR.

MR FRANS VAN DER ELST EN DRS WIM JORISSEN WERDEN BIJ ALGEMEENHEID VAN STEMMEN EN ONDER LANGDURENDE TOEJUICHINGEN IN HUN FUNKTIE VAN ALGEMEEN VOORZITTER EN ALGEMEEN SEKRETARIS BEVESTIGD.

TOT ONDERVOORZITTERS WERDEN DR LEO WOUTERS EN MR DANIEL DE CONINCK VERKOZEN. TOT ALGEMEEN PROPAGANDALEIDER TOON VAN OVERSTRAETEN, TOT ALGEMEEN ORGANISATIELEIDER RUDI VAN DER PAAL.

DAAR RUDI VAN DER PAAL OOK PROVINCIAAL VOORZITTER ANTWERPEN IS WERD DE STATUTAIRE ONVERENIGBAARHEID VAN DEZE LAATSTE FUNKTIE MET DIE VAN ALGEMEEN ORGANISATIELEIDER OPGEHEVEN EN DIT OMWILLE VAN ZIJN GROTE ORGANISATORISCHE KRACHT.

VERDER WERDEN VERKOZEN TOT LEDEN VAN HET DAGELIJKS BESTUUR : DE KAMERLEDEN R. MATTHEYSSENS EN DR VAN LEEMPUTTEN, SENATOR DIEPENDAELE, IR C. COLEMONT EN DR DEVOLDERE.

DE PLANNEN VAN DE ALGEMENE SEKRETARIS WIM JORISSEN OM ZO VLUG MOGELIJK WERKGROEPEN VOOR DE FINANCIELE MOBILISATIE, SOCIAAL DIENSTBETOON EN STUDIEDIENSTEN SAMEN TE STELLEN VERKREGEN ALGEMENE GOEDKEURING EN HIJZELF WERD ERMEE BELAST ZE ZO VLUG MOGELIJK TE VERWEZENLIJKEN.

Drs. Wim JORISSEN
(40 jaar)

Mr. Frans VAN DER ELST
(42 jaar)

Sinds jaren het leidend duo in de partij. Voor een nieuwe periode van twee jaar verkozen.

Dr. Leo WOUTERS
(60 jaar)
Volksvertegenwoordiger voor Gent.
Tot ondervoorzitter verkozen.

Rudi VAN DER PAAL
(37 jaar)
Sinds het ontstaan van de partij : organisatorische pijler. Tot organisatieleider verkozen.

Mr. Daniël DE CONINCK
(41 jaar)
Volksvertegenwoordiger voor Brussel
Tot ondervoorzitter verkozen.

NOORD EN ZUID

Waarde Redaktie,

Ik doe persoonlijk ook aan grasduinen, zoals u dat elke week doet in uw weekblad.

Toen ik gisteren aan het grasduinen was in het onvolprezen werk van dr. M. Van Haegendoren (« De Vlaamse Beweging nu en morgen »), viel mijn blik op enkele zinsneden die ik u ter overweging wil voorleggen.

« Het moet een van de grootste opdrachten zijn van de Vlaamse Beweging, in Zuid en Noord het algemeen-Nederlands besef te wekken. De Vlaamse Beweging kan en moet de zuurdesem zijn voor de samenhorigheid van de Lage Landen ».

Nu moet ik bekennen dat ik nog niet heel veel van die zuurdesem gemerkt heb in onze Vlaams-nationale partij.

Konsekwent realistisch zijn, vrienden !

J.V. - Geel.

VAKBONDEN

Geachte Redaktie,

Als arbeider houd ik niet erg van hoge woorden, maar het moet me toch van het hart dat ik de V.U. van harte geluk wens om haar aktie en sukses in 1962. Nog veel meer hoop ik dat 1963 een zegejaar mag worden voor onze partij.

Het wordt wel eens gezegd dat de V.U. een partij van intellektuelen is; dat kan ook moeilijk anders, gezien elke groeiende politieke beweging uitgegaan is en geleid wordt door hen. Daarom acht ik het de grootste overwinning van de V.U. dat ze ook de Vlaamse arbeider bewust heeft gemaakt van zijn politieke nood en ze hem in haar rangen heeft opgenomen.

Ik hoop dat U ook zult denken aan Uw « stille strijders » van de Openbare Diensten. U moet toch weten hoe mistevreden wij zijn. Kijk maar eens naar de steeds groeiende onafhankelijke vakbonjes. Trouwens, ik zou U willen vragen om de onderdrukking van deze bonden eens aan te klagen. De kleurvakbonden zijn oppermachtig in de staatsbesturen en kunnen het gedaan krijgen om met officiele berichten en nota's hun werknemers schrik aan te jagen. Spreek maar eens met het Onafhankelijk Bedienden Verbond, het Onafhankelijk Verbond der Werklieden-Spoorwegmannen of de leiders van het Kartel.

Ook het Onafhankelijk Vakverbond zal wel van wanten weten.

Met Dietse groeten,

H.D.W. - Mortsel.

SOCIAAL

Waarde Redaktie,

Dat de socialistische syndikaten aan hun plicht te kort komen in Vlaanderen, is eens te meer bewezen. En wel van onverdachte zijde : door de Heer Major op het kongres van het A.B.V.V.

Daar geeft hij impliciet toe dat hijzelf en minister Spinoy « gepoogd hebben Vlaamse industrie naar de Borinage over te brengen. Dit om te vermijden dat deze Waalse streken toestanden zouden kennen waaronder de Vlamingen hebben geleden ».

Dat is Vlaams socialistisch sindikalisme !

Steeds blijft aktueel : taalmuur = sociale muur.

De grootste bondgenoten van de franskiljons zijn, zelfs in flamingantische en sindikalistische middens, de verstokte en verblinde conservatieven, die niet beseffen dat een Vlaamse sociale politiek zich opdringt.

B.H. - Erembodegem.

NEDERLAND

Geachte Redactie,

In augustus van dit jaar ben ik naar Diksmuide geweest, voornamelijk om er P. Geyl te horen spreken.

Het was voor 't eerst dat ik deze manifestatie meemaakte en ik kan U verzekeren dat het 'n diepe indruk op mij gemaakt heeft

(Volgend jaar ga ik weer.)

Daar kwam ik ook in contact met een van uw mannen, bij wie ik 'n abonnement op uw blad nam.

't Is met groot genoegen dat ik dit abonnement verleng, waarvoor hierin gesloten 200 F.

U kunt er van op aan dat ik in Nederland ten alle tijde de Vlaamse zaak, die ook de onze is, warm zal voorstaan.

A.H.K. - Vlissingen.

HALF RECHT

Waarde Redaktie,

Zouden de Vlamingen de volgende woorden van de grote Verschaeve eens goed willen nalezen?

« Recht is niet half, maar geheel. »

« Half recht, is onrecht » zo schreef Verschaeve.

Welnu, Brussel is Vlaamse grond. Brussel ligt in het Nederlands gedeelte van België, dus moet Brussel in het Nederlands worden bestuurd.

Wat zijn wij, Vlamingen, toch sukkelaars met onze eis van tweetaligheid voor Brussel.

Tweetaligheid is half recht, dus eisen wij onrecht.

Wanneer eisen wij voor Brussel ons gehele recht, zo dat Brussel bestuurd wordt zoals elke stad en gemeente in Vlaanderen gelegen?

Konijnenras heeft ook lange oren. Het schuwe hazenras ook nogal.

En welk ras nog langere ?

Met de tijd en met de hulp van Walen en fransdollen worden die der Vlamingen wel ingekort. Dan zullen deze beter begrijpen dat een overkoepelende tweetaligheid voor algemene zaken alleen — en die alleen — reden van bestaan heeft.

M.D.S. - St-Amandsberg.

LAUREATEN VAN DE ARBEID

Meermalen reeds heb ik, en met veel entoesiasme, mijn medewerking verleend aan een instelling die ervoor ijvert de geest van beroepsfierheid aan te kweken, het solidariteitsgevoel van de arbeidende mens nauwer toe te halen en de onderlinge verstandhouding tussen leidinggevend en uitvoeringspersoneel te bevorderen. In dit kader worden vakkundige proeven ingericht, die de meest verdienstelijken met de titel van « Laureaat van de Arbeid » bekronen.

Dit is een zeer lofwaardig initiatief. Maar in het « Commissariaat-Generaal der Regering bij de Nationale Arbeidstentoonstellingen » worden de Vlamingen en de Nederlandstaligen op stiefmoederlijke wijze behandeld.

Indien dit organisme zich nationaal wil noemen, zou het er goed aan doen tenminste eerbied aan de dag te leggen voor de taal van de meerderheid der bevolking.

De verantwoordelijken van deze instelling zouden het als een gebod moeten aanzien, tenminste beleefd en hoffelijk te zijn. Maar dat is te veel gevraagd.

Het is wraakroepend dat in de vergaderingen een rijkgeschilderd, leeghoofdig en onbenullig vrouwelijk wezen halsstarrig weigert de regels van de elementaire beleefdheid in acht te nemen en de nederlandssprekenden met misprijzen bejegent, ofwel niet eens in staat is te antwoorden op in 't Nederlands gestelde vragen.

Dus : alles gebeurt er in 't Frans, er is geen plaats voor nederlandssprekenden. Wij verzetten ons met hand en tand tegen deze praktijken en het is goed dat men eraan denkt, wat verandering te brengen. Zoniet zullen wij in groep er eens flink aan schudden.

A.G. - Antwerpen.

AIDEZ-MOI !

In ons blad van 22 december jl. verscheen, onder de titel « Aidez-moi », een lezersbrief waarin het relaas werd gegeven van een machtelijk « avontuur » dat dhr Jos Van Eynde, ondervoorzitter van de B.S.P., ergens in de Kempen zou overkomen zijn.

Dhr Van Eynde liet ons opmerken dat hij met zijn wagen op de baan Antwerpen - Turnhout tussen de tramrichels vastgeraakte noch bij dag noch bij nacht, dat hij dientegenvolge noch in het Nederlands noch in het Frans iemands bijstand heeft moeten inroepen en dat hij tenslotte dus ook niet in een Antwerps gasthuis werd afgeleverd.

Waarvan akte. De redaktie.

Zelfs de kraaien brengen het uit :

De schoonste gronden liggen in Spanje.
Aan het mooiste strand van de Middellandse zee
Inlichtingen :
VIKING
Antwerpsebaan, 232, Antwerpen (4e distr.)

SCHLOSS
WACHENHEIM
Wachenheim aan de
Weinstrasse

Deze edele wijn wordt
U geleverd door :
FIJNKOST p.v.b.a.
Pothoekstraat 142
ANTWERPEN
Tel. : (03) 35.38.54

HALLO JA! WIJ VIEREN FEEST

Wij drinken het goede Vlaamse bier
van de brouwerij Lootens Koekelare
hop en mout
Verkoper voor Aalst en omgeving :
Norbert De Ganck, Watertorenstraat 10 Aalst
Tel : 053/21667

Bouwwerken W.A. Kunnen
Boudewijnlaan 323 Wilrijk - Tel. 49.87.64 - 49.76.86
Schutterhofstraat 19 Antwerpen - Tel. 32.92.18
Onderbergen 43 Gent - Tel. (09) 25.19.23
W.A. KUNNEN biedt U bijna 5.000 referenties !

alleen
KUNNEN
kan wat
KUNNEN
kan

Bieden U : de voordeligste en rijkste keuze
van gronden in Vlaanderen, Brabant en Limburg.
350 eigen arbeiders, specialisten en techniekers
om mooi, degelijk en goedkoop te bouwen.
Steeds volgens eigen opvatting en tot 80% financiëring.

Neen, wij mogen het hen niet aandoen, de C.V.P.-jongens. Wat ? zullen onze lezers zeggen. Wel hun eerste verkiezingsblad « De Sinjoor » niet te vermelden. Zij hebben het huis voor huis laten bussen in heel de Antwerpse agglomeratie. En nergens zagen ze tot heden toe enige reaktie. Het zou al te ontmoedigend zijn voor hen, zoveel geld en zoveel moeite te besteden en dan te zien dat niemand over dat spel zou spreken of schrijven. Wij hebben een te goed hart. Wij weten dat ze deze week de Volksunie kopen om te zien of wij erover zouden gewagen. Wij wensen onze kliënten te geven wat ze vragen. Zelfs al is het een gelegenheids-C.V.P.-kliënteel.

hun waar gelaat

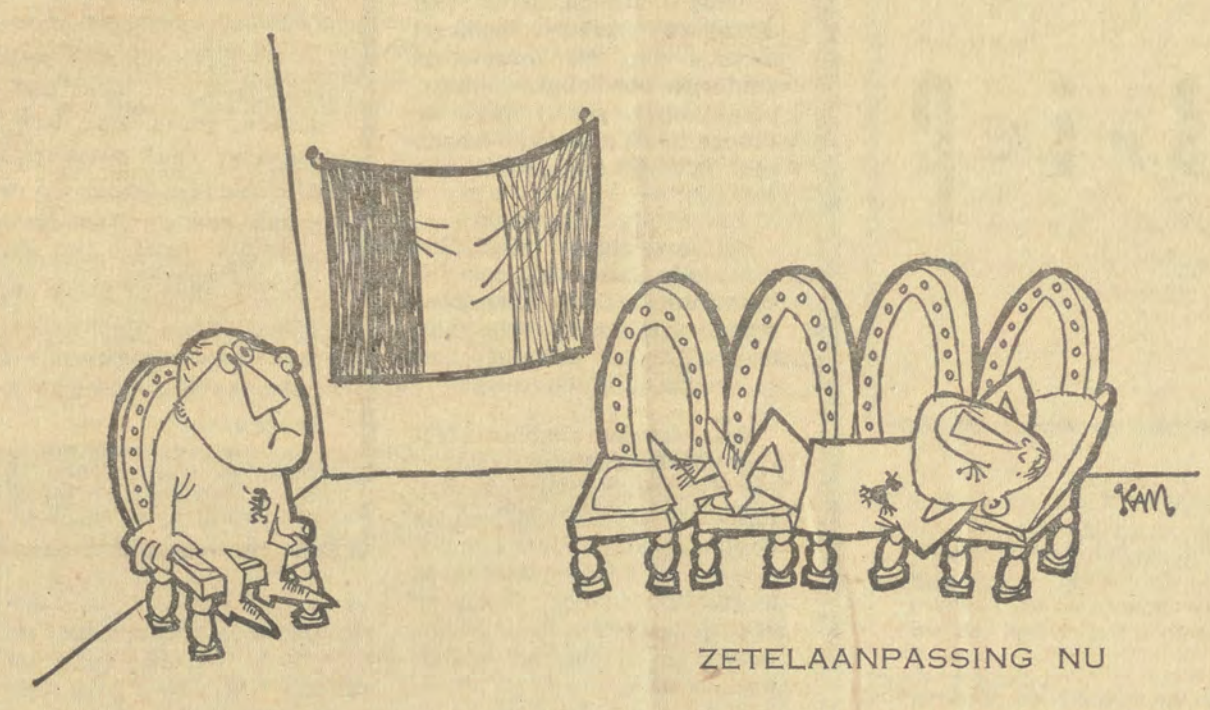

ZETELAANPASSING NU

Vooreerst doen ze me veel eer aan. En daarvoor moet ik ze alleszins bedanken.

Ze schrijven dat Jos van Eynde een schooljongen is vergeleken met mij. Nu weet iedereen dat Jos van Eynde de man is die achter de schermen de C.V.P.-B.S.P.-regering samenhoudt. Men zal het begrijpen dat ik nu gloei van trots. En wat Jos betreft, hij mag weten dat mijn huis altijd open staat voor mijn leerlingen en oud-leerlingen. Heeft hij wijze raad nodig, hij is welkom. Want hoe groter sloebers mijn leerlingen zijn, hoe meer ik van hen houd. Vlaanderen heeft geen brave jongens nodig. Die zijn er al veel te veel. Vlaanderen heeft brutale jongens nodig als brood.

Anders krijgt het verder slaag.

—o—

De Limburgse C.V.P.-ers hebben me reeds schriftelijk betiteld als « vette os van Anderlecht » en die van Ronse reeds als een « beer ». Men zal toegeven dat nieuwe titels als « geweldenaar » en schilderachtige woorden als « kasseiwerpersproza » en «vlammenwerperstaal» reeds een hele vooruitgang betekenen. Wij hebben het rijk van de dieren verlaten. De kritiek wordt meer « menselijk ».

De jongens zijn op de goede weg. Laat ze zo voortdoen.

Verder breekt het blaadje een lans voor Jan Verroken « de bouwer van de taalgrens » !

Dat hij aan de taalgrens werkzaam was weet iedereen, maar in plaats van bouwer van de taalgrens zou men Jan van Edingen veel beter « de afbrokkelaar van de taalgrens » kunnen noemen. Wat al Vlaams gebied heeft Jan de Walen niet ten geschenke gegeven? Hoeveel tienduizenden Vlamingen had hij niet kunnen redden, had hij met de Volksunie akkoord gegaan in de parlementaire kommissie en in de Kamer?

Het werk van onze jongere strijdgenoot Paul Martens « De zuidnederlandse taalgrens in het Belgisch parlement » (dat vorige week verscheen en dat verkrijgbaar is tegen een storting van 50 F op onze girorekening) zal iedere objektieve Vlaming duidelijk laten zien hoe Jan Verroken geknoeid heeft. Het werkje bevat een rijk cijfer- en kaartenmateriaal en geeft de bespreking en de stemming weer voor elk hoekje van de taalgrens afzonderlijk.

Voor wie het nog niet wist zal het duidelijk worden. De taalgrens werd te duur, veel te duur betaald. En het is Jan Verroken hoofdzakelijk die ze gekocht heeft.

Of beter verkocht ! De jongen wou er wat naam van maken. Hij heeft die naam nu, ten koste van ons volk. Maar het is zeker niet de naam, waarvan hij gedroomd heeft.

—o—

Wat verwijt het C.V.P.-blaadje de Volksunie nog?

Dat we « links » zijn. Zij mogen dat zeggen nadat ze met de B.S.P. na de vorige verkiezingen in regeringsautobus gestapt zijn. Wat ons betreft men kan ons rustig links noemen zoals de reaktionairen dat doen of rechts zoals de Marxisten. Wij zijn realisten. pragmatici. Noch links, noch rechts, ons program. Dat is onze leuze.

En voor het overige : dat de C.V.P. en de B.S.P. het uitvechten. Wij hebben met geen van beide iets te maken. Gelukkig maar!

Een kat in het nauw maakt vieze sprongen.

De Antwerpse C.V.P.-ers bewijzen het. Voor de grofste demagogie deinzen ze niet terug. Alleen is zij te grof. Ze schieten hun doel voorbij. Als een boemerang zullen hun argumenten op hun eigen hoofd terugvallen.

Wij halen aan :

« Het (Volksunie) kongres sprak zich uit voor een uiterst links gerichte politiek. gericht tegen het hof, de kapitalistische kringen, de hogere kerkelijke overheid ».

Zo heeft de Volksunie « haar waar gelaat laten zien ».

En wij voegen eraan toe : de Antwerpse C.V.P. eveneens.

—o—

Andere titels van dat CVP-blad?

« Naar volledig universitair onderwijs te Antwerpen. »

Ze stellen dan voor dat bestaande universiteiten te Antwerpen kandidaturen zouden oprichten!

En ze verwijten de voorstanders van een volwaardige universiteit te Antwerpen gebrek aan realisme.

Alsof niet in alle moderne landen universiteiten bijkomen.

Te Rotterdam bijvoorbeeld.

Rotterdam heeft Antwerpen niet alleen als haven voorbijgestreefd.

Anders nog een C.V.P.-verwezenlijking, die zij vergeten te vermelden.

—o—

Ze klagen aan dat de E3 slechts « zo goed als klaar (is) op... papier ».

Alsof het hun regering Theo Lefèvre niet is, die eerst de « Route de Wallonie » laat bouwen vooraleer aan de levensnoodzakelijke E 3 te beginnen.

De paritaire senaat heet « niet aan te bevelen ».

En al de Vlamingen dachten dat « te mijden » een zeer, zeer zachte uitdrukking is.

—o—

Er is echter ook een klap op de vuurpijl.

En dat is het artikel « De C.V.P. en de Middenstand ». De ondertitel luidt :« Op dit gebied zijn er wonderen verricht ».

Wij zijn er van overtuigd dat de laatste middenstander hiermee zal akkoord gaan !

En we geven hem dan ook de raad onmiddellijk opnieuw lid te worden van de C.V.P.-wonderpartij.

Want die « wonderen », dat is ten minste klare taal.

Wim Jorissen.

JANUARI IS WEERAL DRIEKWART VOORBIJ : BINNEN TWEE WEKEN WORDT HET TWEEDE BOEK-DER-MAAND GESCHONKEN AAN DE PROPAGANDIST DIE GEDURENDE DE EERSTE 31 DAGEN VAN HET JAAR HET HOOGSTE AANTAL ABONNEMENTEN HEEFT GEMAAKT. VORIGE MAAND GING DEZE PRIJS NAAR HET ARRONDISSEMENT MECHELEN ! ZAL HIJ ER BLIJVEN ? ZAL HET ARRONDISSEMENT MECHELEN ZIJN ACHTERSTAND OP AALST GOEDMAKEN ? EN WAAR STAAN EINDE DEZER MAAND BRUSSEL, ANTWERPEN EN GENT ? ZIJN ER ARRONDISSEMENTEN DIE HET TEGEN

DE « GROTEN » OPNEMEN ? ER BLIJVEN NOG ENKELE DAGEN OVER OM, WAT UW ARRONDISSEMENT OF UW AFDELING BETREFT, EEN SCHITTEREND ANTWOORD TE GEVEN OP AL DEZE VRAGEN; MAAK ER GEBRUIK VAN !

werft NU méér abonnenten

PEPERNOTEN

Open Brief

aan een Vlaamse arbeider

te

BRUSSEL

Vriend,

Gij hebt mij tussen pol en pint, in het kafeetje niet ver van de brouwerij waar gij werkt, uw verhaal gedaan. Een verhaal dat begint in een klein Vlaams dorp en dat eindigen zal ergens op een plaats die gij niet kent. Het verhaal van een Vlaamse arbeider.

Een hele tijd terug waart gij in uw dorp één der jongeren die vooruit wilden. Vooruit op eigen benen, want centen om te studeren waren er niet. Kort na uw plechtige kommunie zijt gij aan de slag gegaan : het koffiekannetje achteraan op de fiets en iedere dag een paar uur fietsen naar het werkhuis. 's Avonds in de gauwte het avondeten binnengewerkt en dan weer de fiets op, naar de stad om er een stiel te leren.

Gij waart een hardnekkige. Want om iedere avond, winter en zomer, een paar uur heen en weer te fietsen en tussenin de droge teorie van uw vak te kauwen - jaren aan een stuk - daarvoor moet ge naar omhoog « willen ». Waar een wil is is een weg - ik ben niet de eerste om het te zeggen - en de weg leidde uiteindelijk naar een betrekking in een klein bedrijfje, goed betaald om te beginnen maar met weinig kansen op lange termijn. Inmiddels had gij uw Marie gevonden, een net meiske dat wist van aanpakken en dat u een hele steun was op uw weg naar omhoog.

Met drie kinderen over de vloer van uw huis, vriend, werden de mogelijkheden van het bedrijfje in uw streek te beperkt. Maar gij had handen aan uw lijf, gij kende een stiel en in Brussel zou er stellig goedbetaald werk te vinden zijn. Weg uit het dorp naar de grote stad, de eerste paar jaar als pendelarbeider. Beter loon, maar ook eindeloze treinuren en schamele minuten voor de kinderen en de vrouw. « Als men het niet doet wanneer men jong is, zal men het nooit doen », daarmee hebt gij u getroost. En toen ge ouder werd hebt ge de sprong gedaan : het hele hebben en houden de vrachtwagen op en naar de stad. Herbeginnen in een huizeke aan een donker straatje, voortdoen in een appartementje en uiteindelijk de grote stap : een bijeengespaard huizeke op een half uur tram van uw werk, met een tuintje en achteraan de nieuwe wijk zelfs een heel klad bomen. Bijna zo schoon als in uw dorp.

De drie over de vloer waren er inmiddels zes geworden, vriend, en daar gijzelf steeds vooruit hebt gewild, moesten de kinderen mee. De oudste verpleegster, de tweede in de vakschool en zo de rij af tot in het tweede klaske van de wijkschool. Het kon er van af, de studies en af en toe een plezierke voor de acht mensen in dat huis van u, want gij had vast werk en de brouwerij betaalde niet slecht en wanneer men stielman is en wanneer men al enkele jaren op dezelfde plaat werkt, dan krijgt men het gevoel dat men het definitief geroo heeft.

En nu, vriend, de ontnuchtering. Uw Brusselse brouwer verhuist naar Ghlin. Zo maar. Omdat de fabrieken mekaar i Ghlin redez-vous schijnen te geven. En uw bazen hebben even gezegd waarop het thans staat. Heel beleefd natuurlijk heel voorzichtig : gij kunt mee naar Ghlin en patati en patata gij kunt over en weer reizen naar Ghlin en gij kunt ook ontsla nemen en dan krijgt ge zelfs een premie van enkele duizenden

Gij hebt mij gevraagd, vriend, wat gij moest doen. Verhuizen ? « Dat kost mij driehonderd duizend frank ». Want als de kinderen Frans moeten gaan leren, verliezen ze zeker een jaar op de school en wie betaald dat, maal vijf ? « Pendelen ? » Ik heb een trein in het Zuid-station iets voor vijf En iets na zeven ben ik terug thuis. Hoeveel uren blijven mi dan nog om te leven ? ». Opzeggen ? « Op mijn leeftijd mijnheer, moet ge maar eens zoeken naar werk in menselijke voorwaarden ».

Een heel leven naar omhoog, vriend, knapt af omdat te Ghlin een splinternieuwe fabriek vol Italianen en Spanjaarden binnenkort gaat draaien. Is dat, vriend, geen dwingende reden om die Vlaamse Beweging van ons - gij hebt ze vandaag leren kennen - naar een beslissend en zegevierend einde te voeren ?

Zo meent althans

dio Genes.

ROUTE DE WALLONIE

De heer Merlot heeft een paar maanden terug ontslag genomen als minister van Openbare Werken zogezegd omwille van de Voerstreek. Verdachte studiebureel-manipulaties in verband met de « route de Wallonie » waren aan dit ontslag echter niet vreemd.

Zijn opvolger, de heer Bohy, loopt alle kans dat ook hij eens flink op de vingers moet getikt worden omwille van knoeierijen in verband met de « route de Wallonie ».

Het Gentse dagblad « Het Volk » bracht enkele dagen een bijna ongelooflijk bericht. Het blad meldde dat, om de werken aan de « route » te bespoedigen, men er niet voor terugschrikt voor bepaalde vakken het driedubbele te betalen van wat bij het bestek was voorzien.

GEEN AANNEMERS

Het werk aan de « route » zou niet in het gewenst bliksemtempo kunnen afgewerkt worden omdat er geen aannemers te vinden zijn die onmiddellijk kunnen of willen aan de slag gaan. Daarom wordt grof geld gebruikt om hen elders weg te lokken. Een westvlaamse aannemer zou een miljoenenkontrakt in zijn provincie opgezegd hebben — nadat de direktie der werken een dag te laat het bevel voor het begin der werken had gegeven — om aan de « route de Wallonie » te gaan werken waar de voorwaarden zoveel voordeliger zijn. Hij verklaarde zich bereid het geschorste werk in West-Vlaanderen eventueel volgend jaar uit te voeren, mits een prijsverhoging van 25%. Veel bezwaren werden niet geuit; het kwam er slechts op aan dat de aannemer zo vlug mogelijk en met zoveel mensen mogelijk aan de slag ging in Wallonië.

Wanneer deze informatie van « Het Volk » juist is, wordt dat het zoveelste schandaal in verband met de « route de Wallonie ». En inmiddels nog steeds geen verder nieuws over de E-3.

BROZE UNIE ?

De knaap-van-dienst in de « Linie » van verleden week heeft een prachtig « inside »-stukje geschreven over de Volksunie : onze overlijdensakte wordt er, op de datum na, nog maar eens in opgesteld.

Naast het links-rechts-dispuut dat ook deze penneridder in onze partij meent te vernemen, is er nu een nieuwe bron van moeilijkheden voor de Volksunie : een « soort geestelijke generatiestrijd ». Jos van Eynde, die minder van subtiliteiten houdt, zou het eenvoudiger zeggen : witten en zwarten. Allebei echter zijn er aan voor hun moeite.

De Linieknaap schijnt het te betreuren dat iemand als dr Van Haegendoren « geen invloed heeft op de toplaag van de Volksunie ». Wij integendeel menen dat dr Van Haegendoren het zou betreuren, mocht een dergelijke invloed bestaan en bekend worden. We zijn er van overtuigd dat de voorzitter van de Stichting L. De Raet op de V.U.-leiding niet meer invloed wenst als op de leiding van de andere partijen. Intussen zal hij wel vlugger bij ons terecht komen dan bij V.d.B, Vanaudenhove of Collard.

Inmiddels doen wij maar voort... tot bij de volgende voorspelling van ons overlijden.

grasduinen...

« In de C.V.P. wordt thans een werkstuk van oud-minister De Schrijver aangekondigd. Als een soort politiek testament zou deze een grondige regeling van de Vlaams-Waalse verhoudingen voorleggen op het aanstaande partijkongres. Zo lang men niet weet wat dhr De Schrijver zal voorstellen, moet men zich van elke beoordeling onthouden. Het vermoeden is echter gewettigd dat dhr De Schrijver zo weinig mogelijk zal veranderen aan de grondwettelijke instellingen en hun werking. Bij hem heeft het federalisme geen kans, en zelfs min of meer autonomie formules op cultureel gebied, of wijzigingen van de werking en de samenstelling van de wetgevende vergaderingen zal deze voorzichtige man nog niet zo vlug aanprijzen. »

H. DE BRUYNE in « Streven », januari 1963, blz. 377.

EVENWICHT

Misschien komt er vroeg of laat toch nog eens een billijk evenwicht tussen Vlamingen en Walen in het ambtenarenkader. Niet omdat de Belgische staat daar plots zo om bekommerd is en nu vooral Vlamingen gaat aanwerven Helemaal niet !

Maar uit het jaarverslag over de werking van het vast wervingssekretariaat voor het rijkspersoneel blijkt dat steeds minder Walen happig worden op een staatsbaantje. Het hoger loonpeil van de privésektor in Wallonië houdt hen weg uit de staatsdienst.

Dat alles geldt natuurlijk s echts voor de ambtenaren uit de lagere kategoriën. Hogerop, waar de staatssoep nog altijd ogen heeft, zitten de Waalse broeders muurvast. En helemaal niet zinnens om te ruimen.

KLARE POLITIEK

Het weekblad « Temps Nouveaux » is de officiële spreekbuis van de franstalige C.V.P.-ers.

Het bracht verleden week op de tweede bladzijde een artikel over Katanga waarin de U.N.O. beschuldigd werd van verkrachting, brandstichting en plundering en waarbij de Verenigde Staten aangewreven werd, de U.N.O. bij dit alles te helpen en het neo-kolonialisme te verdedigen. Op bladzijde 8 dan volgt er een artikel van senator de la Vallée Poussin die de Belgische openbare mening bezweert, blok te vormen met de regering om Tsjombe er van te overtuigen, de duimen te leggen voor de U.N.O. En de heer de la Vallée Poussin is van mening dat de Amerikaanse voorstellen aan Katanga «ontegensprekelijk volkomen redelijk zijn en overeenstemmen met de belangen van beide partijen ».

Klare politieke lijn in de politieke moniteur van de C.V.P. !

EENSGEZIND

Een nieuwe blijk van « eensgezindheid » tussen de regeringspartners werd deze week geleverd door de perspolemiek rond de fuzie van kleinere gemeenten.

Minister Gilson koestert namelijk het inzicht, de fuzie van een duizendtal kleine gemeenten nog dit jaar door te laten voeren. In « Het Volk » werd daaraan een geestdriftig artikel gewijd en hanteerde men het wierookvat overdadig in de richting van Gilson, zonder dat men diens bedoelingen eigenlijk helemaal kende.

De dag daarop reeds verscheen in de « Volksgazet » een hoofdartikel, van de hand van Jos van Eynde, onder de titel « Opgepast, mijnheer Gilson ». Wanneer de Jos zijn titel begint met « opgepast », dan heeft hij zijn beste pen gescherpt. Inderdaad, Gilson kreeg er flink van langs en het hele artikel zegde van de ministeriële bedoelingen : no pasaran ! Er komt niets van in huis !

Een zoveelste probleem waarover de « eensgezinde » regeringspartners kunnen bekvechten.

DE BOND KONGRESSEERT

Verleden zaterdag ging te Brussel het buitengewoon kongres door van de « Bond der Grote Gezinnen van België », de v.z.w. die de Vlaamse « Bond » en de Waalse «Ligue» overkoepelt.

Dit kongres bracht het zoveelste bewijs van de, tot voor een paar jaar ongekende, invloed van de Bond. Het bewees tevens dat, wanneer Walen en Vlamingen hun respektieve terreinen afbakenen, een harmonische samenwerking bij het nastreven van gemeenschappelijke belangen méér kansen heeft om te slagen dan anders.

De « Libre Belgique » had gemeend, aan de vooravond van dit kongres de voorzitter van de Vlaamse « Bond », prof. F. van Mechelen te moeten laken, omdat deze verklaard had dat de werking ten bate van de grote gezinnen maar pas goed op dreef is gekomen nadat de vroegere unitaire Bond gesplitst werd in een Vlaamse « Bond » en een Waalse « Ligue ».

Het kongres — Walen zowel als Vlamingen — juichte prof. Van Mechelen toe toen hij, zinspelend op deze aanval, verklaarde dat de eensgezindheid tussen de 400.000 gezinnen van de gefederaliseerde « Bond » en « Ligue » groter is dan ooit te voren.

AANKLACHT

Het ganse kongres stond in het teken van een scherpe aanklacht tegen het in gebreke blijven van de regering t.o.v. een verantwoord gezinsbeleid.

Verschillende sprekers stipten aan dat de nalatigheid en de tekortkomingen van de regering op dit gebied dubbel erg zijn, omdat nooit te voren het psichologisch klimaat voor het voeren van een modern gezinsbeleid zo gunstig was, o.m. ingevolge de verslagen Sauvy en Delpérée.

Prof. Van Mechelen en sekretaris-generaal Vermeire namen geen blad voor de mond toen zij het hadden over de familiale politiek van de regering Lefèvre. « Wat is er van ons programma terechtgekomen ? », vroeg de voorzitter. En verontwaardigd stemden de kongressisten in met zijn beschuldigend «Niets, helemaal niets ! ».

BELANGRIJKE PUNTEN

Weer heeft het kongres enkele belangrijke eisen inzake gezinsbeleid gesteld. Dringend is o.m. de eis tot het bouwen van 1.000 (een bescheiden begin o.i.) sociale gezinswoningen bestemd voor huur, met een voldoende aantal slaapkamers. De grote gezinnen worden inderdaad maar al te vaak gehandicapt door het feit dat de sociale woningbouw volkomen aan hun bestaan voorbijgaat. We zijn benieuwd hoe de regering, die toch zo bekommerd is om sociale woningbouw in de Borinage, op deze eis zal reageren.

Zeer belangrijk eveneens, zowel uit sociaal als uit familiaal oogpunt, is de eis dat er voor de moeder een werkelijke vrijheid moet bestaan in de keuze tussen thuisblijven en gaan werken. Dat thuisblijvende moeders van jonge kinderen een vergoeding van 1.000 F per maand zouden krijgen, is niet méér dan billijk. De taak van een moeder van jonge kinderen ligt thuis; men moet haar de kans geven deze voor gans de gemeenschap zo belangrijke taak te vervullen zonder dat zulks een sociale degradatie betekent.

JEUGD-BESCHERMING

Ook inzake jeugdbescherming, een onderwerp dat op het laatste V.U.-kongres in de sektie « Jeugd en Gezin » uitvoerig werd behandeld, heeft de Bond een gedetailleerd programma opgesteld. Het kongres kon slechts betreuren dat er nog steeds niets in huis was gekomen van de belofte die minister Vermeylen in mei 1962 aflegde i.v.m. een ontwerp over de kinder- en jeudbescherming.

BELANG-STELLING

Er was in politieke kringen ruime belangstelling voor dit kongres van de Bond. Verschillende partijen — ook de V.U. — hadden een afvaardiging in de zaal.

Laten we hopen dat deze belangstelling niet van voorbijgaande en louter berekende aard is. De V.U. in ieder geval, die één der drie referaten op haar jongste partijkongres aan jeugd- en gezinszorg wijdde, zal in en buiten het parlement de aktie van de Bond alle mogelijke steun verlenen.

In de Volksgazet werden aan dit belangrijk kongres welgeteld 22 lijnen besteed, ergens onderaan de bladzijde. Tekenend voor de socialistische belangstelling ?

VOORRANG VOOR HET GEZIN

Het wordt hoog tijd dat in dit land gedacht worden aan een ernstige gezinsprogrammatie. Tot op heden heeft men er zich mee vergenoegd, een halvefrank-politiek met verkiezingsdoeleinden te voeren.

Het demografisch probleem is inderdaad één der Belgische kernproblemen. De stelselmatige veroudering onzer bevolking is een last die wij ook de komende generatie opleggen. Dat recht hebben wij niet !

Het gezin is en blijft de eerste cel van de gemeenschap. Slechts op een gezonde gezinspolitiek kan een gezonde gemeenschap worden opgebouwd.

Het mag niet langer zijn dat zij, die de toekomst van deze gemeenschap waarborgen, daarvoor gestraft worden met sociale degradatie en pauperisme.

waarde landgenoten...

« De enige grief van de Vlamingen ten opzichte van hun fransprekenden (en niet van de Walen) is van taalkundige aard en hoegenaamd niet van ekonomische aard. Maar wanneer de Vlamingen trachten te doen geloven dat hun eisen van zuiver taalkundige aard zijn, dan liegen ze onbeschaamd. Want hun kultureel eisenprogramma en hun taalkundige « rechten » vormen een monopolie dat hen het bezit waarborgt van de politieke hefbomen die het ekonomisch en sociale leven beheersen.

De Walen mogen zich dus niet laten misleiden door een doctrine die uitsluitend ekonomisch zou zijn. Zulks zou betekenen dat oorzaak en gevolg verward worden. En tenslotte is onze taal de ziel van ons volk. De Vlamingen weten dat ze, door onze taal aan te vallen, het essentiële vernietigen».

GALLUS in « Le Combat »

van 12.1.63, blz. 2.

Voorrang voor het gezin... en voor het Nederlands !

Naar aanleiding van het Kongres van de Bond der Grote en Jonge Gezinnen verleden zaterdag te Brussel, stelde « De Standaard » aan de heren Van den Boeynants, Vanaudenhove en Van der Elst drie vragen inzake gezinspolitiek zoals ze gezien wordt door de C.V.P., de P.V.V. en de V.U. We brengen hierbij het antwoord van mr F. Van der Elst.

GEZINSPOLITIEK

Ik acht de oprichting van een ministerie voor het gezin en de demografie zoal niet noodzakelijk dan toch beslist wenselijk. De huidige toestand is volkomen onbevredigend : er bestaat een ministerie voor volksgezondheid en het gezin, doch enerzijds vallen tal van aangelegenheden die rechtstreeks verband houden met de gezinspolitiek onder de bevoegdheid van andere departementen, anderzijds is de interne inrichting van dit departement gebrekkig en verouderd.

De noodzakelijke diensten, met de vereiste bevoegdheid, voor het voeren van een degelijke demografische politiek bestaan praktisch niet. Het is dus dringend noodzakelijk ofwel over te gaan tot de oprichting van een ministerie voor het gezin en de demografie, ofwel zonder uitstel de weinig belangrijke administratieve dienst voor het gezin uit te bouwen tot een volwaardig instrument voor het voeren van een moderne demografische politiek.

Het valt evenwel te vrezen dat eens te meer partijpolitieke enggeestige berekeningen zowel de uitbreiding van deze dienst als de overheveling van sommige diensten van andere departementen voor het gezin zullen verhinderen. Hoe belangrijk deze aangelegenheid ook is, toch zal het algemeen belang moeten wijken voor het enge partijbelang van de regerende partijen.

Daarom vrees ik dat er momenteel weinig kans is zowel voor de oprichting van een nieuw departement als voor de grondige hervorming van het bestaande. Dit moet natuurlijk betreurd worden, des te meer daar iedereen de mond vol heeft over de noodzakelijkheid van een vooruitstrevende demografische politiek.

U vraagt mij of ik het ogenblik geschikt acht voor het uitvaardigen van een gezinsprogrammatie. Ik meen dat ons land ook op dit gebied veel te lang gewacht heeft en een kortzichtige politiek gevoerd heeft, zonder samenhang, zonder vooropgezette en weloverwogen doelstellingen.

Ik vraag mij af waarop zou moeten gewacht worden om de zaken degelijk aan te pakken en waarom men nog langer tijd zou moeten verliezen. Het zou mij te ver voeren hier uiteen te zetten welke de inhoud zou moeten zijn van deze gezinsprogrammatie : m.i. moet men vooropstellen wat men wil bereiken, konkrete doeleinden, en vervolgens de maatregelen voor te bereiden die noodzakelijk zijn om deze doeleinden te bereiken.

Bij het bepalen van deze doeleinden moet men zowel rekening houden met hetgeen mogelijk is als met hetgeen wenselijk is. Programmatie betekent juist een politiek op langere termijn : de opeenvolging vastleggen van een reeks maatregelen die men wenst door te voeren volgens een tijdschema. Van groot belang is het voeren van een samenhangende globale politiek die op de toekomst gericht is en die de mogelijkheden op de voet volgt om zo spoedig mogelijk de gewenste doeleinden te kunnen bereiken en verwezenlijken.

Voor de inhoud van deze gezinsprogrammatie, de na te streven doeleinden, veroorloof ik mij te verwijzen naar het program van de Bond voor Grote en Jonge Gezinnen, waarvan ik sedert vele jaren trouw lid ben, en waarin wij naar ik meen vertrouwen kunnen stellen. Mijn partij, de Volksunie, sluit zich in haar program zeer nauw aan bij het program van de Bond voor wat de gezinspolitiek betreft.

Uw derde vraag heeft betrekking op de idee van een wettelijk geregelde « burgerdienst » voor meisjes die als gezinshelpsters zouden optreden. De vraag die ik op mijn beurt zou moeten stellen is, of hierbij gedacht wordt aan een verplichte burgerdienst, zoals de soldatendienst voor de jongens, dan wel of gedacht wordt aan een soort « vrijwillige arbeidsdienst ». Het nut van een dienst van gezinshelpsters moet niet bewezen worden : het is een zeer nuttige instelling, vooral in onze hedendaagse samenleving waar het zeer moeilijk wordt om hulp in het huishouden te vinden. Ik geloof echter dat men bij voorkeur toch moet streven naar een oplossing van dit probleem en de verwezenlijking van deze nuttige en mooie idee door een beroep te doen op vrijwilligsters. Dwang en verplichting zijn uiterste middelen, die men niet dan noodgedwongen moet aanwenden, ook al omdat de resultaten veelal minder goed zijn. Waarom echter geen poging doen met een vrijwillige gezinsdienst ?

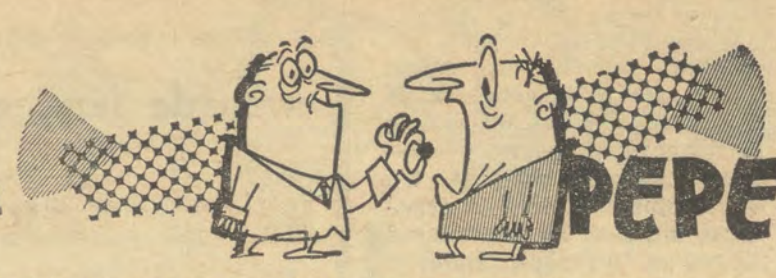

PEPERNOTEN

« LES PETITS COMIQUES »

Onder deze titel trachtte de « Pourquoi Pas ? » verleden week zich lustig te maken over de volksvertegenwoordigers van de Volksunie, speciaal dan over dr Van Leemputten.

Het Brusselse weekblad lachtte echter als een boer die kiespijn heeft. De zure glimlach werd verwekt door een parlementaire vraag van dr Van Leemputten betreffende tweetalige opschriften van het « Centre technique - Gand » van het Ministerie van Openbaar Onderwijs.

De « Pourquoi Pas ? » geeft aan onze volksvertegenwoordigers volgend brevet : « Er bestaat in het parlement een verzameling volksvertegenwoordigers, geschaard rond de vlag van de Volksunie, die hun 300.000 jaarlijkse ballekens rechtvaardigen door het opsporen van de minste inbreuk op de eentaligheid van Vlaanderen, waarvan zij de herauten zijn ».

Inderdaad, «Pourquoi Pas?». En wedden dat dr Van Leemputten en zijn kollega's u dankbaar zijn om dit brevet van waakzaamheid ?

VERRAAD

De « Pourquoi Pas ? » doet nog iets anders dan zuur lachen Schuimbekken namelijk.

Zo schuimbekt het weekblad al twee weken achter mekaar over een «konstante» in de houding van het Vlaamse volk : het verraad. Von Bissing wordt er nog eens bijgehaald, Staf Declercq en Cyriel Verschaeve. Degrelle natuurlijk niet; dat past minder in het kader van de bewijsvoering.

We zouden aan de Brusselse supercivieken het volgende willen zeggen : de eerste die het pad van de kollaboratie is opgegaan en die zijn waarde landgenoten uitnodigde toch niets tegen de Duitse bezetter te ondernemen, was de Brusselse burgemeester in 1940. En indien het waar is dat het percentage Oostfronters in Vlaanderen hoger lag dan in Wallonië, dan is het even waar dat Wallonië veel meer verklikkers heeft gehad.

Ook een « konstante » in de volksziel ?

HET DRUPPELT IN FRANKRIJK

In Frankrijk werden onlangs de laatste vier oorlogsmisdadigers uit de gevangenis losgelaten. Daarmee is dan in dat land definitief een streep getrokken onder een der triestigste naslepen van de oorlog.

Gewoonlijk regent het in België wanneer het in Frankrijk druppelt. Ditmaal echter niet.

Want, volgens de geijkte uitdrukking, heeft een Belg digne de ce nom van niemand lessen in vaderlandsliefde te ontvangen. En ook niet in naastenliefde.

Vooruit dus maar voor de bestendiging van ons nationaal rekord in harteloosheid en wraakzucht.

JUIST ?

Prins Albert bracht onlangs een bezoek aan het researchlaboratorium van dr Janssen te Beerse.

Hij werd er door dr Janssen zelf rondgeleid. Naar verluidt zou tijdens dit bezoek uitsluitend of toch overwegend Frans zijn gesproken tussen de Prins en zijn gastheer.

Van de eerste zou zulks ons niet verbazen. Maar van de tweede wel !

In ieder geval : het wordt hoog tijd dat er eens en voorgoed komaf gemaakt wordt met taalperikelen bij koninklijke of prinselijke bezoeken in het Vlaamse land. De heren van het protokol, die op voorhand tot de kleinste onbenulligheid toe regelen, moeten gedwongen worden voor te schrijven dat de koninklijke bezoekers slechts in het Nederlands mogen aangesproken en beantwoord worden. En de koninklijke bezoekers zelf hebben beleefd te zijn.

Dat is, menen wij, een eis van het gezond verstand.

UITNODIGING

...Vlaanderen : omleidingen overbodig...

We nodigen onze lezers uit, hun krant van vandaag zaterdag nog even open te slaan en te zoeken naar de rubriek « Verkeersmoeilijkheden tijdens het weekend ». In deze rubriek, die gevuld wordt met door de Rijkswacht verstrekte gegevens, wordt een opsomming gegeven van de wegeniswerken die het verkeer bemoeilijken of omleidingen noodzakelijk maken.

We durven er een goede pint op verwedden dat ook vandaag — zoals steeds — deze rubriek zich praktisch zal beperken tot werken in Waalse provincies en in de provincie Brabant.

Ofwel vindt de Rijkswacht in Vlaanderen het niet de moeite, de weggebruikers voor te lichten. Ofwel — wat veel waarschijnlijker is — wordt er aan het Waalse wegennet vaker en meer gewerkt dan aan het Vlaamse. Vergelijk maar eens de aanbestedingen en aanbestendigssommen in Vlaanderen en in Wallonië. En let maar eens op de aktiviteit van het onvolprezen Wegenfonds waarvan de naam begint met een W, net als Wallonië.

Dus even nakijken ! We weten niet hoe de rubriek « verkeersbelemmeringen » er vandaag uitziet. Maar we pronostikeren : veel meldingen uit Wallonië en Brabant, heel wat minder of helemaal niets uit de Vlaamse provincies.

BELG OF VLAMING

In de TV loopt momenteel het zondagavondse programma « Wie weet wat ? », een soort quizz waarbij het er op aankomt vragen te beantwoorden derwijze dat het antwoord overeenstemt met de opvattingen van de openbare mening zoals ze tot uiting gekomen zijn tijdens een (beperkte) opiniepeiling.

Verleden zondag werd de vraag gesteld : « welke nationaliteit zou u kiezen, indien u de Belgische niet kon bewaren ? ».

Voor het antwoord op deze vraag werd een rechtstreekse opiniepeiling gedaan te Peer in Limburg, waar de vraag tijdens een kabaretprogramma gesteld werd aan de aanwezigen in de feestzaal « Esmeralda »

Zestig procent der aanwezigen spraken zich prompt uit voor de Vlaamse nationaliteit. De jury keurde dit antwoord af « omdat men geen Vlaming kan zijn zonder Belg te zijn ». De beslissing van de jury werd op algemeen geroep en gefluit onthaald.

Er verandert inderdaad iets in Vlaanderen !

EKSAMEN-KOMMISSIE

Sommige eksamenkommissies in het Belgisch leger, die eksamens moeten afnemen van Nederlandstalige kandidaten, tellen slechts één enkel officier die « het bewijs heeft geleverd dat hij een grondige kennis heeft van de taal van de kandidaat ».

Zo staat men voor het ongehoorde feit dat een eksamenkommissie op één enkel lid na helemaal niets snapt van de gestelde vragen en de gegeven antwoorden. Zo'n tipisch-Belgische komissie schenkt waarlijk alle waarborgen van objektiviteit en bekwaamheid !

Minister Segers kent natuurlijk deze toestand die hij, in antwoord op een parlementaire vraag van kamerlid Van Damme, wettelijk noemt. Wat — hoe ongelooflijk het moge klinken — ook zo is ! Maar op de vraag of de minister een verandering van de wet niet noodzakelijk achtte, antwoordde PeeWee maar liever niet.

Groooote flamingant, die Segers !

JAN VERROKEN VEEARTS

Jan Verroken schijnt zich door hardnekkige zelfstudie in zijn vrije tijd opgewerkt te hebben tot een niet onverdienstelijk veearts. De hoofdartikels in zijn blad « De Ronsenaar » houden zich praktisch nog uitsluitend met dierkundige problemen bezig.

« De keffers », een voortreffelijke studie van zijn hand, verscheen reeds geruime tijd geleden. Ze werd gevolgd door een merkwaardige bijdrage over beren. Verleden week ging de veterinaire aandacht van Jan naar de kleinere knaagdieren. Onder de titel « Volksunie, dit is rattenwerk », bracht hij de sensationele vaststelling dat, als de Vlaamse Volksbeweging niet oppast, ook zij weldra tot het rattenras zal behoren.

Er op los met ratex, Jan !

Wie dicht mee?

Dat Vermeylen zou kwijlen, koortsig zou lijden, sneuvelen onder bijlen, doorschoten met pijlen lag in de lijn der dingen. De winnaar van de wekelijkse Vlaamse Pocket, dhr J.L. te Mortsel, vond een « vaderlijke » variante :

Te Tienen hing Pieter Vermeylen
het hek aan verouderde stijlen.
« De Vlaming mag niet »,
bevestigde Piet,
« in 't spoor van mijn vader verwijlen ».

Nadat aldus de nagedachtenis van de flamingant August Vermeylen werd geëerd, bleven op de zeef van onze dichterlijke goudwasserij nog volgende korrels liggen :
H.F., Machelen : « bij valse problemen verwijlen ».
W.J., Tongeren : « aan 't haantje zijn sporen gaan vijlen ».
F.M., Merksem : « de haan in de pot doen verzeilen ».

Dat het verwekken van een talrijk kroost in dit ons gezegend land nog steeds een van overheidswege weinig-gewaardeerde bezigheid is, werd op het kongres van de Bond der Grote en Jonge Gezinnen verleden zaterdag ten overvloede onderstreept. Het bezorgde ons de zo noodzakelijke inspiratie :

De Bond van de Grote Gezinnen,
die heeft er een lepel van binnen :
wie nog kinderen koopt
en op dankbaarheid hoopt
....

De vader van de bestgemelde vijfde versregel krijgt deze keer zijn kindergeld onder de vorm van een Hasselt-pocket. Inzendingen vóór woensdag a.s. p/a de redaktie (Rotatyp, Sylvain Dupuislaan 110, Brussel 7) aan

uw dienstwillige **Ernest.**

NA TE VOLGEN

Uit een omzendschrijven van de firma Gilissen-Wevers te Mechelen - aan - de - Maas aan haar leveranciers « in Vlaanderen en Wallonië, Benelux en Europa » :

« De taal van onze zaak is Nederlands. (Dus noch Vlaams, noch Hollands.) Wij verzoeken vriendelijk al onze leveranciers hiermede rekening te houden door het zenden van nederlandssprekende vertegenwoordigers, het aanwerven van nederlandstalige telefonisten en vrachtvoerders.

Trouwens, het Nederlands is de handelstaal van de grote meerderheid der firma's in ons land. Wij vragen dienvolgens nog : nederlandstalige briefwisseling, rekeningen, prijslijsten, drukwerken, kwijtingen, formulieren, enz. (volgens dit beginsel : voor Vlaanderen Nederlands, voor Wallonië Frans, voor Brussel tweetalig). Daaruit volgt dat wij zelfs van de firma's buiten het Beneluxgebied steeds zullen eisen : publiciteitsdrukwerken, verpakkingen en gebruiksaanwijzingen, waarop het Nederlands naast het Frans of een andere taal op minstens evenwaardige wijze tot zijn recht komt.

Onze taal wordt door 17 miljoen mensen gesproken en het zou een kwetsende onhoffelijkheid zijn vanwege vreemden, indien zij hun klanten in het nederlandse taalgebied minachten. »

Venster op het Buitenland

de „vuile oorlog"

Doorgaans wordt door het Amerikaanse publiek niet veel aandacht besteed aan de toestand op het Indochinese schiereiland. De berichten over de eindeloze strijd en de eindeloze onderhandelingen van de drie prinsen in Laos werden verleden jaar door de krantenlezers in al hun eentonigheid waargenomen als de aanslepende zoemtoon van een vervelende en hardnekkige nieuwsmug. De berichten over de « vuile oorlog » in het belendende Zuid-Vietnam komen soms in iets grotere opmaak, wanneer weer eens een Amerikaanse « technicus » het hachje er bij inschoot. Enkele dagen geleden echter werd de aandacht van gans Amerika op Zuid-Oost-Azië gevestigd door een nederlaag die in de V.S. zeer moeilijk werd geslikt.

In de rijstrijke Mekongdelta, nauwelijks enkele tientallen kilometer van Saigon, waren de regeringstroepen overgegaan tot een aanval op het door Vietkongpartizanen bezette dorp Ap Bac. Deze aanval was niets meer dan een routine-operatie zoals er op gezette tijden — de jongste maanden veelal met succes — werden gehouden.

Hij werd begonnen met het aan de grond zetten van honderden regeringssoldaten door Amerikaanse helikopters. De eerste faze van de aanval verliep naar wens : de troepen kwamen veilig aan de grond onder dekking van raketbeschieting vanuit helikopters. Toen de vierde golf aangevlogen kwam, gebeurde er iets onverwacht : vanuit een kokospalmbosje zetten de Vietkong - partizanen een vernietigend vuur in op de wentelwieken. «Het was een echte hel» vertelden de Amerikaanse piloten later. Veertien van de vijftien helikopters werden geraakt; vijf ervan gingen definitief verloren.

De Zuid-Vietnamese troepen die geland waren, lieten zich door een buitengewoon hardnekkige verdediging van de Vietkong op de plaats vastspijkeren. Luchtaanvallen met raketten en napalmbommen op mitrailleursnesten van de Vietkong hadden niet het minste rezultaat. De luchtmacht en de artillerie van de regeringstroepen kwam tussenbeide; een batterij vuurde in de verwarring op de eigen troepen en een Amerikaans generaal ontsnapte daarbij op het nippertje aan de dood. Toen de nacht inviel, wisten de Vietkong-partizanen het kordon van meer dan 2.000 regeringssoldaten te doorbreken en — praktisch zonder verliezen — het operatieterrein te verlaten.

Aan de zijde van de Vietnamtroepen waren de verliezen aan mensen en materiaal zeer hoog. Er was gebleken dat de soldaten niet de minste aanvalsgeest hadden en dat zij er de voorkeur aan gaven, de dingen af te wachten vanin hun hol of vanachter hun rijstdijkje.

Het was de zwaarste nederlaag die de regeringstroepen sinds een jaar te slikken kregen. Ze kwam ondanks het feit dat de Vietkongpartizanen fel in de minderheid waren.

De nederlaag heeft de V.S. geschokt. In de « vuile oorlog » zijn tot op heden 24 Amerikanen gesneuveld; dit aantal is niet zo groot, maar het Amerikaanse publiek vraagt zich af of deze doden niet volkomen nutteloos gevallen zijn.

Het gebrek aan vechtlust van de Zuid-Vietnamezen wijst er op dat het regime van prezident Diem zwaar aangevreten is door defaitisme.

Inderdaad dient de vraag gesteld waarvoor de onderdanen van Diem hun vel met geestrift veil zouden hebben. Het land is zo zwaar door korruptie aangetast dat de V.S. reeds hebben moeten dreigen, de toevloed van dollars en voedingswaren stop te zetten. Zulks zou op korte termijn het einde van het Diem-bewind betekenen.

Maar om redenen van prestige kunnen de Amerikanen niet verder gaan dan verbale dreigementen. De oorlog in Zuid-Vietnam is de zoveelste « op de verkeerde plaats en met de verkeerde bondgenoot ». Uiteindelijk zullen de Amerikanen het zeer lastig hebben, « het gezicht te bewaren ». Boven de Mekong-delta hangt sinds enkele dagen somberder dan ooit de schaduw van Dien Bien Foe.

En de — beperkte — naderlaag in een — beperkt — gevecht nabij Ap Bac krijgt zijn volle betekenis wanneer men achter de aanvoerlijnen van de Vietkong het nooit-aflatende China waarneemt, het China dat weer eens met een speldeprik heeft bewezen dat de wereld — en zeker de Aziatische wereld — niet alleen maar door de Russen en de Amerikanen kan worden georganizeerd.

T.v.O.

...Chinese speldeprik...

flitsen - flitsen - flitsen - flitsen flitsen - flitsen - flitsen - flitsen - flitsen - flitsen - flitsen - flitse -

■ Slavenhandel.

Saoedi-Arabië en de kleine oliesjeikdommen aan de Perzische golf zijn de laatste landen ter wereld waar nog regelmatig slavenmarkten worden gehouden. In 1951 werd een negermeisje tussen 10 en 15 jaar in Saoedi-Arabië aan prijzen tussen 120 en 150 dollar verkocht. Thans liggen de prijzen reeds om en bij 2.300 dollar.

Het transport der negerslaven gebeurt meestal per vliegtuig. Af en toe verdwijnen nog (onvoorzichtige) blanke meisjes in de harems der olie-sjeiks.

■ Krimpende burokratie.

In het laatste jaar van Stalins leven was 13,8 % der tewerkgestelden in de Sovjet-Unie werkzaam in openbare diensten. Dit percentage is thans gedaald tot 9,2 %.

■ Marx en de bijbel.

Verontwaardigde kommunistische funktionarissen vroegen aan de staatsuitgeverij « Kultura » te Belgrado waarom zij in de pers haar Kroatische uitgave van « Het Kapitaal » van Marx aanbood « gedrukt op bijbelpapier ».

De uitgeverij verontschuldigde zich deemoedig door te verklaren dat de vakterm «dundrukpapier» in het Kroatisch inderdaad « bijbelpapier » heet.

■ Bescherming.

De begroting van Binnenlandse Zaken van de deelstaat Beieren voorziet voor het jaar 1963 een bedrag van 100.000 mark op de post « bescherming der burgerbevolking tegen oorlogsfeiten ». Daarnaast is een post van 250.000 mark voorzien voor « aanschaffing van uitrustingsvoorwerpen voor de zelfbescherming van overheidspersonen ».

■ Objektiviteit.

Prezident Soekarno van Indonezië laakte het Indonezisch persagenschap « Antara » omdat het zich te fel bemoeide om een «objektieve berichtgeving» en zich niet beperkte tot het meedelen van berichten die de « revolutie » gunstig interpreteren ». De revolutie immers is, volgens de prezident, er op gericht alles te vernietigen wat tegen de nationale belangen en de belangen van het volk is.

■ Viaticum.

De Poolse primaat, kardinaal Wyszynski, bekloeg er zich na zijn terugkeer van het Koncilie over dat de regering van Warschau aan de Poolse Koncilievaders een totaal onvoldoende reisgeld had toegestaan : «iedere Poolse bisschop mocht 300 F meenemen en dat is werkelijk niet voldoende, zelfs wanneer men slechts komkommerpitten eet ».

■ Ereburger.

Sir Winston Churchill zal in de loop der e.k. maanden plechtig benoemd worden tot ereburger der Verenigde Staten van Amerika. Hij zal dan de derde buitenlander zijn, aan wie deze eer te beurt valt. Zijn voorgangers waren de Fransman La Fayette en de Duitser Joannes Kalb, beide figuren uit de onafhankelijkheidsoorlog.

Wil Amerika de Brit danken omdat, mede door dezes beleid, de V.S. definitief de erfgenamen van de Britse macht geworden zijn ?

■ Reklame.

In het Franse weekblad « L'Express » verscheen over zes bladzijden als betaalde aankondiging de tekst van de jongste TV-rede van prezident Kennedy. Amerkaanse zakenlieden betaalden deze aankondiging nadat « L'Express » de week tevoren een redevoering van Kroesjtsjev, eveneens als betaalde aankondiging, had gebracht.

■ Das ewig weibliche.

Pierre Salinger, perschef van prezident Kennedy, verklaarde dat 75 percent van alle op prezidentiële perskonferenties gestelde vragen op voorhand konden geraden worden door deskundigen. De overige 25 % « onverwachte » vragen worden doorgaans meestal door dames gesteld wat, volgens Salinger, « nog eens bewijst dat vrouwen lastiger te doorgronden zijn dan mannen ».

■ Vooruitgang.

Amerikaanse deskundigen hebben hun scepticisme tegenover de V.S.-hulp aan Zuid-Amerika, de « Allianza para Progreso », duidelijk laten blijken toen zij bewezen dat de finantiële hulp door enkele regeringen beneden het Panamakanaal gebruikt wordt voor de invoer van luxe-artikelen uit West-Europa i.p.v. als ontwikkelingshulp.

■ Citaten.

«Dat is eenvoudigweg een zot !» - De plaatsvervangende ministerprezident der Sovjet-Unie, Anastas Mikojan, over Castro.

« Gij zijt nog onhandelbaarder dan Castro ». - Dezelfde tegen de leider der Amerikaanse UNO-delegatie, Adlai Stevenson.

■ Zaakjes.

De prikkeldraad die door ijverige Vopo's op de Berlijnse muur werd aangebracht en regelmatig wordt vernieuwd, wordt geleverd door Britse draadtrekkerijen.

■ Niet gek.

Ilse Hess, de echtgenote van Rudolf Hess, heeft geweigerd de krankzinnigheid van haar man in te roepen om zijn vrijlating te bekomen. « Zulks zou verraad zijn aan hem ; ik weet immers dat hij niet gek is », verklaarde ze. Dat Hess inderdaad niet gek is bewijzen o.m. de brieven die hij vanuit de gevangenis schrijft en die gedeeltelijk reeds in boekvorm verschenen. Hess is één der vier laatste gevangenen van Spanday ; reeds jaren geleden verklaarde Churchill : « Ik ben blij, dat ik niet voor zijn lot verantwoordelijk ben ». De veroordeling van Hess te Nürenberg is steeds op zeer gemengde kommentaren onthaald.

padzoeken voor boegsprieten

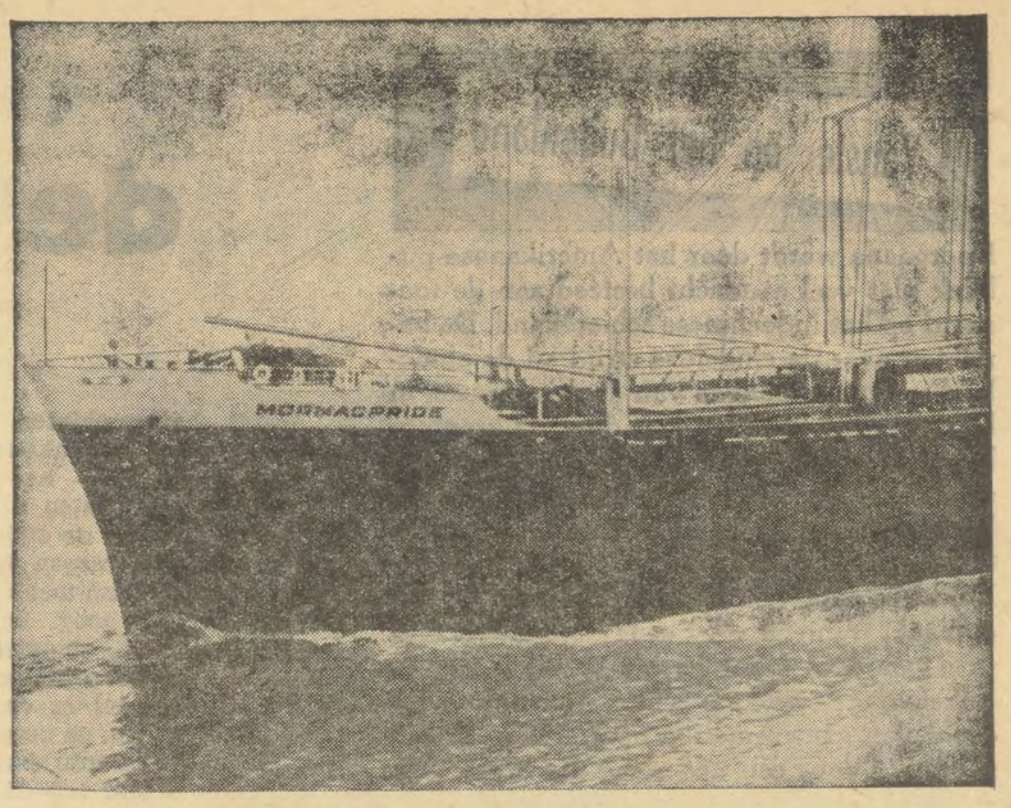

Voor wie enigzins bekend is met het water en dan vooral met de Schelde, zal wel reeds in bewondering gestaan hebben voor de nauwkeurigheid waarmee zelfs de grootste zeeschepen en supertankers door de stroom hun weg weten te vinden. Natuurlijk zijn er de boeien die de vaargeul aanduiden en er zijn ook de « dikdalven » de duc d' Alven die met hun vaste lichtpunten een goed merkteken vormen. Maar er zijn in de eerste plaats de loodsen, ervaren mensen die de scheepskapiteins voor enkele uren moeten vervangen om het schip door de gevaarlijke stroom te leiden. Zij zijn als het ware de voorste trekkers, de padvinders die een veilige weg banen voor de boegspriet van het schip, om door de stroom te geraken.

vlaamse loodsen hebben het niet gemakkelijk

Er valt over deze mensen een boek te schrijven, een boeiend boek vol avonturen want maar al te dikwijls kent ook het leven van een loods dramatische hoogtepunten. Wij zullen in dit kleine bestek een deeltje lichten van het wel en wee dat de loods ten deel valt.

■ Zware opleiding.

Er zijn in ons land verschillende loodsen : privé-loodsen die o.m. in de Antwerpse dokken werkzaam zijn om er de schepen veilig aan wal te brengen, zeeloodsen die voornamelijk aan te treffen zijn bij de Scheldemonding, maar ook te Zeebrugge en te Oostende omdat zij het zijn die de schepen vanuit de zee door de gevaarlijke geulen en zandplaten naar de haven of de stroommonding brengen. De meest talrijke groep ten slotte wordt gevormd door de rivierloodsen die werkzaam zijn op de Beneden- en Bovenschelde en op de wegen naar kleinere havens als die van Gent. Velen weten eigenlijk niet wat het begrip loods juist inhoudt en weinigen bevroeden dat deze mensen pas na zware studies en harde proeven hun taak kunnen opnemen.

■ Pas op 30-jarige leeftijd in dienst.

Het grootste gedeelte van het korps bestaat namelijk uit gebreveteerde zeekapiteins. Deze mensen hebben allemaal middelbare school gedaan en twee jaar hogere zeevaartschool. Met het diploma van aspirant-officier hebben ze 72 zeemaanden achter de rug. Nader omschreven betekent dit een tijdspanne van acht jaar, want rekening dient gehouden met bijkomende studietijd en verlof. Dit brengt met zich dat men in het beste geval pas op 28-jarige leeftijd het brevet van kapitein ter koopvaardij kan bekomen. Dit is het ogenblik waarop de kandidaat zijn aanvraag bij het ministerie van Verkeerswezen kan indienen om op de wachtlijst te komen voor het loodswezen. Eens aan de beurt wordt de betrokkene in dienst genomen als kandidaat-loods, hij wordt voor de duur van een jaar loods-leerling en krijgt gedurende die tijd een harde training op de Schelde. Niet minder dan twintig reizen op de Bovenschelde en honderd op de Benedenschelde (alles bijeen van Wintham tot Vlissinge) dienen gedaan te worden alvorens na een laatste eksamen en een proefvaart van een maand onder leiding van een ervaren loods de uiteindelijke graad wordt behaald. Dit brengt met zich dat de kandidaten pas op 30-jarige leeftijd in volle dienst treden.

■ Schelde : gevaarlijke stroom.

Na deze lange studie- en oefeningsperiode wacht de loods geen gemakkelijke taak.

De Schelde staat inderdaad bekend als een der moeilijkste stromen ter wereld. De talrijke bochten, dwarsstromingen, zandbanken, drempels enz... maken de doorgang voor de schepen niet gemakkelijk. Daarbij komt de geweldige drukte: van 1950 tot vandaag, verdubbelde het aantal zeeschepen en werd het verkeer van kleinere vaartuigen er niet minder om. De vaargeul verlegt zich voortdurend, de zandplaten wijzigen zich in een ommezien en toch moet de loods voortdurend op de hoogte zijn van de kleinste verandering die plaatsgrijpt in de stroom. Hij moet deze stroom kennen als zijn broekzak, elke kerktoren, iedere molen vormt voor hem, naast de talrijke en meest uiteenlopende kunstmatige bebakening, een merkteken in een Schelde die vol verraderlijke drempels, vol nauwe geulen en andere valstrikken zit. Het gebeurt dat men bij lage tij

na behalen van kapiteins-brevet en een zware opleiding begint een zenuwslopende taak

van aan de wal tot over het midden van de stroom kan lopen via oneindig grote zandplaten. Voor de schepen is er slechts een nauw gaatje gelaten waardoor de stroming zich een weg heeft gebaand. Het meest beruchte nauw is dit ter hoogte van Bath, een echte broekspijp, waar sommige grote tankers met hun kiel praktisch over de bodem schuren. « Ge zoudt er uw voet niet kunnen onder steken » zeggen de mensen die het weten kunnen.

■ Moeilijke maneuvers.

Op sommige plaatsen kan men geen twee schepen laten kruisen omdat de vaargeul te eng is. Het schip dat stroomopwaarts vaart moet dan stoppen. Er moet voortdurend gelet worden op kleinere vaartuigen en binnenschepen. Het is vooral onder deze kleinere boten dat de schippers gevonden worden (gelukkig mindert hun aantal) die de reglementen niet kennen en een grote koopvaardijboot is nu precies geen auto die kan remmen en uitwijken om ongevallen te vermijden. Een groot gevaar vormt ook de mist die plotseling opkomt en die meebrengt dat de schepen voor anker dienen te gaan. Als dat gebeurt en de tij keert, dan moet het schip rond de ketting draaien en gaat terug met de boeg wijzen in de richting vanwaar het gekomen is. Bij tankers tot 200 meter lengte, is dat geen gemakkelijk karweitje en wanneer de mist dan optrekt dient er weer gedraaid te worden met heel veel moeite. Er moeten dan sleepboten aan te pas komen ofwel dient men terug te varen naar een plaats waar de stroom breder is.

■ Klanten voor hartspecialist.

Rekening gehouden met al de omstandigheden waarin gewerkt dient te worden gebeuren er op de Schelde nochtans weinig ongevallen. In tegenspraak met wat door sommige oningewijden beweerd wordt, kennen onze loodsen volledig hun taak. En hier mag wel eens gewezen worden op het feit dat onze Vlaamse loodsen in tegenstelling tot veel vreemde kollega's, op zijn minst drie en zelfs vier of vijf vreemde talen spreken. Zij dienen daarbij (omdat zij uiteraard op Nederlands en Belgisch grondgebied werkzaam zijn) drie scheepvaartreglementen te kennen : het Belgisch, het Nederlands en het internationaal aanvaringsreglement.

Hun taak behelst gedurende een vaart van vier of vijf uren, een voortdurende inspanning. Er wordt veel gevaren bij nacht omdat de schepen gewoonlijk vertrekken na overdag gelost te zijn geweest, er moet ook voortdurend afgerekend worden met weersomstandigheden als regen, mist en sneeuw die de zichtbaarheid, het voornaamste punt in het werk van de loods, moeilijk maakt. De kleinste onvoorzichtigheid kan zware gevolgen met zich brengen. Dit alles heeft voor gevolg, een werklijk zenuwslopend bestaat en als anekdote (het is eerder galgenhumor) wordt van de loodsen verteld dat zij de beste klanten zijn van de hartspecialist. Over het verdere wel en wee der loodsen leest u meer in volgende bijdragen. S.D.L.

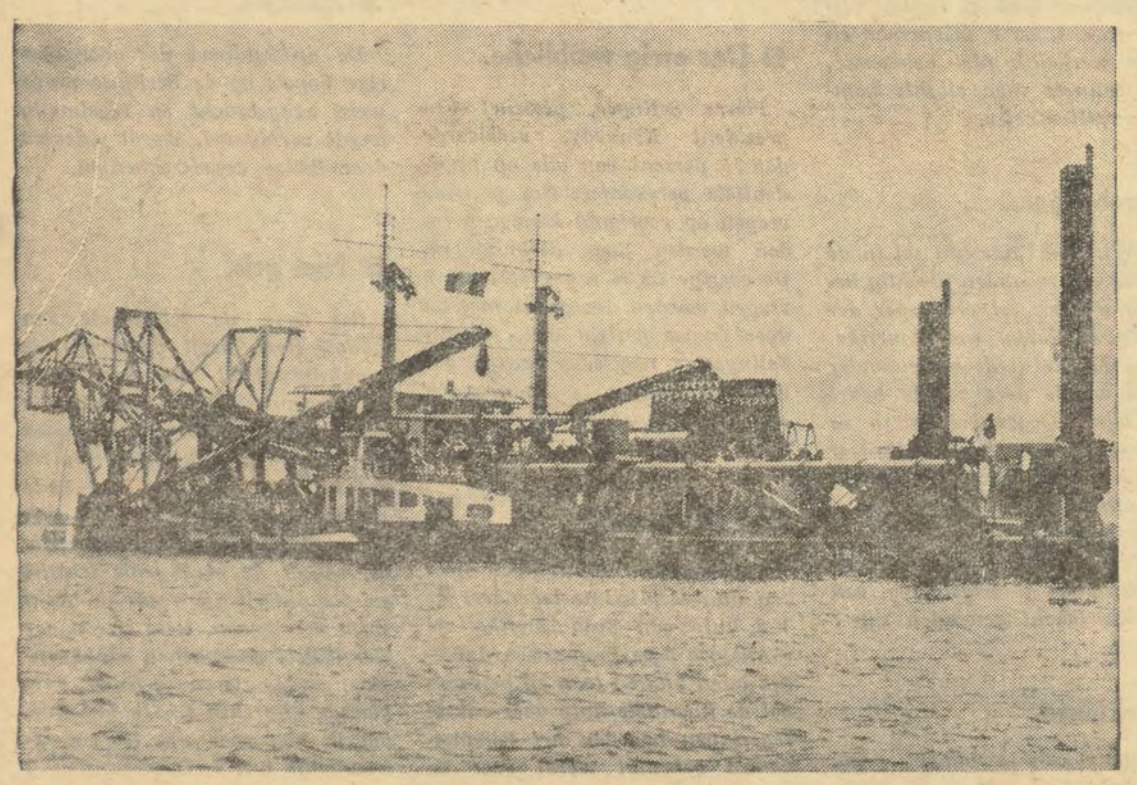

Er moet voortdurend gebaggerd worden in de Schelde. Deze baggerboten vormen voor de schepen o.m. de reeks obstakels die de doorgang moeilijk maken.

Op de gebouwen van de brouwerij Imperial te Anderlecht hangt een groot bord : « A vendre », te koop. En binnenin, op een tafeltje in een

brouwerij te koop

der burelen, kan men een gloednieuwe maket bekijken die de nieuwe brouwerij voorstelt. Die nieuwe brouwerij zal te Ghlin in Wallonië worden gebouwd en meteen worden in het Brusselse drie brouwerijen die tot een fusie gekomen waren : Caulier, Imperial en Labor, overgeplaatst. Door de hoge staatstussenkomst (alles bijeen een investering van 390 miljoen) aangelokt, wordt dit bedrijf overgeheveld naar de Borinage.

Voor de betrokken arbeiders en bedienden, die voor 90 of 95 ten honderd Vlamingen zijn, wordt dit een onoverzichtelijke ramp. Bij een bezoek, dat wij verleden week aan de betrokken brouwerij brachten bleek maar al te duidelijk hoe diep teneergeslagen deze mensen zijn.

■ Vijfhonderd mensen op straat ?

Het gaat hem hier om bijna vijfhonderd werknemers, namelijk 275 bij Caulier en 188 (inbegrepen 40 bedienden) bij Imperial. Op dit ogenblik hebben reeds 52 bedienden van de brouwerijen hun ontslagbrief op zak en

Speurtocht naar

Vlaanderens armoede en welvaart

andere ontslagen zullen volgen. Inderdaad, men stelt de werknemers voor de keuze : mee naar Ghlin gaan of stempelen. Nu kan men zich de toestand van deze werklieden indenken. De meesten zijn afkomstig uit Oost-Vlaanderen, uit Lede, Liedekerke, Gent, Zottegem, verder uit Zandbergen, Nieuwenhoven, Nederbrakel en zelfs uit Zichem en Mechelen ! Deze Vlaamse mensen zouden ofwel dagelijks naar Henegouwen moeten reizen, wat een afstand voor sommigen van tweehonderd kilometer per dag betekent, ofwel verhuizen en hun intrek gaan nemen in Wallonië. Begrijpelijkerwijze zijn weinigen te vinden voor een dergelijke verhuis. Niemand laat graag zijn familie en zijn geboortestreek in de steek.

■ Stempelen.

Voor de meesten zal er niets anders opzitten dan te gaan stempelen. Voor de mensen die reeds op jaren zijn en die door de fabriek een kontrakt aangeboden kregen (kontrakt dat voor de meesten dan nog in voor hen onverstaanbaar Frans was opgesteld) wordt trouwens een vingerwijzing in de tekst gegeven. « Zij die verder dan 25 km van de fabriek (te Ghlin nvdr) wonen en die niet wensen daar te gaan werken kunnen hun ontslag krijgen... enz. » zo luidt het ongeveer in dit kontrakt. Nu hebben wij in de betrokken brouwerij talrijke arbeiders ontmoet die reeds twintig, dertig, tot vijf en dertig jaar in het bedrijf werkzaam zijn, mensen die met de brouwerij en de stiel vergroeid zijn, die geen ander werk meer kunnen vinden.

Wanneer men deze brouwerij toch uit de versleten gebouwen wilde halen dan had men even goed een nieuwe inrichting hunnen opbouwen enkele kilometers buiten Brussel, in Vlaanderen, bv. in het Aalsterse waar handen te over zijn.

■ Vlaamse arbeiders verkocht.

« Ze laten ons, Vlaamse werkmensen, vallen voor de Walen en de vreemde'ingen » hebben wij wel tien keren horen zeggen door de verbitterde arbeiders. Inderdaad, want in de Borinage heerst geen werkloosheid meer door de mijnsluitingen. Zoals de Walen zelf zeggen zullen er jaarlijks vreemdelingen moeten ingevoerd worden om de openstaande betrekkingen in te nemen. Vreemdelingen en vooral Vlamingen die het koeliewerk mogen gaan verrichten terwijl de Franssprekenden de vette posten bekleden. Dit was trouwens nu ook reeds het geval, want heel de bedrijfsdirektie van de brouwerij-trust is in handen van Franstaligen. Wij hebben een bediende gesproken die zestien jaar bij de brouwerij werkte, een vader van vier kinderen, hij wordt nu aan de deur gezet ten voordele van een Waalse bediende. « Wij zijn verkocht door de sindikaten en de grote partijen » zegden ons werklieden en zelfs vakbondsmensen onder hen — die te goeder trouw zijn maar niet gesteund worden door hun organisatie — beaamden dit. Wanneer men ging aandringen bij de vakverenigingen om tussenkomst dan antwoordde men doodeenvoudig dat het de ondernemingen vrij staat te sluiten wanneer zij dit willen.

twee kansen : werkloosheid of pendel

■ Nieuwe trek-arbeiders.

Naar alle waarschijnlijkheid zal men het nu zo aan boord leggen dat van de arbeiders er een aantal aan het pendelen gaan. Daartoe beloofde de direktie op proef drie maanden terugbetaling van vervoersonkosten. Er wordt ook gesproken van het inleggen van bussen indien er genoeg arbeiders te vinden zijn. Nieuwe trek-koelies dus, die uren en uren verliezen onderweg, die bijna niet thuis zijn en bijgevolg geen gezinsleven hebben en die daarbij aan de gevaren van de weg worden blootgesteld. Hoogstwaarschijnlijk dienen deze arbeiders dan ook nog in ploegen te gaan werken, van zes tot twee en van twee tot tien. Men kan zich indenken op welke onmogelijke uren zij dan zouden dienen te reizen. De ouderen worden in het onzekere gelaten. Zij zullen stelselmatig aan de kant gezet worden met een premie voor sluiting van bedrijf en een dop-bewijs op zak. Men heeft de inrichting van een depot in het Brusselse voor hen in het vooruitzicht gesteld, maar er is geen opslagplaats voorhanden en daar zouden trouwens slechts enkele tientallen tewerk kunnen gesteld worden.

Al met al vormt dit voorbeeld een van de vele schandalen die wij nu reeds maanden aan de kaak stellen. Door een Vlaamsvijandige regeringspolitiek wordt sistematisch geweigerd nieuwe bedrijven in Vlaanderen op te richten en worden daarbij ondernemingen gevestigd in of bestemd voor Vlaanderen, naar Wallonië overgeheveld. Wallonië waar geen werkloosheid heerst, waar de lonen vijf frank per uur hoger liggen dan in Vlaanderen en waar men werkvee moet invoeren om de arbeidsplaatsen te bezetten. Intussen blijft Vlaanderen zitten met het monopolie van de werkloosheid en van de mobiliteit Zolang tot de bom barst.

bijna vijfhonderd vlaamse arbeiders te anderlecht bedreigd

Een reportage

door Staf de Lie

gesprek met de jonge dichter

Alfred Ost

Toen de jonge dichter mij binnenliet in de woonkamer, waar de veelkleurige lichtjes in de kerstboom brandden, stond zijn vrouw juist gereed om de kinderen naar bed te doen. Ze kwamen me een handje geven en de kleinste toonde me vol trots zijn nieuwe beer die hij van Sinterklaas had gekregen.

— « En wat bracht Sinterklaas voor jou ? » vroeg ik de dichter.

— « Boeken natuurlijk...» lachte zijn vrouw toen ze reeds aan de deur was.

— Boeken... **herhaalde de dichter, alsof hij over een tyrannieke geliefde sprak.** Ernst Jünger's « Gärten und Strassen » — het jongste werk van Claus « De Verwondering » — en de klap op de vuurpijl : « Die Blechtrommel » van Günther Grass. Nu de meeste werken, ook de recente, in pocket op de markt komen, kan men er financieel al eens bij...

— Er is nog een ander voordeel : als het boek niet bevalt, vindt men het minder erg als het om een pocket gaat dan om een dure gebonden editie...

Maar, wat denk je van je jongste aanwinsten ?

Hij ging niet onmiddellijk in op mijn invitatie tot niet-gehonoreerde boekbespreking.

— Later... **weerde hij af.** We spreken nog wel eens over Jünger — en over Claus. En wat de roman van Gunther Grass betreft, voor zover we het een roman kunnen noemen...

— De romantechniek is veranderd, sedert Stendhal en Balzac. Je moet toch toegeven dat « Die Blechtrommel » een gebeurtenis is in de moderne Duitse literatuur...

— Een gebeurtenis ? Dat geef ik gaarne toe. Al was het maar om het spektakel dat er rond gemaakt werd. Maar goed-georchestreerde reclame en bewust origineel willen doen maken nog geen meesterwerk. Er zijn in de moderne Duitse literatuur andere kleppers dan Grass of Uwe Johnson.

Ik denk aan Böll, Stefan Andres, Luise Rinser, aan de overledene Elisabeth Langgässer — en ik denk vooral aan iemand die door zijn leeftijd tot een vorige generatie behoort, doch wiens werk nu pas in het licht treedt : Heimito von Doderer. Voor zijn « Strudlhofstiege » en zijn « Dämonen » kan men, niet alleen wat de prijs betreft, tien « Blechtrommels » kopen.

— Jij bent principieel anti-modern... Maar wat je niet ontkennen kan, dat is het feit van Grass' onbetwistbaar talent dat spreekt uit sommige machtige bladzijden in zijn werk.

— Ik ben principieel noch pro noch anti — ik ben alleen voor wat goed en waardevol is. Maar is het nodig — en dit geldt niet voor Grass alleen — dat jonge auteurs menen «up to date» te zijn wanneer zij uitsluitend het uitzichtloze, wrange en bittere tekenen, zonder enige hoop op licht ? Een boek mag bitter zijn, wrang zelfs, scherp in zijn protest en hard in zijn schildering van kwaad en onrecht... als dit protest gebeurt uit een werkelijk diep gevoel en een bekommernis om het goede, rechtvaardige. Maar de rebellie « without a cause » van sommige jongeren lijkt me eerder een pose, een modeverschijnsel

Zulk literair nihilisme heeft niets meer te zien met het wijsgerige van Nietzsche, dat optimistisch was, en geen « constante wanhoop en ontkenning » zoals sommige modernen (bijvoorbeeld Hugo Raes in een artikel over T.E. Eliot) menen. Ook Benn, die aan het nietzscheaanse nihilisme zijn artistieke uitdrukking geven wou, zag achter de nihilistische nacht de dageraad van een « neue ethische Realität » opdagen — al was die dan ook anders dan de overgeleverde — ik zei haast « overleefde » ethiek van gisteren en heden. Ik kan verkeerd zijn in mijn interpretaties, ik ben geen filosoof of psycholoog en heb ook de pretentie niet er een te willen zijn...

— Ik begrijp wat je hier bedoelt : sommige moderne auteurs menen, wanneer zij de pen op het papier zetten, plots de gave der wijsbegeerte en der psychologie gekregen te hebben...

— Inderdaad... Zij menen dat elke banaliteit « voer voor psychologen » is.

Zij vergeten dat kunst levensherschepping is — en dat elke kunst die de weg opgaat der levensontkenning noodzakelijk en onvermijdelijk zichzelf vernietigt...

— Intussen geniet Grass echter reeds een internationale faam, werd de « Blechtrommel » al vertaald in het Frans, kreeg hij de (later herroepen) prijs der Stad Bremen...

— Zoals zijn generatie- en geestesgenoot Uwe Johnson de prijs van Formentor kreeg... Over de kwestie der literaire prijzen willen we echter de volgende keer nog een spreken. Een heel interessant onderwerp...

— We zullen het vandaag dan maar bij die paar beschouwingen laten... Wij zijn tenslotte maar « outsiders » in een wereld waarin het non-conformisme officiële waarheid is geworden, en de ontkenning van gezag en ideaal tot ideaal en gezag verheven... en waarin wij, de rebellen voor een zaak, als hopeloos verouderd worden beschouwd — of als gevaarlijke nieuwlichters...

— Kom, drink een borrel... **zei de dichter.** Het is buiten bitter-koud. En het duurt nog een poosje, eer we een volgende vriendschappelijke discussie kunnen hebben...

het voorbeeld van dowaai

In nr 3/1962 van « Notre Flandre — Zuidvlaams Heem », het flinke driemaandelijks tijdschrift dat te Rijsel door onze Vlaamse vrienden in Frankrijk wordt uitgegeven, vonden we onder de titel « het voorbeeld van Dowaai » een merkwaardige mededeling :

« Toen de burgemeester en de schepenen van Dowaai de raadzaal in het stadhuis deden herstellen lieten ze op de wanden de wapens van de vier prinsen der Nederlanden — Filips de Stoute, Jan zonder Vrees, Filips de Goede, Karel de Stoute — schilderen; aan de ereplaats brachten ze de historische prachtschouw met het wapen en de zinnebeeldige zuilen van Keizer Karel; er tegenover plaatsten ze boven elk van beide ingangsdeuren de Vlaamse nationale strijdkreet : Vlaenderen den Leeuw ».

Bij deze mededeling staat een fraaie foto van een der leeuwenschilden met de nationale leuze : inderdaad een onverwachte en indrukwekkende blijk van de hardnekkige Vlaamse trouw van het magistraat van een Franse stad.

Nu is het niet zo uitzonderlijk dat men, in gans de streek die de Fransen « le Nord » noemen, de Vlaamse Leeuw ontmoet. We zouden haast zeggen dat men bvb. te Rijsel bij plechtige gebeurtenissen - we denken o.a. aan de Jaarbeurs - meer zwarte leeuwen op het gouden veld ziet dat in een willekeurige stad in Vlaanderen.

Dat de ereplaats in de raadzaal te Dowaai voorbehouden bleef aan het wapen en de zinnebeelden van Keizer Karel ligt ook volop in de dwarsdoor Nederlandse traditie van « de plaetsen bij Vranckrijck in Nederlandt geoccupeert... » (Jan de Witt). Het werd reeds vaker opgemerkt, o.m. door Van Byleveld in zijn werk «Nederland in Frankrijk».

Keizer Karel, aan wie de herinnering bij gans het Vlaamse volk voortleeft in een ganse reeks van grappen en grollen (de pot van Olen!), is ook in de Franse Nederlanden een ongemeen populaire figuur, tegenhanger van de Franse « bon roi Henri » (Henri IV). Keizer Karel woonde trouwens een tijdlang te Rijsel en stichtte Heusden (Hesdin). Heel wat Noord-Franse steden hebben zijn aandenken vereeuwigd in een « rue Charles-Quint ». Bij de grote volksfeesten en Vastenavond - cavalcades is de « Empereur Charles » steeds vertegenwoordigd in een of andere historische groep. In de Vlaamsgebleven Westhoek spreekt men van « de tid » van Keizer Karel als van de Gouden Eeuw.

Deze verering gaat in gans Noord-Frankrijk gepaard met het historisch besef van « de strijd met Frankrijk, die als een rode draad door de geschiedenis van Karel V heenloopt... » (P. Geyl).

Men ontmoet in de Franse Nederlanden de figuur van Keizer Karel, vaak in de meest onverwachte vorm. Zo kent gans de streek een tegenhanger van het in Vlaanderen onuitroeibare « Krachtig Gebed van Keizer Karel »; deze magische bezweringsformule tegen ramp en ontij leeft er voort als de « Prière de l'Empereur Charles ».

Dit Frans gebed hoort ontegensprekelijk tot de Nederlandse folklore. Deze vaststelling opent een onverwachte horizon : men kan de folklore van de ganse Nederlandse stam niet omvatten, wanneer men de Franstalige elementen ervan uit de Nederlanden in Frankrijk er niet bij betrekt.

Nederlandse en Nederlandstalige folklore is dus niet hetzelfde. Geldt het ook voor de literatuur ?

tvo.

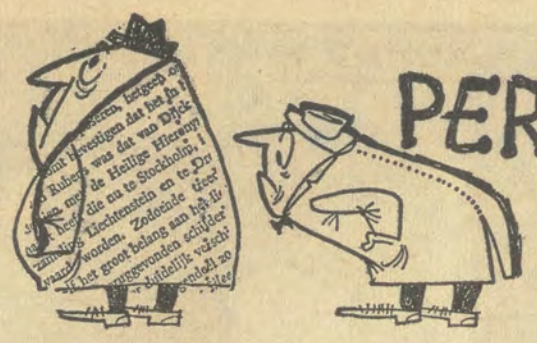

schiet maar op de pianist

Men voorspelde ons reeds lang een grootscheeps offensief tegen diegenen die het unitaire gehaspel van de grote partijen en Brussel a-priori verwerpen als zogezegde « eindoplossingen » voor het Belgische nationaliteitenprobleem. De MPW als rustverstoorder van de BSP-bonzen krijgt regelmatig haar deel, de Volksunie moet het vooral ontgelden bij de Brusselse franskiljons en de Vlaamse CVP.

Deze week schieten de kanonnen in onze richting. Doe maar, dat scherpt onze strijdlust. Dat duidt er slechts op dat onze toon niet graag gehoord wordt in hun unitaire orkest.

Pourquoi Pas?

Dat ons regelmatig ontmaskerd als de snoodaards die door hun opbodpolitiek alles gedaan krijgen in de Belgische politiek. « En vragen Van der Elst en Deconinck morgen de maan, men zal ze hun geven ». Wordt Brussel-kittelorig omdat volksvertegenwoordiger Van Leemputten vragen aan ministers stelde over taaltoestanden in hun departement.

Wij worden nu « les petits comiques ».

« Er bestaat in het parlement een collectie parlementairen, gegroepeerd onder de bannier van de Volksunie. Zij verdienen hun jaarlijkse 300.000 F door altijd en overal de mniste inbreuk op de Vlaamse eentaligheid waarvan zij de herauten zijn aan te klagen. Dat stapelt in het parlementair bulletijn van vragen en antwoorden bladzijden en bladzijden opeen om te weten of de duwknoppen van de WC's van de openbare gebouwen opschriften dragen in de taal van de streek of de bewaker van het park van Tervuren het recht heeft Vlaams te spreken en duizend andere zotternijen waarop de « bevoegde » minister berouwvol antwoordt. »

DE SINJOOR

Duidt hier niet de gezellige, openhartige inwoner van de Scheldestad aan, maar is het blad van de CVP-Antwerpen. Met uit hun verband gerukte teksten en valsgeinterpreteerde beweringen schilderen zij de Volksunie af als een partij van koningshaters en linkse papenvreters. Kortom nog erger dan de communistische boeman.

Een staaltje.

« Zo links is deze politiek dat de M.P.W.-voorman Yerna door haar begroet wordt als de enige gesprekspartner in Vlaanderen.

De grootste geweldenaar in de Volksunie is Wim Jorissen, algemeen-sekretaris. Hij houdt van scheldproza en vult daarmee elke week zijn krant. In de stijl van het kasseiwerpers-proza spuwt hij zijn venijn uit tegen alle gevestigde machten. De artikelen van Van Eynde in de Volksgazet zijn opstellen van schooljongensproza, vergeleken met deze vlammenwerperstaal.

Wat denken thans de intellektuelen die in 1961 voor de Volksunie stemden van zulk proza ? De intellektuelen hebben hen ontgoocheld. « Met kritikasters en salonaards zijn zij niets ! »

De harden en de knokkers hebben het voor het zeggen. De gematigden werd het zwijgen opgelegd. Anti - godsdienstige elementen geven de lijn aan. »

Redenering : De linkse Waal Yerna is federalist de Volksunie ook. Dus de V.U. is links.

Antwoord : Papenvreter Van Eynde is voor de huidige regering. Vele CVP-koorknapen ook.

Dus de CVP-ers zijn papenvreters.

LA RELEVE

Dat dit een doelbewust offensief is duidt ook de aanval aan van het Waals CVP-weekblad. De federalisten van de Volksunie worden als een soort achterlijke fantasten afgeschilderd. Alla, ge kent de formulering « Zij spreken van scheiden op het ogenblik dat Europa zich verenigt. »

« Ter intentie van de Volksunie en de MPW. De separatisten van Québec hebben de stichting aangekondigd van een politieke partij waarvan het programma, voor het ogenblik tenminste een enkel artikel bevat : nationale onafhankelijkheid van de Frans-Canadese provincie en totale en onherroepelijke breuk met het centrale gezag van Ottawa. De « republikeinse partij van Québec » verklaarde zijn stichter M. Marcel Chaput, in de loop van een persconferentie, « is een nieuwe beslissende stap » naar de oprichting van een « Onafhankelijke Franse en demokratische Republiek. »

De bond

Onder de titel « Denkt U aan Europa » geeft een ruim artikel over een grote opiniepeiling in ons land, ingericht door de Europese Ekonomische gemeenschap. Allerlei vragen werden gesteld. Hier enkele beschouwingen.

« Denkt u aan Europa ? »

« Gemiddeld valt op bij de antwoorden dat mannen meer voor Europa zijn dan vrouwen, dat de jongere groep er geestdriftiger voor is dan de groep boven 60; dat belangstelling en houding wijzigen met de levensstandaard en het bereikte studiepeil. Men heeft de ondervraagden ook nog willen onderverdelen naar hun politieke obediëntie; bleken voor ons de vurigste Euro-supporters : de leden van P.V.V. en Volksunie. Op de vraag wat men de belangrijkste huidige problemen achtte bleek 49 % voor de binnenlandse kwesties, 22 voor de nationale economie (o.m .investeringen), 21 voor het lot der individuen.

Wij hebben juist altijd voorgehouden dat wij Vlaamse federalisten zijn omdat wij gestruktureerd als Nederlanders in Europa de grote stap naar de Europese federatie willen zetten om er als karakterloze Vlaamse Belzen niet in te verbeulemanzen.

De Linie

Vindt dat, nu alle partijen «vleugels» hebben, de Volksunie ook tekenen van broosheid vertoont. Wij hebben er veel.

Linkse vleugels, rechtse vleugels, jonge vleugels, oude... oorlogsvleugels, nieuwe vleugels.

« Kleine feiten, die op zichzelf wellicht weinig te betekenen hebben, doch die belang krijgen wanneer men ze interpreteert tegen de achtergrond van de crisis die deze partij, ondanks het begrip « unie » in haar naam, sinds geruime tijd doormaakt en die waarschijnlijk niet lang meer voor de buitenwereld verborgen kan blijven. Op de e.k. veregadering van het hoofdbestuur dit weekend zou het er al kunnen stuiven.

De tweespalt heeft verschillende oorzaken Zoals in elke beweging zijn ook hier persoonlijke geschillen ontstaan. Verder aarzelt de Volksunie over de sociaal-ekonomische richting die zij wil uitgaan — een aarzeling die haar soms voor « links » en dan voor « rechts » doet kiezen, zodat niemand nog weet waar hij het heeft. Doch bovenal woedt er een soort geestelijke generatiestrijd

Het is klaar, dat de na-oorlogse generatie van flaminganten zowel ideologisch als taktisch anders is gaan denken dan haar voorgangers en degenen die door zulke voorgangers worden beïnvloed. Iemand zoals de heer Van Haegendoren telt stellig meer jonge volgelingen dan iemand zoals Elias. »

Wees gerust Linie dat hoofdbestuur is zeer goed verlopen. Zoals op het concilie te Rome de meningsverschillen door een eenheidsgeest overkoepeld worden is onze partijgeest gezond en jong genoeg om ons grote doel niet door kleine tegenstellingen te laten verlammen.

Standaard

Twee dagen nadat die bom van de Linie een sisser had gebleken te zijn, stortte de Standaard zich nog op dit Linieartikeltje a's op gefundenes Fressen Spijtig, Standaard, onze partijkoe heeft geen kaf gegeten zoals die uit uw verslag over het slachthuisschandaal te Antwerpen. Onze dode leeft ook nog.

« Wat was er inderdaad gebeurd ? Op 1 augustus 1960 vond landbouwer Alex Pestiaux, uit Cognelée, in zijn weide een dode koe die klaarblijkelijk erg ziek was. Pestiaux kon vermoeden wat er gaande was, omdat vier andere koeien ook ziek waren geweest door het eten van kaf. »

Op gebied van Volksunievoorspellingen is de Standaard nooit straf geweest. Bij de laatste verkiezingen konden wij misschien onze zetel houden te Antwerpen, elders hadden we geen kans.

Met dit ondergraven van het scherpste wapen in de Vlaams-nationale strijd, de Vlaamse zelfstandige partij, blijft de Standaard trouwens in haar historisch rolletje van de « Houdt ons tegen-flaminganten » die de vooruitmarsjeerders in de rug schieten omdat ze « te ekstremist » zijn.

Floris Couteele, de jong gestorven begaafde Lierse nationalist kloeg dit reeds aan in zijn « dagboek van een arrivist » in 1929. Het citaat is nog bruikbaar. Alleen de datum en de naam van de eerste minister moet veranderd worden.

« Wie zou vertrouwen kunnen hebben in De Standaard, die almaar koud blaast naar de nationalisten, om deze beweging te doen afkoelen, en warm naar de heer Jaspar om hem bang te maken met de vorderingen van het nationalisme. Met oprechte vaderlandse verontwaardiging heeft zij aan de fronters verweten de Belgische eeuwfeesten te willen saboteren en nu lees ik in de Standaard : « Blijft het non possumus door de regeringsorganen uitgesproken dan mag men alvast op het feestprogramma van 1930 een reuzendemonstratie der Vlamingen schrijven die te Brussel eensgezind in het aanschijn van Europa uiting zullen geven aan hun aanklacht tegen een Brussels regime dat na 100 jaar dient te worden opgeruimd. »

Standaard praat je weer niet dronken aan je eigen grote woorden. Geloof je nu werkelijk dat een franskiljon je windmakerij ernstig opneemt? Vroeger heb je met de barrikade gedreigd, later met een staking der belastingbetalers en thans — steeds decrescendo — met een stoet, een heuse stoet. »

Zo schreef Couteele over de Standaard in Jong-Dietsland 1929.

Wij hebben dit tijdschrift niet gekend, maar voelen dat wij een gezonde Vlaams - nationale reaktie hebben als we de stoute woorden van de brave Manu Ruys als « Dan zal federalisme een zeer gematigde oplossing zijn » toetsen aan zijn « Stemt CVP-artikels ».

Een gids in het Joegoslavisch paviljoen op Expo 58, vroeg me eens, nadat hij de toestanden hier had leren kennen. « Waarom stemmen jullie dan niet voor een federalistische partij »

Doorbraak

Ter intentie van de Standaard halen we een artikel aan uit het maandblad van de Vlaamse Volksbeweging dat aanklaagt hoe de Vlamingen steeds weer worden in slaap gesust door papieren bezweringen.

« Eens woedde er in Vlaanderen een hevige storm, die E 3 storm genoemd werd. E 3 klonk het in de meest diverse Vlaamse milieu's, E 3 zag men op en langs Vlaanderens wegen geschilderd en aangeplakt. Maar toen werd in Brussel een papieren E3-weg getekend en op andere papieren werd deze plechtig aan de Vlamingen toegezegd. Het was voldoende dat Brusselse heren met deze papieren zwaaiden, en de Vlaamse storm was bedaard

En weer woedde eens een storm in Vlaanderen en hij heette «Kulturele autonomie». Op 2 mei 1961 zwaaide men in Brussel met een papier vol met toverformules, die regeringsverklaring genoemd werden, en weer bedaarde de storm. Zo krachtig was de toverformule dat gedurende meer dan een jaar de Vlamingen betoverd bleven. Toen stak de storm weer op, maar een nieuwe formule werd te Brussel op 10 juli 1962 uitgesproken, en het werd terug windstil in Vlaanderen. Buitengewoon krachtig moet die laatste formule wel geweest zijn, want niet alleen spreken de Vlamingen niet meer over de kultuurautonomie, zij zijn zodanig behekst dat ze denken dat ze al gedeeltelijk werkelijkheid geworden is !

Wij zijn dit trouwens in Vlaanderen al lang gewoon De taalwetten van 1932 hebben de toenmalige stormen ook tot bedaren gebracht, tot groot jolijt van onze Franssprekende tovenaars, die onder de ogen van de behekste Vlamingen vrolijk hun verfransingstaktiek rond Brussel konden voortzetten en hun politieke hegemonie in België konden bestendigen

Het ontbreken van nationalistische konsekwentie heeft deze politiek van de Vlaamse tegenstanders inderdaad steeds doen renderen.

VOLKSGAZET

Is argwanend tegenover plannen van minister Gilson om hervormingen op het gemeentelijk vlak door te voeren. Hij zegt dat Gilson een gevaarlijke taktiek heeft in de ministerraad. Hij brengt er alles door als de heren half dommelen.

« Tot de conclusie, dat wij heel dit Gilsoniaans gehaspel van zeer dichtbij willen bekijken, vooraleer het ministerieel eekhoorntje dat, zoals Spaak zich eens uitdrukte, reeds in de top van een boom zit wanneer men het nog op de grond meent te zien, met zijn levensgevaarlijke acrobatieën (wij bedoelen voor de regering) begint.

Als socialistische meerderheidsfracties hebben wij daartoe het volste recht

Het mag niet gebeuren dat de h. Gilson andermaal met ontwerpen voor de dag komt, die hij geheel alleen heeft uitgebroeid en die hij door een kabinetsraad jaagt wanneer deze een overladen agenda heeft en de leden slechts een achteloos of vermoeid oog over zijn theoretische constructies kunnen laten gaan.

Een handige jongen die Gilson. Misschien sliepen onze koene Vlaamse ministers ook toen Gilson er het ontwerp met de faciliteiten tot verdere verfransing van de Brusselse randgemeenten wist door te halen in een kabinetsraad «met een meerderheid Vlamingen» zoals de regeringspers schrijft.

W. Luyten.

- spiegel

« IN DE WEIDE VOND HIJ EEN DODE KOE DIE ZWAAR ZIEK WAS »

(« DE STANDAARD » DD° 15.1.63)

« VOLKSUNIE - BROZE UNIE »

(« DE STANDAARD » DD° 15.1.63)

VOOR KENNISMAKING, HUWELIJK
Schrijf om kosteloze brochure, documentatie en lijsten naar
DE GELUKKIGE TOEKOMST
Postbus, 11, Deinze. - of naar : Postbus, 381, Antwerpen. - of naar : Postbus, 149, Gent. - of naar : Postbus, 231, Brus.1
Het groot, ernstig, oorspronkelijk Vlaams Huwelijkswerk van vertrouwen en welslagen voor iedereen !
De enige Beroepsinstelling voor huwelijksbemiddeling van gans onze Ned. sprekende taalstreek. Stipte geheimhouding.
Dagelijks verschillende verlovingen

U WENST PELS,
EEN BONTJASJE,
of een pracht
van een bontmantel?
Wendt U
vol vertrouwen
tot het huis
W.CLAYKENS-NEVEN
Oudergemselaan 328
Etterbeek - Brussel
Tel. : 48.37.01
Alle inlichtingen op verzoek

TV

DE BOOMGAARD

Bij de Vlaamse TV is alles mogelijk, daaraan twijfelt nu zo stilaan wel niemand meer. Men hoefde zich dan ook helemaal niet te verwonderen toen Dora van der Groen vorige week vrijdag op het scherm verscheen als de moeder van Jef Demedts. Dré Poppe zou toch moeten weten dat het publiek van waarschijnlijkheid houdt, ook wanneer er komedie gespeeld wordt !

Na afloop van het stuk bleek echter dat deze vergissing van Dré Poppe maar een heel klein babykemeltje was naast de kemel met bulten, die de Engelse auteur van het stuk geschoten had. Zacht gezegd, we hebben sterk de indruk dat Robert Bolt zijn eigenlijke roeping gemist heeft toen hij ertoe besloot toneel-literatuur te gaan produceren Het zag er vrijdagavond in elk geval naar uit dat hij de mensheid als patoloog heel wat meer diensten had kunnen bewijzen dan als schrijver van toneelwerken, waarvan de hoofdakteur eigenlijk in een instelling voor geestesgestoorden thuishoort. Het werd met Jim Cherry dan ook geen drama, maar een ramp !

De vertolking van Robert Maes droeg natuurlijk de sporen van deze katastrofe. Hoe de man zich ook tot het uiterste inspande om zijn personnage tot normale, menselijke afmetingen terug te brengen, hij slaagde daar nooit helemaal in. Wanneer het stuk wegens het abnormaal-psichologische van de hoofdrol uiteindelijk geen lof verdiende, is Robert Maes daaraan natuurlijk niet schuldig, we erkennen het graag. Hij zat met de rol opgescheept, en hij heeft ervan gemaakt wat ervan te maken was. Hetzelfde kan gezegd worden van Dora van der Groen : veel te jong als moeder van Els Cornelissen en Jef Demedts, daarenboven helemaal niet onder de indruk van twintig jaar huwelijksleven aan de zijde van een mislukking, bleef haar niets anders over dan haar tekst voortreffelijk naar voor te brengen.

De kleine rollen werden echter met heel wat minder talent voor de kamera's gebracht. Vic Moeremans (als Gilbert Graes) en François Bernard (als David Bowman) speelden zonder veel relief, terwijl het drietal jonge mensen eigenlijk beneden de middelmaat is gebleven. Ze gaven de indruk tegen hun soms nogal zware taak helemaal niet opgewassen te zijn. Doris van Caeneghem deed ons op sommige ogenblikken aan onze kollegetijd terugdenken : wat toen op de planken werd gebracht was inderdaad ook niet altijd heel schitterend !

HOU JE AAN JE WOORD

Karel Jonckheere is er dus in geslaagd zijn literair Avro-spel door de Vlaamse TV, zij het dan ook in uitgestelde versie, te laten overnemen.

Wie naar een bewijs zou zoeken van de Vlaamse minderwaardigheid in tegenstelling tot de Noord-Nederlandse super-intellegentie, die zou bezwaarlijk iets kunnen op de kop tikken dat zijn stelling meer kracht zou bijzetten. Wat Karel Jonckheere daar voor de kamera's van de Avro allemaal van een papiertje zit af te lezen, is moeilijk te beschrijven. Eén ding is zeker : de man doet verschrikkelijk zijn best om het niveau van Godfried Bomans en Viktor Vriesland ook maar enigszins te kunnen benaderen. De uitslag is echter meestal katastrofaal ! Zowel voor als na de uitzending blijft hij wat hij altijd is geweest : een pretentieus heertje, dat op een of andere wijze in volwassen gezelschap versukkeld is en daar nu zeer vlijtig de Noord-Nederlanders sterkt in hun overtuiging, dat wij hier in het zuiden toch nog een eindje weg hebben af te leggen vooraleer wij geestelijk volgroeid zullen zijn.

We hebben ons vroeger reeds afgevraagd wat onze noorderburen eigenlijk in Karel Jonckheere gezien hebben. Na de uitzending van vorige zondag is dit vraagteken zo mogelijk nog een stuk groter geworden.

Het hele «Hou je aan je woord»-programma leeft enkel bij de genade van Godfried Bomans en Viktor van Vriesland.. Zonder hen zou de hele uitzending zijn zoals de bijdrage van Karel Jonckheere: schraal, mager, en geheel gesteld om van het scherm te verdwijnen!

WIE WEET WAT ?

De « Belgische » aflevering van « Wie weet wat ? » is in vele opzichten verhelderend geweest, al wisten wij een en ander natuurlijk reeds van vroeger. Dat we een joviaal volkje zijn, gemakkelijk te verleiden tot een smulpartij en dat we daarenboven de strafste bierdrinkers van de wereld onder de tafel krijgen, we wisten het allemaal reeds lang. Maar geef toe dat het nog nooit zo spektakulair en met moderner middelen werd aangetoond. Werkelijk, we hadden onszelf moeilijk een duidelijker brevet van onbenulligheid kunnen geven.

Uit de boomgaard

Dat we geen stijl hebben, het werd niet geantwoord omdat het niet werd gevraagd. Maar Tony Corsari zal het ons niet kwalijk nemen : het werd nochtans zelden zo klaar aangetoond. Rommeliger uitzending kregen we nog maar zelden op het scherm. Het is een bonte wemeling geworden van echte geestigheden en flauwe praat. We kregen werkelijk alles

Naast nog vele andere vragen, is het ons ook nog een probleem waarom de vraag van het jaar op het einde van de uitzending niet gesteld werd. We bedoelen hier de vraag waarop Paardekooper zou geantwoord hebben : « Er zijn geen Belgen ! ». Zou het niet reuze-interessant geweest zijn daarover eens de mening te kennen van de doorsnee « Belg » ? We hebben zo lichtjes de indruk dat de misschien wel sepktakulaire uitslag in verband met dez vraag de mensen uit het Volkshuis en de Tweekerkenstraat heel wat minder interesseerde. Zodat de vraag in de kartons bleef !

VLAAMSE KATOENSPINNERIJ

We zijn deze week, in gezelschap van Jan Smets, Jef Boschmans en Paul van de Velde naar een Gentse katoenspinnerij geweest. Een zeer eenvoudige opgave was dit voor de mensen van de TV geenszins, en we zijn verheugd te mogen zeggen dat alles vlot verlopen is. De korte historische evokatie aan het begin van de uitzending was een goede vondst, het overzicht van het produktie-proces viel tamelijk overzichtelijk uit, en de tekst van het programma was goed gesteld.

Dat er aan de vernederlandsing van het bedrijfsleven heel wat aandacht werd besteed, pleit voor de Vlaamse T.V. Dat een bedrijf in het Nederlands renderend kan uitgebaat worden, daarmee zijn we natuurlijk volledig akkoord.

Kort dus, een goed Vlaams programma in een Vlaamse katoenspinnerij. We zeggen dus : nog van dat !

Jvb.

in de k.v.s

„ het gezin van paemel ”

Eindelijk is er dan weer een Vlaams werk verschenen op het programma van de K.V.S., nl. « Het gezin van Paemel » van Cyriel Buysse.

Zoals we er reeds herhaaldelijk hebben op gewezen, heeft de direktie een uitgesproken voorliefde voor Frans werk. We zouden bijna zeggen dat bij het kiezen van de stukken voor een speeljaar er in 't Frans gedacht wordt en dat het noodzakelijk schijnt dat de officiële Nederlandse schouwburg van de Hoofdstad op Frankrijk moet georiënteerd zijn. Vooral dit jaar is deze toestand erg overdreven : er werden zes Franse stukken gekozen tegen drie Nederlandse.

Van wat er aan nieuwe goede stukken in Engeland, Duitsland of elders verschijnt, krijgen we maar weinig te zien. Een paar karakteristieke voorbeelden van deze richting naar het Zuiden waren verleden jaar de opvoering van Molières « De Vrek » (dat ons totaal onverschillig laat), waar tegelijkertijd in Noord-Nederland Hoofts « carener » werd gespeeld,dat toch tot ons klassiek patrimonium behoort — en verder het feit dat als enig vreemd regisseur een Franstalig Brusselaars voor verscheidene stukken werd aangeworven.

De K.V.S. heeft te Brussel een grote rol te vervullen, die we moeten steunen, maar deze rol moet dan eén Nederlandse zijn, met een brede kijk op de stromingen en gebeurtenissen in de toneelwereld van alle andere landen.

Slechts zo zal hij een geestelijke aantrekkingskracht bezitten, die ons volk kan ten goede komen.

—o—

C. Buysses « Gezin van Paemel » op het programma nemen is een gewaagde onderneming.

Als men ons een historisch dokument opnieuw heeft willen tonen, is het geslaagd. Als toneelwerk zelf is het natuurlijk verouderd : dit melodrama, met zijn opeenstapeling van tegenslagen en ongelukken, vernederingen en uitbuiting, is niet meer aan te voelen. Technisch zit het knap ineen; de taal is helder, eenvoudig, brutaal, het harde leven objektief waargenomen en gesitueerd, zoals het bij Buysse doorgaans het geval is, in de meest achterlijk gebleven lagen van de Vlaamse bevolking : « Arm Vlaanderen » had het na 1830 hard te verduren. We moeten Buysse dankbaar zijn dit zo raak en onmeedogend te hebben uitgetekend.

De opvoering staat op een hoog vlak. Regisseur Jo Dua heeft het zo weten aan te leggen dat het melodramatische a.h.w. gemilderd wordt : uiterst sober en vlot spel, zelf in de meest gespannen toestanden; eenvoudig, armzalig dekor (misschien iets te simplistisch, alhoewel ten slotte van zeer bijkomend belang, gezien de geladen atmosfeer van het gegeven; juiste opvatting en opstelling van de verschillende en kontrasterende personages.

Als gast heeft Robert Maes (van het BRT gezelschap) van vader van Paemel een schrijnende, imponerende figuur geschapen die, door de gelatenheid, de rechtschapenheid en tevens door het koppige vasthouden aan de eenmaal aangenomen levenswijze, een onvergetelijke indruk laat.

Irma De Veirman, als moeder van Paemel, is minder geslaagd, ze kan moeilijker van het melodramatische afstand nemen. In de verdere bezetting, die geen wanklanken vertoont, vallen vooral op : Jef Demedts als de joviale, goedhartige stroper, en Vera Veroft als de kwezelachtige dochter.

J. Vl.

DEZE WEEK OP UW SCHERM

■ ZONDAG

10.00 : Uitzending van een Plechtige Protestantse Eredienst (Eurovisie - overname van de Zwitserse televisie - SSR) — 11.00 tot 11.40 : Uitzending van een H. Mis — 15.00: « Voor boer en tuinder » : landbouwmagazine — 15.30 : Reportage van het skispringen te Kitzbühel (Eurovisie : uitzending in uitgesteld relais van de Oostenrijkse televisie - ORF) — 16.30 : « Panorama » : de week in beeld — 17.00 tot 17.20 : «Klein, klein, kleuterke» : - Wintervoedsel voor de vogeltjes. - Optreden van een kleuterorkest — 18.40 : Andermans kinderen : avonturenfilm voor de jeugd — 20.00 : TV-nieuws — 20.25 : « Aida » : opera van Giuseppe Verdi in een verfilming van Clementi Fracassi met Sophia Loren, L. Maxwell, Luciano della Marre en Antonio Cassinelli. Stemmen van Renata Tebaldi, Ebe Stignani en Gino Bechi — 21.55 : Sportweekend — 22.25 : Tweede nieuwsuitzending.

■ MAANDAG

19.00 : Tienerklanken — 19.30 : Openbaar kunstbezit in Vlaanderen. Gustaaf van de Woestijne (1881-1947) : Het boerinnetje — 19.40 : Zoeklicht op de kulturele aktualiteit — 20.00 : TV-nieuws — 20.30 : Speelfilm : « Dokter Laurent » : psychologische film van Jean-Paul Le Chanois met Jean Gabin, Nicole Courcel, Sylvia Montfort en Balpêtre (voor volwassenen) — 22.00 : «Medium» : Toneel — 22.30 : Tweede nieuwsuitzending.

■ DINSDAG

14.05 tot 14.40 : Geschiedenis : geschiedenis van de textielindustrie — 19.00 : Gastprogramma — 19.30: Filmprogramma voor de jeugd : - Meneer Tele-objektief in de jungle, animatiefilm. - Michaëla ontwaakt, filmschets. - Mel-O-Toon : De keizer en de nachtegaal, tekenfilm — 20.00 : TV-nieuws — 20.20: « Tweemaal drie in de zes » : stemmig liedjesprogramma — 20.45 : Ten huize van Prof. Dr. Corneel Heymans, Vlaams Nobelprijswinnaar voor de geneeskunde — 21.35 : « Jazz in the Middle Ages »: Festival van Vlaanderen 1962. Treden voor u op : - het Trio Martial Solal. - het Trio Pim Jacobs. - een Belgisch ensemble — 22.00 : Vergeet niet te lezen — 22.30 : Tweede nieuwsuitzending.

■ WOENSDAG

17.00 : Kom toch eens kijken, met : een turngroep, een koperensemble - Quiz voor de jeugd en - Attrakties — 18.15 tot 18.50 : Schooltelevisie: Geschiedenis : geschiedenis van de textielindustrie — 19.00 : Ripcord : Tragische vergissing : TV-feuilleton (2e afl.) — 19.25 : Teletaalles — 20.00 : TV-nieuws — 20.30 : Morsdood : TV-thriller door Donald Wilson. Nederlandse vertaling : Jan Gerhard Toonder (opgenomen programma van de NTS/VARA) — 21.40 : Mensen en beelden : « Architektuur, nù ! » — 22.40 : Tweede nieuwsuitzending.

■ DONDERDAG

19.00 : Tienerklanken — 19.30 : « Penelope » : het programma voor de vrouw. - Opvoedkundig praatje. - Ons recept : rijstgerechten. - -schoonheidsverzorging : gelaatsmassage. — 20.00 : TV-nieuws — 20.25 : Problemen van nu : De vervlaamsing van het bedrijfsleven — 20.25 : Speelfilm : Zomerspelen : drama van Ingmar Bergman met Maj Britt Nilson, Briger Malmsten en Alf Kjellin — 22.45 : Tweede nieuwsuitzending.

■ VRIJDAG

14.05 tot 14.40 : Schooltelevisie : Natuurkunde : over het maatglas en nog wat — 19.00 : Gastprogramma — 19.30 : Vedeten uit de dierenwereld : De Zuidpoolfauna — 20.00 : TV-nieuws — 20.30 : Simon Turchi van Hendrik Conscience in de TV-bewerking van Jozef van Hoeck — 21.35 : Première : een programma met filmnieuws en nieuwe films — 22.20 : Tweede nieuwsuitzending.

■ ZATERDAG

17.00 tot 18.15 : Kom toch eens kijken : Wederuitzending van het jeugdprogramma van 23 januari — 19.00 : Religieus programma — 19.30 : Echo — 20.00 : TV-nieuws — 20.25 : « Het is altijd Dennis » (20e aflevering) — 20.50 : « Cory's Party » : gefilmd variétéprogramma Bijdrage van de NTS/AVRO tot het Festival « De Gouden Roos van Montreux 1962 » — 21.35 : Dick Powell stelt voor : De dood in het dorp : TV-speelfilm — 22.25 : Tweede nieuwsuitzending — 22.35 tot 23.35 : Reportage van de internationale zwemwedstrijden in het Zentralbad te Bremen : (Eurovisie: uitzending in uitgesteld relais van de Westduitse televisie - ARD).

MERKSEM

Wij doen een dringend beroep op al de leden en simpatisanten van de Volksunie om met familie en kennissen naar het bal van Groeninghe te komen op zaterdag 2 februari te 20 uur, in de mooie zaal Sfinx, Bredabaan 712. Het is de eerste gelegenheid in 1963 om mekaar eens te zien. Het is geen overdreven verwachting dat met dit bal zal bewezen worden dat de grootste en mooiste zaal voor een feestelijke bijeenkomst van de Vlaams - Nationalisten der Bormsgemeente te klein wordt.

GROOT-LEUVEN

Op zaterdag 9 februari te 20 uur in de gemeentelijke turnzaal, Martelarenlaan te Kessel-Lo : Volksunie dansavond.

Iedereen wordt hartelijk uitgenodigd. De zaal moet beslist te klein zijn. Allen op post !

Kaarten zijn nu reeds te bekomen in lokaal Cristal, Parijsstraat 12, Leuven en bij de bestuursleden.

RAMSEL

Dinsdag aanstaande 22 januari spreken Dr. Soc. Bert Hermans en provincieraadslid — boerenleider Ludo Sels op onze Volksunie-vergadering in café De Perenboom, bij Theo Van den Broeck, Vosdonken, te Ramsel. Iedereen welkom.

Deze vergadering wordt voorgezeten door de kantonaal verantwoordelijke Juul Meulenbergs.

Voor en na de vergadering kunt U met al uw problemen terecht bij onze advokaat, Mr. Jo Belmans en bij arr. voorzitter Jos Van Bruggen : zij staan tot Uw dienst.

TURNHOUT (arr.)
Dienstbetoon.

U kunt steeds met al Uw moeilijkheden terecht : elke vrijdag tussen 6 en 8 uur bij : advokaat Jo Belmans, Waterstraat 31, Geel; tel. 585.35, arr. voorzitter Jos Van Bruggen, Graatakker 142, Turnhout, tel. 421.05.

Ze zijn ook bereid op andere dagen met U een afspraak te beleggen. Op afspraak is Jos Van Bruggen ook te bereiken 's zondags voormiddag.

Volksvertegenwoordiger Reimond Mattheyssens; elke 4de maandag van de maand tussen 7 en 8 uur, Café Cambrinus, Grote Markt, Turnhout.

Bal.

De Vlaamse Kring Turnhout richt op zaterdag 2 februari e.k. zijn winterbal in.

« The Vikings » spelen ten dans in zaal Artis, aan 't Kasteel, te Turnhout.

Plaatsbespreking bij : Heer F. Goris, Grimstedestraat 116, Turnhout, tel. 014-437.73. Parking is voorzien aan 't Kasteel. Verscheidene V.U.-leden werken mee aan deze organisatie. Dit initiatief wordt gesteund door V.T.B. en V.A.B. Turnhout, V.V.B. Turnhout, A.N.Z. Turnhout en de studentenbond Torenhout. We verwachten dan ook dat alle Vlaams-nationalisten van gans de Kempen dit initiatief door hunne aanwezigheid zullen steunen.

Vergadering.

De arrondissementsraad vergadert op maandag 28 januari e.k. om 8 uur 30 in café-restaurant « De Oude Zalm », bij de Heer Claes, Markt 27, te Herentals, onder voorzitterschap van Jos Van Bruggen. Alle raadsleden houden die dag vrij.

We rekenen op Uwe aanwezigheid.

ANDERLECHT

In 1962 zijn er talrijke klachten geuit door abonnees over de slechte postbedeling van ons weekblad (Postkanton Brussel 7). Dit jaar waren er ook verscheidene abonnees die, alhoewel ze hun abonnement hernieuwden, nog geen enkel nummer ontvingen. Om dit te vermijden doen we een oproep tot onze abonnees om bij de kleinste onregelmatigheid :

1) de postbode van de wijk te verwittigen;

2) een klacht in te dienen op het hoofdsekretariaat Maurice Lemonnierlaan 82, Brussel 1.

Onmiddellijk zullen de nodige maatregelen genomen worden.

UKKEL

Het komt er op aan de filmavond van 26 januari niet te missen, beste lezers en leden uit Ukkel, Sint-Gillis, Vorst en de zuidelijke randgemeenten.

Het zal uw enige kans zijn om de films van de Tweede Mars op Brussel en de onlusten aan de H. Geestkerk te zien. Als toemaat wordt nog een oude prent vertoond : een vooroorlogse IJzerbedevaart met Dr. Borms en Prof. Frans Daels.

Deelname in de kosten : 10 F voor leden, 15 F voor niet-leden. Er zal gelegenheid zijn tot betaling van lidmaatschap.

Op 26 januari 20 uur, allen naar het Vlaams Huis Die Ossewa, Bondgenotenstraat 307, te Vorst !

Denk aan de voordelen van het lidmaatschap : 1. Prijsvermindering op de filmvertoningen; 2. Persoonlijke uitnodiging bij elke aktiviteit; 3. Kosteloze toezending van het maandelijks afdelingsblad De Olievlek.

DISTRIKT GENT

Op 27 januari 1963 om 16 uur in het Vlaamse Huis Roeland algemeene jaarlijkse vergadering voor de leden en abonnenten van het distrikt.

Als sprekers treden op : Meester Van der Elst, Dr. Leo Wouters en dhr Vanderzee die zal handelen over de Vlaamse Beweging gedurende de periode 1930-1940.

Na de vergadering gezellig samenzijn met eetmaal aan de prijs van 30 F. Inschrijvingen voor het eetmaal bij de voorzitter en sekretaris Dekeyser Guido, Onderbergen 59 (tel. 25.09.08) en Dellaert Edmond, Holdaal 32, te Gent (tel. 22.24.27).

ZOTTEGEM

Vorige zaterdag, 12 dezer, greep in het St. Jorishof, op de Markt, te Zottegem, onder de kundige leiding van Staf de Naeyer, en in aanwezigheid van Senator Diependaele, het jaarlijks feest van de « Spaarkas » plaats ! Zoals steeds een meevaller al was er ook gebrek aan ruimte !

Laatste zaterdag van de maand februari, 23.2.1963, vieren we het 125ste en wellicht het 150ste lid van afdeling Zottegem, aangeworven op een drietal maanden. Wie zegt meer ? Vele gelukwensen aan Gaston Lapaige, die, alhoewel geen bestuurslid, er een 25 tal voor zijn rekening nam !

Zaterdag 14 juli 1963, onder leiding van Julien Uyterhaegen de eerste 11 juliprijs voor wielrenners. Zottegem - Velzeke. In navolging van de vrienden uit Welle !

Als bewijs van de groete bloei die de afdeling kent, werd besloten naast ons lokaal, op de markt, een feestzaal op te richten. De werken worden eerstdaags aangevat. Beste dank aan de familie Ameel door wiens hulp het initiatief werd verwezenlijkt !

BROSJURE TAALGRENS

De langverwachte brosjure. « De Zuidnederlandse taalgrens in het Belgisch parlement » is verschenen.

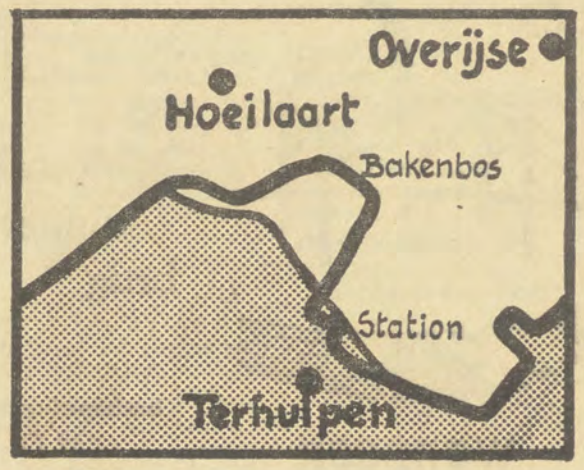

Deze werkelijk mooie uitgave van de hand van Paul Martens, kan verkregen worden door storting op P.R. 40.56.43 van Lode de Smedt, van 50 F met vermelding : « Taalgrens ».
Verenigingen en partikulieren die minstens 10 eksemplaren ineens bestellen krijgen 20% korting.

BLANKENBERGE
Ledenvergadering.

Alle leden en abonnementen van de afdeling Blankenberge worden verwacht op de ledenvergadering welke op zaterdag 19 januari te Blankenberge plaats heeft te 20 uur in Hotel Breughel (hoek de Smet de Naeyerlaan en K. De Swertlaan).

Tijdens de vergadering vindt de verkiezing van het nieuw afdelingsbestuur plaats.

Tussenin spreekt Mr. G. Van In en wordt de film van de Mars op Brussel afgerold.

BRUGGE
Geslaagde Voorlichtingsavond.

Vrijdag l.l. werd door de plaatselijke afdeling van de Volksunie een Voorlichtingsavond ingericht betreffende twee belangrijke aktiepunten « Zetelaanpassing » en « Federalisme ».

Spijts de zeer slechte weersomstandigheden was de opkomst bevredigend en werd met belangstelling geluisterd naar de uiteenzettingen van Toon Van Overstraeten en Mr. Guido Van In.

Wij hopen dat in de toekomst nog dergelijke avonden worden ingericht.

Lente-Avondfeest.

Vooraleer haar zomerwerking te beginnen wordt door het arr. Brugge van de Volksunie een Lente-Avondfeest ingericht.
Het feest vindt plaats op zaterdag 2 maart 1963 in de ruime Brugse Stadshallen en wordt opgeluisterd door het Brussels Amusements Orkest onder leiding van Peter Philips.

Toegangskaarten tegen 50 F worden binnen enkele dagen bij de verscheidene afdelingen beschikbaar gesteld.

Houdt nu reeds deze datum vrij !

PARLEMENTAIRE VRAAG

★ Opruiende taal

In een verslag van La Libre Belgique van 23 september over het feest van Wallonië wordt melding gemaakt van de opriuende taal te dier gelegenheid door de Luikse burgemeester gesproken op de pui van het stadhuis. Zowel de Vlamingen als de Regering als het Parlement moesten het ontgelden.

Daarop volgde een stoet waarin o.m. de muziekkapel van het eerste Legerkorps, een afdeling van de luchtmacht en een delegatie van de officieren en onderofficieren met garnizoen te Luik opstapten.

De heer Mniister gelieve mij mede te delen :

1. of militairen van het Nederlands taalstelsel in deze stoet aanwezig waren. Gebeurde zulks op hun persoonlijke aanvraag ?

2. welke militaire overheid toestemming gaf tot deelneming. Werden tegen hem sancties getroffen ?

3. of hij volgend jaar nog zal toelaten dat militairen mede opstappen in die stoet ?

4. hoe dikwijls, onder zijn beleid werd toegestaan aan het leger deel te nemen aan 11 julifeesten in Vlaanderen (of gelijkaardige feesten met Vlaamse inslag). Bij welke gelegenheid gebeurde zulks en op welke datum ?

R. Mattheyssens.

ZONDAG 3 FEBRUARI 1963

OPENING PROVINCIAAL SEKRETARIAAT

te BERCHEM (Antw.), Grote Steenweg 165

Feestwijzer :

Te 10 uur voormiddag : Bijeenkomst op de Frans van Hombeeckplein te Berchem voor massale optocht doorheen Berchem in het teken van « Allen een Front » en « Zetelaanpassing ».

De afdelingen worden verzocht hun spandoeken en slogans in die zin op te stellen, en het afdelingsvlag mede te brengen.

Alle bestaande mikrowagens van de partij uit het hele land, de VMO-afdelingen, de jongerengroeperingen uit heel het land en de muziekkapellen, alsmede de vaandeldragers, verzamelen reeds te 9 uur aan de Vredestraat, 1, om daar al het materiaal voor de optocht af te halen.

Vertrek te 10 uur 30 met volgende wegwijzer : van Hombeeckplein, Driekoningenstraat, Statiestraat, Boomgaardstraat, Generaal Drubbelstraat, Ferd. Coosemansstraat, St. Lambertusstraat, Patriottenstraat, Vredestraat, Grote Steenweg, en dan in de richting van

FEESTZAAL RUBENS, STATIESTRAAT 175 (vlakbij Berchem-Station).

waar onder voorzitterschap van Rudi Van der Paal een korte, maar geestdriftige feestvergadering zal gehouden worden, waar het woord zal gevoerd worden door Reimond Mattheyssens, Hektor Goemans en Hippoliet Paelinckx.

Huldebetoon aan Dr Leo Wouters ter gelegenheid van zijn zestigste verjaardag.

Deze feestvergadering zal bijgewoond worden door onze algemene voorzitter, onze algemene sekretaris, alsmede door alle hoofdbestuursleden van de partij.

ALLEN DAARHEEN

Het inrichtend komitee bestaat uit Rudi Van der Paal, Dr Goemans, Reimond Mattheyssens, Herman Bosmans, Piet Vereecken, Rudi van Boven, Wim Maes, Walter Peeters, Etienne Slosse, Maurits van den Elsken, Piet van Dooren, Gommaar Celis en R. Geuskens.

Opgelet : Dank zij milde giften in natura (wijnen, likeuren, enz...) en vooral dank zij de Heer Gaston Stappaerts, kan het provinciaal komitee op 2 en 3 februari een grootse receptie aanbieden aan alle leidende elementen van de hele partij, ook dit ter gelegenheid van de opening van het provinciaal sekretariaat te Berchem. Ruim vierhonderd personen zullen uitgenodigd worden.

DR HENK WALTMANS

TE BRUSSEL

De jonge Nederlandse Dr H.J.G. Waltmans, die naam maakte met zijn doktoraatsthesis « De Nederlandse politieke partijen en de nationale gedachte » zal voor het V.V.A. in de Graaf van Egmont, Vanpraetstraat 28 te Brussel spreken over dit onderwerp en dit op donderdag 24 januari te 20 uur. Toegang kosteloos en vrij.

Dr Henk Waltmans is thans leider van het Europa Huis, Kasteel Borgharen (instituut voor Europees vormingswerk).

We herinneren eraan dat zijn werk « De Nederlandse politieke partijen en de nationale gedachte » verkrijgbaar is door storting van 200 F op de girorekening van de Volksunie.

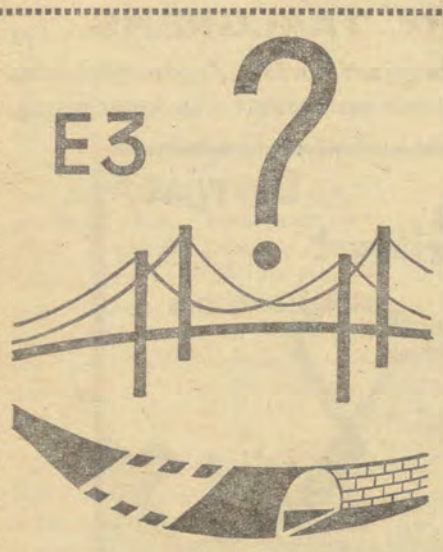

wanneer

zondag
3 maart 1963

kleine tunnel -
linker oever

protestaktie tunnel brug E3

herkenningsteken
10 F.

ANTWERPEN

Nu of nooit !

Massale protestaktie.

E3 - Oeververbinding.

Zondag 3 maart 1963.

Richtlijnen zullen regelmatig medegedeeld worden onder de rubriek bewegingsleven.

Het herkenningsteken is te verkrijgen op ieder afdelingssekretariaat of op het arrondissementssekretariaat, Grote steenweg 165, Berchem. Tel. 39.92.06.

E3 aktie.

In volgende lokalen kunt u het herkenningsteken van de E3 aktie bekomen :

Peter Benoit - Frankrijklei 8, Antwerpen.

« Tyrol », Nationalestraat 22, Antwerpen.

« Cordial », Suikerrui 13, Antwerpen.

« De Helder », Suikerrui 21, Antwerpen.

« Falcon », Verbondstraat 57, Antwerpen.

« Oude Leren Emmer », Blauw Moezelstraat 19, Antwerpen.

« t Houten Huisje », Grote Markt 28, Antwerpen.

« Judas », Adriaan Brouwerstr. 27, Antwerpen.

« De Leeuw van Vlaanderen », Jezuitenrui 1, Antwerpen.

« Tijl », Antwerpsestraat 59, Mortsel.

Vlamingen, laat niet na deze lokalen een bezoek te brengen.

Deelname autokaravaan op 3 maart.

Alle deelnemers met privaatwagens, kamionnetten, vrachtwagens, enz., gelieven dringend naam en adres door te geven aan het arrondissementsekretariaat, Grote steenweg 165, Berchem. Tel. 39.92.06.

Wie onze aktie geldelijk wil steunen, storte op postgiro 6912.44 Wim Maes. met vermelding « steunaktie E3 ».

V.M.O.-ANTWERPEN

Centraal kommando-komende werftochten.

Zondag, 20 januari 1963, Borgerhout.

Zondag, 27 januari 1963, Berchem.

Zondag, 3 februari 1963, Berchem. Optocht-meeting.

Zondag, 17 februari 1963 en

Zondag, 24 februari 1963, worden alle propaganda-ploegen en VMO-leden ingezet voor de E3 aktie.

Zondag, 3 maart 1963, protestaktie E3 en oever-verbinding.

Voor alle werftochten bijeenkomst om 9 uur 15 voor het lokaal « Nieuwe Carnot », Antwerpen, Carnotstraat.

SCHILDE

Propagandaploeg kanton Zandhoven.

Tochten voor de eerste vier weken :

20 jan Wijnegem - vertrek 9 uur 15 aan de kerk.

27 jan. vrije zondag.

3 februari, in groep naar Berchem.

10 febr. Wommelgem - vertrek 9 uur 30 aan de kerk.

Simpatizanten, vervoeg onze propagandaploeg, we komen handen te kort. Stel u in verbinding met Maurits Vanderbruggen, Turnhoutsebaan 395, Schilde. Tel. 79.07.95. Graag halen we U aan huis af en brengen U ook terug.

WILLEBROEK

De afdeling Willebroek en het arrondissement wensen Lode Verstrepen geluk met zijn leidersplaats in het klassement van de propagandisten abonnementenwervers. Met een kleine voorsprong nog komt hij aan de kaap van de honderd.

BRABANT

KESSEL-LO

Op 9 februari te 20 uur in de gemeentelijke turnzaal, Martelarenlaan, Kessel-Lo : Volksuniebal.

Iedereen wordt hartelijk uitgenodigd !

Het hele arrondissement moet er zijn !

LAKEN

Alhoewel slechts op 1 oktober 1962 gesticht, mag deze afdeling prat gaan op het reeds geleverde werk.

Onmiddellijk na de stichting werd er voor de Mars op Brussel van 14 oktober 1962 duchtig meegewerkt. Zo werden 5.000 pamfletten geplooid en gebust en 700 kleine affiches geplakt.

Op 26 oktober 1962 saboteerden de leden van Laken in samenwerking met deze van Jette en Molenbeek een lokale meeting van de « Mouvement Bruxellois pour la Liberté Linguistique ». In december werden 2.000 kleefbandjes « Brussel Tweetalig » geplakt.

Melden we nog dat de afdeling Laken om de 14 dagen bestuursvergadering houdt. Dit laat toe een voortdurende werking te organiseren. Geregelde huisbezoeken van onze propagandisten leverden vanaf de stichting 10 nieuwe leden op.

Afdeling Laken groeit langzaam maar zeker. De praatmakers « Bruxelles français » en de sjacheraars « de la Liberté » zullen daar zeker spoedig meer van horen.

MACHELEN

Ingevolge de aanduiding van dr. Anciaux als voorzitter van de Provincie, werd hij in de afdeling Machelen als voorzitter vervangen door de h. Devos. We zijn overtuigd dat de nieuwe voorzitter het pionierswerk van zijn voorganger met evenveel sukses zal voortzetten. Dokter Anciaux blijft trouwens in het afdelingsbestuur zetelen en heeft aanvaard zich vooral met sociaal dienstbetoon bezig te houden.

Hij staat tot ieders beschikking en kan telefonisch bereikt worden op nummer 51.32.20.

MEISE

Vrolijke Dansavond.

Het bestuur van de afdeling Meise nodigt alle Volksunievrienden uit op zijn eerste vrolijke dansavond, gegeven in de Kursaal te Meise op zaterdag 2 februari 1963 vanaf 20 uur.

Het orkest Laurel Berry zorgt er voor : Vlaamse dansen, Vlaamse liederen en Vlaamse gezelligheid.

LIMBURG

HERK DE STAD

We herinneren er onze leden nogmaals aan dat er een secretariaat van de Vlaamse ziekenkas werd opgericht.

Dit secretariaat wordt waargenomen door mevr. Kempeneers-Jacobs, stationsstraat 25, Halen. We verzekeren U dat U rustig kunt aansluiten gezien de voorwaarden zeer voordelig zijn.

MAASEIK

Mogen we de afdelingssecretarissen en propagandisten uit de gemeenten behorend tot het kanton Maaseik eraan herinneren dat alle nieuwe abonnementen en leden dienen doorgestuurd en afgerekend te worden aan de kantonaal verantwoordelijke dhr. Piet Vanvenckenray, Bosstraat 16, Maaseik. Hij zorgt dan wel dat alles op zijn plaats komt.

Dienstbetoon.

In Limburg worden volgende zitdagen gehouden voor sociaal dienstbetoon :

Maaseik :

Elke donderdagavond tussen 19 uur 30 en 21 uur bij dhr. Evers Albert, Bleumerstraat 28, tel. 612.26.

Niel bij As :

Elke dag op afspraak ten huize van provincieraadslid Joris Degraeve, Stationsstraat. Tel. 570.63.

Nieuwerkerken :

bij Ir. Clem Colemont, Diestweg 452. Op afspraak per brief of tel. 738.17.

Voerstreek :

In hof « De Voer » te 's Gravenvoeren op de laatste woensdag van elke maand tussen 16 en 18 uur.

Waterschei :

Hier is het centraal secretariaat gevestigd ten huize van dhr. M. Adons, Emiel Vandorenlaan 47. Tel. 531.58.

Ontvangst : elke avond, uitgezonderd vrijdag, tussen 19 en 21 uur.

O-VLAANDEREN

AALST

De Kultuur- en Ontspanningskring « De Vriendschap » nodigt U uit tot haar Tweede Vlaams Dansfeest op 9 februari 1963 te 21 uur 33 met orkest Actif Club en conferencier Bertil Vita, zaal Rink, De Ridderstraat, Aalst.

Toegelaten mits 50 F.

Plaatsbespreking : 5 F per persoon, gratis voor Volksunieleden en leden van de Kultuur- en Ontspanningskring

Bij : Luk Rombaut, Molendreef 7, Aalst, tel. 053/217.66. P.C.R. 2998.86

Lokaal De Vriendschap, Kerkstraat 9, Aalst, tel. 053/261.50.

Houdt deze datum vrij.

Diskussie - Groep.

Aan onze leden, abonnenten, propagandisten.

Op woensdag 23 januari a.s. te 20 uur 30 zeer stipt komt voor de eertse maal de diskussie-groep samen.

Het onderwerp dat zal behandeld worden is : De Natie of Volksgemeenschap.

Wij hebben het genoegen U allen uit te nodigen.

Propagandisten.

Opgepast : Uw vergadering vindt plaats op dezelfde dag doch te 20 uur. Komt op tijd.

Lokaal De Vriendschap, Kerkstraat 9, Aalst.

DENDERLEEUW

Onder impuls van haar dinamische voorzitter de Hr Jan Van Der Weeën kwam de plaatselijke afdeling tot een akkoord met de nieuwe baas van het drankhuis De Klok. Van 1 februari af zal het café fungeren als lokaal van De Volksunie en tevens het ontmoetingscentrum zijn der Vlaamsgezinden uit de Denderstreek

Deze herberg is centraal gelegen, tegenover het gemeentehuis aan het Dorpsplein.

Officiële opening : zaterdagavond februari.

Vlaams nationalisten uit Denderleeuw en omliggende maakt door Uw bezoek ons lokaal leefbaar !

Drink een pint Vlaams bier in Vlaamse gezelligheid in ons nieuw Vlaams huis. Tot 2 februari dus !

LEDE

De abonnementenslag laat op dit ogenblik reeds verhopen dat onze afdeling haar getal abonnementen zal verdubbelen. De lidkaarten doen het zo mogelijk nog beter, zodat wij hier over een paar weken een echt zegebulletijn mogen verwachten.

LEDE

De Vlaamse Klub Lede, heeft het genoegen u, uw familie en vrienden uit te nodigen tot haar privaat dansfeest, op zaterdag 26 januari 1963, in zaal Reinaert, Kasteeldreef.

Orkest Tony Sadler.

Deelname in de onkosten 50 F. Begin te 21 uur. Stadskledij. Uitstekend verwarmde zaal.

W-VLAANDEREN

BLANKENBERGE

Ledenvergadering.

Alle leden en abonnementen van de plaatselijke afdeling worden verwacht op de ledenvergadering welke op zaterdag 19 januari te Blankenberge te 20 uur in Hotel Breughel (hoek de Smet de Naeyerlaan en K. Deswertlaan) plaats vindt.

Als spreker treedt op Mr. G. Van In.

Tijdens deze vergadering heeft de verkiezing van het nieuw afdelingsbestuur plaats.

Als intermezzo wordt de film van de Mars op Brussel afgerold.

Iedereen moet aanwezig zijn.

Verrassingsavond.

Op 30 maart a.s. richt de plaatselijke Vlaamse Vriendenkring een Reuze-Gezellige Avond in.

Alle leden worden verwacht !

Nadere inlichtingen worden bijtijds bekend gemaakt.

BRUGGE

Bestuurswijziging.

Tijdens de laatste bestuursvergadering van het afdelingsbestuur bood ons aktief bestuurslid Jeroom Roelof zijn ontslag aan, gezien hij de gemeente verlaat.

Het bestuur noteerde zijn ontslag en wenste hem tegelijkertijd geluk ter gelegenheid van zijn huwelijk op 7 januari met mej. Jozefa Gadeyne

Bij beslissing werd de heer Herman De Soete als nieuw bestuurslid aangeduid, funktie welke hij aanvaardde.

Lente-Avondfeest.

Tot slot van de geslaagde winterwerking wordt door het arr. Brugge van de Volksunie een Lente-Avondfeest ingericht.

Dit feest dat plaats heeft op zaterdag 2 maart 1963 in de Brugse Stadshallen, wordt opgeluisterd door het Brussels Amusements Orkest onder leiding van Peter Philips.

Toegangskaarten tegen 50 F zullen binnen enkele dagen bij alle bestuursleden der afdelingen beschikbaar zijn.

OOSTENDE

De Sint-Maartensvrienden nodigen U en Uw familie hartelijk uit tot het bijwonen van hun eerste dansfeest op zaterdag 19 januari 1963 in het Ostend Palace Hotel, Londenstraat 6, Oostende.

Begin 21 uur.

Uitnodiging vereist.

GEBOORTEN

Het gezin van de vriend Alfons Van de Walle te Erembodegem werd gezegend met een zevende zoon ! Onze harte'ijke gelukwensen.

ZOEKERTJES

Welk V.U.-vriend (partikulier) leent mij 50.000 F aan 8 % terug op 6 jaar voor int. zaak, geheimh. verzek. Schrijven kantoor blad.

1

Techn. Ign. scheikunde zoekt passende betrekking, ook vertegenwoordiging. Schrijven kantoor blad.

DB 2

Voor een fijne V.U.-sigaar tel. 02-25.90.62.

3

Korrespondent Steno-Daktilo, nederlands, frans, duits, engels, italiaans en spaans zoekt passende betrekking.

4

Jonge man, 23 jaar met goede kennis van nederlandse, engelse, duitse en franse handelskorrespondentie, met goede noties van het spaans zoekt passende betrekking. Schrijven kantoor blad.

5

Moderne beenhouwerij over te nemen, uitgerust met twee koeltogen, enregistreerkas, atelier voor vervaardigen charkuterie. Goede ligging, oorzaak ongeval. Schrijven kantoor blad.

7

Wij zoeken in iedere stad of dorp, mann. of vrouwelijk persoon voor zeer winstgevende hoofd- of bijverdienste.

Schrijven Neoplastic E. Dierckxlaan 21, Schilde.

8

Algemene voedingswarenhandel over te nemen, moderne installatie koeltoog, verkoop vlees. Krediet mogelijk. Schrijven kantoor blad.

10

GELD

voor iedereen !

Op gewone handtekening en onder de strikste geheimhouding, zonder onderzoek bij geburen of werkgever.

Terugbetaling in 12, 18, 24 of 36 maanden.

Tel. (02)22.63.48

Boekhouding — Belastingen
Sociale Wetten
Tel. (Brussel) 47.05.70

ANTWERPEN

ANTWERPEN

Inhuldiging Provinciaal en Arrondissementeel sekretariaat, zondag 3 februari 1963.

Massa optocht voor zetelaanpassing.

Bijeenkomst 10 uur Frans Van Hombeeckplein te Berchem.

Inrichtend komitee :

Van der Paal R. - Dr. H. Goemans - R. Mattheyssens - Maes W. - Bosmans H. - Walter Peeters - Slosse E - Van Boven R. - Van den Elsken M . - Celis G . Geukens R. - Vereecken P. - Van Doren P. - De Groot R.

Oproep.

Dringende oproep aan al de leden en vrienden uit het arrondissement Antwerpen Mechelen en Turnhout.

Op zondag 3 februari 1963 plechtige inhuldiging te Berchem van het nieuw Volksuniesekretariaat voor de provincie en het arrondissement.

Vooraf massa-optocht doorheen de gemeente.

Deze optocht wordt geplaatst in het teken van de zetelaanpassing. Derhalve vragen wij de onderscheiden afdelingen, hun spandoeken en draagplaten in die zin aan te passen.

Bijeenkomst : 10 uur, Frans Van Hombeeckplein te Berchem

Geen enkel afdelingsvaandel mag ontbreken !

Nadien openluchtmeeting voor het sekretariaat

Sprekers : Dr. H. Goemans, arr. voorzitter; R. Mattheyssens, volksvertegenwoordiger. Rudi van der Paal, Prov. voorzitter, H. Paelinckx, schepene en Prov. raadslid.

Wegwijzer :

Vertrek : 10 uur 30 Frans Van Hombeeckplein, Driekoningenstr., Statiestraat, Boomgaardstraat, Weidestraat, Generaal Drubbelstr., Ferd. Coosemansstraat, St. Lambertusstraat, Patriottenstraat Vredestraat, Grote Steenweg. Ontbinding van de optocht ter hoogte van het sekretariaat.

Onmiddellijk daarna openluchtmeeting en plechtige opening van het nieuw sekretariaat.

V.M.O.-Antwerpen centraal kommando.

Oproep aan alle V.M.O.-leden van de muziekkapel, vaandeldragers, ordewacht en filmsektie :

Zondag 3 februari 1963 algemene verzameling te Berchem om 9 uur 45 voor het Volksuniesekretariaat, Grote steenweg 165.

Opgelet ! Grijs hemd, zwarte das, instrumenten in orde, witte handschoenen.

MERKSEM

Onze afdeling heeft zich niet onbetuigd gelaten bij het huwelijk van onze vroegere voorzitter, de Heer Frans Peeters met Mejuf. Julia Pauwels. Vanwege de Afd. V.U. Merksem werd aan het gelukkige paar een prachtige gekleurde ets aangeboden, als bewijs van simpatie en erkentelijkheid.

Groeninghe.

Het Bal van Groeninghe op 2 februari is de eerste grote bijeenkomst in 1963 van al de Vlaams Nationalisten onzer gemeente. De zaal Sfinx is wel de grootste zaal van onze gemeente, maar toch moeten wij onze getrouwen die van een goed zitje houden, aanraden tijdig aanwezig te zijn, want plaats houden zal moeilijk gaan.

Nieuwe Lezers.

Toevallige en nieuwe lezers die door onze colportage dit blad in handen krijgen, stuur ons een kaartje met naam en adres, dan zult u regelmatig op de hoogte gehouden worden van wat de Volksunie te Merksem doet en wat hare plannen zijn voor de toekomst.

St. Maartensfonds.

De belanghebbenden kunnen daarover inlichtingen bekomen, alle woensdagen te 20 uur in Tijl, Bredabaan 298, bij de afd. sekretaris.

Dit is voornamelijk voor oostfrontstrijders en naastbestaanden.

Tafeltennis.

De Ping-Pongclub speelt en oefent alle zaterdagen van 16 tot 22 uur. Iedereen is welkom, maar wie wil spelen moet lid worden van Groeninghe. Inschrijven in het lokaal Tijl, Bredabaan 298.

MECHELEN

Omhaling.

In het lokaal « Opsinjoorke » werden bij 2 achtereenvolgende omhalingen voor het solidariteitsfonds sommen opgehaald van 1100 en 600 F. De omhalingen zullen herhaald worden. Hartelijk dank voor dit rezultaat.

Zitdag.

Wij herinneren aan de zitdag van volksvert. Mattheyssens iedere 3de maandag van 19 uur 30 tot 20 uur in « Opsinjoorke ».

LIER

Zitdag.

Wij herinneren aan de zitdag van volksvert. Mattheyssens in lokaal de « Hoorn », Kon. Albertstr. van 20 uur 30 tot 22 uur iedere 3de maandag.

BRABANT

BRUSSEL

Steunkaartenwerking.

De jongste weken heeft het arrondissement bijzonder veel onkosten moeten dragen : vervoertaks voor propagandawagen, speciaal propagandamateriaal voor Groot-Brussel, voor de randgemeenten en voor de landelijke kantons; klaarmaken van tienduizenden kleefzegels voor verzending van propagandamateriaal bij de volgende verkiezingen.

Wie het zijne wil bijdragen opdat deze initiatieven verder zouden kunnen uitgewerkt worden en opdat nieuwe propagandamiddelen zouden kunnen aangewend worden, gelieve steunkaarten te kopen bij onze plaatselijke propagandisten of zijn « Vlaamse belasting » te storten op postrekening 8654.50 van Volksunie Arrondissement Brussel.

DROGENBOS

Werftocht.

Onze kampanje tegen de fopperij der « faciliteiten » wordt op zondag 20 januari voortgezet in Drogenbos.

Wie aan deze werftocht wil deelnemen gelieve samen te komen achter de KVS te 9 uur of aan de kerk van Drogenbos te 9 uur 30.

DILBEEK-ITTERBEEK

Dienstbetoon.

Vindt plaats iedere 1e maandag van de maand te 20 uur in het lokaal van Emiel Barbé « Bij Duizend », Lennikseblaan 43, te Itterbeek (Nachtegaal).

Iedere tweede maandag van de maand, zal een terzake bevoegd afgevaardigde zetelen, vanaf 20 uur in het lokaal « Moderne Spanuit », Ninoofsesteenweg 650, Itterbeek.

ELSENE

Op zaterdag 19 januari te 17 uur wordt in de « Maelbeek », Oudergemlaan 154 (rechtover gemeentehuis van Etterbeek) een zeer belangrijke kontaktvergadering belegd voor het kanton Elsene.

Al de leden, abonnenten en simpatizanten uit Elsene, Oudergem, Watermaal - Bosvoorde, Hoeilaart en Overijse worden verwacht op deze bijeenkomst, welke onder leiding staat van Dokter Vik Anciaux, arrondissementsvoorzitter.

Het lokaal « Maelbeek » bereikt men met trams 23, 24, 25, 26, 20, 41, 45 (halte Oudergemlaan) of trams 81, 83, 35 en 36 (halte Waversesteenweg).

LEUVEN

Zitdagen.

De 2de maandag der maand houdt Daniel De Coninck zitdag te Tervuren, lokaal « De Toekomst », Hoornzeelstr. 6, van 19 uur tot 19 uur 30.

Te Leuven lokaal « Cristal », Parijsstraat 12, van 19 uur 30 tot 20 uur.

Dhr Segers A. en dhr Pelgrims houden zitdag de 2de dinsdag der maand te Keerbergen café Sportwereld bij dhr Van Looy Alf. Putsebaan 50, van 20 uur tot 20 uur 30.

Te Haacht café «De Wielewaal», bij dhr Schelfhout Kam Wespelaarsteenweg van 21 uur tot 21 uur 30.

De 2de dinsdag der maand te Baal bij Vos Gustaaf, Palingstraat 2, van 21 tot 21 uur 30.

Te Wespelaar café « De Roos » bij Heymbeeck, Grote baan, van 20 uur tot 20 uur 30 (2de maandag).

Te Boortmeerbeek in het lokaal Ruttens Frans, Brede Pleinstraat 115, elke 2de dinsdag van 19 uur 30 tot 20 uur.

LINKEBEEK

Het gure winterweer, dat onze werftocht van 23 december naar Wambeek en Schepdaal onmogelijk maakte, dreigde ook de tocht van 6 januari naar Linkebeek in het honderd te sturen.

Toch hebben verscheidene deelnemers, waaronder een dame, die dag zeer vroeg hun knusse woning verlaten om in Linkebeek de leuze : « Geen faciliteiten voor franskiljons. Deze gemeente is van ons» te verspreiden en ons blad te verkopen.

Het onthaal was goed en plaatselijke simpatizanten hebben ons zelfs uitgenodigd aanwezig te zijn op het bal, dat op zondag 19 januari vanaf 20 uur in Linkebeek gegeven wordt in de « Gildenzaal ».

Zij rekenen vooral op veel aanwezigen uit de naburige gemeenten uit Ukkel en uit Vorst.

SCHAARBEEK

Volgende datums zijn te onthouden voor Schaarbeek en Evere:

Zondag 10 februari : Vergadering over de zetelaanpassing te 10 uur 30 in het lokaal Amitié, Liedtsplein 35.

Zaterdag 29 maart in hetzelfde lokaal te 20 uur : jaarlijks feest met gratis tombola en optreden van Pieke Puk, een humorist al even pittig als het bekende Ketje.

LIMBURG

DIEPENBEEK

Met genoegen stellen we vast dat de propagandisten aldaar een gunstig gevolg hebben gegeven aan onze oproep voor ledenwerving. We zijn ervan overtuigd dat deze eerste leden spoedig zullen aangevuld worden tot een volwaardige afdeling.

ELEN

Sinds enkele tijd is een jonge propagandist tot onze rangen toegetreden. Niet met het woord maar wel degelijk met de daad.

Onze jonge medewerker Raymond verdient wel een pluimpje want in zeer korte tijd noteerde hij in Elen een vijftienal abonnementen. We wensen alle jonge mannen een beetje van zijn idealisme om ook de handen aan de ploeg te slaan. Ze zijn zeer welkom en er is nog werk in overvloed.

GENK

De zeer ijverige secretaris van de afdeling bezorgde ons deze week weer een reeks nieuwe leden en abonnementen. Meteen delen we mede dat de afdeling haar maandelijkse werkvergadering houdt, morgen zondag 20 januari te 11 uur in café Oberbayern te Waterschei. Op de agenda staan: Bespreking over Federalisme alsmede leden- en abonnementenwerving. Iedereen op post.

HASSELT

Onder de stuwende leiding van ons hoofdbestuurslid Ir. Renaat Vanheusden werden een reeks kontakten gelegd met nieuwe medewerkers.

Regelmatig als een klok stuurt hij wekelijks een vijftal abonnementen en leden binnen.

MAASEIK

Het bestuur hield een kleine bijeenkomst om de resultaten die tijdens de laatste weken bereikt werden te bespreken. Er werd hier werkelijk voorbeeldig werk verricht. De organisaie komt stevig in haar plooi en dit dank aan Piet Vanvenckenray en Hugo Telen samen met enkele propagandisten uit het omliggende.

ZUTENDAAL

De propagandaploeg uit Genk deelde verleden week gratis Volksuniebladen uit in deze gemeente.

W-VLAANDEREN

VEURNE - OOSTENDE - DIKSMUIDE

Dienstbetoon.

A. De Ganck : elke zondagvoormiddag in het « Vlaams Huis », IJzerlaan, Diksmuide.

O. Huyghebaert : 19, Koning Ridderdijk, Westende.

E. Lootens : Oostmeetstraat 56a, Koekelare. Bij voorkeur op afspraak (tel. 05-15.80.31).

L. Mertens : 9, Kanadalaan, Nieuwpoort.

Dr. L. Wouters : iedere 1ste maandag van de maand in het « Vlaams Huis », Diksmuide.

M. Zwaenepoel : 27, P. Bortierlaan, Gistel. Na afspraak. Tel. 05-92.85.09.

KNOKKE

Dienstbetoon.

Iedere zaterdag voormiddag van 10 uur 30 tot 11 uur 30 in het sekretariaat, Elisabethlaan 105, 1ste verdiep, Knokke.

Ook uitbetaling mutualiteit en vakverbond

SINT-ANDRIES

Dienstbetoon.

Iedere zaterdag voormiddag van 10 tot 12 uur.

Adres : de heer Etienne Maes, Lange Molenstraat 64, Sint-Andries.

Of op afspraak : tel. 379.74.

SINT-KRUIS

Dienstbetoon.

Iedere zaterdag voormiddag van 10 tot 11 uur bij de heer Marc Vandemoortel, Delaplacestraat 121, Sint-Kruis (tel. 320.91).

Iedere dinsdag avond van 18 uur tot 19 uur bij de heer Marcel Leroy, Vuurkruisenlaan 8, Sint-Kruis (tel. 302.34).

BLANKENBERGE

Zitdagen op maandag, woensdag en vrijdag, telkens van 19 tot 19 uur 30

Uitbetaling mutualiteit en vakbond, enkel op woensdag

Adres : Cesar De Coninck, Groenestraat 45, Blankenberge.

BRUGGE

Zitdag iedere zaterdag namiddag van 17 tot 18 uur.

Herberg « Vlissinghe », Blekerstraat 2, Brugge.

PRONOSTIEKERS... speel elke week **uw gewoon bedrag**, U zult slagen met 12 punten, 11 of meerdere malen 10. Bewijsformule kunt U hiervan bekomen door storting van 150 F op PCR. 10.21.41, Ardaen Pierre, Oostende.

Schuimrubbermatrassen
met
Gebreveteerde bedekkingslagen
(Brevet - 529768)

Ressortmatrassen
met
Gebreveteerde karkassen
(Brevet - 512767)

fabrieken "STAR"

Gewatteerde bedspreien
Wollen dekens
Tel. 44641 en 44642
Indien U geen verkoper in uw omtrek kent stuur ons een kaartje en we zenden U het adres van de dichtst bijgelegen verkoper Star Zele

Nu op enkele weken
VERLOOFD
met het modernste
HUWELIJKSWERK
Honderden kandidaten !
Schrijf ARDAEN PIERRE
Postbus, 186, Oostende

GEVRAAGD
uitbater voor toeristisch oord aan de Zwalm.
Schrijven naar M. De Boe, Heldenlaan, 24, Zottegem.
Tel. (054)50014.

DORTMUNDER THIERBRAUHOF I
te Leuven
DORTMUNDER THIERBRAUHOF II
te Antwerpen
Weldra Dortm. Thierbrauhof III en IV ?
Dortmunder Thierbrau financieert café's en zoekt dan ook gepaste medewerkers als baas of gerant. Zich wenden :
Abts, Tiensesteenweg 120 Korbeek-Lo.
DORTMUNDER THIERBRAU
IN FEEST !
Wij verwachten U.

DE VOLKSUNIE WEEKBLAD

Uitgave van de v.z.w. **VOLKSUNIE**

REDAKTIE : **Mr. F. Van der Elst**, Hoofdredakteur,
T. van Overstraeten, Redaktiesekretaris.
S. De Lie, Mr. D. Deconinck, Wim Jorissen, lic W. Luyten, P. Martens, J. Van Breda, dr L. Wouters, leden.

Alle briefwisseling voor redaktie naar :
Rotatyp, Sylv. Dupuislaan 110, Brussel 7. Tel. : 13.48.98

Beheer : Maurice Lemonnierlaan 82, Brussel 1. Tel. 11.82.16
Alle klachten voor niet ontvangen van blad op dit adres.

Jaarabonnement : 200 F - Halfjaarlijks : 105 F - Driemaandelijks : 55 F
Steunabonnement : 500 F (minimum) - Losse nummers : 6 F
Abonnement buitenland : 250 F
LUCHTPOST: Kongo 750 F - Zuid-Afrika 950 F - Brazilië-Canada 1100 F
Andere landen 900 F

Alle stortingen voor het blad op postgiro **54.45.46, W. Jorissen, Brus.**

Verantw uitg. : Mr. F. Van der Elst, Beizegemstraat 20, Brussel 12.

INVENTARIS 1962

door Mr. F. Van der Elst

IN een vorig artikel heb ik gehandeld over enkele belangrijke problemen, zoals de taalgrensvastlegging, de kulturele autonomie, de zetelaanpassing.

Het is mij sedert opnieuw opgevallen dat Vlaamse dagbladen van C.V.P.-strekking op misleidende wijze de beloofde reorganisatie van het departement van nationale opvoeding en kultuur blijven voorstellen als een algehele splitsing of ontdubbeling. Dit is een valse voorstelling en wij moeten met klem protesteren tegen deze valse voorstelling die men aan de Vlaamse openbare mening poogt op te dringen.

Op het stuk van de kuturele autonomie werd tot nu toe niets verwezenlijkt en zelfs de verwezenlijking van de beloften door de eerste minister gedaan zou ons geen kulturele autonomie brengen, verre van.

Wanneer wij thans onze aandacht richten op de sociaal-ekonomische sektor, dan mogen wij met tevredenheid vaststellen dat er in Vlaanderen een opmerkelijke vooruitgang bereikt werd op het stuk van de industrialisatie en de tewerkstelling. Laten wij er evenwel onmiddellijk aan toevoegen dat de verdiensten van de regering voor deze gunstige ontwikkeling gering zijn. Buitenlandse investeerders hebben rechtstreeks of onrechtstreeks een belangrijk aandeel gehad in de vestiging van nieuwe bedrijven in het Vlaamse land. Het is beslist niet de minister van ekonomische zaken die zich fel ingespannen heeft om deze vestiging te bekomen : integendeel heeft hij zijn uiterste best gedaan om Waalse gebieden te bevoordeligen. Daarnaast was er de hoogkonjunktuur.

DIT is ongetwijfeld het blijvend kenmerk van de sociaal-ekonomische politiek van de regering in 1962 : achteruitstelling van Vlaanderen en schaamteloze bevoordeling van Wallonië (en Brussel). Het zou mij te ver voeren dit nogmaals in bizonderheden uiteen te zetten. De cijfers en statistieken bewijzen het : het leeuwenaandeel van de staatssteun, in welke vorm ook, in het kader van de ekonomische expantie-wetgeving verleend is naar Wallonië gegaan

Deze regering voert een stelselmatige politiek van bevoordeling van sommige Waalse gewesten : het 20 miljarden-plan voor de reconversie van de Borinage. Toen dit plan bekend gemaakt werd, ging er protest op in de Vlaamse pers. Weldra verstomde dit protest. Vage beloften werden gedaan. Maar tot op heden is er geen enkele tegenhanger van dit groots projekt in Vlaanderen.

De Vlamingen zwijgen en keuren alles goed. Het is haast onbegrijpelijk.

Ik heb in het parlement herhaaldelijk gewezen op het onzinnige van een politiek die gericht is op tewerkstelling van arbeidskrachten die uit het buitenland moeten geïmporteerd worden. Deze politiek is sociaal en ekonomisch gezien even onzinnig als de koolmijnenpolitiek, die aan de Staat 60 miljard en aan de gemeenschap 120 miljard gekost heeft, zonder enig rezultaat. Deze politiek werd gevoerd uit sentimentele overwegingen, om partijpolitieke redenen : de Walen tevreden stellen en braaf houden. De huidige politiek is in wezen dezelfde als de koolmijnenpolitiek destijds.

WIJ kunnen er geen bezwaar tegen hebben dat de regering op redelijke wijze de Waalse gewesten helpt die sociaal-ekonomische moeilijkheden ondervinden; maar wij kunnen niet vergeten dat toen Vlaanderen door ontstellende werkloosheid geteisterd werd — zonder te spreken van de mobiliteit der Vlaamse arbeidskrachten en de lagere levensstandaard — de Walen zich hardnekkig verzet hebben tegen iedere vorm van regionale ekonomische politiek die in de gegeven omstandigheden de Vlaamse gewesten zou ten goede gekomen zijn.

Ook nu nog wordt Vlaanderen stiefmoederlijk behandeld door de Staat : de nuchtere en onweerlegbare cijfers bewijzen het en het gaat dus niet op te beweren dat wij overdrijven. De socialistische senator Janne heeft het in de senaat ook aangetoond. De overdrijving vinden wij bij de Vlaamse volksvertegenwoordigers en senatoren, zij immers overdrijven in mateloze toegeeflijkheid en zwakheid. Door hun zwakheid kan deze traditionele belgische politiek steeds voortgezet worden. De achtergrond voor deze politiek, de diepere oorzaak is de angst voor de Waalse onbetrouwbaarheid en de bekommernis om ten allen prijze de unitaire staatsstruktuur in leven te houden en te redden. Het is een paradoksale toestand dat de Vlamingen er toe gebracht worden voortdurend offers te brengen op het altaar van een unitaire staat, die zo nadelig en zo ondankbaar is voor hen.

ER is nog heel wat te verwezenlijken vooraleer wij in Vlaanderen werkgelegenheid zullen hebben voor al onze arbeidskrachten, dus ook voor diegenen die thans een beroepsaktiviteit hebben die niet rendabel is.

Een gezonde ontwikkeling eist dat eigen initiatieven, eigen investeringen, zeker niet ten achter blijven op buitenlandse initiatieven en investeringen.

Het is uitermate treurig dat wij, Vlamingen, door de unitaire staatsstruktuur, niet zelf onze problemen kunnen aanpakken en oplossen. Het is een feit dat alle verklaringen over decentralisatie en deconcentratie hol en vals klinken, daar waar de feitelijke politiek eng centralistisch en unitair blijft. Nieuwe instellingen die opgericht werden zijn unitair opgevat en houden geen rekening met de tweeledigheid van ons land. Dat is de werkelijkheid.

OP het stuk van de demografische politiek werden wij geconfronteerd met het verslag Delperée : dit is een merkwaardig stuk, omdat het opgesteld werd in opdracht van de regering door staatsambtenaars. Welnu het sluit zeer nauw aan bij het verslag Sauvy en is nogmaals een pleidooi voor eenzijdige maatregelen ter bevoordeling van Wallonië. Er staan in dit verslag ontstellende dingen, o.m. in verband met de immigratie van buitenlandse arbeidskrachten. Dit is allemaal mogelijk en geen enkel Vlaams minister protesteert !

De achterstand en de achteruitstelling van de Vlamingen is nog zo ontzettend groot. Het is bijna uitzichtloos, wanneer men bedenkt hoe moeizaam kleine resultaten bereikt worden, die nadien dikwijls weer verloren gaan.

De Vlamingen in het parlement en in de regering hebben in 1962, dit is dus dertig jaar na het tot stand komen van de taalwetten van 1932, niet bereikt dat deze wetten nu eindelijk naar de letter en de geest zouden nageleefd worden. De grofste en ergerlijkste wantoestanden blijven voortbestaan in overtreding van de wet, maar worden jaar na jaar door een meerderheid van Vlamingen in het parlement goedgekeurd en dus bestendigd.

ZELFS een Vlaams en vlaamsvoelend minister als minister P.W. Segers komt er toe de wantoestanden in het leger te kamoefleren en goed te praten, dan wanneer de harde waarheid is dat de toestand slechter is dan vóór de oorlog in het leger. Men ziet het einde niet van de Vlaamse miserie en de Vlaamse sukkelgang. Het is een verder kruipen, een bedelen en een smeken, vernederend en pijnlijk. Nog is de zetelaanpassing er niet, maar reeds is men aan 't zoeken naar de middelen om de demokratische Vlaamse meerderheid te ontwrichten. In een kommissie voor de herziening van de Grondwet, door de regering opgericht, werden de Vlamingen alvast op beschamende wijze geminorizeerd.

HET is een eentonige geschiedenis : altijd weer hetzelfde. In 1962 werd niet bereikt, werd niet verwezenlijkt wat na de verkiezingen van 1961 kon worden verhoopt. Ik betreur het ook zeer dat in 1962 geen enkele maatregel getroffen werd om de gevolgen van de repressie op te heffen of te verzachten : deze hardvochtigheid is inhumaan. Ik denk daarbij aan de pensioenen voor de oorlogsinvalieden van 1914-1918; het is een ongehoorde schande dat deze pensioenen nog steeds geweigerd blijven aan talrijke belanghebbenden (mijn wetsvoorstel van 7 juni 1962); aan de oorlogsschade opgelopen door personen die door de repressie getroffen werden (mijn wetsvoorstel van 5 juni 1962); aan de administratieve epuratie en de gevolgen ervan (wetsvoorstel Van den Daele van 29 juni 1961). Even betreurenswaardig is het dat 1962 ons nog steeds geen amnestie bracht. Wij blijven vasthouden aan de amnestie-gedachte en zullen deze nooit verloochenen of opgeven.

Wat zal 1963 ons brengen ? Profeet spelen is moeilijk en gevaarlijk.

De strijd moet voortgezet worden, voor de ontvoogding en de volledige en normale ontplooiingsmogelijkheden van ons volk. Ons volk moet verlost worden van alle vernederingen en ongezonde toestanden; de achteruitstelling en de benadeling moeten een einde nemen; het moet zich zelf kunnen zijn en blijven, zonder nog langer bedreigd te worden in zijn taal, zijn volksgebied, zijn welvaart.

Boven alle tegenstellingen van welke aard ook, doen wij in een waarachtige nationale geest, een beroep op allen die het goed menen met ons volk en die de sukkelgang van de Vlaamse Beweging beu zijn, om met ons in 1963 te werken en te ijveren voor de groei en de bloei van de Volksunie als de partij in dienst van ons volk.

MAATKLEDING
★
Een
ultra-moderne zaak
tot uw dienst
★
Tel. 33 91 65
★
3D
G.BERGERS
★
SINT-JANSVLIET 19
(Kleine Tunnel)
ANTWERPEN

PLANNEN MAKEN...
IS EEN GENOEGEN !!!
Nog aangenamer is het
ze te verwezenlijken met de
NATIONALE LOTERIJ
Trekking van de
eerste tranche op
maandag 21 januari
te Courcelles
Per Biljet 100 F
Per Tiendebiljet 11 F

MACONFECT
de Vlaamse
meester-kleermaker
voor heren en dames
te Brussel
Kostuums naar maat
grote keuze van gemaakte
mantels, zowel voor de
man als voor de vrouw
nieuwe stoffen 1963
MACONFECT
Zuidlaan 52
(tegenover K.A.J.-centrale)
BRUSSEL
telefoon 11 77.10