Losse nummers 6 F — Weekblad - 4 januari 1964 - nr 1 — 10e jaargang

de VOLKSUNIE

BLAD VAN DE VLAAMS NATIONALE PARTIJ

BEHEER : Maur. LEMONNIERLAAN 82, BRUSSEL 1, TEL. 11.82.16 — VERKRIJGBAAR BIJ ALLE DAGBLADVERKOPERS

De dagbladpers heeft vóór en na de betoging te Antwerpen bewezen dat men van haar geen juiste voorlichting kan verkrijgen, wat des te krachtiger de noodzaak van een sterk uitgebouwde weekbladpers naar voor brengt.

Ondanks het feit dat zowel de druk- als de verzendingskosten stijgen, hebben we de prijs van ons blad niet verhoogd. Wij zullen integendeel ons aantal abonnees omhoog drijven.

De prijzen zijn : jaarabonnement : 200 F, halfjaarlijks abonnement : 110 F, kwartaal-abonnement 60 F.

MET HET JONG EN DURVEND PROGRAMMA DER TIENJARIGE VOLKSUNIE

VOORUIT IN HET NIEUWE STRIJDJAAR

NAAR TOTALE POLITIEKE EN SOCIALE ONTVOOGDING VAN ONS VOLK

In het voorbije jaar werd een harde, maandenlange strijd geleverd vooral tegen de rampzalige nieuwe taalwetten van de regering. Het is geen overwinning geworden, maar de geestdriftige en tuchtvolle wijze waarop de strijd werd gevoerd lijken ons een waarborg voor de toekomst. We danken al onze leden, kaderleden en propagandisten voor het vele werk dat zij, onbaatzuchtig en onberekend, tijdens het voorbije jaar hebben gepresteerd hun volk ten bate.

Het komend jaar werpt reeds de schaduw vooruit van politieke gebeurtenissen en problemen die zo mogelijk nog belangrijker zullen zijn en ingrijpender inwerken op de toekomst van het Vlaamse volk. De Volksunie zal zich daarbij niet onbetuigd laten. Zij durft er op rekenen dat alle bewuste Vlaamsgezinden in en buiten haar rangen zich, meer dan voorheen nog, zullen laten leiden door « Vlaanderen eerst ».

Met een degelijke organisatorische onderbouw, met een vernieuwd en durvend programma dat zopas nog op haar jongste kongres werd aangevuld, gaat de Volksunie het nieuwe strijdjaar tegemoet.

Hardnekkiger dan ooit zal zij zich inzetten voor de volledige politieke en sociale ontvoogding van de Vlaamse gemeenschap.

Brussel, 1 januari 1964

Wim Jorissen
alg. sekretaris.

Frans Van der Elst,
alg. voorzitter

BRUSSEL : ONZE TROTS EN ONZE SCHANDE

DE ABONNEMENTENSLAG

Mét het voorbije jaar is ook de eerste faze van de abonnementenslag achter de rug. De rezultaten ervan zijn zeer gemengd : enkele arrondissementen (Aalst, St Niklaas, Roeselare, Oostende-Veurne-Diksmuide bijvoorbeeld) zijn goed op weg, hun streefcijfer te bereiken of te overtreffen. Op andere plaatsen (ditmaal noemen we géén namen) zou het heel wat beter kunnen en moeten.

De voorlopige balans einde 1963 ziet er uit als volgt :
1. Aalst. 2. St Niklaas. 3. Roeselare-Tielt. 4. Oostende-Veurne-Diksmuide 5. Dendermonde. 6. Mechelen. 7. Antwerpen. 8. Brugge. 9. Brussel. 10. Tongeren. 11. Turnhout. 12. Hasselt. 13. Oudenaarde-Ronse. 14. Gent. 15. Leuven 16. Kortrijk. 17. Ieper.

Op het jongste partijkongres werd als streefcijfer voorop gezet : 3.000 nieuwe abonnementen vóór 1 april 1964. Dat betekent, dat in alle arrondissementen opnieuw een zeer grote inspanning moet worden gedaan.

Deze dient in de eerste **plaats thans in de e.k. dagen gericht op het ophalen der niet-hernieuwde abonnementen.** De lijst daarvan dient vanaf heden door de arrondissementen opgemaakt te worden op het sekretariaat te Brussel.

Vervolgens dienen in januari de huisbezoeken met onverminderde ijver te worden voortgezet.

Toen wij enkele maanden geleden besloten, ondanks alles de prijs van ons blad niet te verhogen, hebben we daarbij gerekend op het feit dat de arrondissementsbesturen zich akkoord hadden verklaard met en verantwoordelijk gesteld voor een drastische verhoging van het aantal abonnenten. Zulks moet thans onverwijld gebeuren ! **Dat is uiterste en dringende noodzaak; taak nummer één in 1964.**

Het « Boek der maand » voor de maand december gaat naar de afdeling Aalst. We sturen het eenvoudig op naar de afdelingssecretaris die uit de (getotalizeerde) lijst zélf de meest verdienstelijke propagandist dient aan te duiden; ons ontbreken daarvoor de elementen daar Aalst liefst met « globale » cijfers werkt.

Wat de abonnementenslag betreft, moeten alle arrondissementen en afdelingen zich beschouwen als middenin een hoogst nodige en hevig te voeren kampanje !

1964 wordt in ieder geval een jaar van gemeenteverkiezingen en de kans is groot, dat ook de parlementsverkiezingen dit jaar plaats vinden. Wij moeten de propagandamachine vanaf vandaag aan het rollen brengen; het blad is daarbij nog steeds het **voornaamste element.**

Alleen door een regelmatige Vlaams-nationale voorlichting van enkele tienduizenden kunnen we bereiken dat een deel van de publieke opinie met ons de propaganda meevoert. Alleen door een regelmatige verspreiding van onze standpunten kunnen we mede het politiek klimaat in Vlaanderen bepalen. Het rezultaat wettigt volkomen ook **de grootste inspanning.**

Allen aan het werk : de straat op voor huisbezoeken !

NOG « MUTUALITEIT »

Beste Volksunie,

Mag ik nog even verder het tema belichten dat door C.D., Mechelen (30-11-63) aangesneden en door F.S., Brussel-15 (21-12-63) die weet wat hij schrijft, met praktische bedenkingen werd aangedikt?

« Enige » ervaring in de propaganda heeft ons diets gemaakt dat zowel op politiek als op maatschappelijk vlak de periode aangebroken is van het « lijf-aan-lijfgevecht », de persoonlijke aktie van man tot man. Het schitterende cijfermateriaal, door F.S. aangevoerd, zal geen 10 man in gans Vlaanderen tot het A.V.V. of de Vlaamse Ziekenkas (Flandria, in O.V.) doen toetreden. Want dit juist is de tragiek in de Vlaamse Beweging, de tweespalt tussen ons denken en voelen enerzijds, ons handelen anderzijds. Indien alle Vlaams bewusten slechts één week konsekwent wilden handelen, was de Vlaamse strijd radikaal opgelost!

Van het belang van een abonnement op de V.U. zijn wij allen overtuigd! Abonneren we daarom? Van het lidmaatschap van het A.V.V. en de V.Z.K. zien reeds velen de noodzaak in! Sluiten we daarom aan? Intussen is en blijft het middel voor verdere uitbreiding, zowel voor een handelsreiziger als voor een Vlaams-nationale propagandist : het huisbezoek.

Als praktisch besluit zij het ons geoorloofd een voorbeeld aan te halen van een gemeente uit de Voorkempen. De Vlaamse Ziekenkas beschikt er reeds over 4 sekretarissen, allen doorwinterde V.U.-propagandisten. Het aantal aangeslotenen overschrijdt momenteel de 300, waarvan een aanzienlijk procent nooit voorheen V.N. gedacht of gevoeld heeft, maar in 1965 (?) V.U. zal stemmen. En waar thans nog de V.U. op de drempel moet blijven staan, daar dringen Ziekenkas en Vakverbond door tot in de binnenkamer en zullen de V.U. langs de achterpoort binnensmokkelen. Want zelfs onze hardnekkigste tegenstrevers zijn niet ongevoelig voor dienstbetoon.

Het is zeker een langzaam proces. Maar alleen wat langzaam en organizatorisch groeit, is tegen de tijd bestand.

P.V. - Sekr. V.Z.K.-Voorkempen.

AUTO AANGESLAGEN ?

Onlangs heb ik in de Voerstreek, nl. bij de overheveling naar Limburg, een eerste maar dan ook langdurig kontakt gehad met het Belgisch Gerecht.

Wij (een groep van de VMO-Antwerpen) waren vertrokken naar de Voerstreek op vraag van vooraanstaande en dus bedreigde Vlamingen uit die streek, op de vooravond van de overheveling. In onze auto bevonden zich potjes teer, bestemd om eventueel op antivlaamse opschriften te gooien tijdens diezelfde nacht.

Nog voor wij tot enige « actie » overgingen, werden wij door Waalse Rijkswacht ingerekend en verplicht, onze verklaringen te tekenen met een op voorhand getypt uur, nl. 23 uur 58 van 31 augustus 63 : twee minuten voor de overheveling naar Limburg! Deze zet van de Waalse Rijkswacht liet hen toe, ons voor de Luikse rechtbank te brengen. Aan de pers werd medegedeeld dat wij in het bezit waren van Molotov-cocktails; in werkelijkheid ging het om kleine glazen potjes die, omdat ze niet gemakkelijk stuk vlogen tegen aanplakborden, voorzien waren van een voetzoeker van een frank het stuk, gekocht in een Bazarke in de Rubensstraat te Antwerpen. Wij brachten zevenenvijftig dagen door in de gevangenis te Luik. En dit onder het strengste regime van afzondering. Zelfs 's nachts werden wij gedurende al die tijd om de tien minuten in onze slaap gestoord door het aanmaken van het licht in de cel. Bezoek mochten we ontvangen achter glas en tralies. Nooit mochten we met een andere gevangene spreken en ieder van ons werd natuurlijk in een cel alleen opgesloten.

Op 27 oktober kon onze advocaat, met heel veel moeite onze overbrenging naar Tongeren bekomen.

Toen we reeds de volgende week voor de Rechtbank verschenen te Tongeren, konden we eindelijk van een objectieve behandeling van onze zaak spreken. Immers, het eerste onderhoor door de onderzoeksrechter te Luik was alles behalve objectief : ik heb, na de meest vrije vertaling van een beedigde tolk (lees : bijvoegen van persoonlijke overwegingen en scheldwoorden aan ons Vlaams adres), in het Frans de vragen van de onderzoeksrechter beantwoord. Het gehele onderhoor was een aaneenschakeling van verwijten en een politiek debat dat van weerszijden met voldoende heftigheid werd gevoerd.

Na twee volle maanden gevangenis werd ikzelf te Tonge en veroordeeld tot één maand voorwaardelijk en de jonge student (zeventien jaar oud) die samen met mij werd aangehouden, vrijgesproken. De Procureur te Tonge en eiste dat mijn auto zou worden aangeslagen omdat hij de pekeieren a's « verboden wapens » beschouwde, wat door de Voorzitter van de Rechtbank niet werd weerhouden. Nochtans ging vier dagen later de Procureur in beroep tegen de uitspraak.

Nooit liep ik enige veroordeling op. In mijn dossier zaten de getuigenissen van o.a. de Ambassadeur Van den Bosch, Kongo, over mijn activiteiten in de groep Rijckmans-Saintraint tijdens de fameuze muiterij in de Bakongo en Leopoldstad na de Onafhankelijkheid in juli 60. Dit stuk dateert van 30 juli 60. Ook dhr. Saintraint legde een verklaring af over het werk dat ik toen presteerde om vrouwen en kinderen dagen en nachten lang op grote risico's te vervoeren naar de luchthaven van Ndjili.

Dit alles heeft niets geholpen om vlugger vrij te komen.

Heeft men de auto van Stassart aangeslagen? Nochtans is bewezen dat de bom voor de aanslag in Aalst met zijn Peugeot werd vervoerd. De « voetzoekers » voor Oostende, die bovendien gekwetsten maakten, werden eveneens vervoerd...

De Kongotragedie heeft mijn jong gezin na vier maanden huwelijk voor de eerste maal geruineerd. Nu wil men mij de auto, die ik pas één maand had aangekocht en die ik dagelijks voor mijn werk nodig heb, ontnemen.

B.D.A. - Antwerpen.

GENT, OUD EN JONG

Mijnheren,

Tijdens het academiejaar 62-63 werd overgegaan tot de officiële heroprichting van het Oud-Studentenverbond van het K.V.H.V. - Gent, aangesloten bij het Verbond van Vlaamse Academici.

Wij vragen dan ook dat al de oud-leden van het K.V.H.V.-Gent, die tot heden nog geen bericht over de werking van het Oud-Studentenverbond mochten ontvangen, hun adres zouden overmaken aan het sekretariaat van het K.V.H.V. Het lidmaatschap bedraagt slechts 200 F, waardoor men tevens lid is van V.V.A.

Het toppunt van de jaarlijkse werking is het galabal «Gent oud en jong » dat zal doorgaan in de drie salons van de Koninklijke Opera te Gent op 18 januari 1964, onder auspiciën van de K.V.S.R.

Zoals alle jaren zal dit galabal weer een trefpunt worden van Vlaamse Academici. Om het weerzien op te luisteren werd Frank Greven met zijn dans- en showorkest uitgenodigd; ook Henri Denis heeft zijn medewerking toegezegd. Om middernacht zal een oud - studenten - fanfare de studentengeest wakker schudden met een echt studentikoze salamander en polonaise, geleid door de oud-praesides.

Wegens de grote toeloop van vorige jaren zien wij ons verplicht een plaatsbespreking te vereisen. Deze zal geschieden in orde van aanvraag en kan gebeuren door overschrijving op prk 16.13.36 van het « Verbondshuis » vzw, St. Pietersnieuwstraat 120-122 te Gent, tel. 09-25.11.52.

Deelname in de onkosten: 135 F. Studenten, leden K.V.S.R. en afgestudeerden in militaire dienst : 85 F. Plaatsbepreking (15 F) is vereist.

Avondkledij. Deuren om 20 uur 30. Officiele opening : 22 uur.

Bar en restaurant.

De redaktie draagt geen verantwoordelijkheid voor de inhoud der gepubliceerde lezersbrieven. Ze behoudt zich het recht van keuze en inkorting voor. Over de lezersrubriek wordt geen briefwisseling gevoerd.

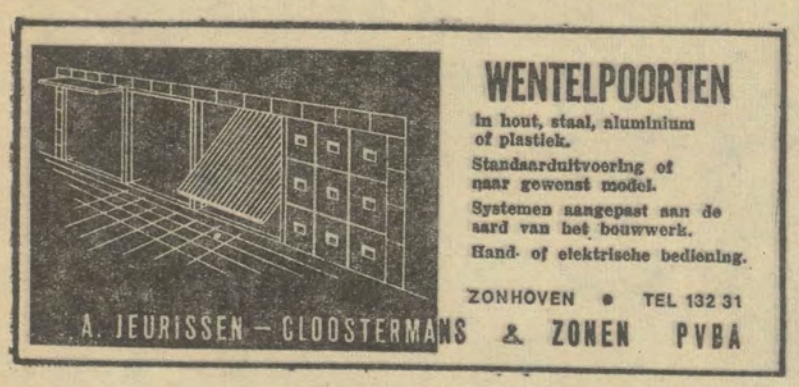

ALLE VLAMINGEN TE BRUSSEL kopen
hun uurwerk bij een ervaren vakman
en laten het door hem onderhouden.
MEESTER-UURWERKMAKER
SLAETS p.v.b.a.
Ant. Dewinterstraat, 11
OUDERGEM (BR. 16) - TEL. 72.45.43
GROTE KEUS
MODERN ATELIER
KORTING voor leden van Vlaamse verenigingen.

Schuimrubbermatrassen
met
Gebreveteerde
bedekkingslagen
(Brevet - 529768)

Ressortmatrassen
met
Gebreveteerde karkassen
(Brevet - 512767)

Gewatteerde bedspreien
Wollen dekens
Tel. 44641 en 44642

Indien U geen verkoper in uw omtrek kent stuur ons een kaartje en we zenden U het adres van de dichtst bijgelegen verkoper Star Zele.

De nieuwe oogst is binnen

Wanneer
de stakenhuizen
in het landschap
verschijnen,
is de hop geplukt.

Proef nu
het lekkere
Vlaamse hop-bier
van de brouwerij
LOOTENS
te
KOEKELARE

Verkoper voor Aalst en omgeving :
NORBERT DE GANCK.
Watertorenstraat. 10. Aalst
Telefoon : 053/21667

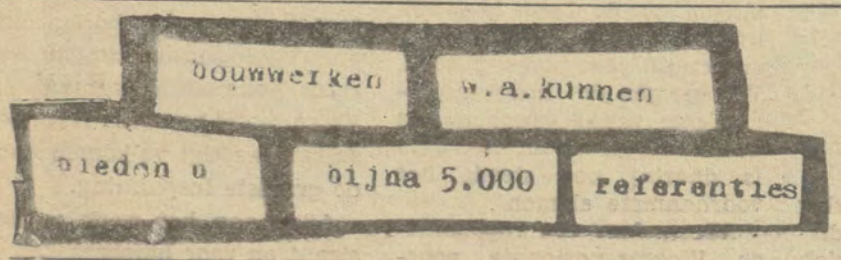

alleen kunnen kan wat kunnen kan

Wij bieden U : de voordeligste en rijkste keuze van gronden in Vlaanderen, Brabant en Limburg. 350 eigen arbeiders, specialisten en techniekers, om mooi, degelijk en goedkoop te bouwen Steeds volgens eigen opvatting en tot 80 t.h. financiëring.

Boudewijnlaan 323 Wilrijk - Tel. 49.87.64 - 49.76.86
Schutterhofstraat 19 Antwerpen - Tel. 32.92.18
Onderbergen 43 Gent - Tel (09)25.19.23

1964

HET GROTE DOEL : VOLK WORDEN

Een jaar ging heen, een nieuw begint.

Voor ons, Vlaamse nationalisten, is een jaar goed of slecht naarmate wij in onze politieke strijd vorderingen maken naar het oude en steeds nieuwe doel : van de Vlaamse bevolking een volk maken, nationaal bewust, met een eigen gestalte, zich zelf besturend, levend in vrijheid, ekonomisch en sociaal welvarend.

Zolang wij in een staatsregiem leven waar anderstaligen zich als meesters gedragen tegenover politiek onmondige Vlamingen, zolang de Vlamingen geen toegang hebben tot de volheid van de staatsmacht over het eigen grondgebied en zijn bewoners, zolang leeft ons volk in een toestand van gekoloniseerde onderhorigheid.

Het is een feit, dat over gans de wereld het koloniaal juk wordt afgeworpen door de nationaal bewustwordende volkeren, hoe primitief die doorgaans ook nog zijn.

Tot onze beschaming moeten wij erkennen, dat deze jonge volkeren na een korte nationalistische opmars er in geslaagd zijn, de vreemde meesters naar huis te zenden om zelf al de teugels van het bewind in handen te nemen.

Zolang wij Vlamingen daarin niet ten volle zijn gelukt, moet de nationalistische strijd worden voortgezet. Want nationalisme heeft deze zware betekenis : de wording tot volk te bevorderen door het bevechten van alle hinderpalen, die zulks trachten te beletten. Het is goed, dat wij ons over deze grote opdracht bij het begin van dit nieuwe jaar bezinnen.

Het dunkt ons dat hier en daar in de brede stroom kleine onderstromingen, soms tegenstromingen, zijn ontstaan die een gevaar voor afleiding van het grote doel kunnen veroorzaken. Oude voorbijgestreefde materialistische slogans worden als nieuwe formules in de baan gebracht. De reeds oude Vlaamse strijd wordt bijna als een folkloristisch vertoon op spot onthaald.

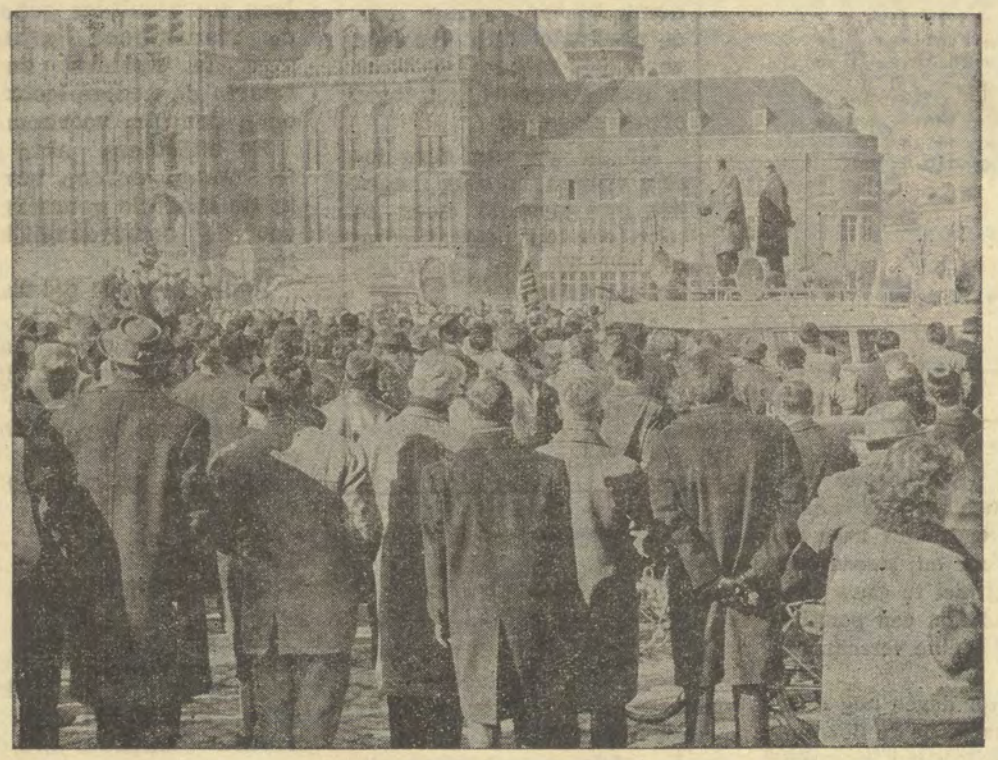

Nochtans was de Vlaamse strijd steeds zeer sociaal gericht. Want het ging steeds om de welvaart op eigen gebied voor gans het volk, dat toch voor 90% uit kleine luiden bestaat.

Het ging om het behoud op eigen bodem van onze rijkdommen, van onze volkskracht en om de verovering van de wettelijke macht om dat alles te beveiligen. Het lijkt ons alsof er ondermijnende krachten, onder verleidelijke gestalten, onze aandacht wensen af te leiden van de ware doelstelling, nu het meer en meer blijkt dat de politieke stroming naar het einddoel versnelt.

Op het laatste V.U.-kongres te Mechelen heeft onze voorzitter nogmaals op meesterlijke wijze de basis van onze politieke aktie aangetoond. In dat streven naar nationale eigenheid ligt de bestaansreden van onze partij en van gans de Vlaamse beweging. Het Nationale omvat alles wat wij willen bereiken : én het politieke, én het kulturele, én het ekonomische én het sociae leven van onze volksgemeenschap.

Al deze facetten zijn onontbeerlijk voor het volksleven, maar zij zijn aan elkaar gebonden en kunnen niet buiten verband, het ene boven het andere worden gesteld.

Laten wij ons hoeden voor slogans, waarvan de volle betekenis in het vage wordt gelaten ,waarvan de betekenis slechts later zal worden in het daglicht gesteld.

Wij zijn een Vlaams-Nationale partij en dat moeten wij blijven. Deze naam is een beginsel op zichzelf, omdat het nationale alles omvat wat goed is voor ons volk.

Deze enkele bedenkingen leken mij nodig op de drempel van een nieuw politiek jaar, waarin beslissende gebeurtenissen zullen plaats grijpen.

De zware problemen waarover de politiekers zich ongerust maken, zijn Vlaamse problemen. De zetelaanpassing : Vlaams recht.

De Grondwetsherziening : Vlaanderens plaats in de staat.

Het is duidelijk dat alles zich toespitst op een strijd van Vlamingen en Walen om hun rechtmatige plaats in dit land.

Geen van beide volkeren zal een ondergeschikte rol willen spelen. De Walen niet, waar zij steeds meester waren; de Vlamingen niet langer meer knecht, zoals in het verleden. Het is voor beide volkeren een strijd om het eigen nationale.

In deze strijd staat vooraan een Vlaams-Nationale partij.

Leo Wouters

Volksvertegenwoordiger

ANTI-VLAAMS SCHANDAAL IN DE POST TE BRUSSEL-X

Sedert meer dan een jaar wordt bij de Posterijen overgegaan tot geregelde aanwervingen van sorteerders, jongens die geslaagd zijn voor een regelmatig eksamen ingericht door het Sekretariaat voor Werving van het Rijkspersoneel.
Het gaat om een vrij belangrijk aantal kandidaten waarvan de meesten in het sorteerkantoor Brussel X (Zuidstation) binnengeloodsd werden.
We zullen aantonen, welke personeelspolitiek de Posterijen er op nahouden.

In hogergemeld sorteerkantoor zijn nu nagenoeg al de posten van sorteerder bezet door die nieuwe aanwervingen gedurende de jongste 12 maanden. Onder de meer dan 300 sorteerders die te Brussel X werden geplaatst, komen 70% Vlamingen en 30% Walen voor.

Het rezultaat van die operatie heeft echter voor gevolg dat voor het ogenblik een honderdtal Vlaamse sorteerders te veel zijn in Brussel X. Zij worden er met opzet behouden op franstalige posten, terwijl in het Vlaamse landsgedeelte, dichtbij hun woonplaats, een tekort is aan circa 100 sorteerders.

Dit is eens te meer een bewijs van de centraliserende politiek die door de overheid gevoerd wordt. Het Vlaamse landsgedeelte wordt verwaarloosd voor de Brusselse slokop, voor « la priorité à la capitale ». Onze Vlaamse bedienden zijn, niettegenstaande zij dichter bij huis kunnen te werk gesteld worden, op Brussel aangewezen. Zij worden op de meest schandelijke wijze tot pendelarbeid gedwongen.

De vraag stelt zich, welke houding de politieke syndikaten (A.C.O.D. en Kristen syndikaat) in deze anti-sociale aangelegenheid aannemen. Hierover zwijgen zij als vermoord in hun bladen, dan wanneer het hun plicht is krachtdadig op te treden opdat 100 Vlaamse jongens in hun eigen streek aan het werk zouden gesteld worden.

De Volksunie kan zich niet neerleggen bij een dergelijke onrechtvaardige personeelspolitiek, waarvan andermaal Vlamingen het slachtoffer zijn. Zij stelt wantoestanden van die aard aan de kaak, des te meer omdat de politieke syndikaten de betrokken bedienden eenvoudigweg in de steek laten.

De Walen en de Franskiljons hebben 50% van de posten in het Brusselse opgeëist. Welnu, dan moeten zij ze ook gaan bezetten. Het zijn niet de Vlamingen die er het lastigste werk moeten komen opknappen, zogezegd bij gebrek aan Waalse kandidaten. Eigenaardig toch dat de Walen nooit gebrek aan kandidaten hebben wanneer het om belangrijke en leidende posten gaat.

In het sorteerkantoor Brussel X moet het Postbeheer het wettelijk taalevenwicht ook voor de sorteerders eerbiedigen en de honderd Vlamingen, die er te veel zijn, onmiddellijk in de gelegenheid stellen naar het Vlaamse landsgedeelte over te gaan. Ten koste van wat ook ! Het is genoeg bekend dat niet de Volksunie het « 50-50 »-evenwicht uitgevonden heeft, maar integendeel voor Brussel een aantal posten opeist in verhouding tot de bevolking van dit land. Dit in afwachting dat er federalisme komt en tal van administratieve diensten naar Vlaanderen, respektievelijk naar Wallonië, verhuizen.

Mensen die, zoals de honderd Vlaamse sorteerders van de post te Brussel X, op een onrechtvaardige wijze behandeld worden, beseffen reeds goed dat het in een federale staat zou uitgesloten zijn dat hun lot in handen van Walen en Franskiljons blijft berusten.

Postman

V.U.-BETOGINGEN IN 1963. Foto boven : op 3 maart reed een indrukwekkende karavaan van meer dan 500 auto's in de grote E-3-betoging van Antwerpen naar St Niklaas, waar op de Grote Markt de slotmeeting werd gehouden. Foto onder : op 21 april werd te Antwerpen het nieuw sekretariaat ingehuldigd met een grote strijdvergadering en een optocht door de stad. De optocht stond in het teken der Antwerpse problemen.

PEPERNOTEN

Open Brief

aan een boerenzoon
te Erembodegem

Beste vriend,

Dat het u niet al te best gaat, hoef ikzelf u wel niet te vertellen. Gij weet het beter dan ik ; trouwens heb ik u de laatste maanden enkele keren zien vertrekken met uw traktor naar de een of andere boerenbetoging in de streek. Voor mij steeds een indrukwekkend zicht : men ziet een boer nog niet te gauw met zijn zondagse kleren op een traktor, zwaaiend met een pamflet dat in zijn grote grove werkershanden net een kleine verschrikte vlinder lijkt.

Hoe slecht het u precies gaat, hebt gij dezer dagen nog eens kunnen lezen in een lang en geleerd rapport dat door de Boerenbond (ge weet wel, hé, die Bond van Marilou, Marilou, wor zèn de cenge nortoe ?) gewijd werd aan een onderzoek bij de boeren en boerkozen van Vlaanderen. Daarin staat te lezen, gestaafd met indrukwekkende en welsprekende cijfers, dat van 1950 tot 1959 bijna één vijfde van de boeren in Vlaanderen de pijp aan Maarten heeft gegeven.

Daarin staat eveneens te lezen, beste vriend, (en dit gaat u nóg direkter aan) dat de helft van de boerenzonen het land verlaat om te gaan werken in de industrie. En om niet de minste twijfel over te laten, zegt het rapport duidelijk : gaat werken in de industrie als ongeschoold arbeider.

Ik weet, beste vriend, dat ook gij er al aan gedacht hebt het bijltje er bij neer te gooien en met de schoefzak op de rug naar Brussel te trekken. We hebben er over gepraat en eens is het er bijna van gekomen : twee jaar geleden, toen het met de hop een katastroof werd en gij en « onze oudste » - zo noemt ge familiair de wijze grijze man die over wel en wee op het bedrijf beslist - het zonder de traditionele hop-spaarpot bijna niet konden harden.

Het zou mij pijn doen. Ik zie u vaak aan het werk : snel en deskundig, met de gebaren van iemand wiens bedrijf weliswaar nog niet is geparkeriseerd, maar waar iedere generatie een deel van haar ervaring achterliet om de volgende generatie een nutteloze stap, een verkeerde beweging en een energieverspilling te besparen. Uit wat rijshout en kapsel tovert gij met vaardige vingers een efficiënt landbouwwerktuig te voorschijn ; aan het 20-eeuwse monster uit Detroit, dat ik-weet-niet-hoeveel-paarden onder zijn motorkap heeft, wist gij na enkele weken prutsen en zoeken al te werken als een volslagen monteur. Gij zijt « op alle handen goed » : uw eigen mekanieker, uw eigen timmerman, uw eigen metser, uw eigen scheikundige en noem maar op. In uw bedrijf zijt gij verdomd uw boterham waard.

Gij zijt hem waard, beste vriend, maar krijgen is een andere zaak. « Onze oudste » heeft u gevraagd, te wachten met vrijen tot wanneer hij met pensioen gaat. Want nóg een wijf en kinders erbij kan de grond niet opbrengen. Met alle zweet dat hij slikt, kan de grond dat niet opbrengen.

Is die grond dan zo weerbarstig ? Het zijn veel meer de mensen die weerbarstig zijn, de mensen die gij « de groten » noemt. Het stel dat uw noden, uw problemen en uw twijfels van de hand doet met de voor u onbegrijpelijke verwijzing naar het « verdrag van Rome », de eeuwige dooddoener. Het stel dat nu weer, bij de stijging van de indeks, zijn lapmiddelenpolitiek tracht te verhalen op de boer. Het stel dat tenslotte niets beters vraagt dan steeds nieuwe pendelarbeiders te kweken voor de gretige fabriekspoorten in het Zuiden.

« La terre qui meurt ! », maar daar weet gij niks van. Gij weet alleen dat het met u zelf niet goed gaat. Gij kijkt over het hek, 's morgens, als die van den Hoek naar de trein trekken en gij denkt : « acht uurkens werken en de blok erop. En geen mizerie meer ».

Zult gij gaan ? Ik denk het niet : gij zit vast in uw kouter en in uw Kluizemeersen. Ik hoop het niet : gij zijt méér waard dan het loon en het lot van een ongeschoolde arbeider, een boerenpummel die op de werf om zijn kracht én om zijn nieuwbakken onhandigheid achter de zwaarste kruiwagen wordt geduwd.

Een Noor, een ingenieur uit de stad, zeer vooruitstrevend en wars van alle fjord- en fjellromantiek heeft me eens gezegd : « tenslotte heeft ieder volk een boerenstand nodig. Dat kost ons, in dit onvruchtbaar bergland, een aardige duit. Maar we betalen hem graag ».

Dit is hier, beste vriend, geen onvruchtbaar bergland en zónder aardige duit zou het óók gaan. Maar of de harten van de « groten » er zachter zijn dan de kei bovenop de fjell ? Dat betwijfelt

dio Genes.

HERNIEUWING

Sommige onze lezers hebben verzuimd, bij de aanbieding van de abonnementshernieuwing door de postbode hun leesgeld voor 1964 te betalen. Vaak is dat louter vergetelheid of afwezigheid.

Mogen we aan deze lezers vragen, zo vlug mogelijk hun leesgeld over te schrijven op postrekening nr 1476.97 van de Volksunie, Brussel 1.

Abonnementsgeld voor een jaar : 200 F, voor een half jaar 110 F, voor drie maanden 60 F.

Dank !

DE REGERING VAN HET DURE LEVEN

De prijsstijgingen blijven maar voortgaan. Het indekscijfer voor december ligt weeral 0,94 hoger dan dat voor november.

De ziekteverzekeringoorlog is een tarievenoorlog aan het worden : de honoraria voor huisbezoeken en raadplegingen van geneesheren zijn op talrijke plaatsen drastisch verhoogd. De treintarieven zullen wellicht met 10 % worden verhoogd. Vlees, kolen, kaas, enz. verhoogden van prijs in december.

De fatale loon-prijzenspiraal schroeft zich iedere dag wat meer naar omhoog.

De grote verantwoordelijken? De zo sociale regering, die dag en nacht denkt aan die arme Honoré Gepuimd.

We beleven inderdaad eksaltante tijden!

VERNEDERLANDSING BEDRIJFSLEVEN

We schrijven het ook elders in dit blad : hoe meer tijd er verloopt sinds de grote « overwinning » van Hertoginnedal in juli jl., hoe meer men zich rekenschap kan geven van de werkelijke omvang der « overwinning ».

In het Staatsblad blijven rustig franstalige maatschappelijke berichten van firma's en notarissen uit het Vlaamse land verschijnen. Protest daartegen heeft alleen tot rezultaat gehad dat de franskiljons grinnikend met de wettekst zwaaien, waarin de nodige leemten en open deurtjes voorkomen.

Zo blijkt een akte alleen te kunnen worden bewijzigd in de taal die gebruikt werd voor de oorspronkelijke akte.

Zodat er voor de traditionele franskiljons in het Vlaams zakenleven kans te over is, om via het Staatsblad straffeloos verder blijk te geven van hun « civieke » gevoelens.

Nietwaar, De Saeger?

TURKSE OPSTAND

Op de vooravond van Kerstmis deden zich in de mijn te Zolder tamelijk ernstige incidenten voor met Turkse mijnwerkers, die meenden dat zij onrechtvaardig behandeld werden en dat hun te weinig loon werd uitgekeerd. Zulks was niet het geval; wel werden op het loon van talrijke Turken afhoudingen verricht ten verzoeke van financieringsorganismen, bij wie de Turken in het krijt stonden ingevolge aankoop op afbetaling.

De incidenten hebben het vraagstuk van het onthaal der vreemde arbeiders in ons land nog eens gesteld. Men handelt hier, alsof men aan al zijn verplichtingen heeft voldaan, wanneer men de vreemdelingen werk en een onderdak heeft verschaft. Speciale voorlichting of sociale voorzorg ontbreken totaal in talrijke gevallen. Planning en systeem bij de aanwerving is er evenmin te bespeuren.

Het gevolg is een wilde invoer van arbeidskrachten die vaak zeer snel naar hun land van herkomst terugkeren ofwel hier te lande een baan zoeken die minder inspannend en meer lonend is; de moraliteit komt er daarbij niet op aan.

Het uiteindelijk saldo is meestal zeer batig. En gans de politiek van aanwerving en behandeling van vreemdelingen komt onze ekonomie te weinig en onze buitenlandse faam helemaal niet ten goede.

AKTIEKOMITEE EN C.V.P.-KONGRES

In een verleden week gepubliceerde motie heeft het Vlaams Aktiekomitee stelling genomen tegenover de besluiten van het C.V.P.-kongres.

In de motie wordt vastgesteld dat « de huidige politieke krizis wordt veroorzaakt door de onmogelijkheid, de belangen van de beide grote volksgemeenschappen in het unitaire kader te verzoenen ».

Het Aktiekomitee spreekt zich verder uit tegen de formule van de 2/3-meerderheid en betoogt dat dit sisteem meer dan ooit de tegenstellingen zal verscherpen en dat de gemeenschappen zich meer dan tevoren met mekaars aangelegenheden zullen moeten inlaten. Het Aktiekomitee is bovendien de mening toegedaan, dat het sisteem het immobilisme zal in de hand werken en een onoverkomelijke hinderpaal zal zijn bij het ophalen van de Vlaamse achterstand op vele gebieden.

Het Aktiekomitee noemt de decentralizatie naar de provincies een « overdreven versplintering » en verwijst naar zijn eigen programma.

Na het B.S.P.-kongres heeft het Komitee eveneens stelling genomen tegen de besluiten ervan. Zodat thans het groot overkoepelend organisme der Vlaamse kultuurverenigingen ondubbelzinnig heeft te kennen gegeven, de oplossingen der beide regeringspartijen niet te kunnen aanvaarden.

Het logisch besluit dringt zich op...

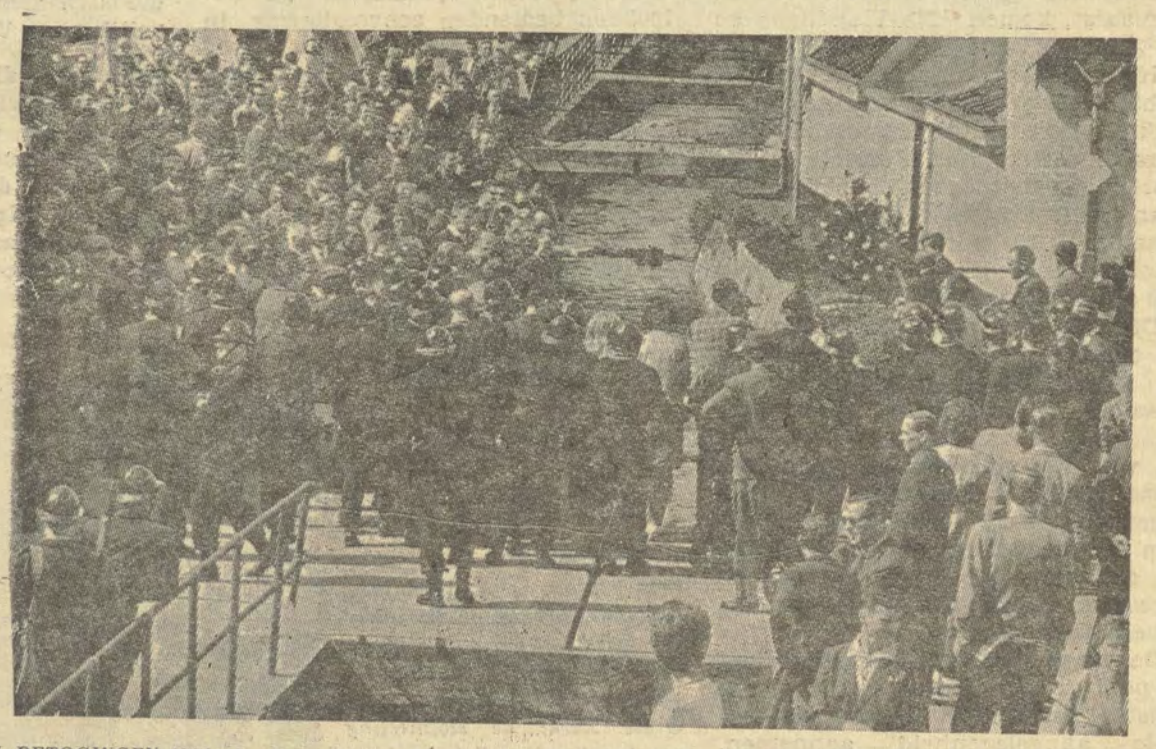

V.U.-BETOGINGEN 1963 : In de nacht van 31 augustus op 1 september, klokslag 12 uur, werd de overheveling van de Voerstreek van Luik naar Limburg van kracht. De Waalse imperialisten, in een eenheidsfront van M.P.W. tot « grafelijke » ex-burgemeester de Sécillon, belegden op 1 september in de namiddag een autokaravaan door de Voerstreek met slotmeeting te 's Gravenvoeren. Maar in de voormiddag was de Volksunie hen voor : enkele honderden Vlaamse betogers slipten ongemerkt door de Rijkswachtversperringen en maakten er een Vlaamse Dag van.

V.U.-KONGRES

Het weekblad van het V.E.V., « Tijd », geeft in zijn nummer van 20.12.63 een kort overzicht van de drukke partijpolitieke aktiviteit tegen het einde van 1963. Over het V.U.-kongres schrijft het blad :

« Voor de Volksunie, die haar kaderleden in een goed georganiseerd kongres te Mechelen samenriep, ging de kritiek naar het ekonomisch beleid, de kulturele achteruitstelling en werd de komende konferentie over de grondwetsherziening voorgesteld als een driepartijenkomplot om de Vlamingen in België definitief in de verdrukking te houden.

Alleen het federalisme met de Walen biedt hier volgens hen de redding.

Brussel moet staatsgebied worden met een Vlaamse of Waalse nationaliteitskeuze der inwoners ».

HET BELGISCHE VOLK

Wanneer men de politieke besluiten van ons kongres met de zeer vage en retorische besluiten van het CVP-kongres vergelijkt, valt de kloof op die beide gescheiden houdt.

Daar waar de V.U. uitgaat van de Vlaamse gemeenschap en hiervoor zelfbestuur eist op politiek, sociaal - ekonomisch en kultureel vlak, blijft de CVP halsstarrig vasthouden aan het mistieke begrip van het Belgische volk. Hoogstens wil zij spreken van « Vlaamse en Franstalige kultuur-gemeenschappen ».

En waar de CVP alle nationalismen als gevaarlijk afwijst, blijft het oude Belgische staatsnationalisme haar grondslag.

1963 JAAR DER DRUKKINGGROEPEN

« De Linie » brengt op 27-12-1963 een jaaroverzicht en betitelt het, voor wat het binnenland aangaat, « In het teken van de Taalkwestie ».

Naast vele behartenswaardige zaken schrijft « De Linie » : « Het najaar stond in het teken van de Vlaamse pressiegroepen. De partijpolitieke organisatie Volksunie kwam er hoegenaamd niet aan te pas ».

Het verwondert ons dat dit blad, wiens vranke taal gunstig afsteekt bij de gestroomlijnde dagbladpers, zich hier zo vergaloppeert.

Zelfs al moest de Volksunie hoegenaamd niets hebben gedaan (we vragen ons af hoe al onze kaderleden en propagandisten de tijd hebben kunnen doden?), dan was haar bestaan op zichzelf reeds de conditio sine qua non om de drukkingsgroepen in hun aktie te laten slagen.

Of denkt « De Linie » misschien dat de andere « partijpolitieke organisaties » schrik hebben van Aktiekomitee, Davidsfonds, VVB en noem maar op, wanneer er toch geen elektorale konkurrentie te duchten valt ?

Het is pas van de verkiezingen 1961 af, dat het Vlaams-Waals probleem opgehouden heeft « un faux problème » te zijn. Het is pas van 1961 af dat dag aan dag gesproken en geschreven werd over dit vraagstuk. En zulks niet omdat de drukkingsgroepen marsjeerden, maar in de eerste plaats omdat een Vlaams - nationale partij de kop opstak.

BRUSSEL-X

Op blz. 3 van dit nummer verschijnt een bijdrage over toestanden in de Brusselse postcentrale X. Daarover stelde volksvertegenwoordiger R. Mattheyssens volgende Parlementaire vraag :

Naar ik verneem zouden er bij de Posterijen op het ogenblik een honderdtal nederlandstalige betrekkingen van sorteerder open staan, terwijl in het sorteerkantoor Brussel X ongeveer honderd nederlandstalige sorteerders steeds op franstalige posten te werk gesteld blijven.

De Minister gelieve mij mede te willen delen :

— het aantal posten dat in het kader voorzien is voor het Vlaamse landsgedeelte, voor het Waalse landsgedeelte en voor Brussel-Hoofdstad (Brussel X afzonderlijk).

— het aantal sorteerders in elk landsgedeelte tewerk gesteld, alsmede in Brussel-Hoofdstad (Brussel X afzonderlijk).

— zo er in Brussel X te veel nederlandstalige sorteerders zijn, welke maatregelen hij zal treffen om ze in Vlaamse postkantoren te werk te stellen en op welk tijdstip.

MET TWEE MATEN METEN

Zelfs « Het Volk » van 30 december protesteert tegen het feit dat de regering de prijzen voor tram en trein wil verhogen, maar een prijsstop wil opleggen voor de landbouwprodukten, die al te lang laag bleven zodat de levensstandaard van de boeren zeer laag lag.

In de Senaat was er echter uiteindelijk van de boerenvertegenwoordigers van de C.V.P. maar één meer over om zich te verzetten. Al de anderen legden het hoofd in de schoot.

De kleine boer moet een paria blijven.

Zo de staat de landbouwprodukten wil goedkoop houden, dat ze de boeren dan toelagen geven zoals in Nederland. De boer moet toch ook leven.

Of wil men uiteindelijk dat de grond braak blijft liggen? Men is aardig op weg, want de boerenzonen geven er de brui aan hard te blijven werken en toch niet te kunnen leven.

OMBUDSMAN...

Zowel op ons kongres van '62 als op dat van '63 hebben wij gewezen op het nut van

V.U.-BETOGINGEN 1963 : op 9 juni kwamen 7.500 V.U.-leden bijeen op de federale Landdag te Wemmel. Daar werd meteen het startsignaal gegeven voor de grote « Neen Theo »-aktie die wekenlang zou worden gevoerd.

de « ombudsman », een instelling in Zweden ontstaan reeds in 1809. In Finland werd een soortgelijke instelling ingevoerd sedert 1919, in Denemarken sinds 1954, in Noorwegen en Nieuw-Zeeland sinds 1962, terwijl in West-Duitsland sedert 1956 een soortgelijke instelling bestaat, beperkt evenwel tot het leger, de « Wehrbeauftragter des Bundestages ».

Prof. Vranckx bepleit op zijn beurt in de « Volksgazet » van 31 december ll. een soortgelijke instelling.

Hij omschrijft de funktie als volgt : « Laat mij eraan herinneren dat de ombudsman wordt benoemd door het parlement en dat hij uit het vertrouwen dat het parlement hem heeft geschonken, een groot gezag put. Zijn ambtstermijn is vier jaar, maar hij is herkiesbaar. Ieder burger kan bij hem bezwaar inbrengen tegen overheidshandelingen die hij voor onregelmatig houdt. Iedere overheid is verplicht hem de gevraagde bescheiden te doen toekomen en de vereiste mededelingen te doen. Hij is geen overheid die beslissingen neemt; geen rechter die vonnissen uitspreekt. Hij kan aanmaningen doen en in zware gevallen vervolging vragen.

Ieder jaar brengt de ombudsman bij het parlement verslag uit over zijn aktiviteit ».

...IN GRONDWET

« Daarin bespreekt de ombudsman de door hem opgeloste zaken die enig belang vertonen; hij duidt de interpretatie aan die hij heeft gegeven aan wettelijke bepalingen waarvan de zin werd betwist; hij wijst op leemten die hij in wetten en verordeningen heeft vastgesteld en hij doet de nodige voorstellen om die leemten aan te vullen. Dit verslag wordt gedrukt en gepubliceerd, aan rechtbanken en openbare besturen toegezonden. Het wordt besproken in de dagbladen.

De invloed van dit verslag is zo groot dat het preventief werkt op degenen die beslissingen moeten nemen en dat zelden aan de gedane voorstellen geen gevolg wordt gegeven ».

Wij vinden het een uitstekende instelling en menen dat de funktie in de nieuwe grondwet dient opgenomen.

KNUTSELEN MET TUNNELS

Midden december stelde de Antwerpse schepen van Openbare Werken, de heer Tijsmans, het zopas goedgekeurde plan voor de nieuwe tunnel onder de Schelde aan de pers voor. Hij kon niet nalaten te zuchten : « Indien de hogere instanties in 1958 en in 1959 de voorstellen vanwege het stadsbestuur van Antwerpen hadden aanvaard, dan zouden op dit ogenblik de werken aan de nieuwe oeververbinding praktisch ten einde zijn geweest. Er werd nutteloos veel tijd verloren ! ».

Inderdaad, hoelang hebben wij niet gebedeld ? Hoeveel betogingen en massavergaderingen hebben wij niet gehouden waarbij de eis voor een tweede oeververbinding tot de voornaamste slogans behoorde ? Brussel heeft sinds lang zijn ringlanen, tunnels, viadukten, Noord-Zuidverbinding en andere verkeerstechnische snufjes, terwijl nu ook nog zonder grote moeilijkheden zal besloten worden tot de bouw van een semi-metro. Antwerpen daarentegen ontbeert sinds tientallen jaren de meest noodzakelijke oeververbinding.

Wij willen hier wijzen op het verschil in behandeling van beide steden omdat dit tiperend is voor de unitaristische centraliserende mentaliteit, die geen rekening houdt met gewettigde eisen van de « provincie ». De uiteindelijke bouw van de tunnel te Antwerpen betekent niet, dat er een einde gekomen is aan de moeilijkheden. Veel meer dient nog verwezenlijkt, maar daarover zullen wij het later breedvoerig hebben. Intussen lijkt het ons niet onbelangrijk ook in ons blad even beknopt de nieuwe oeververbinding voor te stellen. Het wordt ditmaal geen konijnenpijp, maar een kunstwerk dat ongeveer 48 m. breed en 11 m. hoog zal zijn. De tunnel wordt ingedeeld in twee kokers van elk 14,25 m. voor het wegverkeer. Elk dezer kokers heeft drie rijstroken van 3,75 m. (de rechtse voor het zwaar verkeer) en wat rest wordt benut voor veiligheidsstroken en paden voor het onderhoud. Buiten de tunnels voor het wegverkeer komt er ook een koker voor fietsers en voetgangers, koker die een breedte heeft van 4 m. Ten laatste wordt er ook een duikweg gebouwd met een breedte van 10 m. voor het spoorverkeer in dubbele richting. Dit laatste is een verheugend besluit, waardoor het mogelijk wordt een E-3-spoortrajekt in te richten. Reizigers- en vrachttreinen zullen nu in één ruk van Rijsel over Antwerpen naar Eindhoven en het Roergebied kunnen rijden, een trans-Nederlandse spoorweglijn vanuit Frans-Vlaanderen door de Lage Landen. Wat dit betekent op sociaal-ekonomisch gebied, zal wel niemand ontgaan. Evenwel zal door de aanleg van deze spoorlijn het treinverkeer in het Waasland dusdanig uitbreiding nemen, dat hierdoor weer een verkeersprobleem ontstaat, het probleem van de gesloten overwegen. Het Waasland zal er daarom goed aan doen, tijdig het nodige gerucht te maken om de noodzakelijke spoorbruggen te laten aanleggen.

Wat de ingebruikneming van de nieuwe tunnel betreft, hoopt men klaar te zijn in de tweede helft van 1967. Maar intussen blijft Antwerpen met het praktisch onoplosbaar vraagstuk van de huidige oeververbinding. Het verkeer is dusdanig toegenomen dat men op dit ogenblik werkelijk ten einde raad is en men volop - ons inziens veel te laat - naar tijdelijke oplossingen is gaan zoeken, hierbij wel aangezet door verschillende gruwelijke ongevallen in de Antwerpse mollepijp.

Tijdens de perskonferentie werd één der voorstellen nader belicht. Het gaat hier om de horizontale en vertikale verdeling van de bestaande tunnel, een plan dat om zijn sensationeel karakter nogal wat inkt kreeg in de pers en dat thans aan de bevoegde ministeries werd overgemaakt.

Er wordt beoogd, de tunnel in het midden te voorzien van een paneel zodanig dat men in de ene helft het vrachtverkeer - om beurten van en naar Antwerpen - kan laten rijden. De andere helft daarentegen wordt op zijn beurt vertikaal verdeeld. Hier worden twee boven elkaar liggende rijbanen voor personenauto's in éénrichtingsverkeer voorzien. Men hoopt hiermee een verdubbeling van het aantal personenwagens te verkrijgen terwijl men voor het vrachtverkeer (door het wegvallen van de verbodsuren) een zelfde kapaciteit als thans voorziet. Men zal voor de uitvoering van dit plan gebruik maken van geprefabriceerde bouwelementen die in dertig nachten zullen aangebracht worden zodat overdag het verkeer niet gehinderd wordt. Bijkomende voordelen zijn de volgende : geen personenauto's meer tussen het zwaar verkeer, geen frontale botsingen en mogelijkheid tot kommunikatie tussen de drie rijvakken.

Het voorstel waarover sprake, werd gedaan door de architekten Carpentier en Fuyen, evenals door de firma Van Laere, die op dit ogenblik een levensgrote makette van enkele tientallen meter lengte op haar werven te Burcht heeft staan. Proeven hiermee hebben uitgewezen dat zelfs bij een grote personenwagen nog aan weerszijden ongeveer vijftig cm. overblijft. Tussen de andere noodoplossingen - het aanleggen van een vlotbrug, van een vaste genie-brug of het inleggen van een veerpont op de Schelde bij Antwerpen-stad - lijkt ons de hierboven beschrevene de minst slechte.

S.D.L.

V.U.-BETOGINGEN 1963 : Op 29 september 1963 trokken 5.000 Volksuniebetogers door de straten van Gent. Deze beloging, ingericht door de Oostvlaamse Volksunie, maakte het de regering duidelijk dat de « overwinning » van Hertoginnedal ook na de verlofperiode nog niet vergeten was en dat de strijd heftiger dan ooit zou worden voortgezet.

EN DE KLEINE MAN ?

De oorlog tussen een deel van het geneesherenkorps en de regering gaat verder en het lijkt er wel op, of het tot een krachtproef zal komen betreffende de nieuwe wet op de verzekering tegen ziekte en invaliditeit.

Het standpunt van de Volksunie werd hier, enkele weken geleden, grondig uiteengezet door senator Roosens; we komen daarop vandaag niet terug.

Alleen stellen wij de vraag, wat de positie is van de gewone man in het konflikt en in heel het kader van de ziekteverzekering.

Slechts één voorbeeld : ons is persoonlijk een geval bekend van een jonge man uit onze kennissenkring die voor onderzoek gedurende een achttal dagen gehospitalizeerd werd. Hij genoot van het gewone hospitalizatieregime : geen speciale kamer, geen speciale maaltijden, enz.

Na acht dagen kreeg hij de rekening voor honoraria, geneeskundige zorgen en hospitalizatie geprezenteerd: 15.000 F. Daarvan trok hij terug door de ziekteverzekering : 3.800 F.

Een kleine tegenslag met de gezondheid kostte hem en zijn jonge gezin alleen de eerste week reeds méér dan 10.000 F.

Ons dunkt dat in het ganse ziekteverzekerings-debat daaraan te weinig gedacht wordt!

De man waarvan hierboven sprake, wiens nieuwjaarsgeschenk dus bestaat uit een rekening van meer dan 10.000 F die hij uit zijn zak mag bijtellen, woont op een paar kilometer van de Nederlandse grens. « Wat een pech », verklaarde hij ons. « Wanneer ik enkele honderden meter verder naar het noorden had gewoond, was ik er vanaf geweest met mijn maandelijkse vijf gulden bijdrage. De rest zou voor de ziekteverzekering zijn ».

De Gentse franskiljons kwamen in het geweer tegen de V.U.-beloging van 29 september. Zij verspreidden het bovenstaand pamflet in de stad en de omgeving. Vijf dagen voor de beloging vloog het N.A.C.-bommenarsenaal van Stasstart de lucht in. In de fel beschadigde woning, waar de springtuigen werden vervaardigd, vond de politie grote hoeveelheden van het « nazi »-pamflet.

Op het nippertje werd de beloging te Gent geen bloedbad... En na maanden van bommenterreur - met aanslagen te Brussel, Wemmel, Aalst en Oostende - stak het toeval de « hard-zoekende » politie een handje toe : Stassart en C° verdwenen van het podium... voor een zeer korte periode slechts weliswaar.

HET WAALSE VOLK

Naar aanleiding van een proces te Charleroi, waarop de advokaat van de beschuldigde had verklaard dat zijn kliënt in zijn jeugd het voorwerp geweest was van p'agerijen « wegens de Vlaamse klank van zijn naam », is « La Libre Belgique » gaan zoeken naar argumenten om zulks te ontkennen.

Zij voert o.m. aan dat te Couillet — de gemeente waar de beschuldigde woonde — meer dan 25 % der namen in de kiezerslijst « een Vlaamse klank » hebben. De burgemeester van de gemeente heet trouwens Van Walleghem, de politiekommissaris Devoge'aere. En de prokureur, die te Charleroi de zaak behandelde, Van Geersdaele.

Indien men in de streek van Charleroi eens stelselmatig alle Italiaanse, Spaanse, Vlaamse en noem-maar-op familienamen uit de bevolkingsregisters zou lichten, wat zou er nog overblijven?

Het « Waalse volk » : een handvol.

LEEF SPAARZAMER... IN HET FRANS

Tijdens de jongste gemeenteraadszitting te St. Gillis-bij-Brussel werd o.m. de begroting 1964 besproken. Omwille van de nieuwe taalwetten zijn de budgetten in het Frans opgesteld; het begeleidend kommentaar ten gerieve van de gemeenteraadsleden is echter eentalig Frans.

Burgemeester Franck verklaarde desaangaande, dat zulks geschiedde « omwille van besparingen ».

Deze eigenaardige « besparings »-politiek was voor de gemeenteraad natuurlijk geen beletsel om de budgetten goed te stemmen.

Hoe meer tijd er verloopt sinds de « overwinning » van Hertoginnedal, hoe duidelijker de kolossale afmetingen van die « overwinning » ons worden.

Thans wordt het Nederlands alleen nog maar achtergesteld om redenen van besparing. Wat een stap vooruit, nietwaar Verroken?

KASTESCHOLEN EN RECHTEN VAN DE MENS

Een lid van de Sociaal-Ekonomische Werkgroep van de Oostvlaamse Volksunie stuurde ons onderstaand artikel, dat wij in onze « Vrije tribune » graag een plaatsje geven.

Is het opheffen van franstalige kastescholen in Vlaanderen in overeenstemming met het Charter van de Rechten van de Mens ?

De franstaligen in België zijn er altijd vlug bij om te schermen met uitspraken van internationale organismen, als zij menen dat deze uitspraken in hun voordeel uitvallen. Zo heeft de franstalige pers de laatste maanden beweerd dat het verbieden van Franstalig onderwijs aan Vlaamse kinderen tegen het Charter van de Rechten van de Mens is. Verder beweren zij eveneens dat op bazis van ditzelfde Charter de franstaligen in Vlaanderen Franstalig onderwijs mogen eisen, op dezelfde voet als de Vlamingen hun Nederlandstalig onderwijs mogen opeisen. Wij hebben ons veroorloofd even dit Charter na te pluizen, alsmede de specifieke betekenis van de term « vrijheid van onderwijs ». Hiervoor zijn we te rade gegaan bij de ontwerpers zelf van het Charter, dit zijn de Verenigde Naties. In de schoot van de Verenigde Naties is de suborganizatie UNESCO in het bijzonder belast met alle kulturele en onderwijs-aangelegenheden. Op haar algemene vergadering van 1960 te Parijs heeft de Unesco uitdrukkelijk bepaald wat dient verstaan door « taalvrijheid in het onderwijs » en « diskriminatie » tegen bedoelde taalvrijheid. Deze uitdrukkelijke bepalingen hebben uiteindelijk de vorm gekregen van een Konventie, die door de landenleden, o.m. ook door België, werd goedgekeurd.

De paragrafen van de betrokken Konventie die op de taalvrijheid betrekking hebben, zijn vervat in artikel V/c. Wij laten dit artikel hiernavolgend afdrukken in zijn oorspronkelijke Engelse versie.

« It is essential - aldus artikel V/c van de Unesco-Konventie van 1960 - to recognize the right of members of national minorities to carry on their own education activities, including the maintenance of schools, and, depending on the educational policy of each State, the use or the teaching of their own language, provided however.

— that this right is not exercised in a manner which prevents the members of these minorities from understanding the culture and language of the community as a whole and from participating in its activities, or which prejudies national sovereignty ;
— that the standard of education is not lower... ;
— that the attendance of such schools is optional ».

Deze tekst houdt drie belangrijke principes in, die we hier vertalen en verduidelijken.

Ten eerste : de overheid dient de taalminderheden toe te staan hun eigen privé-onderwijs in te richten, maar is niet verplicht zelf openbaar onderwijs ten behoeve van de taalminderheden te organizeren. Dit principe staat nog klaarder vermeld in par. b van hetzelfde artikel, waarin gezegd wordt dat het bazisprincipe betreffende taalvrijheid er in bestaat dat de ouders hun kinderen mogen sturen naar andere scholen « dan deze ingericht door de overheid ». Binnen het openbaar onderwijs is de overheid derhalve gerechtigd het onderwijs in te richten zoals zij het goed vindt.

Ten tweede : de tekst van de Konventie zegt dat de overheid het recht moet erkennen dat de kinderen opgevoed worden in hun moedertaal. De taal, waarin het kind het recht heeft opgevoed te worden, is zijn moedertaal en niet een vreemde taal. De overheid is er dus helemaal niet toe gehouden er in toe te stemmen dat kinderen worden opgevoed in een andere taal dan de moedertaal. In andere woorden, zij heeft het volste recht de verplichting op te leggen dat de kinderen in hun moedertaal worden opgevoed. De toegang verbieden van Vlaamse kinderen tot franstalig onderwijs is derhalve volledig in overeenstemming met de Rechten van de Mens.

Ten derde : zelfs aan het recht van de taalminderheden om op eigen kosten hun onderwijs te organizeren, wordt een uitdrukkelijke voorwaarde gesteld, nl. dat het in wezen niet volksvreemd zij. Willen de taalminderheden hun eigen onderwijs organizeren op eigen kosten, dan mogen zij dit doen, op voorwaarde dat dit onderwijs de leerlingen niet belet « de kultuur en de taal van de gemeenschap te begrijpen» en «in het leven van de gemeenschap» deel te nemen ». Dit betekent dat zelfs het franstalig privé-onderwijs in Vlaanderen vlakaf mag opgeheven, zodra de onderwijsgeest in de bedoelde instellingen de leerlingen verhindert op 'n normale wijze in de omringende Vlaamse gemeenschap te integreren !

J.

DE VOLKSUNIE IN 1963

We hebben gemeend, ons bij het traditionele jaaroverzicht 1963 strikt te kunnen beperken tot de gebeurtenissen en initiatieven, waarbij de Volksunie nauw betrokken was. Voor een algemener nationaal en internationaal jaaroverzicht komt men immers terecht bij de dagbladpers; onze taak is het, daarbij de nodige aanvulling vanuit V.U.-standpunt te brengen.

Niet alle V.U.-initiatieven en -data zijn in onderstaand overzicht opgenomen en er ontbreekt af en toe ook wel eens een naam. We lieten ons nl. leiden door de overweging dat slechts algemene, landelijke V.U.-feiten, naast enkele parlementaire data, voor al onze lezers van belang zijn.

Begin 1963 vroeg de pers zich met een binnenpretje af: « Volksunie, broze unie? ». Het antwoord op deze vraag is o.m. ook uit onderstaand aktiviteiten-overzicht te lezen.

JANUARI

In het parlement draaide de begrotingsmolen; een tussenkomst van dr Leo Wouters bij Ekonomische Zaken maakte ophef omdat Spinoy zich op de tenen getrapt voelde toen het ging over de overheveling van Vlaamse bedrijven naar Wallonië

Reimond Mattheyssens zette een offensief in ten bate van de Vlaamse zeelui : in het Parlement verdedigde hij de oprichting van een Nationaal Paritair Komitee.

De koude winter was oorzaak van heel wat ellende en de T.V. zette, onder het motto « Wie doet wat ? », een grote hulpaktie op touw; de plaatselijke V.U.-besturen lieten zich niet onbetuigd.

Arbeiders en bedienden van de brouwerijen Impérial en Caulier, die bedreigd werden met werkloosheid ingevolge de overheveling van hun bedrijven naar Ghlin, wendden zich tot de V.U. nadat ze door hun sindikaten wandelen werden gestuurd. De aktie « Impérial-Caulier » begon te lopen.

De uitbouw van de partij volgens de nieuwe statuten kreeg haar bekroning in de nieuwe samenstelling van hoofdbestuur en dagelijks bestuur; onder de leiding van voorzitter Van der Elst en sekretaris Wim Jorissen werd het strijdjaar ingegaan.

FEBRUARI

Op donderdag 7 februari 's avonds verzamelden zich honderden V.U.-leden en -simpatizanten te Elsene vlak voor het gebouw van de B.R.T. Het werd een geestdriftige betoging tegen « Ieder zijn waarheid ». De waarheidsverkondigers der grote partijen werden langs een achterdeurtje binnengeloodst terwijl aan de ingang politieversterkingen opdaagden. In de hal van het gebouw kwam het, onder grote belangstelling van de pers, tot een onderhoud met de T.V.-bonzen; een memorandum werd overhandigd.

In het Parlement draaide de begrotingsmolen verder. Dr Van Leemputten nam het bij Volksgezondheid op voor de gezinnen en de gehandikapten; Reimond Mattheysens verdedigde bij Verkeerswezen haven en luchthaven van Antwerpen. De boerenaktie vond haar veerklank in dr Van Leemputten's tussenkomst bij Landbouw, terwijl senator dr Roosens bij Landsverdediging de vredesgedachte verdedigde. Senator Diependaele behandelde deskundig Openbare Werken.

Een interpellatie van Daniël Deconinck over de houding van burgemeester Cooremans bij de Tweede Mars deed de vaderlandse harten van verontwaardiging trillen. Deze verontwaardiging veranderde in een civieke grijns, toen Van der Elst met overstelpend cijfermateriaal betreffende een reeks Brusselse instellingen Larock en Van Elslande te lijf ging.

In de brouwerijen Impérial en Caulier werd een arbeiders- en bediendenkomitee opgericht, dat zich met moties en een perskonferenties tot de publieke opinie wendde.

Te Antwerpen werd aan het nieuw sekretariaat op de Mechelsesteenweg een reusachtige neonreklame met de tekst « Volksunie » aangestoken door Rudi Van der Paal en Wim Jorissen.

MAART

De laatste helft der maand stond in het teken van de V.U.-stunt tijtens de uitzending « Wiet weet wat? » op de Heizel. Veertig minuten kwam de Heizel niet op antenne, terwijl in het paviljoen strooibiljetten dwarrelden, Toni Corsari de armen opengooide en politiemannen binnenrukten. Kommentaar in simpatieke toon in heel de pers. « Ieder zijn waarheid » kreeg definitief de bel aangebonden.

De maand was ingezet met een grootse betoging langsheen de E-3 van Antwerpen naar St. Niklaas : meer dan 500 wagens.

Tijdens de slotmeeting te St. Niklaas werd het woord gevoerd door Van der Elst, Wim Jorissen, Verniers en Goemans.

Bij dr Leo Wouters te Gent werden de ruiten ingegooid; begin van een terreurkampanje tegen de V.U., die maanden zou duren.

De Volksunie pakte uit met het schandaal der Hunters en Starfighters. In het parlement verdere tussenkomsten van onze verkozenen bij de begrotingen.

APRIL

Ook deze maand voortgezette aktie « Ieder zijn waarheid ». Op 4 april wisten Mattheyssens en Van Overstraeten in de hal van het B.R.T.-gebouw dir.-gen. Van den Busshe de bekentenis te ontlokken, dat de grote partijen hun veto tegen de V.U. hadden gesteld.

Op 21 april hield Antwerpen een grote tweedaagse, met inhuldiging van het sekretariaat, optocht door de stad en grootse slotvergadering waarop dr Leo Wouters bij zijn 60ste verjaardag werd gehuldigd.

In het parlement amendeerde Daniël Deconinck het ontwerp over de Muntschouwburg en ageerden onze volksvertegenwoordigers heftig tegen de ontwerpen op de ordehandhaving. In de kommissie van Openbare Werken werd het wetsvoorstel Van der Elst over de oorlogsschade aan « incivieken » besproken.

MEI

Terwijl Van den Boeynants de Volksunie achterna hinkte door een wetsvoorstel in te dienen betreffende het stemrecht vanaf 18 jaar en dan nog alleen bij gemeenteverkiezingen, hielden Deconinck en Van der Elst opgemerkte redevoeringen bij de begroting van Nationale Opvoeding en Kultuur.

De regering liet iets van haar plannen i.v.m. de nieuwe taalwetten doorschemeren; onmiddellijk volgde een motie van de V.U., motie die de inzet was van een maandenlange strijd in gans het Vlaamse land.

JUNI

Op 9 juni kwamen 7.500 Vlaams-nationalisten bijeen op de Landdag te Wemmel, waar Wim Jorissen het strijdparool « Neen Theo » afkondigde. Na de Landdag werd een geïmprovizeerde betoging gehouden : eerste anti-regeringsbetoging van een indrukwekkende reeks.

In het weekblad verscheen de oproep voor een strijdfonds; na enkele weken tijds zal het bedrag op de per oplopen tot een kwart miljoen. Op 19 juni belegde de V.U. een perskonferentie om de regeringplannen aan te klagen en haar eigen oplossingen bekend te maken.

Een eerste oplage van 500.000 pamfletten werd gedrukt. Duizenden affiche's werden over gans Vlaanderen verspreid. Op alle wegen stond «Neen Theo» gekalkt.

De V.U. publiceerde een motie tegen het afluisteren van telefoongesprekken, de huiszoekingen, de afgrendeling der randgemeenten, de nachtelijke kontrole op het verkeer.

Op 22 juni is de V.U. prezent in de woelige betoging te Wemmel. Op 29 juni stonden onze propagandisten met duizenden te Wezembeek-Oppem, om de dag daarna te Antwerpen in de zaal « Majestic » de meest dinamische V.U.-meeting uit de geschiedenis der partij bij te wonen.

In de namiddag, na het Zangfeest, trok de V.U. met duizenden en nog eens duizenden in een verboden optocht door Antwerpen en hield een meeting op de Groenplaats, waar Van der Elst en Jorissen spraken.

JULI

De strijd tegen de regeringsontwerpen en tegen Hertoginnedal bereikte zijn hoogtepunt. Onze propagandisten waren sinds weken dag en nacht in het getouw, doch gaven nog niet af.

Te Antwerpen werd Custers, bij de zgn. « eerste spadesteek voor de E-3 », overvloedig uitgejouwd.

Het (schijn-) ontslag der regering werd kort daarop gevolgd door het onterend diktat. De woede ontlaadde zich op talrijke plaatsen in Vlaanderen in heftige betogingen en incidenten. Te Kortrijk kwam het op de Markt tot hevige relletjes en werd een « bezoek » gebracht aan de huizen der stedelijke «roof-excellenties». Te Mechelen marsjeerden Jorissen en Renard aan het hoofd van een betoging, die eindigde in een veldslag in regel met de brandweer; het maneblussersmateriaal sneuvelde daarbij weinig eerbaar.

Het parlementair en gewoon verlof betekende een korte rustpauze na de weken van strijd. De V.U. kon terugzien op de hevigste kampanje die ze ooit had gevoerd; zij in ieder geval deed haar plicht.

AUGUSTUS

Te Aalst ontplofte in het Vlaams Huis « De Vriendschap » een bom, de zoveelste in een reeks.

Tijdens de Mars naar de kust, waaraan onze propagandisten en leden massaal deelnamen, kwam het tot incidenten en werden weerom bommen gegooid : hier lag de kiem van wat later de « teerkladderij van Oostende » zou worden genoemd.

SEPTEMBER

Op 1 september glipten honderden V.U.-betogers door het rijkswachtkordon dat rond de Voerstreek was opgesteld. In de voormiddag werd te 's Gravenvoeren een V.U.-meeting ingericht met o.m. Wim Jorissen als spreker. Gebruikelijke relletjes en aanhoudingen, maar het Waals offensief was gecounterd en de overheveling stond in het teken van de Vlaamse strijdvaardigheid.

Te Berlaar ontmoette Uilenspiegel op een nachtelijke tocht de relaiswagens van de T.V. en schilderde meteen in koeien van letters nog maar eens « Ieder zijn waarheid »-leuzen. De B.R.T. gaf het op en kondigde de verdwijning van het programma aan.

Op 29 september richtte de Oostvlaamse V.U. een grootse betoging in te Gent : 5.000 Vlaams-nationalisten stapten door de straten van de vechtstad. Vijf dagen voordien was ten huize Stassart het bommenarsenaal van de N.A.C. de lucht ingevlogen en verhinderde het toeval aldus een bloedbad tijdens de V.U.-betoging.

(vervolg op blz. 10)

V.U.-BETOGINGEN 1963 : de maanden juni en juli stonden volkomen in het teken van een hardnekkige en bittere strijd tegen de taalontwerpen der regering. Geïmprovizeerde betogingen, zoals hierboven te Antwerpen, werden door de V.U. in gans het Vlaamse land ingericht.

UIT DE ARCHIEVEN DER VLAAMSE BEWEGING

HET DAENSISME

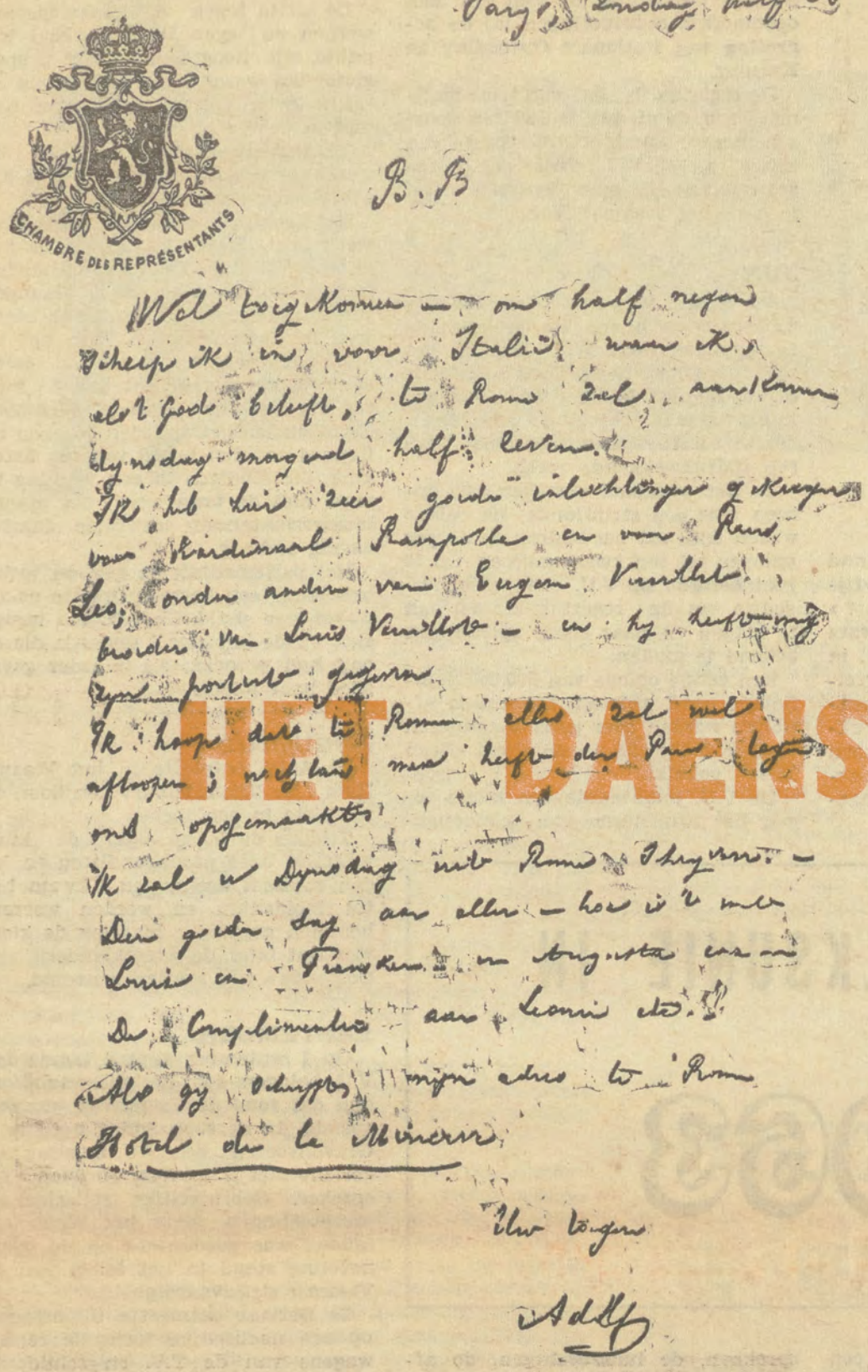

Paris, Dinsdag, half 6 's

B. Z.

Wel beste Kornel — een half uurtje
geleden ik in voor Italië, waar ik
als 't goed schikt, te Rome zal aankomen
Donderdag morgend half 11 uur.
Ik heb hier zeer goede uitvluchten gekregen
van Kardinaal Rampolla en van Rand
Leo, onder andere van Eugeen Vandeleene,
broeder van Louis Vandeleene — en hij heeft mij
zijne portefeuille gegeven
Ik hoop dat te Rome alles zal wel
afloopen; ik ben maar bezig den Paus te zien
ende opgemaakte
Ik zal u Donderdag uit Rome schrijven. —
Den goeden dag aan allen — hoe is 't met
Louis en Frans? en schrijft eens aan
de Compliments aan Louis etc.!
Als gij schrijft, mijn adres te Rome
Hôtel de la Minerve

Uw broer

Adolf

In 1864 werd de eerste Internationale gesticht. 1886 is het jaar der ernstige wanordelijkheden in Wallonië. In 1877 wordt een Vlaamse socialistische partij gesticht : Moyson en Cesar De Paepe zijn er de promotors van. In 1885 zou het Belgische socialisme zijn definitieve partijvorm krijgen in de « Belgische Werkliedenpartij ».

De sociale belangstelling van katholieke zijde bleef niet achter — zij miste echter het élan en de stuwkracht van het socialisme en volgde slechts schoorvoetend de ontwikkeling. Pas in 1891 verscheen « Rerum Novarum » — de eerste stem van officiële kerkelijke zijde over het sociale probleem.

Inmiddels had de sociale idee vorm gekregen in een revolutionaire, atheistische ideologie, in de mythe van de klassenstrijd en de ekonomische hervorming door het kollektivisme. De sociaalgezinden bij de katholieken botsten daarbij in hun schuchtere pogingen tot democratisering steeds op het verbond van kapitaal, klerus en koningdom, dat geen besef had van de diepe oorzaken en de onvermijdelijkheid der ontwikkeling en in zijn kortzichtigheid geloofde door dwangmaatregelen de vloed te kunnen stuiten.

De muur van onbegrip en hardnekkig conservatisme die elke sociale vooruitgang tegenhield, kon slechts doorbroken worden op de enige plaats, waar hij kwetsbaar was : op die der politiek.

In 1893 wordt de Christelijke Volkspartij gesticht in het arrondissement Aalst. Pieter Daens gaf er — naar zijn bewering — de grote stoot toe. Aan zijn broer Adolf werd opgedragen een programma uit te werken, dat gedrukt en verspreid werd.

In 1949 was het « Kommunistisch Manifest » van Marx en Engels verschenen. Hetzelfde jaar braken overal revoluties uit : zij hadden een meer nationaal, liberaal-getint karakter, doch de sociale inslag ervan viel niet te loochenen : een aantal volgelingen van Marx en de « Ligue des Communistes » vinden wij trouwens bij de woelingen in Duitsland terug.

De lezer zal wel begrijpen dat het onmogelijk is, binnen de beperkte ruimte van een artikel in een weekblad, het ontstaan en de ontwikkeling van het Daensisme en het leven van Priester Daens te schetsen. Wij moeten ons derhalve beperken tot een poging tot situering en het vermelden van enkele feiten.

De gebroeders Pieter en Adolf Daens kwamen uit een eenvoudig werkmansgezin uit het Aalst der negentiende eeuw; Adolf werd geboren in 1839. Hij liep school bij de Broeders der Christelijke Scholen, werd opgemerkt om zijn schranderheid en zijn schitterende resultaten en naar het College der Jezuïeten gestuurd. Na een noviciaat bij de Jezuïeten ging hij op 31-jarige leeftijd naar het seminarie in Gent en werd er priester gewijd in 1873. Hij was achtereenvolgens leraar te Turnhout, Oudenaarde en Dendermonde — met een korte onderbreking tijdens dewelke hij onderpastoor was te Kruishoutem en te St-Niklaas. Een tijdlang was hij ook privaatleraar.

Hoe priester Daens tot de sociale en politieke aktie kwam ? Vooreerst kende hij uit eigen ervaring de ellende en de verdrukking der arbeidersklasse Hij paarde daarenboven een sterk gevoel voor rechtvaardigheid en een diepe liefde voor de gewone volksmens aan een strijdbaar karakter. Zijn broeder Pieter gaf twee weekbladen uit : « Het Land van Aalst » en « De Werkman », waarin hij schreef en waarin geijverd werd voor sociale verbetering en een menswaardig bestaan voor de arbeider.

Maar er was meer : de sociale en politieke aktie van het Daensisme dient gezien te worden in het kader van die tijd en in het streven van een aantal katholieken om gelijke tred te houden met de ideëen van sociale ontvoogding. Een Mgr. Ketteler, een Kölping in Duitsland, een Mgr. Doutreloux in ons land, zagen dit in. Ook een groep jonge Franstaligen — Renkin, Carton de Wiart, o.a. — beseften de noodzaak van een democratische vernieuwing.

Inhuldiging van het Daensmonument te Aalst in 1957.

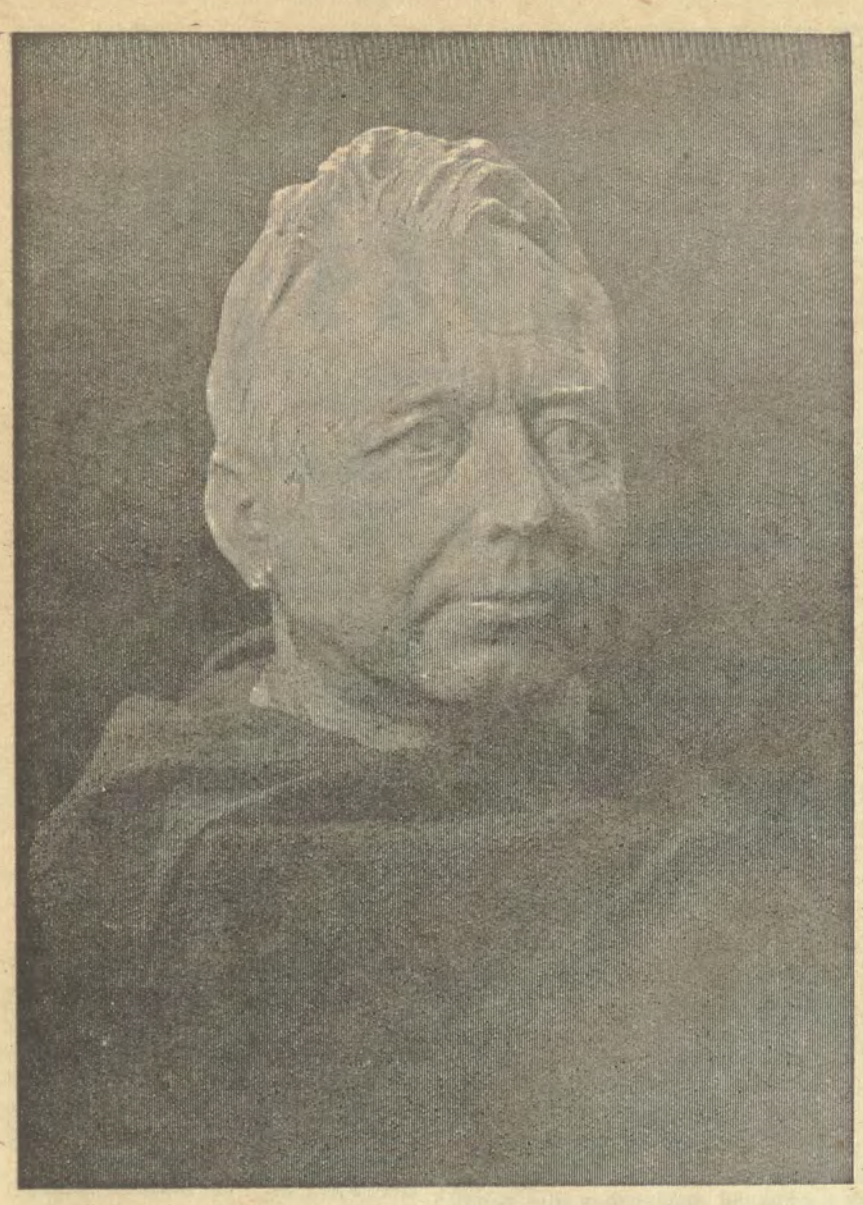

« SLAAF NOCH BEDELAAR MAG DE ARBEIDER ZIJN »

PRIESTER DAENS

« DE VIJAND VAN DE VLAMING HUIST IN EIGEN HART »

PIETER DAENS

Naar uit een aantal uitlatingen en gegevens blijkt, was de oorspronkelijke bedoeling slechts, een democratische vernieuwing in de bestaande katholieke partij uit te lokken en de partijstruktuur in die zin te wijzigen da ook de werklieden- en boerenbonden een stemhebbende fraktie zouden zijn.

Er gebeurde echter toen, wat ook later — mutatis mutandis — met Degrelle zou plaatsvinden : door de halsstarrige weigering en de stugheid der konservatieven werd de kloof alsmaar groter, zodat er geen andere weg opengelaten werd dan die van een eigen politieke formatie.

In het geval van Daens kwam daar nog bij, dat hij optrad in een arrondissement dat de aartskonservatief Woeste als zijn privaat jachtdomein beschouwde. Van die zijde waren geen toegevingen te verwachten : er bleef dus niets anders over dan de strijd aan te binden. Daens werd verkozen, maar reeds had Woeste zijn stukken opgesteld: de bisschop verbood Daens in het openbaar de mis te lezen, nadat Leopold II rechtstreeks tussen gekomen was.

Daens werd in 1895 naar Rome geroepen om er verslag uit te brengen over zijn aktiviteiten. Hij werd niet door de Paus ontvangen, maar de Belgische gezant had op bevel van Brussel Daens zo zwart mogelijk gemaakt. Tevoren had Woeste reeds een hatelijk en leugenachtig rapport aan de Paus doen voorleggen. De Paus had geen uitspraak gedaan; daarom zette Daens de strijd voort. Op 10 juli kwam een brief uit Rome waarin tot eendracht werd aangemaand. De bisschoppen, in een herderlijk schrijven, vermaanden de gelovigen de — vergeleken bij het socialisme toch zeer gematigde — beginselen van Rerum Novarum met voorzichtigheid te benaderen...

In 1895 moesten te Aalst gemeenteverkiezingen plaatsgrijpen, in 1896 algemene verkiezingen. De campagne tegen Daens, Fonteyne en de Volkspartij was zeer hatelijk. Daens werd verkozen, hoewel men niets had onverlet gelaten om hem te belasteren. Op het feest ter gelegenheid van het huwelijk van prinses Henriette vroeg Leopold II met luide stem aan Kardinaal Goossens, hoelang dat schandaal met die Daens nog ging duren. Hij liet trouwens Woeste nogmaals aandringen in Rome op een veroordeling.

Een ogenblik leek het of door de democratische eenheid, in de Belgische Volksbond, de conservatieve vesting der partij zou ingenomen worden. Maar Woeste waakte en ook in de Volksbond zelf kwam het tot een konflikt. De meeste Franstalige leiders — o.m. Renkin en Carton de Wiart — waren intellektuelen en hadden geen kontakt met het volk. Voor hen primeerde het behoud van de partij-eenheid, voor Daens het principe van de christelijke democratie. Dit leidde eensdeels tot een onderwerping van de Volksbond aan de partij, bij zoverre zelfs dat Renkin en Carton de Wiart later tegen het algemeen stemrecht stemden — en anderdeels was een volledige breuk met het Bisdom onvermijdelijk : de voorwaarden die gesteld werden voor Daens waren zo vernederend dat hij weigerde zich erbij neer te leggen. Hij betrad terug het politieke forum, kwam zelfs op met een kartellijst van liberalen, socialisten en kristen-demokraten, met het doel het algemeen stemrecht te bekomen. Op een vraag van ht bisdom om zich aan te bieden, antwoordde hij dat hij vroeger aan zijn mandaat verzaakt had en dat de belofte tot eerherstel toen niet gehouden werd. Daarop werd hem verboden het priesterkleed nog te dragen. In 1902 werd hij nog herkozen te Brussel, in 1905 kwam een formele afkeuring uit Rome van de priesters Daens en Fonteyne. In 1906 onderging de partij een nederlaag te Brussel, mede door het opkomen van de Vlaamse partij (met Josson en De Raet).

Daens' geestdrift en werkkracht was echter gebroken : hij was arm en vervolgd tot in zijn priesterschap en zijn geloof toe. Men had hem zijn liefde voor de armen en verdrukten nooit vergeven: een koning wiens morele gedrag allesbehalve onbesproken was, had het zelfs gewaagd bij kardinaal en paus aan te dringen op de vervolging van een eerlijk en sociaalvoelend priester, wiens enige fout het was geweest de vijanden van zijn volk — dezelfde anti-Vlaamse en anti-democratische machten van nu — te bestrijden.

Na de nederlaag van 1906 was Daens gebroken. Nog nam hij deel aan vergaderingen, schreef artikels. Begin 1907 werd hij ernstig ziek. Hij trok zich uit de partij-werking terug, wat aanleiding gaf tot heftige twisten, niet slechts in de partij maar in de eigen familie.

Op 14 juli 1907 stierf hij : hoewel hij zich als katholiek priester niets te verwijten had, werden hem de eerbetuigingen voor een priester bij de begrafenis geweigerd.

Niettegenstaande zijn verdwijnen van het politieke toneel, bleef het Daensisme niet zonder gevolgen. De triomf der konservatieven was inderdaad slechts van korte duur : de geschiedenis gaf Daens, en niet zijn vervolgers, gelijk.

Het Daensisme legde de nadruk op de sociale aktie : « Wij zijn een sociale, geen politieke partij » zei Daens zelf. Dit betekende niet, dat hij geen belangstelling zou gehad hebben voor de Vlaamse achteruitstelling, integendeel. De vijanden waren — en zijn nog steeds — dezelfde en dit inzicht moet reeds geleid hebben tot een latere verbreding van het front, in de richting der Vlaams-nationale opvattingen ,waarin de leuze der volksverheffing het sociale zowel als het kulturele, ekonomische en politieke aspekt omvat, in één samenvattende nationale visie. Symptomatisch daarbij is, dat juist het arrondissement waar het Daensisme ontstond en het sterkst was, ook nadien tot een der sterkste aktie-centra van het Vlaams-nationalisme uitgroeide.

Tenslotte weze het Daensisme een les voor alle Vlamingen : een voorbeeld van wat anti-Vlaamse machten achter de schermen bereiken kunnen — zelfs bij de Paus — door een partijdige anti-Vlaamse voorlichting, daarbij gedreven niet door hun bezorgdheid om geloof of eendracht, maar door hun enge banden met het unitair Belgisch kapitalisme en met een anti-Vlaamse en anti-demokratische dynastie. In de zaak van de sociale ontvoogding heeft niet Priester Daens zich vergist — maar wel het Episkopaat en het Vaticaan, dat zich steunde op partijdige voorlichting.

Het is goed dit niet te vergeten wanneer van die zijde rechtstreekse of onrechtstreeks uitspraak gedaan wordt, uitgelokt door of gebazeerd op informaties van hen, die de vijand zijn van ons zelfstandig volksbestaan.

J. Dierickx

Het illustratiemateriaal voor dit artikel werd ons bereidwillig in bruikleen gegeven door de heer Luc Delafortrie, auteur van twee Vlaamse Pockets over het Daensisme, die we ten sterkste bij onze lezers aanbevelen :

Priester Daens - Uit de mémoires der familie - 168 blz. geïll.

Pieter Daens - Uit de mémoires der familie - 165 blz. geïll.

Beide 25 F

Boven : priester Daens (borstbeeld door P.J. Bracke). Onder : Pieter Daens

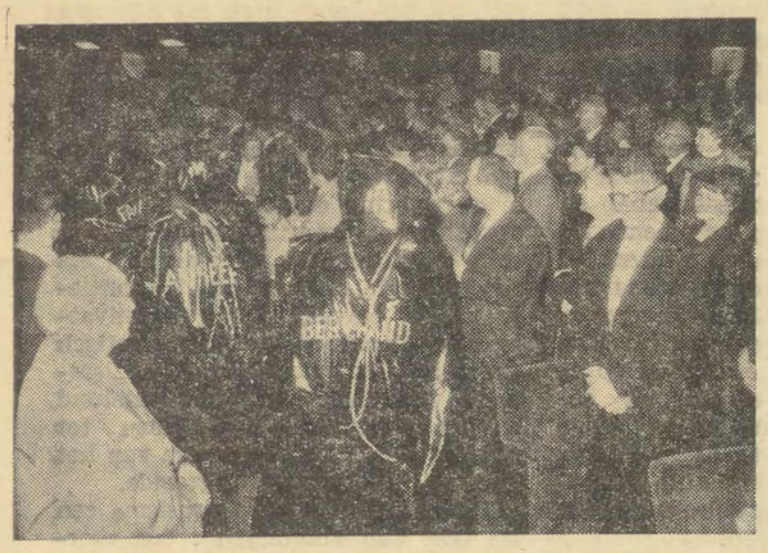

V.U.-BETOGINGEN : de grote volksvergadering op de voormiddag van het Zangfeest stond natuurlijk volkomen in het teken van de strijd tegen de taalontwerpen der regering. Een groep, die de elf « rovers-ministers » voorstelde, oogstte er heel wat succes en stapte ook in de namiddag mee op tijdens de verboden betoging te Antwerpen.

TV

● *Niet erg overtuigend was vorige week de reportage van Ludo Bekkers over « India, land van gisteren ». Het was wellicht de bedoeling ons de meest essentiële psichologische trekken te laten zien van dit eeuwenoud land. Deze voorbereidende reportage moest er voor zorgen dat we voldoende inzicht kregen in de door zoveel eeuwen geboetseerde ziel van de Indische mens, om zodoende beter te kunnen oordelen over wat Le Corbusier daar heeft rechtgezet. We geloven echter niet in de verhelderende werking van Ludo Bekker's reportage. Ze bleef daarvoor te veel aan de oppervlakte, raakte te weinig de kern van de godsdienstige overtuiging van de verschillende bevolkingsgroepen en zei zelfs helemaal niets over de praktische filozofie van elke dag waarmee de Indiër door het leven gaat.*

Daarom bereikte deze uitzending haar doel niet en was ze dus in zekere zin overbodig.

● *Op gevaar af heel wat mensen voor het hoofd te stoten, moeten we zeggen dat we niet gewonnen zijn voor het spektakel dat vorige week vrijdag in de Utrechtse Geesteskerk werd ten beste gegeven door Marion Williams and her Stars of Faith. De inleider heeft nochtans zeer zijn best gedaan om ons ervan te overtuigen dat de zwarte zangers en zangeressen geen « show in de kerk » brengen, maar telkens opnieuw bedwelmd worden door hun eigen zang. Marion Williams en haar kollega's hebben dat echter met zoveel geestdrift en stielkennis gedaan, dat wij persoonlijk in die val niet wensen te trappen.*

Ons heeft dat programma niet gewonnen voor de zaak van de gospels. We blijven het zien als een show in de kerk. « Walking up to Jesus », zingt ze, voor een volle kerk die alleen maar kijkt en luistert en op het einde losbreekt in een entouziast applaus. Neen, we geloven er niet in...

● *Een programma waarin we alleszins geloven, is de « Tijdscapsule ». Of de jeugd, waarvoor de uitzending eigenlijk bedoeld is, er evenzeer plezier aan beleefd als de groteren, weten we niet. Maar we stellen ons voor dat ook het jonge volkje er zijn gading in vindt.*

De vierde aflevering was alleszins goed verfilmd, tamelijk geestig van dialoog en vlot van scenario. Wat moet het jonge (en het oudere) volkje nog meer hebben ?

● *Met zijn zondagavond-show heeft Johnny Kraaykamp vorige week een vijftig minuten lange poging ondernomen om geestig te zijn. Spijtig voor hem en voor ons, is het evenzeer een vijftig minuten lange mislukking geworden.*

We weten zelfs niet wie het meest is tegengevallen. Op sommige ogenblikken hadden we de indruk dat de gastheer zijn gasten op alle terreinen in zoutloosheid aan het verslaan was. Maar wanneer dan een der gasten aan de beurt kwam, hadden we terug de neiging om van mening te veranderen.

Laat Johnny Kraaykamp scheerapparaten gaan verkopen, of Perzische tapijten, of om het even wat. Als hij maar geen dergelijke shows meer geeft !

● *« Exprmnl », het programma gewijd aan de IIIe Internationale Kompetitie voor Experimentele Films, heeft bij ons een zeer goede indruk nagelaten. Wat we te zien kregen aan pogingen om de filmtaal te vernieuwen, leek ons eerlijk genoeg en zelfs van voldoende artistiek gehalte om er wierook voor te branden. We hebben geen namen onthouden, noch van cineasten, noch van films, maar het grootste deel van de vertoonde inzendingen hebben ons overtuigd van het nut en de kwaliteiten van experimentele films.*

We kunnen ons natuurlijk vergissen, maar wat we gezien hebben leek ons zelfs heel wat eerlijker dan het overgrote deel van alle avant garde-richtingen in de schilderkunst. Maar vergissen of niet, we vonden « Exprmntl » de moeite waard !

● *Beweren dat het op Oudejaarsavond een schitterend jaareinde voor de Vlaamse T.V. is geworden, zou wat al te gortig zijn. We hebben helemaal niets tegen een operette, maar of een ingeblikt « Maske in Blau » nu het neusje van de eindejaarszalm is, durven we toch sterk betwijfelen. Gebrek aan fantazie ?*

De « Muziekparade » was er helemaal naast en leverde de proef op de som van de armoe en het gebrek aan talent in ons showwereldje. Willy Courteaux en Nand Baert zaten er bij, of ze gauw in 1963 nog wat centjes wilden verdienen en daarmee basta.

We zijn dan maar herhaaldelijk naar de N.T.S. gevlucht, waar ons een voortreffelijke kabaretkroniek door Wim Ibo werd gegeven en waar men toch besefte, dat klokslag 12 geen mens naar de T.V. kijkt en zeker niet naar een afschuwelijk « vast beeld » zoals bij de B.R.T. Kwart na twaalf kregen we dan boven de Moerdijk het programma « Kwart na 64 », geprezenteerd door de knapste en meest dinamische presentatrice die we in 1963 en omgeving aan het werk zagen.

Eindindruk 1963 : dan toch maar de N.T.S. !

Jvb.

DE VOLKSUNIE IN 1963

(vervolg van blz. 7)

OKTOBER

Inzet van de nieuwe abonnementenslag en van de strijd om Mol : moties en verhoogde propaganda-aktiviteit over het ganse Vlaamse land.

De V.U. leidde in heel Vlaanderen de voorbereidingen voor de federalistische betoging te Antwerpen; week na week werd de deelnemerslijst in het weekblad langer.

NOVEMBER

Voortgezette abonnementenslag, terwijl de Studiedienst de handen vol had met de voorbereiding van het partijkongres.

Op 10 november de reusachtige betoging te Antwerpen met overweldigende deelneming van gans de Volksunie.

In het Parlement werd de aktiviteit hervat en kwam dr Leo Wouters tussenbeide over Mol; eveneens over Mol publiceerden de V.U.-frakties een klinkende motie.

DECEMBER

Weer begon de begrotingsmolen in het Parlement te draaien. In de Senaat hield dr Roosens een opgemerkte tussenkomst. In de Kamer kwam Van der Elst tussenbeide bij Buitenlandse Zaken om o.m. de oprichting van een Hoge Raad voor de Nederlandse Kultuur te bepleiten. Dr Van Leemputten behandelde het ontwerp over de ziekenhuizen.

De abonnementenslag werd in vele arrondissementen met goed gevolg verder gevoerd.

Een schitterend V.U.-kongres besloot het strijdjaar. Onder de leiding van de Studiediensten van E. Slosse werden de sektievergaderingen degelijk voorbereid. De organisatie van Rudi Van der Paal en O. Renard was áf. Op de slotvergadering duidde Wim Jorissen de objektieven voor de e.k. maanden aan, terwijl Van der Elst in een fel opgemerkte rede de politieke toestand uiteenzette en het klimaat schetste, waarin de Vlaams-nationale strijd wordt gevoerd.

t.v.o.

WILLEM DE MEYER-CONCERTEN

De groots uitgebouwde Vlaamse volksconcerten die Willem De Meyer regelmatig voor de B.R.T. programmeert, genieten een weergaloos succes over gans het Vlaamse landsgedeelte en ook in Nederland. Tijdens deze concerten primeert de gedachte die zo sterk gebald door Cyriel Verschaeve werd geformuleerd: « Zingen kan van gezonde gedachte ook sterke krachten maken « !

De tendenz, die de Willem De Meyer - programma's inspireert, is er op gericht onze jeugd en ons volk weer Vlaams - nationaal te oriënteren : schoon in denken, trots op eigen kultuur, flink en gezond, voornaam en beschaafd op een hoger niveau.

Tijdens de eerstvolgende maanden worden volgende onderwerpen tijdens openbare concerten behandeld :

Dinsdag, 18 februari 1694 in de grote feestzaal van de Dierentuin te Antwerpen (20 uur tot 22 uur) : « Zingende soldaten zijn wij »!.

Medewerkers : Alice Van Walleghem, sopraan en Renaat Verbruggen.

Zeshonderd zingende soldaten van 9 verschillende militaire eenheden. De muziekkapellen van het 16de linieregiment en van de zeemacht.

Zaterdag, 16 mei 1964 in het grote studio IV van de B.R.T. te Brussel (20 uur tot 22 uur) : « Als moeder zong was alles goed ».

Medewerking van 350 knapen en meisjes en vooraanstaande solisten.

Zaterdag, 11 juli 1964 in het grote studio IV van de B.R.T. te Brussel (20 uur tot 22 uur) : « Zij loechen en staken de schouders op omdat ik hun klapte van Vlaanderen ».

Medewerking van 350 zangers behorende tot 6 grote Vlaamse gemengde koren en gekende solisten.

Voor gratis kaarten schrijve men : B.R.T., Flageyplein 18, Brussel.

DEZE WEEK OP UW SCHERM

■ ZONDAG

12.15 : Nieuwjaarsconcert — 13.30 : Skispringen. Rechtstreekse reportage uit Garmisch - Partenkirchen — 15.30 : Rijden en omzien — 16.15 : Televisum — 19.00 : Openbaar kunstbezit. Dulle Griet (Pieter Breughel) — 19.15 : Films voor de jeugd — 19.50 : De Weerman — 19.55 : Sport in 't kort — 20.00 : TV-nieuws — 20.20 : Speelfilm : Het Hazepad (The rabbit trap) : psychologische film van Philip Leacock met Ernest Borgnine, Bethil Leslie, David Brian en Kevin Corcoran. (Engelse versie met tweetalige onderschriften) — 21.35 : Playback — 22.25 : Tweede nieuwsuitzending.

■ MAANDAG

16.00 : De duivel van de 7e klas — 19.00 : Teletaalles : Engels — 19.30: Arena — 19.55 : Sport in 't kort — 20.00 : TV-nieuws — 20.20 : Bonanza : TV-Western — 21.10 : Film en Wetenschap — 21.55 : Première — 22.40 : Tweede nieuwsuitzending.

■ DINSDAG

17.00 : Ons Heelal — 17.30 : Baby groeit op : poppenfilm — 19.00 : Teletaalles : Frans — 19.25 : Tienerklanken — 19.50 : De Weerman — 19.55 : Sport in 't kort — 20.00 : TV-nieuws — 20.20 : Penelope — 21.00 : Het gezin Van Paemel : drama in vier bedrijven door Cyriel Buysse — 22.35 : Tweede nieuwsuitzending.

■ WOENSDAG

10.00 : Teletaalles : Frans — 10.25 : In de spiegel van de kunst — 10.55: Teletaalles : Engels — 17.00 : Jeugdprogramma — 17.45 : Schooltelevisie — 19.00 : De geschiedenis van een kampioen — 19.25 : Dierenrubriek : Alle vissen zwemmen — 19.55 : Sport in 't kort — 20.00 : TV-nieuws — 20.20 : Er kan altijd eentje bij : TV-feuilleton met Andrew Duggan en Peggy McCay (19e afl.) — 20.45 : Pro en Contra — 21.35 : Echo — 22.05 : Dick Powell stelt voor : De « Sea-witch » (34e afl.) — 22.35 : Tweede nieuwsuitzending.

■ DONDERDAG

13.30 : Skiën — 15.30 : Voor boer en tuinder — 16.00 : De Tijdscapsule — 16.20 : Klein, klein, kleutertje — 16.45 : Wien und wir im Walzertakt — 19.00 : Sport in 1963 — 19.55 : Sportuitslagen — 20.00 : TV-nieuws — 20.20 : Johnny Kraaykamp-show (programma van de Nederlandse televisie - KRO) — 21.10 : Festival — 21.55 : Sportweekend — 22.25 : Tweede nieuwsuitzending.

■ VRIJDAG

16.30 : De gestolen plannen : avonturenfilm — 19.00 : Tienerklanken — 19.25 : Zoeklicht — 19.50 : De Weerman — 19.55 : Sport in 't kort — 20.00 : TV-nieuws — 20.20 : 't Is maar een woord — 20.55 : Het jaar in beeld — 21.40 : Gershwin-melodieën — 22.10 : Tweede nieuwsuitzending.

■ ZATERDAG

16.30 : Henri Desgranges' nalatenschap — 18.55 : Maxi : film voor de jeugd — 19.35 : Tekenfilms voor jong en oud : De Flintstones — 20.00 : TV-nieuws — 20.15 : Nieuwjaarstoespraak van de heer Paul Vandenbussche, Directeur-Generaal — 20.25 : Het Circus Billy Smart. Voorstelling van een speciaal kerstprogramma — 21.25 : Openbare trekking van de Nationale Loterij — 21.45 : Maske in Blau : operette in zes taferelen van Fred Raymond — 23.15 : Ritme en vrolijkheid — 23.35 : Muziekparade : Oudejaarsavondprogramma.

Voor uw winterlektuur en geschenken, koopt boeken van uw eigen schrijvers ! Marcel Matthijs : « Onder de Toren ». De enige werkelijke repressieroman tot hiertoe in Vlaanderen geschreven. Het boek van de aangrijpende waarheid: 300 blz Ing. 115 F; geb. 145 F. « Wie kan dat begrijpen ? » Een van de belangrijkste psichologische romans van de moderne Vlaamse literatuur : 182 blz ing. 65 F; geb 110 F. Te bestellen bij de auteur, Oedelem Postrek. 43.67.52.

Tussen de twee wereldoorlogen verscheen van dr. Leo Picard het eerste deel van de « Geschiedenis van de Vlaamse en Groot-Nederlandse beweging », dat wij reeds lazen toen wij student waren. Enkele jaren geleden kwam het tweede deel uit en zopas heeft de uitgeverij Standaard-Boekhandel beide delen in pocket uitgegeven : drie bandjes tegen 25 F elk.
Bij alle allergie die sommigen voor de historie der Vlaamse beweging schijnen te vertonen, wagen wij het er toch op de Volksunie-lezers de uitgave dezer 75 F aan te bevelen : zij zijn het ruimschoots waard. En het zal niet aan het realisme van de partij schaden wanneer wij uit de geschiedenis leren waar onze zwakheden en onze fouten in het verleden lagen.

LEO PICARD

Een gedetailleerde bespreking van Picard's werk kunnen wij, gezien de plaatsruimte, niet brengen. Wij moeten ons derhalve beperken tot de algemene strekking en tot enkele — voor ons van belang zijnde — hoofdstukken die ook onze huidige standpunten direkt aanraken.

Wanneer de auteur in zijn inleiding zegt dat dit werk nuttig kan zijn bij de verdere konstruktie van ons flamingantisch verleden en bij het bepalen van onze houding tegenover de situatie van nu, dan beamen wij dat tenvolle.

Picard laat echter het bepalen dezer houding niet aan de lezer over, maar hij duidt ze zelf aan, spreekt oordelen uit en profetizeert zelfs.

En hier kunnen wij hem niet volgen.

Hij schreef onlangs een essay : « Van Vlaamse beweging naar sociale evolutie ».

Dit is ook de lijn die hij trekt en de oplossing waarvan hij droomt. Hij ziet in een Vlaams travaillisme niet alleen de oplossing voor de sociale gelijkheid, maar ook voor de nationale achteruitstelling, die hij herleidt tot een sociaal taalprobleem. Met dergelijke visie, waarbij het nationale probleem dat alle aspekten van het complekse volksleven omvat zou opgaan in en opgelost worden door aan één enkel (nl. het sociaal-ekonomische) een bevredigende oplossing te schenken, verengt hij de hele problematiek.

Picard acht zich, buiten de nationale ideologie staande, beter geplaatst tot een globale visie omdat hij de hele zaak « in de totaliteit der sociale strukturen » plaatst. Maar de sociale strukturen die hij bedoelt zijn beperkt : er zijn andere sociologische bindingen die hij voorbijgaat en die niettemin een beduidende invloed hebben op mensen en gebeurtenissen.

Een globale visie, een totaalbeeld, kan men slechts krijgen wanneer men zijn optiek niet begrensd tot één terrein van het complexe volksleven.

De bekende historicus Prof. Valentin schreef een prachtig essay over de gebondenheid van de historicus aan de tijdstendensen. Was de geschiedschrijving in de vorige eeuw hoofdzakelijk etatistisch, liberaal - nationalistisch (denken wij aan Pirenne), dan nemen nu de sociaal-ekonomische motieven een zeer grote plaats in bij de geschiedenis-beschouwing, bij zoverre dat andere motieven veronachtzaamd worden.

Dat Picard de aandacht vestigt op bepaalde tot op heden verwaarloosde sociaal - ekonomische aspekten van historische gebeurtenissen, is zeker een niet te onderschatten verdienste. Dat hij echter een beweging, die in essentie nationaal is en het hele leven van het volk omvat, een beweging die de opgang is van een volk naar zijn zelfstandigheid en eenheid, die een « wording tot natie » is, herleiden wil tot een taalprobleem ontstaan door sociaal - ekonomische faktoren, is een verenging van het blikveld. Flamingantisme is taalsocialisatie, zegt Picard en het franskiljonisme is een begeleiding verschijnsel van het kapitalisme. Op het eerste zicht lijkt dit misschien zo, maar er is ook een socialistisch franskiljonisme dat ons evenzeer in een nationale minderwaardigheidspositie duwt, die uiteindelijk ook tot sociale en ekonomische achteruitstelling leidt.

Picard kan zich niet over deze sociaal - ekonomische begrenzing heen verheffen : vandaar niet alleen zijn onbegrip voor en afwijzing van elke nationale ideologie maar ook van de nationale idee zelf, een idee die juist meer dan elk ander begeleidingsverschijnsel, de constante der Vlaamse beweging is vanaf Willems over Rodenbach tot het aktivisme en het politiek nationalisme.

Max Lamberty, die men alleszins niet kan verwijten dat hij de sociaal-ekonomische faktoren zou verwaarlozen (zonder daarbij aan historisch marxisme te doen), onderstreept in zijn « Filosofie der Vlaamse Beweging » de beslissende rol van de « flamingantische idee » bij de bewustwording van ons volk.

Picard's weigering om de effektieve aanwezigheid en de historische kracht dezer idee te erkennen leidt dan tot voor ons onaanvaardbare gevolgtrekkingen en simplifikaties.

Wij beperken ons tot enkele punten die rechtstreeks het politiek nationalisme van gisteren en heden raken.

Vooreerst : wat aktivisme, frontbeweging en kollaboratie betreft, blijft zijn weergave binnen de perken der historische objektiviteit. Picard erkent de waarde van het « aktivistisch avontuur », daarbij Wies Moens citerend : « in 't oude land sprong nieuwe drift omhoog ». Ook wat de kollaboratie betreft blijkt zijn oordeel en inzicht heel wat genuanceerder dan van Van Haegendoren in « Vlaamse beweging gisteren en nu ».

Over de kollaboratie zegt Picard dat, gezien de grote diversiteit van feiten en feitjes, moeilijk een historische konstruktie ervan te maken is.

In dit verband mogen wij er wel eens op wijzen dat nog niet zo lang geleden in « Dietsland - Europa » een zeer degelijke en gedetailleerde uiteenzetting verscheen over de onderscheidene drijfveren en geestesstromingen die tot de kollaboratie hebben geleid : deze uiteenzetting zou zeker als basis kunnen dienen voor een historische rekonstruktie. Hetzelfde geldt de voortreffelijke brochure « Het Tweede Aktivisme », die enkele maanden geleden verscheen.

Erger wordt het wanneer Picard het politiek en ideologisch nationalisme wil beoordelen zonder diens centrale idee en drijvende kracht te erkennen. Het vooroorlogs nationalisme in hoofdzaak te willen herleiden tot een verschijnsel teweeggebracht door de krisis van het parlementarisme is wel wat al te simplistisch, en het is daarenboven onjuist. Een andere simplifikatie is het gelijkstellen van korporatieve, fascistische of nationaal-socialistische ideëen met een kleinburgerlijk sociaal konservatisme, en hetzelfde geldt voor de beoordeling van de Oostfrontstrijders : de veelvuldigheid der beweegredenen kan niet samengevat worden onder een katoliek - konservatief etiket.

Dat er voor de oorlog inderdaad een negatief anti-marxisme aanwezig was in nationalistische rangen, dat de evolutie van een agrarische naar een industriële maatschappij een nationalisme, dat zich tot dan toe het sterkst als kultuurnationalisme had getoond, stelde voor een acuut probleem van ideologische aanpassing op sociaal - ekonomisch vlak : dit alles is onbetwistbaar juist.

Dit alles neemt niet weg dat de sociaal - progressieve standpunten met klem verdedigd werden. Dat het VNV bv. hierbij inspiratie zocht in het korporatisme van «Rerum Novarum» kan toch geen reden zijn om hier van kleinburgerlijk paternalisme te spreken : men accepteert wel de kristen-demokraten die zich op dezelfde ideëen beriepen. Of is sociaal progressisme identiek met het marxisme en zijn opvatting van de maatschappij?

Tegenover alle teoretische afweging van sociaal - ekonomische ideoligiëen staat het feit, dat op het Vlaamse platteland op vele plaatsen juist het nationalisme de enige werkelijke sociaalprogressieve oppositie was tegen de konservatieve heerschappij van baron, notaris of brouwer — en dat op een ogenblik dat de kristen-democraten hand in hand met de konservatieven gingen om een verouderd politiek klerikalisme te bestendigen.

Een derde vergissing — weer eens ingegeven door Picard's miskenning van de idee als centrale krachtbron in de wisselende uitzichten der beweging — ligt in de door de feiten tegengesproken profetie van het einde van het nationalisme. Picard stelt vast dat er van dit herstelde nationalisme geen invloed uitging, niettegenstaande opkomst en ondergang van allerhande groepjes en tijdschriften. Vooreerst moeten wij er op wijzen dat het onmiddellijk sukses van een groep of stroming — of het gebrek eraan — geen aanduiding is voor zijn historische betekenis. Het is juist in deze vaak gesmade «kringetjes van intellektuelen» dat de deesem werd bereid en de aktie ingezet voor de herrijzende Vlaamse beweging. Het radikaliseringsproces nam daar een teoretische maar ook praktische aanvang : wie zal de invloed onderschatten van de — door deze kleine groepjes bewerkte — radikalisering van Vlaamse manifestaties als Zangfeest en IJzerbedevaart? Het is ook dientengevolge dat de grote Vlaamse kultuurorganisaties een Vlaams - nationaal standpunt innamen en zo de doorbraak van het politiek nationalisme mogelijk maakten. Er is hier een wisselwerking geweest tussen kultureel en politiek nationalisme. Al te vaak wordt — ook door nationalisten — het ondankbare en met weinig sukses bekroonde werk der Vlaamse Concentratie te weinig naar waarde geschat. De historische betekenis van de opkomst der Vlaamse Concentratie kan vergeleken worden met de verkiezingsoverwinning in 1961 der Volksunie : het eerste feit betekent de doorbraak van een muur van angst en wanhoop, het scheppen van een uitgangsbasis voor de start; zonder het tweede feit zijn veel van de jongste gebeurtenissen niet verklaarbaar. Deze feiten zullen in historisch perspektief van meer belang blijken te zijn dan bv. de oprichting van het Harmel-Centrum.

Picard vindt echter in zijn schema geen plaats voor een door de kracht der idee (en niet door de sociale evolutie) teweeggebracht herrijzend politiek nationalisme : het is daarom dat hij deze feiten wel moet over het hoofd zien of ze minimaliseren, wat hij trouwens in de inleiding ook doet met het Waals nationalisme.

Picard's beklemtoning van de evolutie naar het sociale toe houdt echter voor ons nationalisten ook een zingerwijzing in. **Zij die de essentiele waarheden beklemtonen, in de macht der idee geloven en haar zien als verbindingsteken met verleden en toekomst, zijn even nodig in een beweging als diegenen die de kontakten met de sociale, ekonomische, kulturele en politieke werkelijkheid leggen. Het is een kwestie van aanleg en temperament; beiden zijn echter nodig in een beweging die het héle volk wil aanspreken.**

Picard's werk biedt een uitgebreid historisch overzicht — en inzicht — in situaties en gebeurtenssen die verder in het verleden liggen. Wat het nabije verleden betreft en de huidige situatie, hebben wij onze eigen visie, die met Picard's geschiedenisinterpretatie niet kan samenvallen, beklemtoond. Wat Picard schrijft is echter steeds puntig, tot nadenken stemmend of tot tegenspraak uitlokkend. Hij laat nergens onverschillig. Dit is de grote verdienste van dit werk, dat ook voor ons nationalisten van groot nut kan zijn, zo wij voor ogen houden wat Fr. Van der Elst destijds in « Vlaams-Nationalisme en Vlaamse Beweging » schreeef :
« De Vlaamse kwestie is een sociale, kulturele, ekonomische en politieke kwestie : zij is dat alles samen en nog meer : zij is een nationale kwestie. Wie dat ontkent en haar wil reduceren tot één van die aspekten, verminkt haar ».

J.D.

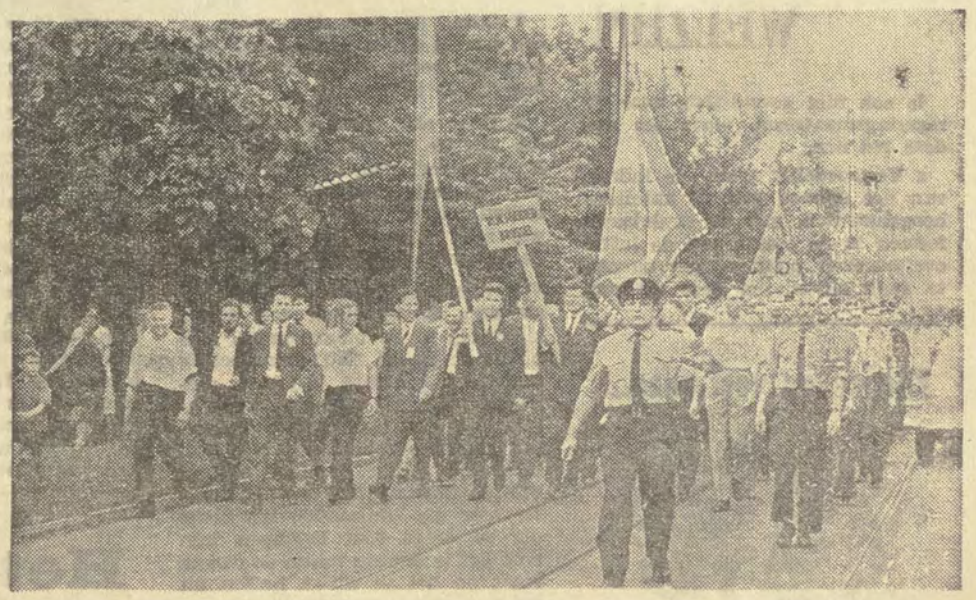

V.U.-BETOGINGEN 1963 : na de Landdag te Wemmel vormde zich een spontane beloging, voorbode van de grote beloging die het Aktiekomitee enkele dagen later in dezelfde gemeente zou inrichten.

PERSSPIEGEL

EINDEJAARS-STEMMING

« In de oude tegenheden gevangen », dichtte eens Henriette Roland Holst. Dit past wel op de pers van de laatste week van 1963. Waar we best beschaamd gezwegen hadden na al die jaren van rekordhouderij in de onmenselijkheid, hebben we nog maar eens een lekkere Belgische perspolemiek gekregen rond de kerstvrijlating van enkele oorlogsgevangenen « Petit pays, petits gens » zei Leopold II. Een Parijs satirisch blad zegt het hem na in verband met onze koppensnellerij.

Enkele degelijke beschouwingen bij het klassieke terugblikken in de pers op het voorbije jaar vullen de rest van onze persspiegel.

de rode vaan

hebben we soms al in gunstige zin kunnen citeren. We waren breeddenkend genoeg om het te doen. Laat ons dan nu toe, te struikelen over dergelijk kleinzielig stukje over de vrijlating van een viertal « levend begravenen » van de oorlog 1940-1944.

« J. Van de Wiele (alias : Jef Cognac) terug vrij.

Luidens zekere meldingen zijn maandag ll. J. Van de Wiele voormalig leider van « De Vlag », ter dood veroordeeld wegens kollaboratie met de vijand, alsmede nog drie delinkwenten uit de gevangenis van St Gillis ontslagen. Kerstgeschenk van de regering? »

I'm dreaming of a red Christmas. Ondergetekende behoort reeds tot een generatie die de oorlog vooral kent van lektuur en horen zeggen. In Cel 269 lazen we dat de kommunisten in 1944-45 « meer bloed eisten ». Wij kunnen dat situeren in ideologisch toegespitste tegenstellingen in die jaren.

Zou er nu in 1964 nog werkelijk ideologisch gevaar komen voor neo-fascisme van de kant van de levende wrakken met 20 jaar cel en zonder burgerrechten?

«Moet er nog bloed zijn?». Wij meenden dat op dit terrein de stem van de menselijkheid eindelijk zou kunnen weerklinken en dat alleen de beroepsresistensialisten nog zouden voortdoen met het eksploiteren van de sentimenten die in die jaren in het leven geroepen werden.

BURGER WELZIJN

Is ook niet geestdriftig over de regeringsmaatregel, maar om andere redenen.

« Vermoedelijk onder de indruk van het aanbod van de katolieke hoogstudenten, met de eindejaarsfeesten in de plaats van de luttel overgebleven politieke gevangenen te gaan zitten, om deze mensen, die reeds 19 jaar in de gevangenis verblijven, enkele dagen bij hun familie te gunnen, besloot minister Vermeylen, enkelen van hen — eindelijk! — in vrijheid te stellen. Het is een gebaar, dat men waardeert, doch dat rijkelijk te laat komt, althans van mensen, die zich ofwel kristenen ofwel humanisten noemen, doch die eerst een dergelijk aanbod moeten ontvangen, vooraleer ze de moed van hun overtuiging of hun zogenaamde overtuiging kunnen opbrengen. Men waardeert dit gebaar, maar men kan er de stellers van niet feliciteren.

We feliciteren in elk geval onze katolieke hoogstudenten, die eens te meer het voorbeeld en van kristelijke barmhartigheid en humanistische breeddenkendheid hebben gegeven, in de eerste plaats aan sommigen hunner geloofsgenoten en aan humanistische vrijdenkers, die alleen de mond vol hebben van hun beginselen, doch die voor het overige zeggen « Luister naar mijn woorden, zie niet naar mijn daden ».

LE CANARD ENCHAINE

Men moet regelmatig met buitenlanders, die onze toestanden leren kennen, kontakt nemen om vast te stellen aan hoeveel wij hier gewoon geraakt zijn en ons bijgevolg niet meer ergeren. Vol satirische afschuw gaf midden december dit Parijse weekblad een ontleding van ons « gerecht van tegerkoningen » uit de jaren na de oorlog.

« Amper 15 jaar geleden in een landje dat aan het onze grenst — een klein lief landje, dat zich er overigens kan op beroemen de doodstraf te hebben afgeschaft voor zaken van gemeen recht — sprak het militair gerecht nog van die onverbiddelijke vonnissen uit, de laatsten van de « uitzuivering » die het bevrijde Europa gekend heeft.

In dit land, sociaal ontwikkeld, zag men op een avond als de kroegjes vol kermisgewoel waren, autokars opduiken om « toeristen» te ronselen.

Op de flank van die bussen stond met krijt een bericht geschreven dat een zeldzaam « nachteinde » beloofde namelijk het fusilleren van X... ».

De Franse joernalist spreekt er verder zijn walg over uit en vraagt zich af hoe het mens-dier zo laag kan vallen. Wij dachten er aan terug als we na al die jaren nog proza lijk dat van de Rode Vaan, La Wallonie, en kommunikees van resistensialisten konden lezen. Geef ons het hart van die « naieve » Amerikanen die collecte houden én voor de weduwe van Oswald én voor de weduwe van de door hem vermoorde politieagent.

DE VLAAMSE OUDSTRIJDER

Plaatst de amnesties-eis naar een terrein dat inderdaad wel eens vergeten wordt en in feite het belangrijkste is.

« Onze eis om amnestie geldt die talrijke oudstrijders 14-18 die België gered hebben, maar die nu om hun vrije gedachtenuiting verstoken blijven van alle recht en wie zelfs 't karig pensioentje en de schamele rente ontstolen werd!

Wij eisen amnestie voor de oudstrijders en invaliden van 40-45; zij deden in de meidagen '40 hun plicht en België blijft hardvochtig ten hunne opzichte. Wij eisen amnestie voor de talrijke ambtenaren, die om een politieke daad nog altijd slachtoffer zijn van broodnijd achter de mom van 'n vals patriotisme. Wij eisen amnestie voor die duizenden idealisten die de enige fout begingen hun volk lief te hebben boven de dwang staat en het te willen heffen uit de poel van miskenning en verdrukking en die daarom nog altijd gebukt gaan onder de weëen en naweëen van onmenselijke veroordelingen. Wij eisen ook amnestie voor alle politieke bannelingen! Moge België halt zeggen aan zijn hartelooshеid en de bannelingen weer vrij in en uit laten voor zij van heimwee en kommer omkomen. »

Dit moet nu de grote eis worden. Vergeten we niet dat jaren na de vrijlating van de laatste gevangene van 1918 (nl. Borms in 1929), de grote kampagne voor amnestie onverminderd doorging.

HET SOCIAAL VERWEER

Vooraanstaand blad der zelfstandigen; had veel aandacht voor ons Kongres en de houding van onze partij t.o.v. de zelfstandigen.

« Te Brussel werd geen woord over de zelfstandigen gerept. Te Mechelen werd verklaard : «Wij zijn bekommerd om het welzijn van de gehele gemeenschap zo werknemers als zelfstandigen. Onze politiek moet vooral gericht zijn op de verdediging van de rechtmatige belangen van die bevolkingsgroepen, die hieraan de meeste behoeften hebben. Wij staan een ekonomische, sociale en fiskale politiek voor die de expansie van het klein en middelgroot bedrijf bevordert en de rechtmatige belangen van de zelfstandigen behartigt. »

Daar waar de Volksunie, die als een groeipartij kan worden beschouwd, tot nu toe nagelaten had op dit gebied duidelijk stelling te kiezen, werd dank zij het kongres van Mechelen datgene vastgesteld wat van deze partij door de zelfstandigen kan worden verwacht. Haar huidige kleine vertegenwoordiging in het parlement mag geen hinderpaal zijn om bij elke gelegenheid voor de rechtmatige eisen van de zelfstandigen uit te komen. »

DOORBRAAK

Het blad van de VVB was ook niet geestdriftig over wat anderzijds te Brussel (CVP-kongres) verteld werd over de grondwetsherziening.

« Moyersoen en P. Wigny hebben in hun verslag over de herziening van de grondwet ook gehandeld over wat zij « lapmiddelen » noemen, nl. het federalisme en de paritaire senaat. Van het federalisme wordt o.m gezegd dat « het er wezenlijk op neerkomt, dat de federale organen op paritaire grondslag zijn samengesteld »; dat « het weliswaar geslaagd is in andere landen, met een ander historisch verleden » maar dat « het in België daarentegen een element van ontbinding zou zijn. Er is bij mijn weten maar één man geweest op het CVP-kongres, die verklaard heeft dat deze argumenten tegen het federalisme niet overtuigend zijn, namelijk de heer De Velter (Oostende - Veurne - Diksmuide) Jammer dat hij er niet bijzegde waarom .Want er werd niet tienmaal maar honderdmaal geantwoord op die gemeenplaatsen. Slechts dit. De Belgische staat, zoals hij nu bestaat, is het eerste unitaire en centralistische experiment uit onze geschiedenis. Men kent de gevolgen. Werden onze gewesten niet gedurende een veel langere periode en op veel efficientere wijze bestuurd als een vereniging van streken of provinciën? Wat de paritaire samenstelling van de federale organen betreft — wij kunnen het bijna als niets anders dan als kwade trouw bestempelen dat de h. Moyersoen dit argument nog durft te gebruiken terwijl er hem reeds dikwijls en op persoonlijke wijze aan herinnerd werd, teksten in de hand, dat er geen sprake is in geen enkel federaal ingericht land en ook niet in onze voorstellen tot federalizering van het land, van pariteit in de top-organen. »

Het Volk

Bij het terugblikken op het jaar gingen de meeste kranten niet buiten de voorgetrokken sporen. Emiel Van Cauwelaert in « Het Volk » deed een poging om een diepgaande ontleding te houden van het politiek gebeuren dat ging en dat komen moet.

« De geschiedenis oordeelt langzaam en haar vonnis is moeilijk te voorspellen. Het zou echter niet verbazend zijn dat zij ons zal verwijten de wagen voor de paarden te hebben gespannen en de durf en het inzicht te hebben gemist om, na de afschaffing van de talentellingen en de vastlegging van de taalgrens, niet onmiddellijk de grote hervorming, de herziening van de Grondwet te hebben aangepakt. Misschien verloopt de grondwetsherziening beter dan iemand durft voorzien. Indien zij slechter verloopt, dan zal de ergernis over de tussentijdse taalwetten, die aan weerszijden de atmosfeer hebben vertroebeld, daar achteraf in ruime mate verantwoordelijk worden voor gesteld »

Een moedige stellingname, zij het dan in iets of wat sibillijnse woorden.

Wie de vroegere federalistische stellingnamen van EVC kent, kan er echter méér in steken.

DE BELLEMAN

Het ledenblad van het Davidsfonds hing in zijn laatste nummer van 1963 de kat de bel aan.

Het gaf in een sappig artikel onder de titel « Uit de naweëen geboren » een overzicht van de houding van het Davidsfonds en zijn « drukkingsgroepen » na het Kongres op 8 september. Getekend met de letters E.A. lijkt het wel te komen van iemand die als eerste bron kan fungeren en bijgevolg de moeite waard. Wij citeren :

« 8 september : het Davidsfonds houdt te Leuven zijn jaarlijks kongres. Schitterend geslaagd. Meer dan 1.000 aanwezigen. Overweldigende geestdrift.

9 september : de katolieke Vlaamse bladen brengen meestal uitvoerig verslag uit, lovend, naar ieders temperament en graad van Vlaamsgezindheid.

10 september : volle onweer over het hoofd van het DF. De partijpolitieke donder en bliksem is losgebroken. Ieder, en vnl. wie op het kongres niet was, brengt er zijn zegje over. Het DF' doet aan politiek! Op het kongres werd gewaagd van de noodzakelijke struktuurhervormingen om de Vlaamse kulturele homogeniteit te bereiken, om de Vlaamse kultuur te verdedigen tegen Brussels en Waals imperialisme. Een gelegenheidsspreker liet uit de volheid van zijn hart zijn overtuiging blijken, nl. dat naar zijn persoonlijke mening alleen federalisme, in een overigen sterk gecentralizeerd België ter zake van de gemeenschappelijke belangen, voor Vlaanderen de redding brengen kan, d.i. ons meester maken in eigen huis. Hij werd toegejuicht — en hoe! Horresco! Barbertje, het DF moet hangen! Het heeft in al zijn vorige kongressen zgn. politieke kwesties laten behandelen : taalgrensregeling, kulturele autonomie, zetelaanpassing, aanpassing van 's lands instellingen aan zijn dualiteit en noem maar op... maar thans pas «doet het aan politiek», want iemand heeft (als persoonlijke mening, wij herhalen het) federalisme aangeprezen wat (nog) niet in sommig partijenkraam te pas komt; dus... Wel is sinds het kongres 1961 bekend dat het DF geen standpunt inneemt ter zake van federalisme; dat werd herhaald op het kongres 1962 (en wordt in onderstaand manifest weer eens herhaald). Maar...

Men kan met de ellebogen tasten waar het in het opgeblazen geschrijf van de daaropvolgende dagen om gaat en... dat het opgemaakt spel is. Het Vlaams Aktiekomitee voor Brussel en Taalgrens, dat zich permitteert de jongste taalwetten niet perfekt te vinden en met een nieuwe mars de strijd voor hun verbetering wil inzetten, dat V.A.K. moet getroffen worden door een van zijn sterkste supporters te treffen : het DF. Dit moet uit het V.A.K. weg! Want dit mag niet « aan politiek doen » (d.i. niet ijveren voor de bevordering van de Vlaamse (kulturele) belangen, waarvoor het volgens zijn statuten bestaat). Dit mag ten allerhoogste boeken uitgegeven, « avonden » inrichten, het zgn. « verouderde en brave DF » zijn.

En het onweder houdt aan; er vallen onwaarheden en verdachtmakingen en andere « mooie » dingen uit de politieke en verpolitiekte lucht. »

Walter Luyten.

Miljoenen voor allen...

NATIONALE LOTERIJ

3B

G.BERGERS

Zocht voor U uit :
De schoonste herenregenmantels
de beste herenkonfektie
en maakt voor allen perfekt passen MAATWERK
in alle prijsklassen
doe tijdig uw keuze.
Sint Jansvliet 19
(Kleine tunnel)
Antwerpen
TEL. 33.91.65

DORTMUNDER
Thierbrauhof I
te Leuven
Alle zaterdagen en zondagen
Opper-Beieren-orkest
Stemming - plezier
Alle dagen 's middags en 's avonds beste keuken niet duur.
★
Vanaf 's morgens tot 's nachts koud buffet en koffie.
Bijzonder ingericht voor groepszeizen, scholen enz...
Parking voor honderden autobussen en auto's.
Alles prima verzorgd en goedkoop.
★
DORTMUNDER
Thierbrauhof II
Groenplaats 33 te Antwerpen
prima koud buffet.
Open dag en nacht.
Zalen voor vergaderingen enz...
Van nu af, Herman Segers, oude baas van Monopol Gent, aan de tapkraan.
★
DORT-BIERKELDER
Oude Markt 22 Leuven
Schoonste bierkelder van het land.
★
Niet vergeten dat men in de drie lokalen de echte Dortmunder Thierbrau drinkt, met de 2 Hertjes.

DORTMUNDER THIER-BRAU

Niet vergeten : weldra
Dort Thierbrauhof III
te Brussel.

SOCIAAL DIENSTBETOON

ANTWERPEN

ANTWERPEN
1ste maandag en 3de vrijdag, vanaf 20 uur, « Peter Benoit », Frankrijklei 8. Volksvert. R. Mattheyssens.
BEERZEL
Eerste en de 3de vrijdag v.d. maand 19-21 uur, Veldenstraat 1 : G. Van den Bosch.
BORNEM
Elke eerste zondag, van 11 tot 13 uur. Dhr Ward Rolus. « Ami », Grote Markt.
BOOM
2de maandag der maand, 20 uur - 21 uur bij Meulemans, Fr. De Schutterbaan 17. Volksvert. R. Mattheyssens.
DUFFEL
Elke donderdag van 16 tot 17 uur bij Van Loven, Kerkstraat. Dhr Ludo Sels.
GEEL
Elke vrijdag 18 uur - 20 uur. Waterstr. 31. Tel. 585.35. Dr Jur. Jo Belmans
Elke zondag 9 uur - 13 uur. Laarsveld 15, tel. 581.42. Dhr. J. Van den Plas.
LIER
3de maandag der maand, 21 uur - 22 uur. Café « De Hoorn », K. Albertstr. 8. Volksvert. R. Mattheyssens.
2de en 4de donderdag van de maand. Van 14 uur 45 tot 15 uur 15. Dhr Ludo Sels.
KONINIGSHOOIKT
1ste en 2de donderdag. Van 13 uur 30 tot 14 uur 30 bij Van den Wyngaert. Dorp. Dhr Ludo Sels.
MERKSEM
Iedere vierde woensdag van de maand te 20 uur in het lokaal « Tyl ».
MECHELEN
Tweede vrijdag van 20 tot 20 uur 30. « Guldenhuis », Veemarkt. Dhr Wim Jorissen.
3de maandag der maand. 19 uur 30 - 20 uur 30 Café « Opsinjoorke », Markt. Volksvert. R Mattheyssens.
TURNHOUT
4de maandag der maand, 19 uur - 20 uur. Café « Cambrinus », Grote Markt. Tel. 421.55. Volksvert. R. Mattheyssens.
Elke vrijdag 18 uur - 20 uur. Graatakker 142, tel. 421.05 Dhr J. Van Bruggen.

BRABANT

BAAL
2de dinsdag der maand, 21 uur - 21 uur 30. Bij Vos Gustaaf, Palingpotstr. 2. Dhr A. Segers en M. Pelgrims.

BOORTMEERBEEK :
2de dinsdag der maand, 19 uur 30-20 uur. Bij Geysemans Frans, Wespelaarbaan 32. Dhrn A. Segers en M. Pelgrims.

BRUSSEL-STAD
Elke woensdag 9 uur - 21 uur. Andere dagen op afspraak. Hoofdsekr., M. Lemonnierlaan 82, tel. 11.82.16. Dhr Sekretaris.

BRUSSEL-LAKEN
1ste en 3de maandag der maand, 19 uur - 21 uur. R. Neyberghlaan 188, tel. 26.64.51. Dhr R. Thiebaut.
1ste woensdag der maand. Steylstr. 115, tel. 25.50.94. Dhr J. De Berlanger.

BRUSSEL-MOLENBEEK
Elke laatste vrijdag der maand, vanaf 19 uur 30 « Chevalier Marin », Gemeenteplein 18. Dhr. E. Seré.
Elke dag op afspraak, Courtoisstraat 50-52. Dhr J. De Berlanger.

BRUSSEL-EVERE
Elke laatste vrijdag der maand, vanaf 19 uur 30. « Welkom », H. Conscienceiaan 162. Tel. 33.13.30. Dhr E. Torfs.

BRUSSEL-VORST
1ste maandag der maand, 19 uur - 21 uur. Vlaams Huis « De Ossewa », Bondgenotenstr. 307, tel. 74.69.05. Dhr M. Vanthournhout en H. Thuriaux.

HAACHT
2de maandag der maand, 21 uur - 21 uur 30. « De Wielewaal », Wespelaarstwg. 37. Dhr A. Segers en M. Pelgrims.

KEERBERGEN
2de dinsdag der maand, 20 uur - 20 uur 30. « Sportwereld », Putsebaan 51. Dhr A. Segers en M. Pelgrims.

HALLE - ST - KWINTENS - LENNIK (Kantons) :
Zich wenden tot de plaatselijke propagandisten.

LEUVEN
2de maandag der maand, 19 uur 30 - 20 uur. « Cristal », Parijsstr. 12. Volksvert. D. Deconinck
Elke dinsdag 20 uur - 22 uur. « Cristal ». Dhr F. Rens.
Elke zondag 11 uur 30 - 12 uur 30. « Cristal ». Dhr F. Rens.

MACHELEN
Dagelijks op afspraak. Van Obbergenstr. 16. tel. 51.32.20, dr V. Anciaux.

SCHEPDAAL
3de maandag der maand, 19 uur-20 uur. Café « In t Stropke », Station. Arch. L. Decoster.

ST MARTENS-BODEGEM
1ste donderdag der maand vanaf 20 uur. Lokaal Volksunie, Stationstr. 38. Volksvert. D. Deconinck.

TERVUREN
2de maandag der maand, 19 uur - 19 uur 30. « De Toekomst ». Hoornzeelstr. 6. Volksvert. D. Deconinck.

WESPELAAR
2de maandag der maand, 20 uur - 20 uur 30. « De Roos », Grote Baan. Dhr A. Segers en M. Pelgrims.

LIMBURG

HAMONT
Dagelijks, voormiddag. Pastoor Lemmensstr. 9, tel. 453.01. Dr L. Sempels.

HASSELT
4de vrijdag der maand, 15 uur - 15 uur 45 Hotel Warson, Stationsplein, Tel 011-236.64. Senator Diependaele.

MAASEIK
Elke donderdag, 19 uur 30 - 21 uur. Vleumerstr. 28. Tel. 612.26. Dhr A. Everts.

NEERPELT
4de vrijdag der maand, 14 uur 15-14 uur 45. Hotel Neuf, Stationsplein, tel. 011-426.77. Senator Diependaele.

NIEL-BIJ-AS
Elke dag op afspraak. Stationstr., tel. 570.63. Provincieraadsl. J. Degraeve.

NIEUWERKERKEN
Op tel. of schrift. afspraak. Prov. sekr. V.U., Diestweg 452, tel. 738.17. Ir Clem Colemont.

OVERPELT
Op afspraak. Dorpstraat 142. Dhr René Evers.

VOERSTREEK
Laatste woensdag der maand. 16 uur - 18 uur. « Hof De Voer ». 's Gravenvoeren. Ir Clem Colemont, drs. Joris Degraeve.

WATERSCHEI
Elke avond, behalve vrijdag, 19 uur - 21 uur. Em. Vandorenlaan 47, tel. 531.58. Dhr M. Adons, prov. sekr. Dienstbetoon.

ZONHOVEN
Dagelijks. Weierstr. 2, tel. 132.31. Dhr Alf. Jeurissen.

OOST-VLAANDEREN

AALST
1ste vrijdag der maand 20 uur - 20 uur 30. Herberg « De Vriendschap », Kerkstr. 9, tel. 053-261.50. Senator Dienpendaele.

BEVEREN-WAAS
1ste zaterdag der maand, 9 uur - 11 uur. Café « Royal », Markt 5, tel. 03-75.72.21. Dhr W. Van Remoorter.

DENDERHOUTEM
2de vrijdag der maand, 21 uur - 21 uur 30. Casino, Dorp. Tel. 054-337.58. Senator Diependaele.

DENDERLEEUW
2de vrijdag der maand, 19 uur - 19 uur 30. Herberg « De Klok », tel. 053-666.53. Senator Diependaele.

EREMBODEGEM-TERJ.
1ste vrijdag der maand, 18 uur 30-19 uur. « De Blauwvoet », Geeraardsbergsestwg. Senator Diependaele.

ERWETEGEM
Elke dag Ten huize na tel afspraak 09-70.05.25. Senator Diependaele.

GENT
Iedere dag, op telefonische afspraak, Krijgslaan 118. Tel. 09-22.39.42. Volksvert. L. Wouters.
1ste, 2de en 3de vrijdag der maand, vanaf 20 uur « Huis Roeland », Korte Kruisstr. 3, volksvert. Dr L. Wouters.

GERAARDSBERGEN
3de vrijdag der maand, 21 uur - 21 uur 30. Hotel « Geeraard ». Lessensestr. Tel. 054-420.73. Senator Diependaele.

IDDERGEM
Elke 2de vrijdag der maand, 18 uur 30 - 19 uur. Café Roxy, Hoogstr. 57. Senator Diependaele.

NEVELE
Elke 1ste zaterd. der maand, ten huize van Dr Wannijn. Volksvert. Dr L. Wouters.

KALLO
1ste vrijdag der maand, 20 uur - 22 uur. Fabriekstraat 45. Tel. 03-75.70.88. Dhr De Vooght.

KEMZEKE
Elke zaterdag, 9 uur - 11 uur. Voorraadstr. 43, tel. 03-71.72.82. Dhr. F. D'Hollander.

KWAREMONT
Elke zondag 10 uur - 12 uur. Ten huize, Dorp. Tel. 055-381.61. Dhr Gies Cosyns.

LEDE
1ste vrijdag der maand, 21 uur - 21 uur 30. « Reinaert », tel. 053-227.31. Senator Diependaele.

NEDERBRAKEL
3de vrijdag der maand, 20 uur - 20 uur 30. Café « Transvaal », Wielendaalstr., tel. 055-433.62. Senator Diependaele.

NINOVE
2de vrijdag der maand, 18 uur - 18 uur 30. « De Ster », Stationsplein, tel. 054-320.95. Senator Diependaele.

OUDENAARDE
3de vrijdag der maand, 18 uur - 19 uur. « In de Jambon », Markt. Tel. 055-319.50. Senator Diependaele.

STEKENE
Elke donderdag, 19 uur - 21 uur. Statiestr. 72, tel. 03-71.74.43. Dhr A. Heysen.
ST. NIKLAAS
Elke zaterdag, 9 uur - 11 uur. Raapstraat 93. Dhr E. Neels.
2de maandag der maand. Café « Stad Nantes ». Volksvert. Dr Wouters.

VELZEKE
Iedere dag, op telefonische afspraak. Tel. 09-70.08.32. Volksvert. R. Van Leemputten.

WELLE
2de vrijdag der maand, 20 uur - 20 uur 30. « Cambrinus », Dorp. Tel. 053-666.62. Senator Diependaele.

ZOTTEGEM
1ste maandag der maand, 16 uur - 17 uur. « St. Jorishof », Markt. Tel. 09-701052. Senator Diependaele.

WEST-VLAANDEREN

ASSEBROEK :
Elke dinsdag, 20 uur - 21 uur. Tuinstraat 6.

BLANKENBERGE
Elke maandag, woensdag en vrijdag, 19 uur - 19 uur 30. Groenestraat 45. Dhr C. de Coninck.

BRUGGE :
Elke zaterdag, 11 uur 30 - 12 uur. Lokaal Vlissinghe, Blekersstr. 2. Advokaat G. van In.

DIKSMUIDE
1ste maandag der maand, 18 uur - 20 uur. « Vlaams Huis », IJzerlaan 83. Tel. 051-507.49. Volksvert. L. Wouters.

1ste zaterdag der maand, 15 uur - 16 uur. « Vlaams Huis ». Dhr E. Lootens.
Elke zondag v.m., « Vlaams Huis ». Ir A. De Ganck.

GISTEL
Op afspraak. P. Bortierlaan 27, tel. 059-285.09.Dhr M. Zwaenepoel.

KOEKELARE
Op afspraak. Oostmeetstr. 56 A, tel. 051-580.31. Burgem. E. Lootens.

KNOKKE :
Elke zaterdag, 10 uur 30 - 11 uur 30. Lokaal « Vlaams huis », Elisabethl. 105. Dhrn C. de Coninck en P. Claeys.

KORTRIJK
1ste maandag der maand, 18 uur - 19 uur. « Vlaams Huis », Groeningestr. tel. 056-225.22. Senator Diependaele.

Iedere zaterdagvoormiddag, op afspraak. Steenstratelei 8, tel. 109.37. Dhr B. Van Maldergem.

NIEUWPOORT
Elke werkdag vanaf 18 uur. Canadalaan 9, tel. 058-231.37. Dhr L. Mertens.

OOSTENDE
Op afspraak, Wapenplein 9 (tel. 059 - 763.28) L. Van de Weghe.

ST-ANDRIES :
Elke zaterdag voormiddag. Lange Molenstraat 64. Dhr E. Maes.

ST KRUIS :
Elke weekdagavond (uitgenomen zaterdags). Vuurkruisenlaan 8. Dhr M. Leroy.

ST-MICHIELS :
1ste vrijdag der maand, 18 uur 30-19 uur 30. Rijselstraat 239.

WESTENDE
Alle werkdagen vanaf 16 uur. Koning Ridderdijk 19, tel. 059-202.68. Ir. O. Huyghebaert.

WEVELGEM
Iedere zaterdag en zondag op afspraak. Lauwestraat 124, tel. 420.70. Dhr Herwijn Vandenbulcke.

VOOR KENNISMAKING, HUWELIJK
Schrijf om kosteloze brochure, documentatie en lijsten naar
DE GELUKKIGE TOEKOMST
Postbus. 11, Deinze;
of naar :
Postbus. 381, Antwerpen;
of naar :
Postbus. 149, Gent;
of naar :
Postbus. 231 Brussel 1.
Het groot, ernstig oorspronkelijk Vlaams Huwelijkswerk van vertrouwen en welslagen voor iedereen !
De enige Beroepsinstelling voor huwelijksbemiddeling van gans onze Nederlands sprekende taalstreek
Dagelijks verschillende verlovingen.
Stipte geheimhouding.

VLAMINGEN !

Wim Maes blijft op de bres !

Ook in het zakenleven zult U ongetwijfeld als Vlaming handelen en de voorkeur geven aan een Vlaams-Nationalist.

Als beroepsmedewerker van de verzekeringsmaatschappijen

CONSTANTIA

biedt hij zijn diensten aan.

RAADPLEEG HEM VRIJBLIJVEND VOOR :

— Levensverzekering met belastingsvermindering.
— Brandverzekering met de nieuwste voorwaarden.
— Familiale verzekering met algehele dekking.
— Persoonlijke verzekering met uitgebreide waarborgen.
— Auto- en motoverzekering aan uiterst voordelige tarieven.

Verder ALLE verzekeringstakken : Wet - Burgerlijke Aansprakelijkheid - Sporten - Scheepvaart- en luchtvaartrisiko - enz.

Steeds ter beschikking :

WIM MAES, Grote Steenweg 165, Berchem-Antw. - Tel. (03) 39.92.06

Uitgave brosjuur studiedienst. Ten einde aan een dringende noodzaak te voldoen, heeft de studiedienst het plan opgevat een brosjuur uit te geven « Wat is en wat wil de Volksunie? ».

Deze zal zo dienen opgevat, dat zij massaal kan verspreid worden bij de arbeiders, bedienden en zelfstandigen.

Diegenen onder onze lezers, die menen interessante cijfergegevens te bezitten over de achterstand van de Vlamingen in dit land, kunnen deze overmaken aan E. Slosse, Elshoutbaan 25, Schoten. Zij gelieven tevens de bron op te geven waaruit deze cijfers werden gehaald.

ANTWERPEN

ANTWERPEN
Maandelijkse politieke studieavond.

(Eerste dinsdag van elke maand om 20 uur 30 in de bovenzaal van lokaal Peter Benoit, Frankrijklei 8.)

Op 7 januari spreekt Karel Dillen.

Mr. H. Schiltz geeft zijn maandelijkse ontleding der politieke aktualiteit.

Leden van alle V.U.-afdelingen welkom.

Ook simpatizanten, mits voorstelling aan het bestuur.

BORGERHOUT

Op maandag 6 januari 1964 heeft onze maandelijkse vergadering plaats in ons lokaal « De Nieuwe Carnot », Carnotstraat 60, Antwerpen te 20 uur 30.

Als gasten begroeten we ditmaal dhr Willem De Meyer en zijn Fientje.

Alle leden, abonnees en sympatisanten zijn hartelijk uitgenodigd.

KATELIJNE WAVER

De jonge afdeling van Sint Katelijne Waver vatte het waagstuk aan van een avondfeest met bal in te richten. Een talrijke schaar VU-simpatisanten was komen opdagen om dit initiatief te steunen. Wanneer bij de dorpsgenoten nog een zekere schuchterheid kan overwonnen worden, wordt een volgend feest een verzekerd succes. Van het arr. bestuur waren aanwezig O. Renard, Verschaeren, Bouwens, Van de Voorde. Voorzitter Carpentier kon in de loop van de avond ook algemeen sekretaris Wim Jorissen en een flinke Brabantse delegatie onder leiding van Bob Maes begroeten.

KONINGSHOOIKT

Zaterdagavond werd de afdeling, voorbereid door de vroegere werkgroep en door Maurits Alaers, boven de doopvont gehouden. De avond werd geopend door het in de gemeente goedgekende provincieraadslid Ludo Sels die in zijn direkte taal zeer gesmaakt werd door de aanwezigen. Wim Jorissen onderlijnde hoe door de plaatselijke afdeling de Vlaamse beweging bij onze mensen moet gebracht.

Dit langs de problemen die ze kennen en in een taal die ze verstaan, wat hij zelf in zijn rede toepaste. Kleurdias door Walter Luyten met kommentaar van E. Bouwens besloten deze stichtingsavond.

Het bestuur van deze afdeling ziet er als volgt uit :

Voorzitter : Ir Frans Van Bouwel, Misstraat 80.

Sekretaris : Jan Andries, Lierse Baan 111.

Propaganda : Jos Goris, Mechelbaan 19.

Penningmeester : Maria Huysmans, Misstraat 44.

Organisatie : Wilfried Van Bouwel Misstraat 80.

18 januari zelfde lokaal bestuu vergadering 20 uur 30.

LIER

Een van haar aangenaamste aktiviteiten in het gevulde jaarprogramma bracht de afdeling Lier op zaterdag 28 dezer met een zeer geslaagd Kerst- en Nieuwjaarsfeest.

Na enkele filmen en een gesmaakt optreden van de Schelmers zat een volle zaal kleuters en kinderen met spanning te wachten op de uitdeling der paketten.

Een werkje dat door kerstman Wim Jorissen met brede g'imlach werd opgeknapt.

Dank aan de milde gevers voor de ruime giften.

Voorzitter Bouwens bedankte de medewerkers van het feest waarna mooie kerstliederen werden uitgevoerd.

MECHELEN

In de Sint Katelijnezaal ging het Kerstfeest van het VNJ door. Een talrijke opkomst beloonde de werkers voor dit feest. Het geboden programma reikte ver uit boven de maat van dergelijke feesten. Na het briljante toneelstukje mocht bezieler Van Doninck de persoonlijke gelukwensen van arr. voorzitter Renard van de Volksunie in ontvangst nemen.

BRABANT

ANDERLECHT

De gemeente Anderlecht telt 93.700 inwoners. Volgens een statistisch onderzoek van de kiezerslijst heeft 60 % van de Anderlechtenaren het Nederlands als huistaal. De Volksunie wil een nieuw Vlaams offensief inuiden. Met dit doel werden er twee manifestaties gepland voor het voorjaar 1964. De afdeling doet een beroep op alle Vlaamsgezinden uit gans het arrondissement om door hun tegenwoordigheid een sukses te verzekeren.

Grote volksmeeting op vrijdag 17 januari 1964 te 20 uur. in de zaal Sint-Anna, St. Guidostraat 85. Anderlecht (tussen het Dapperheidsplein en het Astridpark).

Trams en autobussen : 22, 45, 46, 49, 56, 64, 76.

Sprekers : Dr Anciaux, Vanthournout en Mr Daniel Deconinck.

Vlaams volksbal op zaterdag 17 maart 1964. Zaal St. Anna.

Orkest : het Brussels amusementsorkest Peter Philips.

Deelname in de onkosten : slechts 25 F.

BRUSSEL

Op de vergadering van vrijdag 20 op het hoofdsekretariaat, werden belangrijke beslissingen getroffen, die de verdere uitbouw van de Volksunie in en rond Brussel moeten bevorderen. Naast de kontakten, die regelmatig moeten gelegd worden in het Brusselse en in het arr. Halle-Vilvoorde tussen de afdelingen, zal het arrondissementsbestuur elke derde donderdag der maand samenkomen om de werking van beide werkgroepen te volgen en alzo de door het hoofdbestuur opgelegde opdrachten te kunnen uitvoeren.

Penningmeesterschap.

Een veertiental afdelingen blijken gebruik te maken van de gelegenheid, welke de aan elke afdeling bezorgde steunkaarten bieden om de plaatselijke werking en ook de algemene werking te financieren. De andere afdelingen gelieven op hun komende bestuursvergadering hun penningmeester te vragen dat hij deze werking zou op dreef helpen. 50 % van het bedrag der verkochte steunkaarten dient regelmatig gestort op Prk 86.54.50 van Volksunie Arrondissement Brussel. Belangrijke initiatieven kunnen enkel genomen worden, indien regelmatig op die postrekening gestort wordt.

HAREN

Onze aktie ten voordele van Haren, die er niet alleen in bestond om in de voorbije zomer tweemaal ons blad en speciale pamfletten in de bus te steken, maar ook in een reeks artikels en moties over de verwaarlozing van Haren, werd reeds met sukses bekroond. De stof- en keienstraat « Tryenincxstraat » zal eindelijk het uitzicht van Romeinse heirbaan verliezen en verbeterd worden. Als de Volksunie bij de komende gemeenteverkiezingen een aanval zal inzetten tgen het Brusselse stadhuis, dan weten « die van Haren » aan wie ze die verbetering te danken hebben.

MOLENBEEK

Op 27-12 had in de vergaderzaal te Molenbeek de maandelijkse kantonnale vergadering plaats.

Onder het voorzitterschap van Deberlanger werd een bilan opgemaakt van het afgelopen jaar dat zeer vruchtbaar is geweest voor onze afdelingen.

De kant. gevol. wenste bijzonder de afd. Jette geluk met haar werking en vermelde dat, als het gemeentebestuur een van de weinigen is die de adm. tweetaligheid heeft gestemd, dit wel aan de werking te danken is der afdeling.

Hierna werd Ganshoren-Koekelberg ertoe aangezet om de werking te concentreren op de gemeenteverkiezingen.

Een strijdplan voor 1964 werd vooropgezet.

Door de voorzitter der afd. Molenbeek werd melding gemaakt van het ontslag als secretaris van de heer De Schyeteneer (aanwezig) wegens familiale redenen. Hij wenst echter als raadslid in het bestuur te blijven.

De heer Van Nieuwenborre werd als voorlopige secr. aangesteld.

Elke afdeling werd in het bezit gesteld van adreslijsten zodat de maand januari de maand zal worden van de huisbezoeken.

Hierna werd een bespreking gewijd aan het plaatselijk blad « Onze Stem ».

STEENOKKERZEEL

De laatste werftocht van 1963 bracht de Brusselse propagandistenploeg in Steenokkerzeel. Buiten één heerschap, dat in ons erfgenamen zag van SS-ers, maar dat vergat dat tot onze ploeg o.a. een weerstander behoorde, bood Steenokkerzeel ook deze keer een zeer welwillend onthaal.

SINT-STEVENS-WOLUWE

De ronde door het kanton Zaventem wordt op zondag 5 januari 1964 in Sint-Stevens-Woluwe voortgezet. Ook bij deze tocht met ons blad wordt gerekend op medewerkers uit de afdelingen.

Bijeenkomst : te 9 uur achter de KVS, te 9 uur 15 rechtover de Boudewijnkazerne (Schaarbeek) of te 9 uur 30 aan de kerk van Sint-Stevens-Woluwe.

LIMBURG

We menen dat het nuttig is, een bondig jaaroverzicht te geven van hetgeen in Limburg verwezenlijkt is geworden.

In de eerste plaats moeten we hulde brengen aan onze trouwe en actieve kaderleden die, ondanks vele moeilijkheden, erin geslaagd zijn de partij een flinke stap vooruit te helpen.

Hun activiteit was vooral toegespitst op het aanwerven van nieuwe abonnementen. Globaal uitgedrukt steeg het abonnementenaantal met 30 %. De ledenslag kende een aanwinst van ongeveer 40 %. Toch moeten we er aan toevoegen dat we in de loop van 1964 een nog belangrijker aanwinst verwachten. Dit ligt trouwens reeds vast in ons schema van organisatie en uitbouw. We hopen dat de kaderleden niet op hun lauweren zullen gaan rusten en een uiterste inspanning zullen doen om nog meer mensen actief in de propaganda te betrekken.

Het aantal afdelingen benadert dertig, wat dit jaar zou moeten kunnen verdubbeld worden.

Anderzijds heeft de propagandaafdeling grote inspanningen geleverd inzake verspreiding van foldertjes, proefnummers en propagandadruksels. Bovendien werden een hele reeks kolportages gehouden.

Vergeten we niet de talrijke voorlichtingsvergaderingen die zowat overal in de provincie werden ingericht. Ook kulturele avonden met bekwame sprekers kenden een buitengewoon succes.

Limburg leverde voor het eerst een groot deel betogers voor de mars naar Antwerpen. Dit was in hoofdzaak het werk van de Volksunie.

Was de financiële steun ditmaal heel wat minder, dan zijn we er van overtuigd dat 1964 dit ruimschoots zal goedmaken.

Vermelden we nog de voortreffelijke tussenkomsten op de provincieraadszittingen van onze prov. voorzitter Drs. Degraeve, waarvan de traditionele pers natuurlijk geen melding durft maken.

Ik wil dit beknopt overzicht beeindigen met de wens dat alle kaderleden met nieuwe moed zullen aan het werk gaan, bezield met de vaste wil een nog grotere groei te verwezenlijken in 1964.

C.C.

LANAKEN

De hernieuwing van de leden voor het jaar 1964 is reeds voor een groot deel beëindigd.

Zeer verheugend is het feit dat geen enkel lidmaatschapskaart tot heden geweigerd werd, wat een gunstig voorteken is voor de verdere uitbouw.

GENK

De afdeling hield verleden zondag haar maandelijkse vergadering. Een reeks nieuwe initiatieven werd ter uitvoering voorgelegd en goedgekeurd.

OOST-VLAANDEREN

DENDERLEEUW

Beweging van het ledental gedurende het voorbije jaar : netto aanwinst : 32. Netto aanwinst van het aantal abonnementen : 11.

Goed nieuws voor de jeugd

Sinds een paar weken is het heem « Klokhuis » van Ninove naar Denderleeuw overgebracht.

Alle kinderen van de ouderdom van 7 jaar af worden verwacht. Zij krijgen er scholing en vermaken er zich in een zuiver Vlaamsnationale geest. Alle Vlaamsgezinden van Denderleeuw en omgeving en zeker de leden van de Volksunie sturen hun kinderen naar deze Blauwvoetburcht!

Dienst voor jongens op zaterdagnamiddag. Voor meisjes 's zondagsnamiddags.

De toekomst van het Vlaamsnationalisme ligt bij de jeugd! Daarom : maak de jeugdbeweging sterk.

ZOEKERTJES

Voor inlassen en antwoorden op zoekertjes één adres : algemeen sekretariaat M. Lemonnierlaan 82 Brussel, tel. 11.82.16.

5 F per lijn, minimum vier lijnen.

Geen pijnlijke voeten meer : gediplom. voetverzorger komt bij U aan huis (Antwerpen en omliggende). Voor afspraak tel. 03-38.20.59.

112

Gezocht : gemeubelde kamer, centrum Brussel. Ruim, met het nodige komfort.

Schrijven kantoor blad.

117

Vlaamse jg. man 34 j. uit arbeidersmidden, bemiddeld, wenst kennis voor huwelijk met vlaams. meisje of beproefde weduwe, zonder kinderen ook uit arbeidersst. Geen agentschappen. Schrijven kantoor blad.

118

Geh. heer 36 j. vlot spaans en duits, kommerciel noties van boekhoud. en ook in bouwbedrijf niet onkundig bezit eigen wagen zoekt passende betrekking. Schrijven kantoor blad

119

Vooruitstrevende en ontwikkelde vrouw zoekt gerantschap in Gent of randgemeenten. Eventuele aanbrenger wordt beloond. Schrijven kantoor blad.

120

Jongeman 39 j. Gewezen oostfronter, werkman, verlangt kennismaking voor huw. met Vl. meisje 30 tot 50 j. Schrijven kantoor blad.

121

Het heem bevindt zich langs de Thontlaan en bereikt men langs het wegeltje tussen de huizen 42 en 44.

LEDE

Dansfeest.

Op zaterdag 11 januari nodigt de afdeling Lede alle Volksunieleden van het arrondissement uit op haar groot dansfeest in de zaal « Reinaert », Kasteeldreef 55. Speelt voor ons : het orkest Staf Williams. Eerste dans te 21 uur. Deelname in de onkosten : 50 F.

Kaarten te verkrijgen in het lokaal « Reinaert », bij de bestuursleden of door overschrijving op per nr 91.4j.64 van Willy Cobbaut, Bellaertstraat 93, Lede. Voorbehouden van plaatsen : zelfde adres.

Iedereen hartelijk welkom!

Voordracht.

Op vrijdag 10 januari te 20 uur in het lokaal « Reinaert » : voordrachtavond ingericht door de Vlaamse Klub. Spreker : Z.E.P. Brauns sj., met als onderwerp : « Vlaamse en sociale beweging, bijbels gezien ».

WETTEREN

Alle leden werden verzocht, aanwezig te zijn op de studieavond op 4 januari e.k. in het Vlaams huis « De Reuzen ».

Onderwerp : De gemeenteverkiezingen.

Uit ieder huisgezin wordt minstens een lid verwacht!

WEST-VLAANDEREN

IEPER

De leden van de V.U. die tot op heden nog altijd verwaarloosd hebben hun lidgeld te betalen, gelieven dit onverwijld te doen bij de sekretaris.

Daar de abonnementen- en ledenwerving volop bezig is, sporen wij de leden aan nieuwe abonnementen en leden te werven voor 1964. Ieder goed lid moet een propagandist zijn en moet zich inzetten om de V.U. vooruit te helpen. Indien allen willen medewerken moeten we tegen einde 1964 niet meer tenonder doen voor gelijk welk arrondissement. Alles hangt af van uw goede wil en werking.

Bij het begin van het nieuwe jaar aanzien wij het als een plicht u het beste te wensen voor 1964.

Gij van uw kant hebt ook de plicht dit jaar vruchtbaar te maken voor de Volksunie, want de Volksunie alleen kan Vlaanderen uit het slop helpen.

POPERINGE

V.O.S.-B.V.O.S.

Zaterdag 28 december ll. was onze onlangs heringerichte afdeling in feest. Een vijftigtal leden hadden eraan gehouden aan de feesttafel te komen aanzitten.

Er werd een prachtige tombola gehouden onder de aanwezigen.

Waarlijk een vooroorlogs V.O.S.-senfeest!

Jef, u hebt er een handje van weg om een Vlaams oudstrijdersfeest in te richten en de afwezigen jaloers te maken. Ook de andere bestuursleden en medewerkers dienen gelukgewenst.

Nu we in onze afdeling V.O.S. - B.V.O.S. met een honderdtal leden staan in een paar maand tijd, moeten we in 1964 naar de tweehonderd.

Het is niet alleen het werk van het bestuur maar van alle leden, onze afdeling uit te bouwen tot wat ze voor de oorlog was.

SARDINIE

Land der toekomst met 10 m. zon per jaar. Koop nu uw grond nog voordelig. Bouwen kost er 50% goedkoper.

Ekstra steun van Staat. Reeds twee Vl. hotels in opbouw. Onze reisagents. wachten op uw hotl of villa voor bvolk.. Zeer voordelige belegging. Inichtingen : kantoor blad.

ANTWERPEN

ANTWERPEN

Jong-Vlaamse Studentengemeenschap J.V.S.G.
1961-1964.
Driejarig bestaan.

15 uur : Akademische zitting in de feestzaal van de V.T.B., St. Jacobsmarkt 45, Antwerpen.

Zullen het woord voeren : Paul Daels, voorzitter V.V.B.; Wilfried Martens, hoofdbestuurslid V.V.B.; Bruno Goffin, ondervoorzitter J.V.S.G.; Rudi Degryse, algemeen sekretaris J.V.S.G.; Hugo Haazen, voorzitter gouw Brabant J.V.S.G.

18 uur : Receptie voor de genodigden.

20 uur : Groot bal in de zaal « Sas », Quellinstraat, Antwerpen, met de gekende Dixieland Band.

Uitnodigingen voor de akademische zitting en inkomkaarten voor het bal zijn te bekomen op het algemeen sekretariaat, Vlaams Huis « Peter Benoit », Frankrijklei 8, Antwerpen, tel. (03) 32.47.35.

Uren van het sekretariaat : 12 tot 13 uur 15 iedere werkdag. 19 uur 30 tot 20 uur iedere werkdag, 14 uur tot 19 uur 's zaterdags.

ANTWERPEN ZUID-KIEL

Het Sinte-klaasfeest van zaterdag 7 december is uitgegroeid tot een succes voor onze jonge onderafdeling. We mochten ons verheugen in de aanwezigheid van mevrouw Roosens, echtgenote van de senator.

Dertig kinderen werden vergast op chocolademelk met koeken, waarna de heer De Jonck een gesmaakte poppenkastvoorstelling gaf.

Het grootste succes ging echter naar Sinterklaas en zijn knecht.

In een korte toespraak tot de kinderen en hun ouders bewees de Sint beter op de hoogte te zijn van de toestanden in Vlaanderen dan onze huidige Paus. De pakjes die hij voor de kinderen had meegebracht, mochten er qua volume en waarde ook zijn, zodat allen na een daverende Vlaamse Leeuw in de beste stemming afscheid namen.

Het bestuur dankt nogmaals alle medewerkers voor hun grote toewijding. We danken eveneens de verschillende firmas en de talrijke personen die door hun milde financiële steun de onmisbare basis tot dit feestje hebben gelegd.

EKEREN

Sociale organisaties.

Wij wijzen nogmaals op het groot nut, in onze strijd, van de Vlaams - nationale sociale instellingen.

Arbeiders en bedienden voor wie « Vlaanderen eerst » geldt, breken met de kleur-syndicaten en sluiten aan bij het A.V.V. (Algemeen Vlaams Vakverbond).

Alle inlichtingen desbetreffend zijn te verkrijgen bij Leo Van Boven, Groot Hagelkruis 134, die zich hiertoe te uwer beschikking houdt iedere maandag van 19 uur tot 20 uur.

Het is 'n zelfde Vlaamse plicht lid te worden van de Vlaamse Ziekenkas.

Afdelingsleven.

Voor al wat de afdeling betreft en alle inlichtingen betreffende de partij en onze actie in het algemeen wenden belangstellenden zich tot : Piet Volant, voorzitter, Willy Staeslei 79 (Mariaburg).

MERKSEM

Abonnementen.

Wij doen een beroep op al onze leden en medewerkers om door het bewerken van familieleden en kennissen mede te helpen bij het werven van nieuwe abonnementen.

NIJLEN

De kolportageploeg van Nijlen, als immer trouw op post, verkocht tijdens de propagandatocht te Katelijne-Waver op minder dan twee uur een tachtigtal nummers. De grote uitgestrektheid van de gemeente was nochtans een handikap.

BRABANT

ANDERLECHT

In januari zal een grote voorlichtingsvergadering genouden worden over het Volksunieprogramma, uitgestippeld door het Kongres 1964, en over het probleem Brussel. Als sprekers worden gevraagd Dr Anciaux en volksvert. Daniel Deconinck. In maart of april volgt dan het groot volksbal met Peter Philips. Zaal voor de beide acties : « Sint Anna » in de St. Guidonstraat (tussen het Dapperheidsplein en het Astridpark).

BRUSSEL (ARR.)

Donderdag 6 februari, donderdag 5 maart en donderdag 14 mei 1964, telkens te 20 uur in het lokaal « Luxor », Paviljoenstraat 56 te Schaarbeek, wordt door de Schaarbeekse Kultuur- en Studiekring een vergadering belegd, waarop gekende sprekers zullen handelen over aktuele problemen.

Zaterdag 8 februari te 20 uur zorgen de afdelingen Vilvoorde en Machelen voor een schitterend arrondissementeel bal in de zaal «De Witte Leeuw» te Vilvoorde.

Zondag 23 februari te Dworp beleggen de arrondissementen Brussel en Leuven hun arrondissementele kaderdag.

Zaterdag 4 april geeft de afdeling Schaarbeek haar jaarlijks gezellig samenzijn.

De afdelingen gelieven bij het opmaken van hun winterprogramma met deze vastgelegde datums rekening te houden.

BOORTMEERBEEK

De voorlichtingsvergadering kende een flinke opkomst ondanks het slechte winterweer. De arrond. voorz. Marc Pelgrims belichtte de mobiliteit en het federalisme. Dr Vic Anciaux, provinciaal voorzitter, handelde over het federalisme en gaf een zeer gedokumenteerde uiteenzetting waaruit duidelijk bleek dat federalisme de oplossing is. Tot slot beweerde Dr Leo Wouters dat beide voorgaande sprekers alles reeds zo klaar gemaakt hadden dat hij moeilijk nog wat kon bijvoegen; maar met zijn gewone flegma en de talrijke anekdoten wist hij het ons toch nog duidelijker aan te tonen. Dhr Segers die de vergadering voorzat en het openingswoord sprak, dankte sprekers en publiek waarna hij het debat inleidde. Hieruit bleek dat de aanwezigen intens meeleven met alle Vlaamse vraagstukken.

Een hartelijk proficiat voor de inrichters.

KESSEL-LO

De volksvergadering die hier in de gemeentefeestzaal ingericht werd, is goed geslaagd. Ongeveer 200 personen kwamen naar onze sprekers luisteren.

Toon van Overstraeten bewees, aan de hand van een boeiend historisch overzicht, dat alleen het federalisme het België van 1963 kan redden en tevens een einde maken aan de Vlaamse strijd. Hij toonde tevens aan dat die strijd steeds een sociale inslag heeft gekend. Tot besluit vroeg hij ons te volharden, kontakt te houden met de massa en omzichtigheid aan de dag te leggen bij de onderhandelingen met Waalse federalisten.

In zijn toespraak over « De Kerk en het Vlaams - Nationalisme » wees Pater Van de Walle vooral op de banden die hier bestaan tussen Kerk en Staat. Die toestand verklaart dan ook de houding die het episcopaat hier aanneemt tegenover de Vlaamse strijd. Voor het Geloof ware het beter dat de Kerk volkomen vrij stond van het staatsgezag en de Partijen.

Er is een lichte versoepeling waar te nemen, maar zonder institutionele hervormingen zal er in België moeilijk een gezonde toestand tot stand komen.

Beide sprekers werden met talrijke vragen bestormd, wat bewees dat de toespraken aandachtig gevolgd waren.

Het was een vruchtbare en zeer geslaagde avond.

Afdelingsvergadering.

De ledenvergadering, als voorbereiding op het partijkongres, was minder goed voor wat de opkomst betreft. Dat was wel jammer want de bespreking van de besluiten en de referaten was zeer onderhoudend. Af en toe werd zelfs vinnig gediscussieerd. Dergelijke vergaderingen zijn zeer nuttig.

Dansfeest.

De toegangskaarten voor het arrondissementsdansfeest van 1 februari 1964 zijn reeds te verkrijgen in het lokaal Cristal te Leuven en bij de bestuursleden. Geschenken voor de tombola zijn nog steeds welkom. Dank bij voorbaat.

LEUVEN

Zoals vroeger reeds aangekondigd komt onze sympatieke volksvertegenwoordiger Mr Daniël Deconinck spreken in ons lokaal, « Cristal », Parijsstraat, en wel op 15 januari 1964 om 20 uur. Hij spreekt over : « de grondwetsherziening, hoe en waarom? ». Na een korte uiteenzetting zal een openbaar debat doorgaan. Allen hartelijk uitgenodigd. Ingericht door de V.F.S.

KUMTICH

Grote dansavond op zaterdag 25 jan. 63

VILVOORDE

Arrondissementeel bal.

De inrichting van het arrondissementeel bal, dat dit jaar zo'n groot sukses kende in Schepdaal, wordt deze maal verzekerd door de afdelingen Machelen en Vilvoorde.

Alle afdelingen gelieven nota te nemen van de datum : 8 februari 1964.

OOST-VLAANDEREN

HAMME

Gevraagd : uitbater voor het « Vlaams Huis ». Gevestigd klienteel, gewaarborgde broodwinning. Zich wenden of schrijven :dr. J. Van Boxelaer, Margote 105, Wichelen (tel. 052-434.03).

WAASLAND

Steungelden voor de aankoop van afdelingsvlaggen worden met dank aanvaard op p.c. nr. 325.33 van de Kredietbank te Sint-Niklaas voor het nummer 4713 van de Volksunie.

WEST-VLAANDEREN

BLANKENBERGE

Op zaterdag 14 dec. ll. sprak E.P. Marcel Brauns te Blankenberge in de raadszaal, die voor deze gelegenheid eivol gelopen was! Deze spreekbeurt betekende voor veel getrouwen een riem onder het hart. De Willem de Dekenkring haalt eer van z'n werk!

BRUGGE

Oproep tot de handelaars.

De handelaars worden eraan herinnerd dat zij een aanbeveling voor hun zaak kunnen laten opnemen in het arr. kontaktblad « de Bezem »; het eerstvolgende nr van dit blad zal begin jan. 64 verschijnen. Voor alle inlichtingen : Minderbroedersstr. 24, Brugge, tel. 375.99.

Hernieuwing abonnementen.

Wie in de onmogelijkheid was z'n abonnement aan het postbeheer te hernieuwen, kan altijd nog bij de plaatselijke propagandisten terecht. Wenst u opnieuw te worden bezocht, geef dan a.u.b. bericht op adres Minderbroedersstr. 24, Brugge (tel. 375.99).

Gemeenteverkiezingen.

Door de plaatselijke afd. werd de principiële beslissing genomen, aan het Hoofdbestuur toelating te vragen om in okt. 1964 met een eigen lijst mee te doen aan de gemeenteverkiezingen.

Vzw. Willem de Dekenkring.

De Willem de Dekenkring, die op maandag 16 dec. ll. een algemene ledenvergadering hield, doet een dringende oproep om toetreding en om hernieuwing van lidmaatschap. De Willem de Dekenkring wil niet de zoveelste Vlaamskulturele organisatie zijn doch wel een bundeling van mensen uit diverse organisaties. Het prachtig geslaagd familie-feest van zondag 22 dec. ll., waaraan bij de honderd kinderen deelnamen, heeft eens te meer bewezen dat er in het Brugse nood is aan een dergelijke bundeling. De minimum - bijdrage als lidmaatschap tot de kring bedraagt 50 F. Voor alle inlichtingen kan men zich wenden tot het sekretariaat : Brieversweg 238 St. Kruisof tot de voorzitter, dhr. F. Mollet Potentestraat 53, Brugge.

KNOKKE

De Vlaamse Vriendenkring van de Oostkust, onderafdeling van de vzw. Willem de Dekenkring, nam het initiatief een vertaalbureel te voorzien voor gans de Vlaamse kust. Handelaars kunnen daar terecht voor meertalige opstelling van spijskaarten, aankondigingen en dgl.; de medewerking van deskundigen wordt tevens zeer gewaardeerd. Men melde zich op het voorlopig sekretariaat, p-a dhr Raf Declercq, Lippenslaan 159, Knokke, tel. 626.77.

ST ANDRIES

Weersomstandigheden hebben het scherp doorvoeren van de kolportage op 22 dec. ll. jammer genoeg verhinderd. Toch werden — in enkele straten slechts — 30 nrs aan de man gebracht.

Van zodra de weersomstandigheden beteren wordt op St. Andries de verkoopsaktie hernomen.

ST. MICHIELS

De afd. St. Michiels heeft de uitdaging van de afd. Assebroek aangenomen en bracht (het werk van twee propagandisten) reeds 6 nieuwe abonnementen binnen. Doch dit schijnt nog maar een begin te zijn.

OVERLIJDEN

Te Gruitrode overleed op 79 jarige leeftijd de heer Jan Stienaers-Creemers. Hij werd op 28 december onder grote toeloop van zijn talrijke vrienden begraven.

Namens de afdeling Bree-Peer en namens de redaktie betuigen wij onze innige deelneming.

BECO
Tel. 03 320477 - 056/109.37

Aanbevolen Huizen
Tot 40% KORTING
Huish. App. Radio-TV-Bandopnemers...
37.92.57 ELAGRO 38.74.68
De Damhouderstr. 23 Ant.

Plastic vloer en trapbedekkingen Deliflex - Tapiflex enz. Inlichtingen :
Claessens-Cornelis Schutstr. 18 Deurne - T. 36.13.12

Bezoek het Payottenland
Gueuze - Kriek
goede spijzen vindt U in afspanning
« DE KROON »
O.L.V.-Lombeek (054)32381

Voor al uw Vlaamse lektuur
Een adres
Boek- en dagbladhandel
Paul BEQUET
Nassaustraat 6 Antwerpen

«Vlaams Huis» Knokke
Kamers - vol pension - gezellige sfeer.
Vermindering v. groepen
Elisabethl. 105 - T. 632.70

Geniet van de lekkere koffie « De Olifant »
in het Vlaams Huis
« PETER BENOIT »
Frankrijklei 8 Antwerpen

Voor uw modern interieur:
EURO-DOMI
Kruidtuinlaan 6, Brussel
met : Geschenken-kelder

HERMES SCHOOL
54 Zuidlaan
211 M. Lemonnierlaan
Tel. 11.00.33
Brussel
★
VOLLEDIGE SEKRETARIAAT-KURSUS
★
algemene handelsopleiding
Schoolgeld : maximum
8.000,- F per jaar of
3 maal 3.000,- F
met recht op Kindergeld
★
De school waar Vlamingen zich thuis voelen.
★
Beter en voordeliger

GELD voor iedereen !
Op gewone handtekening en onder de strikste geheimhouding, zonder onderzoek bij geburen of werkgever.
Terugbetaling in 12, 18,24 of 36 maanden.
Tel: (02)22.63.48

Grote keus :
GLAZEN en MONTUREN.
Gratis voor verzekerden.
Herstellingen in eigen werkhuis.
Walter ROLAND
— Gediplomeerd Opticien —
Kerkstraat, 58 — Antwerpen
(Let a.u.b. op het huisnummer !)
Telefoon : 35.86.62
10 % korting op vertoon dezer.

UURWERKEN EN JUWELEN
Alle herstellingen eigen werkhuis
HUIS
H. De Langhe
Groenplaats 8
ANTWERPEN
Telefoon 32.93.81

Fleischmann HO
MÄRKLIN HO

Babywereld
Diepestraat 44 (tel : 32.44.30)
ANTWERPEN
Alle kwaliteitsspeelgoed
Spellen voor groot en klein

DE VOLKSUNIE WEEKBLAD
Uitgave van de v.z.w. VOLKSUNIE
REDAKTIE : Mr F. Van der Elst, Hoofdredakteur.
I. van Overstraeten, Redaktiesekretaris
S. De Lie, Mr De Coninck, Wim Jorissen, lic. W. Luyten, R. Mattheyssens, W. Cobbaut, M. Babylon, E. Slosse, dr L. Wouters leden
Alle briefwisseling voor redaktie naar :
Rotatyp Sylv. Dupuisl 110 Brussel 7 Tel. 23.11.95
Beheer : Maurice Lemonnierlaan 82, Brussel 1 Tel. 11.82.16.
Alle klachten voor niet ontvangen van blad op dit adres
Jaarabonnement : 200 F - Halfjaarlijks : 110 F - Driemaandelijks : 60 F
Steunabonnement : 500 F (minimum) - Losse nummers : 6 F
Abonnement buitenland : 300 F
LUCHTPOST : Kongo 950 F - Zuid Afrika 1100 F, Brazilië-Canada 1200 F
Andere landen 1000 F
Alle stortingen voor het blad op postrekening 1476.97 Volksunie, Brussel 1.
Verantw. uitg. : Mr. F. Van der Elst, Belzegemstraat 20, Brussel 12

PRAKTISCH SOCIAAL

door Drs. Wim Jorissen

WANNEER wij praten met onze propagandisten, die uiteraard in onverschillige of vijandige kringen werken, dan horen we steeds opnieuw hun verzoek naar zakelijke kritiek op de andere partijen of naar eigen inslaande programmapunten. De Vlaamse strijd dient inderdaad meer dan ooit induktief gevoerd, vertrekkend van de konkrete noden van onze Vlaamse mensen.

Dit is voor onze partij geen nieuwe taktiek. Wij huldigen ze reeds sinds jaren. Niet iedereen kan ze echter dadelijk toepassen. Sommigen zitten zo vol Vlaamse Beweging dat ze iedereen voor de centrale idee rechtstreeks willen overtuigen. Zeker slaagt dit bij een gering percent Vlamingen maar in brede lagen zal men zo nooit doordringen. Er bestaan nu eenmaal sociologische wetten.

NOOIT is de noodzaak van de induktieve taktiek me zo duidelijk gebleken als een tiental jaren geleden toen ik een kleine boer in de streek van Bilzen bezocht. Hij bewerkte een 5 ha land, had zes kinderen en leefde in een krotboerderijtje waar men stal en woning niet duidelijk kon scheiden. Het was een verstandige en hardwerkende boer maar hij leefde in nog armoediger omstandigheden dan een stempelaar.

De man vertelde me dat hij van jongsaf-aan Vlaamsgezind geworden was door kennissen omdat hij het niet rechtvaardig vond dat de Vlaamse intellektuelen — hij sprak van Vlaamse « geleerden » — atijd benadeeld werden. Hij wilde dus propaganda voeren voor ons.

Het was me toen meteen klaar waarom zo weinig kleine mensen iets voelden voor de Vlaamse strijd. Niet iedereen wilde vechten voor de Vlaamse « geleerden ».

EEN geestesaristokratische Vlaamse Beweging krijgt geen belangstelling bij de gewone man, wel een demokratische.

Ook dit is een sociologische wet.

Alleen door een demokratische strijd voor de kleine Vlaamse man zal de Vlaamse Beweging zich kunnen vastankeren in alle bevolkingslagen.

Zo alleen zal iedereen zich kunnen interesseren aan onze Vlaamse strijd en niet alleen de klassieke elite.

Sinds 45 jaar bestaat er immers algemeen stemrecht.

KLASSENSTRIJD ?

Niet zoals hij vaak gesteld wordt.

Niet degene die loon- en weddetrekkenden opstelt tegen boer en middenstander, zoals sommige socialisten dat nog doen. Ook niet de liberale taktiek die boer, zelfstandige, ambenaar en bediende wilden opstellen als « bezittende klasse » tegen de arbeider. De liberalen (en konservatieve katolieken) gebruikten en gebruiken die groepen alleen maar als schild voor de kleine groep kapitalisten, met wier stemmen alléén ze natuurlijk nooit verkozen geraken. Voor de rest zorgden ze er wel altijd voor dat het grootkapitaal niet te veel belast werd en dat de zelfstandigen ervoor moesten opdraaien.

Het is onbegrijpelijk dat de middenstand dat nog niet meer inziet.

Wij zien geen fundamentele tegenstelling tussen boer, kleine zelfstandige, arbeider, bediende en ambtenaar. Zij moeten allen werken voor het dagelijks brood en geen ervan leeft in weelde. Vormen zij samen niet minstens 95% van de Vlaamse gemeenschap ?

En zij worden benadeeld, allen, door onze eenheidsstaat.

ER is weinig land- en tuinbouwpolitiek in ons land — veel minder dan in de omringende landen — omdat de landbouw voor 2/3 en de tuinbouw voor 9/10 een Vlaamse bedrijvigheid is. En in de bestaande Belgische landbouwpolitiek wordt de Waalse landbouwproduktie beter bedeeld uit het landbouwfonds.

Er is geen Vlaamse arbeiderspolitiek. Door de al te trage industrialisering en het uitblijven van voldoende zware industrie in Vlaanderen vergroot nog het loonverschil met Wallonië. Het bedraagt thans 7 F per uur. Eveneens vergroot de pendelarbeid, die achturendag en vrijetijdsbesteding tot een bespotting maakt. Het feit dat in Vlaanderen veel meer dan in Wallonië de nieuwe investeringen gebeuren met vreemd kapitaal maakt onze ekonomische positie biezonder wankelbaar.

BIJ laagkonjunktuur zal de werkloosheid groot zijn omdat het vreemd kapitaal eerst de bijhuizen, zoals die in Vlaanderen, zal sluiten.

Het gemis aan voldoende industrie bij ons houdt ook de bediendenpendel in stand en verklaart eveneens de lage wedden in Vlaanderen. Onze ambtenaren krijgen eveneens minder promoveringskansen dan de franstaligen. Alle statistieken spreken hier een duidelijke taal.

Het gemiddeld lager inkomen in Vlaanderen heeft als gevolg een geringe koopkracht en veroorzaakt een geringe omzet voor de Vlaamse middenstand.

Alle Vlaamse bevolkingsgroepen hebben dus belang bij de strijd tegen het franstalig kapitaal dat de hoofdverantwoordelijke is voor de Vlaamse achterstand en achterstelling, voor onze kolonisatie.

DE Vlamingen lijden dubbel onder het Belgisch kapitalisme. Als gewone Belgische burger en als gekoloniseerde Vlaming. Wij hebben dus de sociaal-ekonomische struktuurhervormingen dubbel nodig.

De Volksunie weet dit. Vandaar dat ons hoofdbestuur en ons kongres met praktisch voltallige meerderheid opkwamen voor meer sociale en ekonomische demokratie. Het kapitaal mag geen zelfgenoegzaam en egoistisch bestaan leiden, het dient ten dienste gesteld van de gemeenschap. Het heeft geen heersende, wel een dienende funktie. De energiesektor die in gans Noord-, West- en Zuid-Europa genationaliseerd is, behalve in België en Portugal, moet ook hier verstaatst worden zodat de energie beterkoop ter beschikking kan gesteld. De Sabena en het atoomcentrum te Mol, die enorme bedragen van de staat krijgen, dienen volledig onder staatskontrole te komen. Aan de misbruiken van de holdings dient een einde gesteld door een afdoende kontrole. De grondspekulanten in de Brusselse randgemeenten moeten aan banden gelegd door een behoorlijke bouwpolitiek, die de kleine man beschermt tegen de uitbuiting.

DE indekspolitiek van de regering dient omgeschakeld tot een prijzenpolitiek.

Het is het zuiverste bedrog tal van produkten niet op de indeks te plaatsen en daarvan de prijzen vrij de hoogte laten in te gaan. Zo stijgt de levensduurte vlugger en meer dan de indeks, politiek waarvan alle loon- en weddetrekkenden — en dat is minstens 75 % van de bevolking — de schadelijke gevolgen dragen. De huidige indekspolitiek is een voortdurende bedreiging van de levensstandaard van drie kwart van de bevolking.

Ook deze regering is een regering van het dure leven.

VLAAMSE en algemene sociale beweging dienen elkaar te doordringen. Zo alleen kan het breed Vlaams front ontstaan, dat komaf maakt met onze kapitalistische kolonisators.

Echte Weense romantiek bij kaarslicht en Schrammelmuziek in het

Wiener Cafe « zum Seppl »

Mechelsebaan 64 - Rijmenam
(baan Mechelen-Keerbergen).

Koop uw likeuren - wijnen en zomeer tegen groothandelsprijzen bij

GROOTHANDEL F.S.
Liersesteenweg 372 - Mechelen
Telefoon : (015) 14909

Kosteloze verzending bij hoeveelheid
Tevens alle artikelen voor café's en restaurants.

ROLUS VAN DER PAAL

Wegens steeds verdere uitbreiding van de zaken, werden sinds 7 november 1963 de burelen van de maatschappijen **Rolus & Van der Paal** en **Ons Landhuis** overgebracht naar **Jan Van Rijswijcklaan, 62,** (tel. 37.54.38).

Rechtstreeks van de maatschappij **Rolus & Van der Paal**, eigenares, kunt U thans onroerende geldbeleggingen doen in gronden gelegen te Dilsen, Overpelt, Helchteren, Neerglabbeek, Oostmalle, Weelde, Mortsel, Schelle, Kwaadmechelen, enz...

Tevens kondigen wij U de oprichting aan van twee nieuwe maatschappijen, de n.v. « **Krediet- en Financievennootschap** » en « **Verzekeringen Van der Paal en Voorbraeck** », waarvan de burelen eveneens zullen ondergebracht worden op **Jan van Rijswijcklaan, 62, Antwerpen (tel. 37.54.38).**