Losse nummers 6 fr — Weekblad - 17 oktober 1964 - nr 40 — 10e jaargang

de VOLKSUNIE

BLAD VAN DE VLAAMS NATIONALE PARTIJ

BEHEER : Maur. LEMONNIERLAAN 82, BRUSSEL 1, TEL. 11.82.16 — VERKRIJGBAAR BIJ ALLE DAGBLADVERKOPERS

ABONNEMENTSPRIJS

Wij vestigen de aandacht van onze lezers, propagandisten en simpatizanten op de prijzen van een abonnement op ons blad :
Abonnement van nu tot aan de parlementsverkiezingen : 110 fr.
Abonnement van nu tot het einde van 1965 : 230 fr.
Dit zijn spotprijzen vergeleken bij deze van andere weekbladen. Maak er gebruik van om nieuwe lezers te winnen ! Hartelijk dank bij voorbaat.

DE VLOEDGOLF ZET AAN

UITSLAGEN IN 20 VOORNAAAMSTE VLAAMSE CENTRA

	Bevolking	V.U.-stemmen	V.U.-zetels	V.U.-%	Kanton. V.U.-% 1961
1 ANTWERPEN	253.293	19.104	5	12,49	7,29
2 BRUSSEL	170.489	4.645	1	5,02	1,53
3 GENT	157.811	8.451	2	9,21	7,60
4 DEURNE	68.703	5.879	3	12,99	9,58
5 MECHELEN	64.772	4.413	2	10,94	6,14
6 OOSTENDE	56.594	2.108	1	6,40	4,19
7 BRUGGE	52.220	1.339	-	6,23	4,77
8 BORGERHOUT	51.182	koalitie	3	-	9,58
9 BERCHEM	48.667	5.613	5	19,25	11,05
10 ST NIKLAAS	47.819	4.082	3	13,08	10,08
11 GENK	47.417	4.629	7	17,63	6,56
12 AALST	45.092	4.161	4	15,65	12,03
13 KORTRIJK	43.606	koalitie	3	-	3,26
14 WILRIJK	37.396	4.562	5	19,48	11,05
15 HASSELT	36.618	2.060	2	11,41	6,56
16 TURNHOUT	36.444	1.614	1	7,42	5,13
17 MERKSEM	35.098	2.369	2	10,38	9,58
18 ROESELARE	35.645	koalitie	6	19,50	5,57
19 LEUVEN	32.524	geen lijst	-	-	4,06
20 HOBOKEN	30.557	1.463	1	7,49	7,29

DE DIJKEN BREKEN !

GELUKWENSEN

Geachte Heren,

Gevolg gevend aan de oproep in uw blad van 3 dezer, vindt u ingesloten een briefje van 20 F als bijdrage in de onkosten van uw TV-uitzending van 8 oktober.

Terzelfder tijd wil ik u feliciteren met uw onafgebroken en onbaatzuchtige strijd voor de rechten en belangen van de Vlaamse volksmens. Getuige daarvan is niet in het minst uw weekblad. Spijtig genoeg is het nog te weinig gekend, hier, in het arrondissement Kortrijk.

In het vooruitzicht van de verkiezingen van volgend jaar is het aldus wenselijk, uw ideeen en standpunten ook in dit Westvlaams arrondissement ingang te doen vinden.

E.F. - Wevelgem.

MINDERWAARDIG

Waarde redaktie,

Een vriend van mij, waarmede ik destijds school heb gelopen en die slechts het lager onderwijs heeft gevolgd tot het 6de leerjaar, heeft het steeds moeilijk gehad in zijn verdere leven en heeft daardoor een minderwaardigheidskompleks gekregen.

Nu, op 40-jarige leeftijd heeft hij echter een vrouw leren kennen, « une vraie bonne belge », die van huis uit de beide landstalen door elkaar mengt. Rezultaat : toen ik hem onlangs ontmoette, sprak hij tot mij op de gebroken manier van de franstalige die « niet de goed de vloms kan spreek, maar tok zijn de best doen »!

Het is trouwens niet de eerste keer dat ik zoiets meemaak. De vorige keer was het feit dat de man in kwestie tot onderluitenant was bevorderd, en nu veel omgang had met franssprekenden, de oorzaak!

Het hoeft natuurlijk geen verder betoog, hoe onsterfelijk belachelijk zulke stommelingen zich maken.

In een onlangs gehouden diskussie met een Waal wou de man mij niet geloven, toen ik hem antwoordde op zijn vraag « waarom de Vlamingen geen talentelling wensen », dat wij onze « eigen Vlaamse mensen niet kunnen vertrouwen »!

Beide voornoemde gevallen zijn er echter een levend bewijs voor.

R.L. - Gent.

TRANSKEI

Waarde Redaktie,

De Zuid Afrikaanse staatspresident, de H. Swarts, heeft onlangs de eerste zittijd geopend van de Transkeise Wetgevende Vergadering. Na de eerste verkiezingen van 20 november van vorig jaar, was de Vergadering in december bijeen gekomen om een Eerste Minister aan te duiden.

Mei 1964 is een nieuwe mijlpaal, want nu wordt het eigenlijk wetgevend werk aangevat.

De wetgevende bevoegdheid van Transkei werd door het Zuid-Afrikaans Parlement duidelijk omschreven. Deze bevoegdheid strekt zich meer uit over de landbouw, de opvoeding, de volksgezondheid, de wegen en het plaatselijk bestuur. Andere aangelegenheden zoals landsverdediging, buitenlandse zaken en sommige problemen in verband met het gerecht blijven nog afhangen van Pretoria.

Invloeden van buitenuit, zullen zich niet doen gelden in de wetgevende Vergadering van Transkei en dit is een opmerkelijk verschil tussen Transkei en andere Afrikaanse onafhankelijke of autonome landen. Vele landen werden al te vlug aan de onafhankelijk overgeleverd en moeten nu hun eigen problemen zelf maar weten op te lossen. In sommige gevallen ontberen ze zelfs de noodzakelijke financiele middelen. Als gevolg hiervan werden ze de speelbal van diverse invloeden. Het zwakke punt, bleef in de meeste gevallen het behoud van de openbare orde, die noodzakelijk is voor de goede werking van een nieuwe Staat.

De Leiders en de Xhosa-bevolking van Transkei beseffen zeer goed, dat ze voor sommige taken (landsverdediging en buitenlandse zaken) nog te weinig ervaring bezitten en hebben Zuid-Afrika dan ook verzocht de verantwoordelijkheid voor beiden te blijven dragen. Door nog geen verantwoordelijkheid op te nemen in domeinen waar ze zich nog niet thuis voelt, geeft de bevolking blijk van gezond verstand en kan ze haar beste krachten wijden, aan de uitbouw van de administratie.

De Wetgevende Vergadering van Transkei hebben dit voor op hun kollegas van andere Afrikaanse parlementen, dat ze zich thans volledig kunnen geven aan de dingen die hen het meest aanbelangen, terwijl ze beschermd worden, tegen alles wat hen zou kunnen hinderen, uitbuiten of tegenhouden.

J.B. - Merksem.

PERSMEDEDELING VVA

Bij het begin van het nieuw akademisch jaar oordeelt het VVA het wenselijk te herinneren aan zijn vroeger ingenomen standpunt inzake de Franstalige Universiteit te Leuven (d.d. 28 april 1962 en 20 mei 1964).

Gezien de snelle groei van de Belgische taalgemeenschappen naar taalhomogeniteit en het logisch hieruit voortvloeiende streven naar kulturele autonomie, is het wenselijk dat zonder verder uitstel de eerste maatregelen genomen worden om de Franstalige afdeling der Leuvense Universiteit in Wallonië te vestigen.

Hoe vroeger met de voorbereiding een aanvang gemaakt wordt, hoe minder spanningen deze onvermijdelijke operatie uiteindelijk zal verwekken. Het is daarom van het grootste belang van nu af aan de bestaande Nederlandstalige en Franstalige afdelingen van de Leuvense Universiteit om te vormen tot twee afzonderlijke en zelfstandige Universiteiten, met elk een eigen rektorale raad en administratie, en een afzonderlijk budget.

Maatregelen zoals de voorgenomen overheveling van de Franstalige fakulteit van geneeskunde van Leuven naar Brussel of Woluwe ipv. naar een centrum in Wallonië, lossen niets op, maar scheppen integendeel nieuwe problemen bij.

V.V.A. - Brussel.

STRAATNAMEN

Mijn Heren,

Wie in steden in Frankrijk rondkuiert, valt het dadelijk op dat tal van straatnaamborden aldaar vertrouwde namen uit de geschiedenis van dit land voor de geest roepen. Welke Franse stad heeft geen Boulevard Victor Hugo, geen rue Lafayette, geen rue Gambetta.

Hoe staat het dienaangaande bij ons? In sommige gemeenten, banale straatnamen bij de vleet en hoe weinig zijn er die werkelijk onze Vlaamse mensen — en ook de vreemdeling — aanspreken. En terloops moge er hier wel aan herinnerd worden wat voeten het in de aarde heeft gehad om te Borgerhout de straat aan Herman van den Reeck gewijd, welke straat bij het einde van de jongste oorlog omgedoopt werd (waarom) haar vroegere benaming weer te geven.

Het zal en het moet één van de menigvuldige taken van onze toekomstige gemeenteraadsleden zijn er voor te zorgen dat hun gemeente ook door de straatnaamborden een Vlaams uitzicht krijge. Straten gelijk Trapstraat en zo meer, dienen een flinke trap te krijgen en vervangen te worden door namen uit onze nationale geschiedenis. En niet alleen dat, ook bij de naam zou geboorte- en sterfjaar, samen met enige toelichting (functie of ambt) moeten vermeld. Voorbeeldsgewijs moge ik de gemeente Boom vermelden alwaar ik aangenaam verrast was er een wijk aan te treffen waarvan de straatnamen aan onze Vlaamse toondichters en letterkundigen waren gewijd.

Wanneer in onze gemeenten een Zannekin-, een Rodenbach-, een Willem de Zwijger-, een Jan-Frans Willems-, een Lodewijk de Raetstraat? Hopelijk heel binnenkort? Want een bewust volk dient zijn grote voormannen en helden te eren!

E.v.H. - Lier.

REALISME

Waarde Redaktie,

Dat de Libre Belgique zich verkneukelt met wat zij noemt « het politiek realisme van de Vlaamse CVP » is een onweerlegbaar bewijs van de onbetrouwbaarheid van de CVP.

Dit politiek realisme is veeleer een politieke plaatsjesjagerij.

In dit verband, staat er daags nadien in de zelfde Libre te lezen: de heer De Saeger zou op de hulp van de heer Spinoy rekenen om een ministerportefeuille te bebemachtigen in de volgende regering (BSP-CVP).

Dit verklaart het misprijzen van de heer De Saeger voor de ijzerbedevaarders en de eisen welke er geformuleerd worden. Dit verklaart zijn afwijzen van ieder samengaan met de VU in de nieuw gekozen gemeentebesturen (kop Van Eynde keurt het toch af!).

Een minister - portefeuille is wel een BSP - CVP belijdenis waard.

Het knechten - onderonsje (alias CVP congres) is aan de vooravond van de gemeenteraadsverkiezingen, zeer stichtend geweest.

De Vlamingen werd de gelegenheid geboden, deze heren de afstraffing te bezorgen die zij verdienden.

B.H. - Erembodegem.

De redaktie draagt geen verantwoordelijkheid voor de inhoud der gepubliceerde lezersbrieven. Ze behoudt zich het recht van keuze en inkorting voor Over de lezersrubriek wordt geen briefwisseling gevoerd.

MATTHIEU'S BEDDENBEDRIJF

TURNHOUTSEBAAN 102 BORGERHOUT TEL. 35.17.83
Bijhuizen : Antwerpen Diepestr 84-86 Tel : 31.01.18;
Begijnenstr 39-41 Tel 33.47.24
Deurne Callifortlei 60 Tel 36.25.22

GRONDEN IN

GRUITRODE
OVERPELT
NEERGLABBEEK
HELCHTEREN
OOSTMALLE
WEELDE
RIJKEVORSEL
ST JOZEF RIJKEVORSEL
BEERSE
SCHOTEN
MORTSEL
OPOETEREN
KALMTHOUT
EDEGEM (Molenveld)
DILZEN
ZONDEREIGEN

Rechtstreeks van eigenaar

ROLUS & VANDERPAAL

Jan van Rijswijklaan 62
Antwerpen
Telefoon : 38.91.24
Direktie : Rudi van der Paal

Grote keus :
GLAZEN en MONTUREN.
Gratis voor verzekerden.
Herstellingen in eigen werkhuis.
Walter ROLAND
— Gediplomeerd Optieker —
Kerkstraat, 58 — Antwerpen
(Let a.u.b. op het huisnummer !)
Telefoon : 35.86.62
10 % korting op vertoon dezer.

LET WEL

ALLE ADVERTENTIES VOOR « DE VOLKSUNIE » dienen toegestuurd aan onze PUBLICITEITSDIENST :

Antwerpsebaan 232 Berendrecht Tel. 03/736659

★

Alleen de zoekertjes gaan naar het hoofdsekretariaat :

M. Lemonnierlaan 82 Brussel 1 Tel. 02/11.82.16

VLAMINGEN
Met rijke ervaring en grondige vakkennis...
WIM MAES
Grote Steenweg, 165, Berchem - Antwerpen
Telefoon (03) 39.92.06
Beroepsmedewerker der maatschappijen
CONSTANTIA
stelt zich kandidaat voor :
1. Overname van één Uwer lopende verzekeringspolissen.
2. Alle gebeurlijk nog af te sluiten verzekeringspolissen.
IK KOM OP UW EERSTE VERZOEK
Leven - Brand - Familiale - Persoonlijke - Auto - Wet - Burgerlijke aansprakelijkheid

HERMES SCHOOL
54 Zuidlaan
211 M. Lemonnierlaan.
Telefoon : 11.00.33.
Brussel.

★

VOLLEDIGE SEKRETARIAAT-KURSUS

★

Algemene handelsopleiding
Schoolgeld : maxim. 8.000 F per jaar of 3 maal 3.000 F. met recht op Kindergeld.

★

De school waar Vlamingen zich thuis voelen.

★

Beter en voordeliger.

Verkiezingsuitslagen

Hieronder de verkiezingsuitslagen van de gemeenten waar onze partij onder benaming Volksunie of onder een andere benaming is opgekomen. De cijfers in de eerste kolom duiden de stemmen en de zetels aan behaald in 1958, deze in de tweede kolom zijn de stemmen en de zetels behaald in 1964.

ARRONDISSEMENT ANTWERPEN

ANTWERPEN

Uitslagen

CVP	(68.776	19)	43.175	13
Socialisten	(72.401	21)	58.660	18
Liberalen	(14.526	3)	22.377	6
Volksunie			19.104	5
Komm.	(4.257	—)	8.519	1

Verkozenen

Mr Hugo Schiltz, Gerard Bergers, Staf De Lie, Dr Hendrik Ballet, Mr Herman Wagemans.

Voorkeurstemmen

H. Schiltz	4.630
G. Bergers	333
S. De Lie	611
Dr. Ballet	571
R. De Bouvre	272
Dr. De Boel	459
P. Van der Spurt	160
F. Van Elsacker	245
J. Van de Leest	167
A. Deville	110
B. Ceuppens	153
L. Hennissen	118
E. Claes	135
E. Torfs	129
T. Bachot	102
Dr. Delahaye	253
J. Boeckx	108
F. Van den Ven	84
H. De Vos	124
A. Van Wallendael	116
G. Van Haver	100
A. Schepmans	104
K. Goethals	121
M. Van Peel	161
G. Cornelis	91
J. Peters	107
M. Bogaerts	89
C. Rousseeu	83
F. Wouters	114
A. Cuypers	94
J. Cluytens	73
A. Gijselinck	84
M. Cockx	87
K. Jordan	115
K. De Maeyer	81
H. De Vriendt	104
J. Pierre	69
L. Juchtmans	74
F. Van Sanden	87
P. Janssens	96
H. Van Breedam	70
Dr. Roosens	281
Mr Wagemans	818

Te Antwerpen behaalde de Volksunie een gemiddelde van 12,5 t.h. der stemmen.

BORGERHOUT

Uitslagen

C.V.P.	(17.011	15)		
Socialisten	(12.756	11)	9.806	9
Liberalen	(2.544	1)	3.931	3
Komm.	(353	—)	1.022	—
Vlaamse lijst	(700	—)		
CVP-Volksunie			16.621	15

Verkozenen

J. Dillen, Dirks en Verbeelen voor de Volksunie.

Voorkeurstemmen

Dillen	2.924
Dirks	2.271
Verbeelen	2.302

Te Borgerhout was er — zoals gekend — een overeenkomst tussen de Volksunie en de C.V.P. en zal de Volksunie dus mede het kollege vormen.

BERCHEM

Uitslagen

C.V.P.	(16.266	15)	10.113	10
Socialisten	(9.423	8)	7.929	8
Liberalen	(3.847	2)	3.412	3
Volksunie			5.613	5
Kommunisten			485	—

Verkozenen

Dr Goemans	1.464
De Rover G.	108
Breentjens	155
J. Creten	69

Te Berchem behaalde de Volksunie 19,25 t.h. van de stemmen.

HOVE

Uitslagen

C.V.P.	(2.014	9)	1.539	7
Socialisten	(567	2)	424	1
Vlaamse lijst			526	1
Gem. Bel. plus liberalen	(301	—)	765	2

Verkozenen (Vlaamse lijst)

Van Steenkiste

Voorkeurstemmen

Van Steenkiste	121
Duys	68
Mvr. van Helsen	36

BRASSCHAAT

Uitslagen

C.V.P. (Hendrickx)	(3.366	5)	5.426	9
Socialisten	(1.745	2)	2.301	3
Liberalen	(639	—)	1.536	2
Volksbelangen			1.963	2
Gem Bel.	(2.527	3)		
Volksbond	(3.525	5)		
Gabriels			1.522	1

Verkozenen (Volksbelangen)

Rik Decleir, E. Van Lantweghe.

Voorkeurstemmen

R. Decleir	279
E. Van Lantweghe	163
R. Hermans	281

De lijst Volksbelangen kreeg 15,39 t.h. van de stemmen.

EKEREN

Uitslagen

Ekerse Gemeenschap			3.002	4
C.V.P.	(5.204	7)	3.709	6
Kartel Soc.-Lib.	(4.016	5)		
Volksunie			911	—
Komm.	(186	—)	212	—
V.E.G. Palinckx	(2.350	3)		
Socialisten			4.297	7
Liberalen			791	—

Te Ekeren kwam de lijst enkele stemmen te kort om een zetel te halen. Oud schepen Piet Volant kreeg er 219 voorkeurstemmen.

WILRIJK

Uitslagen

C.V.P.	(10.129	11)	8.231	9
Socialisten	(7.358	7)	6.757	7
Liberalen	(1.927	1)	2.762	2
Volksunie			4.562	5
Kommunisten			637	—

Verkozenen

Dr Veeckmans	1.670
Coenen	110
De Beul	103
Krols	103
Dr. G. Sevens	120

Te Wilrijk behaalt de Volksunie praktisch 20 t.h. van de stemmen.

MERKSEM

Uitslagen

C.V.P.	(11.532	11)	8.734	10
Socialisten	(8.209	8)	8.304	10
Liberalen	(1.220	—)	1.691	1
Volksunie			2.355	2
Kommunisten			349	—
Gem. Bel. V. Gompel			1.249	—

Verkozenen

Kallingart L.	342
Van Bockel K.	174

Te Merksem behaalt de Volksunie 10,50 t.h. van de stemmen.

SCHOTEN

Uitslagen

De Corte			653	
C.V.P.	(7.035	9)	5.115	8
Socialisten	(4.805	6)	5.327	8
Liberalen			1.074	—
Volksunie			2.548	3
Kommunisten			340	—
Gem. Bel.	(398	—)		

Verkozenen

J. Jordaens	287
M. Stochbroeckx	251
P. Venken	193

Te Schoten behaalt de Volksunie 17 t.h. van de stemmen.

HOBOKEN

Uitslagen

C.V.P.	(7.561	8)	5.332	6
Socialisten	(11.962	13)	11.039	14
Libealen	(811	—)	997	1
Volksunie			1.463	1
Komm.	(457	—)	681	—

Verkozenen

C. Pichal	265

Te Hoboken hebben de durvers van de Volksunie — in de rode burcht — 7,5 t.h. van de stemmen weten te halen !

DEURNE

Uitslagen

C.V.P.	(17.544	12)	12.313	8
Socialisten	(21.851	15)	23.853	18
Liberalen	(1.568	—)	1.868	—
Volksunie			5.879	3
Komm.	(351	—)	1.274	—
Gemeent.	(598	—)		

Verkozenen

C. De Ridder	584
De Graef	106
De Rijck	145

Te Deurne — de gemeenten waar de roden de plak zwaaien als diktators — behaalde de Volksunie 13 t.h. van de stemmen !

MORTSEL

Uitslagen

C.V.P.	(9.939	12)	4.247	6
Socialisten	(2.529	2)	2.318	2
Liberalen	(1.403	1)	1.227	1
Volksunie			2.667	3
lib. Gem. Kat. Kloeck C.V.P. Amssons				
Katoliek Vrij Mortsel			4.683	7

Verkozenen

W. Rolus	436
Van Hoofstadt	276
W. Dupon	116

Te Mortsel behaalde de Volksunie nagenoeg 18 t.h. van de stemmen.

EDEGEM

Uitslagen

ABC-Valckaert			1.089	1
Volksunie			1.508	2
Gem. Bel.	(932	1)		
CVP	(3.043	8)	3.129	7
Socialisten	(1.350	2)	1.564	3
Liberalen	(375	—)	619	1

Verkozenen

Van Huffelen L., De Boel J.

De Volksunie had te Edegem 42 stemmen te kort om een derde verkozene te hebben.

KONTICH

Uitslagen

CVP				7
Socialisten				3
Liberalen	(543)		422	—
Volksbelangen			1.477	4

Verkozenen (Volksbelangen)

Verbaet	379
Steurs	113
Dupont	252
Van Goethem	111

BORSBEEK

Uitslagen

CVP	8	4
Socialisten	3	2
Gemeentebelangen		1
Onafh. Katolieken		4

Verkozene

De Volksunie kwam hier op onder de naam Gemeentebelangen. De heer Goormans werd verkozen met 220 voorkeurstemmen.

BURCHT

Uitslagen

CVP	6	6
Socialisten	5	2
Volksunie		1
Kommunisten		2

Verkozene

Hier werd E. Blockx verkozen.

Het Antwerpse stadhuis waar nu de stem van de Volksunie vervijfvoudigd werd.

PEPERNOTEN

Open Brief

aan de brave katolieke

kiezer in

V L A A N D E R E N

Beste Vriend,

Gij behoort tot een soort, waarvoor ik veel eerbied en misschien nog een beetje meer medelijden heb : bij iedere verkiezing beperkt de bollekenskermis zich bij u tot het uitbrengen van een stem Voor Het Geloof, met heel grote G. Eerbied heb ik daarvoor, omdat uw stem dan toch alvast gegroeid is uit etische overweging. En medelijden tevens, omdat gij steevast voorbijgaat aan een hele hoop dingen die zowat overal in de wereld gebeuren of gezegd en geschreven worden. Dat in Engeland de katolieken veelal Labour stemmen, is u onbekend. Dat gezaghebbende katolieke auteurs - waaronder in steeds groeiend aantal de hoogste gezagdragers van de Kerk in vele landen - zoals bijvoorbeeld in Frankrijk - het bestaansrecht van een partij met als uithangbord de naam Kristelijk ernstig betwijfelen, kan u niet schokken in uw rotsvaste overtuiging dat een goed katoliek alleen maar C.V.P. kan stemmen. Zelfs als die C.V.P. bij tijd en wijle de meest onkristelijke politiek voert.

Uw rotsvaste overtuiging moet dezer dagen wel een aardige deuk gekregen hebben door wat gebeurd is in het Soete Waasland en met name in Kallo. Nog niet van gehoord ? Anders wel de moeite waard om even te vertellen.

In Kallo werden voor de gemeenteverkiezingen drie lijsten ingedien : de C.V.P., de B.S.P. en de lijst Vernieuwing, met Volksunie inslag. Door een procedurefout bij het indienen werd de C.V.P.-lijst afgekeurd, zodat slechts twee partijen in lijn bleven voor de bollekenskermis : de socialistische lijst die vorige verkezingen één op de negen zetels veroverde en de lijst Vernieuwing. Voor de brave katolieke kiezers was er geen twijfel mogelijk : op de lijst Vernieuwing stonden negen kandidaten die, naast hun uitgesproken Vlaamsgezindheid, tevens alle waarborgen boden op kristelijk gebied. Lijstaanvoerder een rustend schoolhoofd, sekretaris van een kristelijke middenstandvereniging. Verder op de lijst een sekretaresse van de kristelijke Vrouwengilde, leden en bestuursleden van A.C.V., L.B.C., Boerenbond, enz. Het kristelijk Kallo kon dus op zijn twee oren slapen : indien het al waar was dat voor velen het wegvallen van de C.V.P.-lijst een ramp scheen, bleef toch de kristelijke nevenoplossing van een stem voor de even kristelijke Vernieuwing.

Het kristelijk Kallo sliep op zijn twee oren, stond de dag der verkiezingen op om kerkwaarts en stembureelwaarts te gaan en zorgde voor de meest verrassende en meest onterende aller uitslagen : 5 socialisten werden verkozen boven 4 vernieuwers. Barrabas had het gehaald. Het kristelijk Kallo kreeg een socialistische meerderheid.

Hoe is dat mogelijk geweest ? Och het recept is eenvoudig. Er werd tegen de vernieuwers - en dus vóór de B.S.P.-een kampanje gevoerd waarin verblinde geestelijke en kristeljke sindikalisten hand in hand gingen. Er werden naamloze brieven rondgestuurd (herkomst bekend !), er werd een fluister- en roddelkampanje gevoerd (herkomst bekend !) en om de kroon op het werk te zetten schreef de o zo kristelijke « Volksmacht » de o zo kristelijke kiezers van Kallo uitdrukkelijk voor : ongeldig stemmen.

Na het tellen der bollekens bleken er 369 stemmen te zijn voor de vernieuwers, 432 voor de socialisten en 636 blanco of ongeldige stembrieven. De socialistische lijst, met als kandidaten een weinig eerbied afdwingend allegaartje, kreeg de volstrekte meerderheid.

Op hetzelfde ogenblik jankten in radio, T.V. en ontelbare partijlokalen de «kristelijke» staatslui, lijstaanvoerders en inspirators van de lage stoot van Kallo over de «kristelijke eendracht» en alle andere mooie en verheven dingen die zij steeds gebruiken als het gaat om hun pree van volksvertegenwoordiger burgemeester en schepene.

Dàt vriend kristelijke kiezer, moet gij nu toch eens definitief in uw oren knopen : dat uw C.V.P.- bonzen, die verdomd goed weten hoe in zo'n dorp gelijk Kallo de Vlaamse oppositie even katoliek is als om het even welke C.V.P.- lijst, liever een gemeente uitleveren aan de socialisten dan de kristelijke kiezers vrij en zonder gewetensdruk en morele dwang hun plicht te laten doen.

Nadat zij definitief Wallonië hebben verloren, nadat zij Brussel hebben verloren, willen zij nu absoluut ook Vlaanderen nog verliezen. Uit kortzichtige, hebzuchtige, bekrompen, laffe en kleinmenselijke haat tegen katolieken die op enkele punten anders durven denken dan zij.

Uw dio Genes.

SOCIAAL VERWEER

Zoals bekend werd de Italia-Prijs toegekend aan de Vlaamse TV voor de opvoering van « Willem van Saeftinghe ». Deze opera werd door een Vlaming gecomponeerd, op een Franse tekst, vertaald en door een Vlaamse ploeg opgevoerd. Deze Prijs heeft er schuld aan dat de h. Pauwels, hoofdredacteur van « Sociaal Verweer » — een verdienstelijk weekblad voor zelfstandigen — het jongste nummer teistert met « Lessen... » over drie eindeloze kolommen. De h. Pauwels bezingt in lichtjes lallende, patriottische pompiersstijl de samenwerking tussen franstalige en nederlandstalige Belgen, de grootheid van de Belgische Natie, de universaliteit van de fransschrijvende Vlamingen, onder wie Maeterlinck, die hun grootheid danken aan de trouw aan de eigen aard van hun volk.

Terloops geeft steller sommige Vlaamse politiekers en sommige (taal)wetten de schuld van de slechte betrekkingen tussen frans- en nederlandstaligen. Hij betreurt echter ook het misprijzen dat sommige franstaligen aan de dag leggen tegenover nederlandstaligen. wijst hij de kulturele eenheid en de integratiepolitiek tussen Vlaanderen en Nederland af.

«BELGISCHE» OVERWINNING

De h. Pauwels wenst de BRT geluk omdat zij een stuk koos « waarachter geen (Vlaams) nationalistische doeleinden schuilgaan ». De Guldensporenslag, zo schrijft hij historisch, is « spijts het Vlaams - nationalisme » een (Belgisch) nationale gebeurtenis en een overwinning van de middenstand.

De Italia-Prijs moet de h. Pauwels een ernstige hersenschudding bezorgd hebben, waardoor zijn kronische patriottitis, zijn beroepsmisvorming, zijn patologische afkeer van en zijn volslagen onbekendheid met het Vlaams - nationalisme hem dit verwarde, holle en op verschillende plaatsen tegenstrijdige, dwaze proza hebben ingegeven. Voor de vertaler met dienst moet dat een hondse karwei geweest zijn. Het epistel is helemaal geen geslaagd voorbeeld van samenwerking tussen frans- en nederlandstaligen waarover hij zo lyrisch daast.

ONZIN

Wij zullen al die onzin niet weerleggen. Wij raden de h. Pauwels aan « De Slag der Gulden Sporen » van kapitein dr. Verbruggen te lezen. Wat de universaliteit van de fransschrijvende Vlamingen betreft willen wij alleen de h. Pauwels laten opmerken dat een Frans criticus van Verhaeren schreef, dat deze nooit het Frans van Frankrijk had geleerd noch begrepen. Het blijkt dat Verhaeren in Frankrijk niet wordt gelezen. En in Vlaanderen al evenmin. Verder lijkt het ons een onmogelijke opgave trouw te zijn aan de aard van het eigen volk en tegelijkertijd de taal van dit volk, dat het voornaamste uitdrukkingsmiddel van die aard is, te verloochenen. Wat speciaal Maeterlinck betreft: hij verloochende niet alleen de taal van zijn eigen volk, maar hij misprees de « Natie » toen hij uit afkeer voor de pietluttigheid en bekrompenheid van de Belgisch-Franse kultuur de Belgische nationaliteit verzaakte om Frans staatsburger te worden.

Wat het Vlaams - nationalisme betreft : dat is niets anders dan de bezorgdheid om de kulturele en sociaal - ekonomische belangen van de Vlaamse gemeenschap. In een normale staat zou dat burgerzin en vaderlandsliefde heten.

OP ZIJN TERREIN

De h. Pauwels moet zich op het terrein houden van de belangen der zelfstandigen; dan zal hij geen hatelijk proza schrijven tegen het ontwerp van de regering waarbij schadeloosstelling, onder bepaalde voorwaarden, aan incivieken kan worden toegekend. Het is een punt van het regeringsprogramma, goedgekeurd door Wallingantische, Brusselse ministers en parlementairen uit de BSP en CVP. Hij zal dan ook volksvertegenwoordiger Mundeleer niet loven voor zijn gemeen - demagogische interpellatie tegen dit wetsontwerp. Mundeleer werd trouwens, door Bohy, de socialistische Waalse minister voor openbare werken, in geen tijd gevloerd. De interpellant werd door Kamervoorzitter Van Acker gelaakt voor de unfaire en onreglementaire manier waarop deze zijn interpellatie had ingediend en ontwikkeld. Mundeleer hield zijn interpellatie voor een haast lege Kamer en voor volledig verlaten PVV - banken.

« BUITEN EN BOVEN »

De h. Pauwels schreef herhaaldelijk dat zijn blad en zijn syndikaat buiten en boven de politiek staan, maar hijzelf trad naast Van Audenhove op voor meetings van de PVV. Buiten het feit dat elke deelneming aan politieke meetings in zijn positie fout is en in strijd met zijn eigen verklaringen, zou de h. Pauwels toch moeten weten dat de achterstelling en de verwaarlozing van de zelfstandigen ook dateert uit de periode 1954-61, tijdens dewelke Van Audenhove ononderbroken minister was. Van Audenhove is dus mede verantwoordelijk voor de wantoestanden die de h. Pauwels, terecht scherp aanklaagt.

De artikels en het politieke optreden van de h. Pauwels hebben bij tal van Vlaamse zelfstandigen wrevel verwekt. Laat hij zich houden op zijn eigen terrein; daardoor zullen de belangen der zelfstandigen en zijn eigen belang best gediend zijn. Laat het dan zijn «Lessen van een Italia-Prijs» zijn, zoals hij schoolmeesterachtig zijn artikel betitelde.

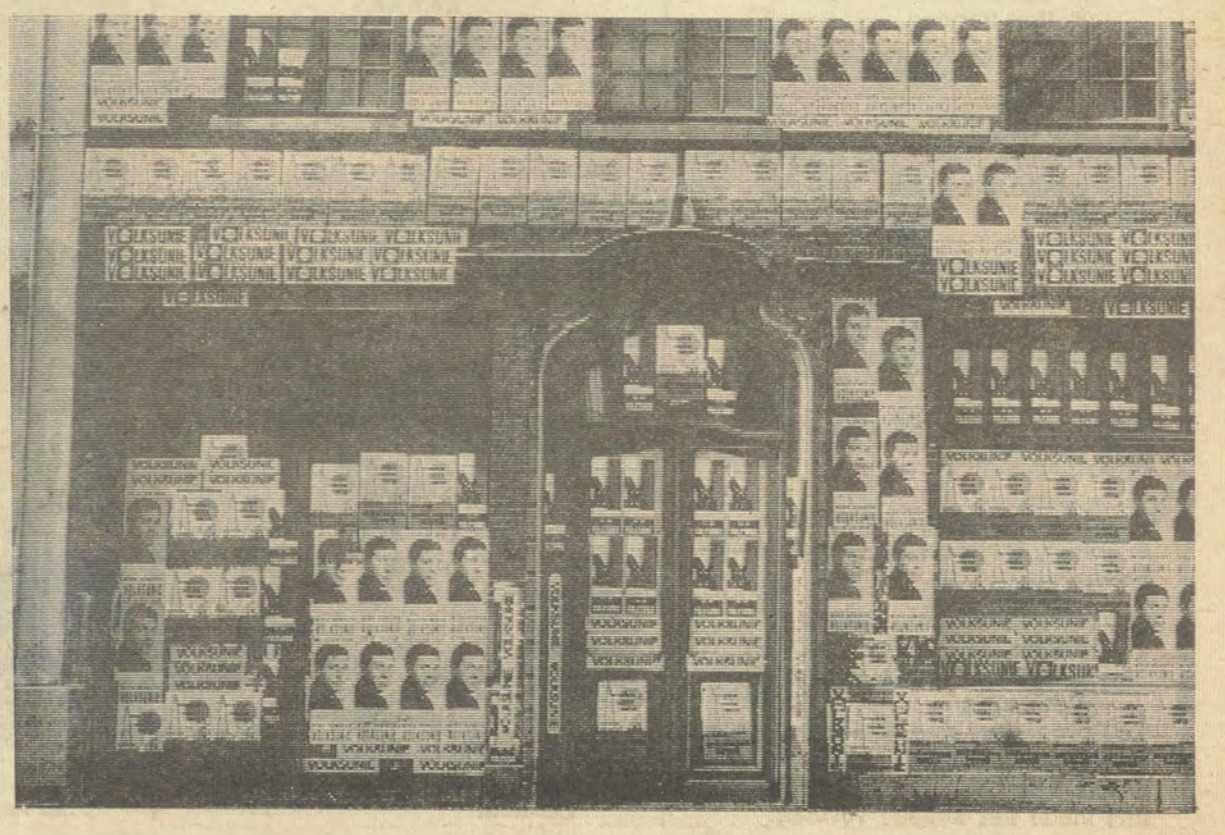

IN MEMORIAM

MR JEF LIBENS

Verleden zondag, in de verkiezingsmorgen bereikte ons het ontstellende nieuws dat advokaat Jef Libens, lijstaanvoerder van de V.U. te St-Truiden plots aan een hartkwaal overleed.

Jef Libens was geboren in 1921 en beoefende een drukke advokaten-praktijk te St. Truiden. Reeds vanaf de oprichting van de Volksunie was hij lid van het hoofdbestuur en werkte zeer actief mee aan de uitbouw van de partij in Limburg. Bij de parlementsverkiezingen van 1954 was hij lijstaanvoerder voor de kamer en behaalde toen reeds een van 's lands hoogste procenten stemmen.

In 1958 stelde hij dan ook voor het eerst zijn kandidatuur voor de gemeenteraadsverkiezingen waar hij gekozen werd met meer dan 700 voorkeurstemmen. De vooruitzichten voor deze verkiezingen waren zeer schitterend doch zijn onverwacht heengaan sloeg alle illusies stuk.

Advokaat Libens was een zeer vriendelijke, ernstige en opgeruimde man die zich in alle omstandigheden ten dienste stelde van zijn volk.

Hoeveel honderden kleine mensen heeft hij niet geholpen in hun moeilijkheden en dit steeds gratis. Niemand wist hoe vaak hij zelf onkosten maakte om de gewone volksmens te helpen.

Als zoon van een zeer voorname, vooraanstaande en gewaardeerde familie uit St. Truiden leefde hij te midden van de St. Truidense gemeenschap en was er lid en bestuurslid van talrijke organisaties. In zijn omgang was hij een graaggeziene figuur die steeds humor en vreugde wist te brengen. Spijts zijn ziekte bleef hij een geboren optimist die zijn omgeving steeds met hoogstaande en rake replieken wist te boeien.

Op literair gebied wist hij zich als amateur een goede faam te verwerven. Reeds tijdens zijn studententijd schreef hij een veel gelezen boek « Staf Stappers, student ».

Het heengaan van onze vriend Jef Libens betekent een zware slag voor de partij te St. Truiden.

Aan de familie bieden we onze oprechte deelneming aan en delen in de zware beproeving die hen getroffen heeft.

Ir. Clem Colemont.

ROUTE DE WALLONIE

Reimond Mattheyssens had minister Bohy een parlementaire vraag gesteld in 10 punten, met ettelijke weerhaakjes, over de Route de Wallonie.

Onze verkozene had onder meer aan de minister gevraagd of hij de mening deelde van een bekend economist (bedoeld was de Waalse professor Baudhuin) volgens dewelke de « Route de Wallonie » een politieke en romantische weg (is), niet alleen nutteloos maar schadelijk voor de economie van de streek.

Daarop heeft Bohy geantwoord dat hij niet wenst hierover te polemiseren.

Verder had Mattheyssens gevraagd of de minister akkoord was met de « Conseil économique wallon » die oordeelde dat er belangrijker autosnelwegen zijn dan de Route.

Weer antwoordde de minister dan hij niet wou polemiseren.

De minister durft de economische noodzaak en dus de voorrang van de Waalse weg niet verdedigen.

Het is wraakroepend dat een nutteloze prestige-weg miljarden verslindt, ten koste van de economische broodnodige E 3, die bovendien een internationale noodwendigheid is, en in vervanging moet komen van een, levensgevaarlijke weg die reeds tal van slachtoffers heeft geëist.

BEREKENINGEN

Het Belang van Limburg heeft berekeningen gemaakt op grond van dé uitslagen van de gemeenteraadsverkiezingen. Volgens hen zou op grond daarvan de PVV 8 zetels winnen, de kommunisten 7 en de Volksunie 8.

Stippen we hierbij aan dat de parlementsverkiezingen altijd gunstiger uitvallen voor de kleinere partijen en dat het sukses het sukses ter hulp snelt d.w.z. dat de partijen die nu gewonnen hebben nog meer zul en winnen bij de eerstvolgende verkiezingen.

ONNOEMELIJK

De Volksunielijsttrekker te St. Truiden, Mr. Jozef Libens, overleed omstreeks 8 uur 30. Onmiddellijk telefoneerde de CVP dit nieuws de stad rond en voor elk verkiezingsbureau ging 'n CVP-propagandist post vatten om alle kiezers te verwittigen van dit overlijden om de kiezers in de waan te brengen dat stemmen voor Mr. Libens ongeldig zou zijn.

De metoden van de Limburgse CVP hebben nergens in dit land hun gelijke. Voor geen enkele vuile streek zijn ze vies gevallen.

HUN ZIENSWIJZE

Op de Limburgse provincieraad heeft voorzitter Gruyten openbaar gezegd dat de kwestie van de Voerstreek en van Landen bij Limburg door de Limburgse CVP-ers alleen maar besproken en beslist werd in het kader van de stemmen, die ginder uitgebracht werden! Het beginsel van Vlaamse gemeenten bij een Vlaamse provincie interesseerde hen niet!

Onmiddellijk heeft ons provincieraadslid Joris de Graeve het spreekgestoelte beklommen om deze uitspraak van de heer Gruyten te onderstrepen en uitleg te vragen.

Het werd muisstil in de zaal en de heer Gruyten sprak geen woord meer.

Onze lezers zullen zo begrijpen waarom Limburg niets voor de Voerstreek doet.

Minister Bertrand heeft 's avonds dan voor de radio schamper verklaard dat de zetel van de Volksunie (Jef Libens kwam in 58 op met een lijst Libens die 1100 stemmen haalde, thans 900) te St. Truiden door de CVP weggekaatst werd. Bertrand heeft reeds na de verkiezingen van 61 laten zien wat een klein ventje hij is. Thans s'aat hij door die uitspraak een figuur van « lijkenrover ». Bertrand is door de konjunktuur iemand geworden, uit zichzelf is hij echter niet veel.

Misschien zal zijn gevoelig geslonken aantal voorkeurstemmen hem wat leren.

KIES VERSTANDIG

Mon Derine schreef op vrijdag 9 oktober in de vrije tribune van « De Gazet van Antwerpen » een artikel « Kies verstandig » waarin hij naar voorkeurstemmen hengelde. Hij kreeg er 800 of goed een zesde van zijn studiemakker Schiltz op de Volksunielijst.

Derine citeerde « 't Pallieterke » : « een dwaasheid ware het in Berchem een voetschabel op te richten om Jef van Eynde toe te laten naar de burgemeestersjerp te hengelen ».

't Pallieterke heeft ondertussen zijn vergissing ingezien tegenover Dr. Goemans, die Jos van Eynde een zetel afgenomen heeft.

Het heeft eveneens ingezien dat het niet meer moet spotten met de bewering van de vermaledijde « progressisten », die steeds beweerden door een sociaal vooruitstrevende politiek ook stemmen van vlaamsgezinde (jonge) socialistische intellektuelen en bedienden en in beperkte mate zelfs van arbeiders te kunnen halen.

Deze vaststelling zal misschien de vermeende tegenstelling nationalisten en progressisten uit de wereld helpen. Voor zover er bij anderen dan 't Pallieterke geen kwade trouw mee gemoeid is. Ons sociaal program is rechtvaardig en logisch. En het bleek daarbij doelmatig ook nog, wat politiek van doorslaand belang is.

Wij leven in 1964 en niet meer in 1938. In wezen is de Vlaamse Beweging niet veranderd, in optiek en taktiek echter wel. Wij zijn een volledig onafhankelijke partij, die ver van de CVP afstaat en ver van de BSP. Wij scheppen een eigen klimaat waarin gelovigen en ongelovigen elkaar kunnen vinden. Dat is het klimaat dat de nieuwe generatie verlangt en een jonge partij moet naar de toekomst gericht zijn, niet naar het verleden.

EGOISTISCH

Mon Derine legt anders in z'n artikel zijn egoïstische aard nogal sterk bloot. Niet alleen moet men alleen een naamstem uitbrengen achter een « bekwaam, betrouwbaar of sympatiek » kandidaat, welke hoedanigheden Mon zich zelf wel zal toedichten, maar hij geeft ook de parlementaire CVP-ers een ezelstamp!

Hij eindigt immers zijn artikel als volgt :

« Overigens, wie werkelijk meent dat de regeringspartijen » het eens moeten voelen « krijgt over enkele maanden de kans om zijn ongenoegen te uiten.Dan is het regeringsbeleid de inzet van de verkiezingen. Dus heeft het nu voor de gemeenten geen zin ».

Wij zullen zo vrij zijn die gouden raad van Mon Derine volgende verkiezingen te gebruiken!

DEMAGOOG

Minister De Clerck kwam te Meulebeke een verkiezingsmeeting houden waarbij het hem aan demagogie niet ontbrak. Berten beloofde zo maar eventjes drie autosnelwegen in West-Vlaanderen tegen 1972! Hoe belachelijk als men weet dat de regering niet eens de E-3 kan of wil financieren en onze Vlaamse gemeenten deze autosnelweg zelf moeten bekostigen.

Belachelijk bovendien omdat er met een begin van de werken aan de E-3 nog steeds geen begin werd gemaakt. Berten De Clerck werd te Meulebeke anders « goed » onthaald. Onze mannen wisten enkele korrekties aan te brengen op een CVP-propagandawagen, korrekties die betrekking hadden op Hertoginnedal. En de kiezers hebben hun oordeel ook geveld te Meulebeke : de Gemeentebelangen haalden hier vier zetels waarvan er drie naar de VU gingen.

RONDOM PATER BRAUNS
EEN BRIEF AAN ZIJN MEDEBROEDERS

Pater Brauns heeft voorlopig afscheid genomen van zijn medeordebroeders.

Hij zond hen de brief die we hierbij laten volgen.

Dierbare Medebroeders,

Door een speciale juridische toestand van exclaustratie neem ik een wellicht voorlopig en waarschijnlijk langdurig afscheid van U, in volle vrede en vriendschap. U kunt zich voorstellen dat mijn vranke en openbare stellingname op Groot-Nederlands en Vlaams-nationaal gebied politieke gevolgen met zich meebracht waarvoor onze orde-administratie de verantwoordelijkheid niet kon dragen.

Geen enkele kerkelijke administratie trouwens kan dit op dit ogenblik in België. Toch leek mij onmiskenbaar voor mijn geweten deze duidelijke en openbare stellingname onontbeerlijk voor het heil van zoveel, sinds de aanvang der Vlaamse Beweging, der sociale beweging en vooral sinds de repressie, verbitterde of verdrukte zielen. Bovendien zou een zwijgen uiterst nadelig zijn uitgevallen voor het vertrouwen dat die zielen in het priesterschap stellen: iedereen mag door de knieën gaan, maar ten minste een Godsman niet, dan kunnen wij nog geloven dat het allemaal echt is, als ten minste één konsekwent doorspreekt en doorhandelt.

Ik spreek hier voornamelijk van ons volks publiek, waarmee zoals U wel weet een langdurige en persoonlijke kennismaking en liefde mij voorgoed verbonden heeft. Ik mocht de kleine man niet in de steek laten, welke ook de verlangens mochten zijn van voor-aanstaanden of intellectuëlen, enz...

Uit liefde tot de Heilige Drieëenheid ging ik als ateneumleerling het kloos-ter in, uit diezelfde liefde waarvan mijn schrijven en spreken getuigde verlaat ik het omdat ik in de geringste broeders en hun persoonlijke en algemene noden, het beeld der Goddelijke Persoonlijkheden zie en eerbiedig.

Wel heeft, behalve mijn intellectuele vorming in de Sociëteit, vooral de grote retraite van het novitiaat mij de Christusbeleving in zijn smaad en kruis bijgebracht en de vreugde in de Verrezen Heer en de zalige Drieëenheid.

Als ik in de wijde wereld schande en tegenslag te verduren krijg, verheug U dan met mij om de beproeving en beleef ook iets van humoristische pret die ik aan de concrete kleinmenselijkheid beleef, naar de goede Vlaamse geest van Reinaard de Vos

Onnodig U te zeggen : volhard in uw roeping, want U hoort aan de klank van mijn stem dat het een heerlijke en soms tot avonturen dwingende roeping is.

Ik keer naar de haard van mijn moeder en tweede vader weerom die ik 33 jaar geleden verliet en mijn adres is : Oude Kuringerbaan 65, Hasselt.

U moet niet bang zijn om mij te ontmoeten : wij mogen elkaar gewetensvol in de ogen kijken.

Wij blijven onderling verenigd in een liefdevol gedenken dat op zichzelf al een bidden is.

getekend,
Pater Brauns.

Verkiezingsuitslagen

SCHILDE

Uitslagen

Motte	(506	1)		
De Backer	(2.683	10)		
Kristel. Volksbew.			1.948	7
Gemeentebelangen			1.047	3
Socialisten			624	1

De Volksunie kwam hier op met de Gemeentebelangen die 3 zetels behaalden.

ZWIJNDRECHT

Uitslagen

CVP	(3.608	9)	2.649	7
Socialisten	(1.273	2)	1.192	2
Vlaamse Volksbel.			1.229	2

Verkozenen

De Volksunie kwam hier op onder de naam Vlaamse Volksbelangen en verkreeg 2 zetels. Verkozen zijn :

Dr Van Bogaert 527
Bonnaris 258

BOECHOUT

Uitslagen

CVP	(3.280	10)	1.740	5
Socialisten	(794	1)	398	—
Liberalen	(128	—)	467	—
Kr. Volksbel.			1.625	5

Verkozenen

De Volksunie kwam hier op onder de naam Kristelijke Volksbelangen en haalde 5 zetels op 11.

KALMTHOUT

Uitslagen

CVP	(3.946	9)	3.520	10
Socialisten	(1.412	2)	843	1
Liberalen	(337	—)	311	—
Gemeentebelangen			669	1
Volksbelangen			662	1

Verkozenen

De Volksunie kwam hier op onder de naam Volksbelangen en verkreeg een verkozene .

Verhaert 177

De C.V.P. kende een stemmenverlies t.o.v. 58 van meer dan 500, afgezien van het feit dat er 500 nieuwe kiezers waren.

ARRONDISSEMENT MECHELEN

MECHELEN

CVP	(19.179	14)	14.577	11
Socialisten	(19.065	13)	15.811	13
Liberalen	(4.188	2)	5.561	3
Volksunie			4.413	2
Kommunisten			566	—

Te Mechelen, met 4.413 stemmen, bereikt de V.U. 11 t.h. van de stemmen wat bijna een verdubbeling wordt t.o.v het kanton Mechelen in 1961 (parlementsverk.). Het is een rezultaat dat de Vlaams-Nationalisten voor de oorlog nooit bereikten. Er ontbraken slechts 107 stemmen voor een derde zetel

Verkozenen

Ir Renard 599
F. Van de Werf 279

LIER

Uitslagen

CVP	(10.443	12)	8.398	10
Socialisten	(5.589	5)	4.644	5
Liberalen	(422	2)	3.048	3
Volksunie			2.188	1

De 2.188 stemmen voor de V.U. brengen ons op meer dan 12 t.h. of het dubbel van de parlementsverkiezingen. Op een dertigtal stemmen na werd de tweede zetel bereikt.

Verkozene

Lic. S. Vergauwen.

BERLAAR

CVP	(2.390	6)	1.616	4
Socialisten	(1.533	3)	1.465	3
Gem. Bel.	(994	2)		
Lambrechts			1.665	4
Volksbelangen			869	2

De Volksunie kwam op onder de naam Volksbelangen en haalde met bijna 900 stemmen een percent van 16 t.h.

Verkozenen

W. Luyten, Jozef Torfs.

KESSEL

Uitslagen

CVP			1.637	7
Socialisten	(713	2)	675	2
Liberalen			1.637	7
Volksbelangen			539	2
Kat. Gem.	(1.952	9)		

Te Kessel kwam de V.U. op onder de naam Volksbelangen en haalde met 539 stemmen bijna 20 t.h. van de stemmen.

Verkozenen

G. De Vos, Juul van de Ven.

NIJLEN

Uitslagen

CVP	886	2
Socialisten	397	—
Liberalen	238	—
Volksbeweging	708	1
Eenheidslijst	2.749	8

Onder de naam Volksbeweging haalde de V.U. hier 14 t.h. en kwam men op 21 stemmen van de tweede zetel.

Verkozene

Van Tendeloo.

DUFFEL

Uitslagen

CVP	(5.523	10)	4.712	8
Socialisten	(2.369	3)	2.021	3
Volksbelangen			1.552	1
Lijst Goris	(191	—)		

De V.U.-lijst onder de naam Volksbelangen kreeg meer dan 16 t.h. van de stemmen en kwam slechts 80 stemmen te kort voor een tweede zetel.

Verkozene

Ir Stevens 311

WILLEBROEK

Uitslagen

CVP	3.250	5
Socialisten	5.376	10
Liberalen	757	—
Volksunie	474	—
Kommunisten	302	—

De moedige mannen die hier af te rekenen hadden met de oude maar felle tegenstelling links-rechts, haalde hier nu 4,1 t.h. van de stemmen, vergeleken met het vooroorlogse maksimum van 1,8 t.h. een groot sukses.

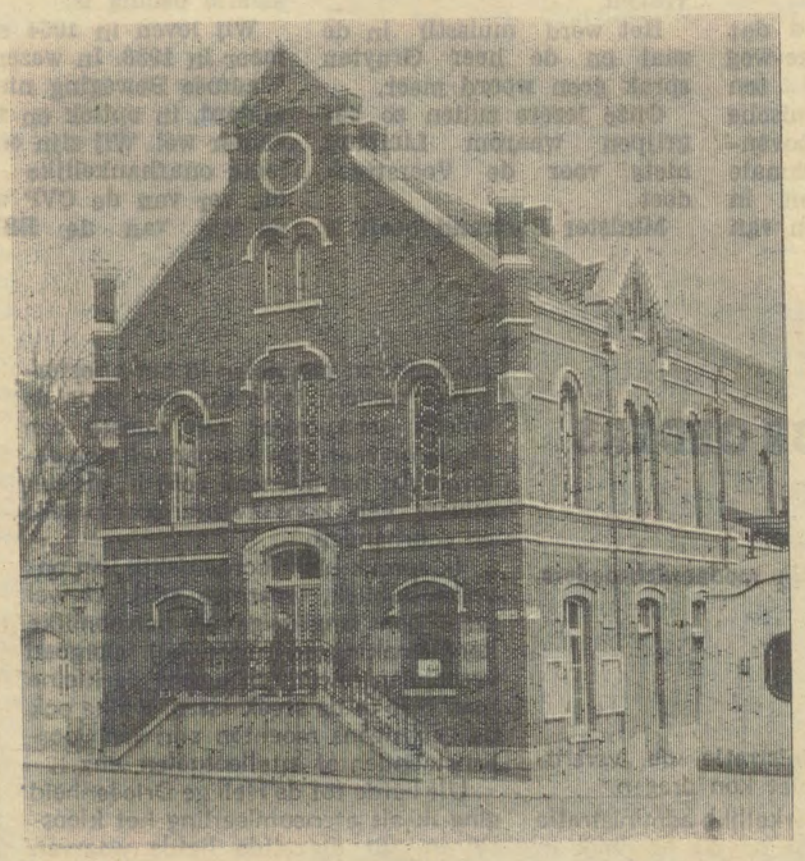

Te Erembodegem, waar alle voorwaarden vervuld schenen voor een koalitie C.V.P. - Volksunie, is het gemeentehuis (foto hierboven) sinds verleden maandag weer in handen van een geelrood schepenkollege. Zulks nadat de C.V.P. in haar kieskampanje stemmen had trachten te ronselen o.m. met de figuur van Dom Modest Van Assche, de martelaar van een repressie waarin C.V.P. staatslui, auditeurs en heksenjagers de toon aangaven. De Volksunie (die 20% der stemmen en 2 zetels behaalde) belooft een hardnekkige oppositie !

ST-KATELIJNE-WAVER

Uitslagen

CVP	(4.097	9)	3.731	8
Socialisten	(1.179	2)	1.160	2
Liberalen			96	—
Volksunie			488	1
Gem. Belangen			1.683	3
Peeters	(1.133	2)		
Teugels	(486	—)		

Hier stemden nog heel wat Vlaamsgezinden voor dorpspolitieke lijsten. Toch verkregen wij er een zetel.

BORNEM

Uitslagen

Katoliek	(1.756	3)		
De Roos			2.103	5
Van Oester			267	—
Volksbelangen			186	—
CVP	(2.928	6)	2.437	5
Socialisten	(1.268	2)	960	1

Ook hier kenden de dorpspolitieke lijsten nog veel bijval en verkreeg de lijst waarop Vlaamsgezinden voorkwamen niet 't nodige aantal stemmen voor een verkozene.

PUURS

Uitslagen

Dewachter			629	1
CVP	(2.854	9)	1.733	6
Socialisten	(1.015	2)	845	2
Liberalen			679	2

De Vlaamse lijst te Puurs met advokaat De Wachter haalde er meer dan 22 t.h.

Verkozene

Advokaat V. De Wachter.

ARRONDISSEMENT TURNHOUT

TURNHOUT

Uitslagen

Mathé	(343	—)		
Kat. Boone			2.956	3
CVP	(13.442	15)	9.527	12
Socialisten	(6.432	6)	6.585	7
Volksunie			1.614	1
Komm.	(117	—)	368	—

Verkozene

Apoteker De Greef 281

GEEL

Uitslagen

CVP	(9.806	14)		
Socialisten	(2.769	3)	2.760	3
Liberalen	(712	—)	909	—
Volksunie			2.076	2
Kr. Geels belang			8.289	14

Verkozenen

Jo Belmans adv. 660
Alf. Tubbeckx 592

MOL

Uitslagen

CVP	5.904	6
Socialisten	3.462	4
Liberalen	1.080	—
Vlaamse Gem.	3.249	4
Gem. Belangen	3.188	3

De Volksunie kwam hier op met de Vlaamse Gemeentebelangen en haalde vier verkozenen.

ARRONDISSEMENT AALST

ZOTTEGEM

Uitslagen

CVP	(2.106	6)	1.872	6
Socialisten	(1.105	3	1.323	4
Liberalen	(929	2)	688	1
Volksunie			445	—

De V.U. kwam hier enkele stemmen te kort voor een zetel

IMPE

Uitslagen

C.V.P.-V.U.	(227	3)	271	4
Liberalen			213	3
Gemeenteb.	(253	4)		

ERWETEGEM

Uitslagen

Socialisten			112	—
De Staercke	(696	5		
Hutse	(665	4)		
Diependaele	(171	—)		
Van de Maele			698	5
Huysmans			289	1

V.U.-senator Diependaele was hier lijsttrekker.

Verkozenen

Diependaele, Van Waeyenberg, Vandermeulen.

WELLE

C.V.P.	(1.260	7)	1.059	6
Socialisten	(581	2)	541	3
Liberalen	(182	—)		
Volksunie			480	2

Te Welle behaalt de Volksunie 25 t.h. van de stemmen.

Verkozenen

Abbeloos, Bosseloo.

EREMBODEGEM

Uitslagen

De Kerpel	(1.152	2)		
CVP	(2.430	5)	2.604	6
Socialisten	(1.040	1)	982	1
Liberalen	(1.772	3)	1.326	3
Volksunie			1.226	2
Gem. Belangen			372	—

De Volksunie behaalde hier 20 t.h. van de stemmen.

Verkozenen

De Kerpel, D'Hondt.

AALST

Uitslagen

C.V.P.	(12.490)	12	8.478	9
Socialisten	(7.428	7)	7.364	7
Liberalen	(6.506	6)	5.356	5
Volksunie			4.062	4
Komm.	(1.057	—)	931	—
De Stobbeleer			871	—
NOP			489	—

De Volksunie behaalde hier 15,5 t.h. van de stemmen. Alle overige partijen boekten verlies.

Verkozenen

Luk Rombaut, Frans de Brul, Arseen Carlier, Jan Caudron.

DENDERLEEUW

Uitslagen

Couck	(138	—)		
Liberalen			252	—
Socialisten			3.186	7
CVP	(1.810	4)	1.457	3
Soc.-Lib.	(2.645	7)		
Volksunie			786	1
Gem. Bel.	(539	—)		

Verkozene

Jan van der Weeën.

Verkiezingsuitslagen

DENDERHOUTEM

Uitslagen

Daensisten			445	1
CVP	(1.115	5)	1.037	5
Socialisten	(356	—)	438	1
Liberalen			955	4
Gem. Bel.	(811	3)		
Lijst KVV	(762	3)		

De Volksunie behaalde hier onder de naam Daensisten 16 t.h. van de stemmen en een verkozene.

LEDE

Uitslagen

Raes	1.620	4
C.V.P.	1.597	4
Liberalen	855	1
Volksunie	841	1
Socialisten	717	1

Verkozene : Jef Cool.

VELZEKE-RUDDERSHOVE

Uitslagen

C.V.P.	5
Socialisten	4
Volksbelangen	2

De V.U. kwam hier op onder de naam Volksbelangen.

Verkozenen

Van Leemputten, Uyterhaege.

ARRONDISSEMENT GENT

GENT

Uitslagen

Socialisten	34.217	15 z.	(+1)
C.V.P.	34.145	15 z.	(—5)
Liberalen	17.824	7 z.	(+5)
Volksunie	8.451	2 z.	(+2)
Kommunisten	3.029	0 z.	
Progressisten	458	0 z.	

Uitslagen 1958 : C.V.P. 49.246 (20) - Socialisten 37.014 (14) - Liberalen 15.130 (5) Kommunisten 2.701 - Progr. front 195.

Verkozenen

Wouters Leo, volksvertegenwoordiger
Deroo Guido, ingenieur.

Voorkeurstemmen

Wouters	1292
Deroo Guido	700
De Zitter Stefaan	184
Van der Schueren P.	231
Dellaert Edmond	120
Schouls Guy	125
Raes Roeland	153
Eeckhaut Hubert	132
Rombaut Paul	221
Sleurs Jan	140
Rigo Karel	77
De Clerck Karel	128
Van Hecke Cyriel	76
Quinteyn Marie-José	85
Van Daele Raf	94
Van Renterghem Odiel	80
Lecompte Adhemar	65
De Wever Vera	78
Gesquiere Frans	78
Lefevre Lucien	95
D'Hondt Georges	85
Van der Poorten Marcel	98
De Spriet Lucien	75
Van Hecke Kamiel	56
Dierickx Micheline	66
Dochy Karel	54
Van Cauwenberghe M.	61
Terryn Maurits	58
D'Hondt Kamiel	59
Want René	86
Drubbel Klement	62
D'Hondt Jan	76
Van Damme Gerard	66
Dierick Maria	109
Goossens Maurits	66
Lippens Gustaaf	83
Verdonck Maurits	144
De Brabandere Raf	128
Dekeyser Joris	308

AALTER

C.V.P.	(3.739	11)	3.673	9
Socialisten	(467	—)	164	—
Volksbelangen			1.014	2

Verkozenen

Op de lijst Volksbelangen werden gekozen

van den Kerckhoven 370
L. Van de Cavye 516

MARIAKERKE

C.V.P.	8
Socialisten	1
Gezinsbelangen	2

Verkozenen

De volgende V.U.-mannen werden gekozen :

K. Criel	530
C. Godderis	284
R. Bafort	356
P. Ghysbrecht	227

ST-AMANDSBERG

C.V.P.	9
Socialisten	3
Liberalen	1
Volksbelangen	4

Verkozenen

Op de lijst Volksbelangen werden gekozen :
Drs M. Coppieters, G. De Kegel, J. Ritzen, A. Caluwaerts.

SCHOONAARDE

Een oude traditionele lijst, waartegen bv. socialisten, sinds tientallen jaren een aanval doen, echter zonder resultaat, werd thans aangevallen door onze V.U.-progandist, met een onvolledige lijst.
Uitslag : 7 - 2 wat als « goed » aanzien wordt gezien een zeer gemene aktie, van man tot man en huis tot huis werd gevoerd.
De Socialisten kwamen iets te kort voor 1 gekozene en de V.U. eveneens iets te kort voor een derde man.

ARRONDISSEMENT ST-NIKLAAS

BEVEREN-WAAS

Uitslagen

C.V.P	(6.049	10)	4.958	9
Volksunie			1.854	2
Socialisten	(2.155	3)	1.714	2

Verkozenen

Jegers F	376
Van Remoorter-Wouters	232

SINT-NIKLAAS

Uitslagen

C.V.P.	(15.833	15)	12.756	12
Socialisten	(9.315	9)	8.456	7
Liberalen	(1.259	—)	3.886	3
Volksunie			4.137	3
Kr. Volksb.	(2.706	1)		

Verkozenen

Verniers J.	788
Van Haver E.	963
Alderweireldt R.	345

LOKEREN

Uitslagen

C.V.P.	(8.829	12)	7.488	11
Socialisten	(4.574	5)	4.554	6
Liberalen	(2.431	2)	2.385	2
Volksunie			1.035	—
kommun.	(239	—)	241	—

De lijst haalde hier 7 t.h. en een paar stemmen te kort om een zetel te behalen.

ST.-GILLIS-WAAS

Uitslagen

C.V.P.	(1.977 | 7)	2.308	8
Socialisten	(345 | —)	300	—
Katol	(1.119 | 4)		
Volksbel. (Marin)			941	3

Hier werden door de Volksbelangen 3 zetels behaald

STEKENE

Uitslagen

Socialisten	(21 | —)	809	1
Vooruit. Kat.			1.943	4
Roggeman			2.565	6

Hier behaalde de lijst onder de naam Roggeman met 6 zetels, de volstrekte meerderheid

KALLO

Uitslagen

C.V.P	(957	8)		
Socialisten	(245	1)	432	5
Vernieuwing Van Gerven			369	4

De lijst Vernieuwing haalde 4 zetels.

PROVINCIE WEST-VLAANDEREN

ARRONDISSEMENT BRUGGE

C.V.P.	16.472	16
Socialisten	9.292	9
Liberalen	2.010	1
Volksbelangen	1.339	—
Centrum	2.352	1

Te Brugge werd geen zetel behaald door het afzonderlijk opkomen van een oud-schepene.

ASSEBROEK

C.V.P.	(4.694	8)	4
Socialisten	(2.912	5)	4
Gem. Bel. (burg. Cervin)	(375	0)	4
Volksbelangen			1

Verkozene

Op de lijst Volksbelangen werd R. Reynaert verkozen

KNOKKE

Socialisten	1.371	2
Gemeentebelangen	4.809	9
Volks- en middenstandsbel.	1.735	2

Verkozenen

Hier werden op de lijst Volks- en middenstandsbelangen verkozen :
R. De Clercq en R. Fevery.

ARRONDISSEMENT KORTRIJK

Zonder kl.	(1.169	—)		
Coussens			5.974	6
C.V.P.	(15.743	16)	11.868	13
Socialisten	(5.660	5)	5.482	5
Komm.	(312	—)		

Verkozenen

Op de lijst Coussens werden 3 V.U.-mannen verkozen.

ARRONDISSEMENT ROESELAERE

Kart. VU-CC-VAN			6.455	7
C.V.P.	(13.281	15)	10.585	12
Socialisten	(5.863	6)	5.343	6
Liberalen	(1.244	—)		

Verkozenen

De Volksunie kwam hier op in kartel. Van de 7 gekozenen zijn er 6 Volksuniemensen en 1 middenstander. De V.U.-verkozenen zijn :

Mik Babylon	3.555
J. Lievens	3.270
G. De Meester	
R. Slosse	
R. Vandenbunder	
G. Huyghe	

De 4 laatste V.U.-verkozenen halen allen een gemiddelde van 2.800 voorkeurstemmen In het kartel haalt de P.V.V. 3,5 t.h. van de stemmen (400 stemmen achteruit tegen 1958) de middenstanders halen 5 tot 6 t.h., de Volksunie haalt 20 t.h.

PITTEM

De Vlaamse lijst haalt 20 t.h. van de stemmen en 1 zetel : G. De Man.

IZEGEM

Op de lijst der twee burgemeesters werd R. de Poorter als laatste kandidaat verkozen.

INGELMUNSTER

Op de lijst der gemeentebelangen werden 3 V.U.-gezinden, waaronder hoofdbestuurslid A. Roels, verkozen.

ST-BAAFS-VIJVE

De Vlaamse lijst had maar 2 kandidaten en haalde er voldoende stemmen voor 3 of 4 zetels.

MEULEBEKE

Uitslagen

Socialisten	1 z.	in 1958 :	2 z.
C.V.P.	8 z.	in 1958 :	11 z.
Gemeentebel.	4 z.		

Van deze 4 zetels gaan er drie naar V.U.-vrienden, nl. :
W. Debouver, ondervoorzitter afdeling, P. Duprez, afdelingslid. R. Casteleyn, simpatizant.

POPERINGE

Volksbelangen, 3 zetels.
De lijst Volksbelangen bezorgt de CVP de nederlaag met 'n verlies van 995 stemmen, 3 zetels. De Volksunie heeft hier het grote aandeel in, daarom danken wij alle Volksunieleden en simpatizanten die hun plicht begrepen hebben.

OOSTENDE

C.V.P.	(10.340	9)	10.297	9
Socialisten	(8.720	7)	7.903	7
Liberalen	(10.117	9)	10.675	10
V.O.B.	(1.913	—)		
Komm.	(328	—)	761	—
Afzonderlijke			99	—
Part. Onafh. en Mid.			1.092	—
Volksunie			2.108	1

Verkozene : Van de Weghe.

MIDDELKERKE

De uitslag van de gemeenteverkiezingen heeft bewezen dat de Volksunie in onze gemeente de totale doorbraak heeft bewerkt.
Voor de eerste maal na oorlog droeg de Volksunie twee kandidaten voor.
Dhr Roger Baeckelandt werd verkozen met 357 voorkeurstemmen.
Onze tweede kandidaat Frans Decock behaalde 227 voorkeurstemmen hetzij vijf lijststemmen te weinig om verkozen te worde.

PROVINCIE BRABANT

BRUSSEL

Brusselse Belangen	4.645	1(+1)
Socialisten	19.671	9(—3)
Komm. Moskou	5.966	2(+2)
Francophones	4.818	1(+1)
C.V.P.	18.577	8(—6)
Liberalen	37.294	18(+5)
Concentration	878	—
Komm. Peking	893	—
Indépendants	608	—

Uitslagen 1958 : C.V.P. 35.471 (14) - Lib 34.491 (13) - Soc. 31.544 (12) - Kommunisten 3.386.

Verkozene

Te Brussel werd Volksvert. D. De Coninck verkozen op de lijst Brusselse Belangen die hij aanvoerde.

ROOSDAAL

C.V.P.	2.391	8
Socialisten	750	2
Gemeentebelangen	1.092	3

Verkozenen

Drie V.U.-kandidaten op de lijst Gemeentebelangen werden verkozen.

WEZEMBEEK-OPPEM

Socialisten	222	0	—
De Grunne	2.210	7	(—2)
Francophones	697	1	(+1)
Vrede	706	1	
Vlaamse Demokraten	810	2	(+1)

Op de lijst Vlaamse Demokraten werden 2 kandidaten verkozen.

PERK

Hier werden twee V.U.-mensen verkozen nl. : Theo Hermans en mevr. Van As.

SCHEPDAAL

Uitslagen

Gemeentebel. (Lib.)	3.091	5	
Kristelijke eendracht	3.384	6	
Lijst 3	8	—	

Verkozenen

Op de lijst Kristelijke eendracht stonden drie V.U.-kandidaten. Ze werden alle drie verkozen :

W. Cornelis	355
I. De Marie	428
G. De Wilde	391

KUMTICH

Uitslagen

Gemeentebelangen	891	(7)	—1
Socialisten	317	(2)	+1

Op lijst Gemeentebelangen hadden de Volksunieleden Pans en Willems resp de 8e en 9e plaats.
L. Pans 194 voorkeurstemmen wordt 3e gekozene.
T. Willems 55 voorkeurstemmen wordt 5e gekozene.
L. Pans wordt hoogswaarschijnlijk schepene van openbare werken.

KALEIDOSKOOP VAN STRIJD . . . EN OVERWINNING

Hieronder brengen wij onze lezers een overzicht van hetgeen tijdens deze voor de Volksunie zo schitterende gemeenteraadsverkiezingen behaald werd. Het is een kaleidoskoop van goede rezultaten en overwinningen over gans de lijn. Ook waar wij nog geen zetel wisten te behalen is het zo dat slechts weinig stemmen ontbraken om een vekozene in de wacht te slepen en duiden de cijfers een prachtige vooruitgang voor de V.U. aan, vooruitgang die onvermijdelijk nog zal vergroot worden bij de parlementsverkiezingen die in het verschiet liggen.

RODE KNOKPLOEGEN VERSLAGEN

In het Antwerpse gingen de dagen vlak voor de gemeenteverkiezingen nog gepaard met een (wat de kranten noemden) veldslag tussen de BSP en de Volksunie. Reeds de week voor 11 oktober had Jos van Eynde aangekondigd dat de mannen van de VU zich moesten gereedhouden want dat zijn « mannetjes » ons zouden komen mores leren. Ter elfder ure was deze bedreiging echter ingetrokken, maar de VU-militanten bleven toch waakzaam. Zaterdagavond laat zouden socialisten die van een meeting terugkeerden, stelselmatig beginnen met het afrukken van aanplakbrieven van de VU - Deurne, waar de rode knokploegen reeds zo duchtig hadden huisgehouden. Bij dit afrukken bleef het niet want enkele tijd later kwamen de socialistische militanten in wagens het VU - lokaal te Deurne omsingelen en afgrendelen. Hiervan verwittigd, kwamen rond middernacht VU - versterkingen opdagen en in minder dan geen tijd wisten deze het lokaal te ontzetten, hierbij de rode knokploegen — die een wagen vol ijzeren staven met zich voerden — dwingend de aftocht te blazen.

ANTWERPSE OVERWINNING

Reeds tijdens de grote slotmeeting in de Beurs te Antwerpen liet al'es voorzien dat een schitterende overwinning tegemoet werd gegaan. De nochtans zeer ruime « Beurs » was eivol gelopen met simpatizanten en militanten uit alle delen van het arrondissement en de provincie. Er was een enorme geestdrift, vooral toen Mr Schiltz de lijstaanvoerder, het woord nam, later gevolgd door W. Rolus (lijstaanvoerder te Mortsel) en door Mr Van der Elst.

De laatste plaktochten werden gehouden, de mikrowagens reden onafgebroken door de straten en in de Antwerpse Polder (zowel trouwens als op de Antwerpse Linkeroever) beheerste de Volksunie werkelijk het terrein.

De Volksunie - overwinning te Antwerpen en in de Antwerpse randgemeenten heeft werkelijk het hele land verbaasd. Te Antwerpen houdt de CVP nog slechts 13 zetels over van de 19, de socialisten verliezen er drie en de kommunisten winnen er 1. De Liberalen winnen eigenlijk niets want zij konden hun vroeger aantal van 7 zetels (die zij behaalden voor zij tijdens de vorige verkiezing verdeeld opkwamen) niet behalen daar zij slechts zes zetels in de wacht wisten te slepen.

De rezultaten van de Liberalen in het Antwerpse zijn trouwens nergens zo schitterend als deze van de Volksunie, hier en daar werden zij (zoals te Mortsel) achteruitgeslagen en nagenoeg overal gaat het stemmenaantal van de Volksunie zeer hoog boven dit van de blauwe broeders.

IN CIJFERS

De Volksunie haalt te Antwerpen stad dus nagenoeg twintigduizend stemmen en een percent van 12.50 t.h. Net zoals hier worden ook te Berchem 5 zetels in de wacht gesleept. Te Berchem werd de overwinning bevochten onder leiding van hoofdbestuurslid en arrondissementeel voorzitter Dr Hektor Goemans, zoon van wijlen senator Dr Lode Goemans. Ruim twintig ten honderd van de stemmen werden behaald en Dr Goemans persoonlijk wist 1464 voorkeurstemmen weg te kapen wat heel wat meer is dan veel bonzen van de traditionele partijen kunnen behalen.

Te Borgerhout werd het eveneens een glorierijke dag voor de onzen want de drie Volksunie - mannen op de kartellijst met de CVP werden met een ruim aantal voorkeurstemmen (dat schommelde tussen de 2300 en de 3000) verkozen. Ook te Merksem behaalde de VU schitterende resultaten, envenals te Hoboken, de rode burcht, waar de plaatselijke Volksunie door hard werken en onvermoeibare propaganda een zetel in de wacht wist te slepen. Te Mortsel wist lijsttrekker Ward Rolus samen met zijn mannen drie zetels te halen en een percent van nagenoeg 18 t.h. Te Schoten werden drie verkozenen gehaald en een percent van 17 t. h. Te Wilrijk was de overwinning zo mogelijk nog schitterender. Daar kreeg vooral de CVP - diktator Louis Kiebooms een geduchte afstraffing, maar ook de socialisten boeken een relatief verlies vermits zij op het vroegere peil bleven maar ondanks de bevolkingsaangroei geen winst wisten te behalen.

De Volksunie behaalt te Wilrijk — onder leiding van Dr Veeckmans die niet minder dan 1670 voorkeurstemmen in de wacht sleepte — vijf zetels

In de Antwerpse agglomeratie werd de meerderheid van de CVP gebroken in Berchem, Merksem, Mortsel, Wilrijk en Schoten, vijf gemeenten waar nu de Volksunie op de wip zit.

ZEGE IN HET MECHELSE

De verkiezingen in het arrondissement Mechelen hebben ook een spektakulaire doorbraak gebracht van de Volksunie. Vooral in de twee grootste gemeenten werkte de landspolitiek reeds sterk door. Mechelen met 11 t. h. van de stemmen, haalde op 107 stemmen na de drie zetels wat meteen de socialisten hun dertiende zetel zou ontnomen hebben. Het is een rezultaat dat nooit tevoren, ook niet in de beste periode van voor de oorlog werd bereikt.

Te Lier kreeg de Volksunie 12 t. h van de stemmen, het dubbel van de parlementsverkiezingen van 1961, ondanks de CVP - propaganda over de Vlaamsgezindheid van burgemeester Dr Breugelmans. In 1939 bereikte een VNV - lijst met Dr Sels en Felix Timmermans geen dergelijke uitslag. Op een dertigtal stemmen na werd de tweede zetel behaald

Ook te Nijlen werd — evenals te Berlaar en te Kessel — een prachtige uitslag behaald. Er ontbraken slechts 21 stemmen om de tweede zetel te bereiken. De CVP werd te Nijlen volledig verpletterd (van 9 zetels naar 2 of 18 t. h.). Heelwat Vlaamsgezinden stemden er voor een onafhankelijke Katolieke lijst. de Socialisten haalden te Nijlen 9 t. h. en de PVV 3 t. h., de Volksunie 14 t. h.

Duffel, met meer dan 16 % en 1353 stemmen bracht voor Volksunie - voorzitter Ir Stevens de zetel. Ook hier waren er slechts weinig stemmen (80) tekort om de tweede verkozene binnen te halen, en de Van Hamme - diktatuur te doen stranden.

Een algemene opmerking : zoals Spinoy het openlijk te Mechelen moest toegeven, toont de ontleding van de verkiezingsuitslag te Lier, Nijlen en Berlaar aan, dat ook de BSP een flink deel van de kiezers aan de Vlaams Nationalisten begint te verliezen. Te Lier bv. verliest de CVP 10 t. h., de BSP 5 t. h. Ook te Willebroek tonen de cijfers een duidelijke strekking hoewel wij er geen zetel behaalden : voor de oorlog haalde men hier maksimum 1,8 t. h., thans haalt de VU er 4,10 t. h. en knaagt er duidelijk aan de CVP en de BSP vermits de eerste ±100 en de tweede 300 stemmen verliest.

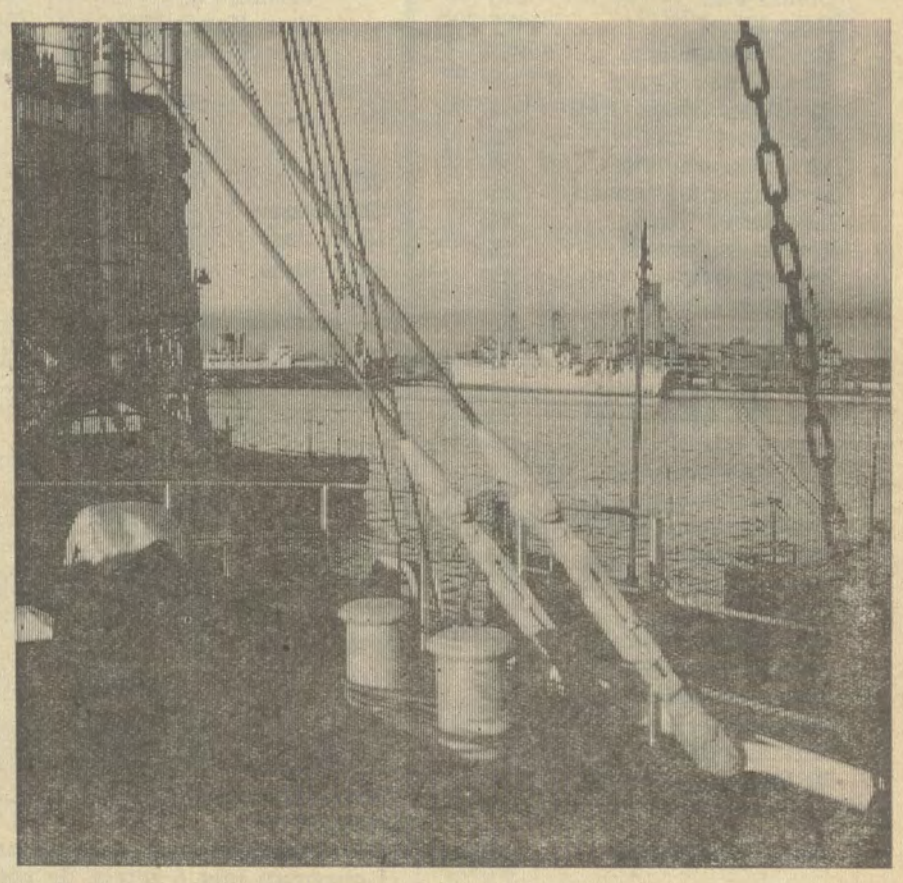

Te Antwerpen werd de propaganda in de eerste plaats gevoerd om haven , universiteit, vlieghaven. Ook de Brusselse geeuwhonger en de sabotage van de Antwerpse belangen door de hoofdstad, behoorden tot de voornaamste punten. Intussen houdt Craeybeckx - hierboven afgebeeld - wel zijn pint vast maar laat hij Brussel los waar het er om gaat de rechtmatige belangen van zijn stad te behartigen.

Een van de overwinnaars in deze verkiesstrijd : Mr Hugo Schiltz, die 4630 voorkeurstemmen kreeg en de Antwerpse V.U. naar een grootse zege leidde. Hier werden immers vijf zetels in de wacht gesleept en een totaal aantal van bijna twintigduizend stemmen gehaald. Mr Schiltz bleef in de verkiezingsstrijd niet in zijnsalon zitten ; hij was er telkens bji wanneer de propagandaploegen 's nachts de straat optrokken.

Ook in het arrondissement Turnhout werd voor de verrassing gezorgd : te Turnhout zelf behaalden wij een zetel, te Geel twee en te Mol met een Vlaamse lijst niet minder dan vier. Het Waasland bleef niet ten achter.

Te Sint-Niklaas werden niet minder dan drie zetels in de wacht gesleept en de CVP-meerderheid gebroken. Ook in andere gemeenten van het Waasland, werden opmerkelijke uitslagen behaald.

OOK LIMBURG TRIOMFEERT

Voor Limburg dient in de eerste plaats de schitterende uitslag voor Genk onderstreept. Hier werden niet minder dan zeven zetels behaald.

Hasselt heeft eveneens twee zetels verkregen. Te St Truiden ging onze zetel nipt verloren omdat onze kandidaat Mr Libens te half negen 's morgens, de dag van de verkiezingen zelf, stiert en de CVP onmiddellijk aan alle hoeken en kanten en zelfs aan elk kiesbureel het bericht van overlijden meldde. Van lijken - eksploitatie gesproken!

De Limburgse CVP-ers zijn nooit voor enkele viesheid verlegen geweest! Te Overpelt dient de bijval onderstreept van onze kandidaat René Evers die ongeveer 1.100 stemmen behaalde op een totaal van ongeveer vijfduizend kiezers. De lijst haalde vijf verkozenen op de elf. Dr Duchateau te Hoeselt behaalde met de lijst die hij aanvoerde eveneens vijf zetels op de elf. Te Eigenbilzen behaalde de Vlaamse lijst opnieuw de meerderheid. De lijst van Jeurissen — onze lijstaanvoerder voor de Senaat, haalde te Zonhoven thans 8 zetels in plaats van 2 vroeger.

Dat is de volstrekte meerderheid

Verder vermelden we de uitslagen te Millen waar de Vlaamse lijst 4 zetels behaalde, te Rosmeer waar de Vlaamse lijst er 3 in de wacht sleepte en te Lauw waar een lijst met Vlaamse strekking er 4 had. Te Hamont haalde de bekende notaris Eyben thans drie zetels tegen vroeger 1

Op tal van andere plaatsen zijn er nog mensen van ons verkozen op de meest verscheidene lijsten

Zoals men bemerkt worden er schitterende rezultaten in Limburg bereikt

Het komt er maar op aan te durven en te werken!

EEN ENKELE OVERWINNAAR TE AALST

Te Aalst is er maar één enkele overwinnaar : de Volksunie. Alle andere partijen hebben verliezen geleden door de rush van de Volksunie. De CVP verloor een derde van haar kiezers, de liberalen en de BSP werden ernstig aangeknaagd. Het bij de parlementsverkiezingen in 1961 reeds zeer hoge Volksunie - percent werd in Aalst - stad opgedreven tot bijna 16 %. Een ontleding van de uitslag — o.m. van het aantal en de verdeling der bonte stemmen — houdt schitterende perspektieven in voor de parlementsverkiezingen.

Te Erembodegem — tweede belangrijkste gemeente van het arrondissement — behaalde de Volksunie eveneens een schitterende overwinning : 20 % der stemmen met 2 zetels. De plaatselijke CVP, die een «Vlaamse» lokvoge op de tweede plaats had gezet om de Vlaams - nationale rush in te dammen en die in de kiesstrijd zelfs uitpakte met de figuur van Dom Modest Van Assche, vond er niet beter op dan dinsdag een koalitie met de BSP te sluiten. De Volksunie - doorbraak lag waarschijnlijk te zwaar op de maag

Schitterende uitslag eveneens te Welle : 2 gekozenen met 25 % der stemmen.

Te Denderhouten en te Denderleeuw werden de percentages van de parlementsverkiezingen ver overtroffen, wat telkens een zetel opleverde

De overwinningen te Aalst - stad, te Erembodegem en elders leveren het bewijs dat de Volksunie - opmarsj in de Denderstreek niet te stuiten is.

De verkiezingen zijn voor de Gentse Volksunie een succes geworden.

Op een totaal van 98.347 geldige stemmen behaalden wij er 8.500, hetgeen een zeer merkbare verhoging is van ons aantal stemmen bij de parlementsverkiezingen van 1961.

Op het nippertje ontsnapte ons een derde zetel : slechts 53 stemmen ontbraken om deze derde zetel aan de CVP te ontnemen. Dat dit groot sukses mocht verwacht worden bleek reeds uit het feit dat op de Volksuniemassavergadering van vrijdag 9 oktober in de KNS een nooit gekende volkstoeloop was. Deze verkiezingsvergadering in aanwezigheid van de algemene voorzitter was meteen de drukst bijgewoonde en geestdriftigste van gans Gent : ruim 800 aanwezigen. De opkomst voor de socialistische meeting in de Casino bedroeg 650, voor de liberalen in de KNS 350 en voor de CVP in de « poel » 250!

TRIOMF TE BRUSSEL

Te Brussel zorgde volksvertegenwoordiger Daniel De Coninck voor een opmerkelijke overwinning door met zijn Brusselse Belangen een zetel in de wacht te slepen waardoor meteen een Vlaams-Nationale vertegenwoordiger in de Brusselse gemeenteraad binnentreedt. Het stemmenaantal te Brussel stad werd fantastisch verhoogd : van ongeveer 1500 in 1961 tot 4645 thans. Dit betekent 5 t. h. van de kiezers wat vergeleken bij sommige zuiver-Vlaamse steden een bijna ongelooflijk percent is. In alle volkswijken lag dit percent zelfs bij de zes of zeven t. h. Er dient ook op gewezen dat er 800 bonte stemmen waren die, moesten ze geheel op de lijst uitgebracht zijn, een tweede zetel zouden opgeleverd hebben. Ook in andere gemeenten van het Brusselse werden opmerkelijke uitslagen behaald, zo o.m. te Molenbeek waar bijna 1000 stemmen werden behaald in een uiterst linkse gemeente. Voor de kantonale voorzitter Jan De Berlanger was deze verkiezing een persoonlijk sukses : Hij verkreeg niet minder dan 520 voorkeurstemmen.

Wat de verdere uitslagen in het Brabantse betreft, hierover zullen wij volgende week nog meer brengen, maar toch wijzen wij nu reeds op de rezultaten te Meise en te Roosdaal. In deze laatste plaats (samengevoegde gemeenten) werden door een VU-kartellijst drie zetels behaald die alle drie naar de VU gaan.

OOK WEST-VLAANDEREN JUBELT

De meest opmerkelijke uitslag van West-Vlaanderen is zeker deze te Roeselare waar het VU-kartel 7 zetels in de wacht sleepte. Van deze 7 gaan er niet minder dan 6 naar de Volksunie. Het werd een persoonlijk sukses voor Mik Babylon die 3.555 voorkeurstemmen kreeg, de tweede meeste van alle kandidaten van alle lijsten en minstens 1000 meer dan ieder van de parlementsleden die op de lijsten van de tegenstrevers stonden.

In West-Vlaanderen opmerkelijke uitslagen ook te Kortrijk waar drie VU-mensen werden verkozen, te Pittem, te Izegem, Ingelmunster en St-Baafs-Vijve, waar overal zetels gewonnen werden door Vlaamse lijsten. Wijzen wij ook nog op de uitslagen te Meulebeke waar de Gemeentebelangen vier zetels haalden, waarvan er drie naar de Volksunie gingen.

In Brugge-stad werd de uitslag gekenmerkt door het opkomen van de lijst Van Den Broele, in de Brugse randgemeenten zijn de uitslagen zeer goed en ook aan de kust werden opmerkelijke rezultaten behaald o.m. te Oostende waar 1 zetel werd behaald en te Bredene waar de Volksbelangen vijf zetels in de wacht sleepten met op de vierde plaats R. Lagast, een VU-kandidaat die verkozen werd.

Ten slotte willen wij niet nalaten enkele gemeenten te vermelden waar de Volksunie de volstrekte meerderheid behaalde : Nevele, Deurle, Kwaremont en Koekelare. Ten slotte ook een hartelijk proficiat aan allen die verkozen werden en onze oprechte dank aan de propagandisten en simpatizanten die zich tot het uiterste hebben ingezet en daardoor in de eerste plaats de schitterende overwinning van de Volksunie hebben mogelijk gemaakt.

KIJKEN ACHTER DE CIJFERS

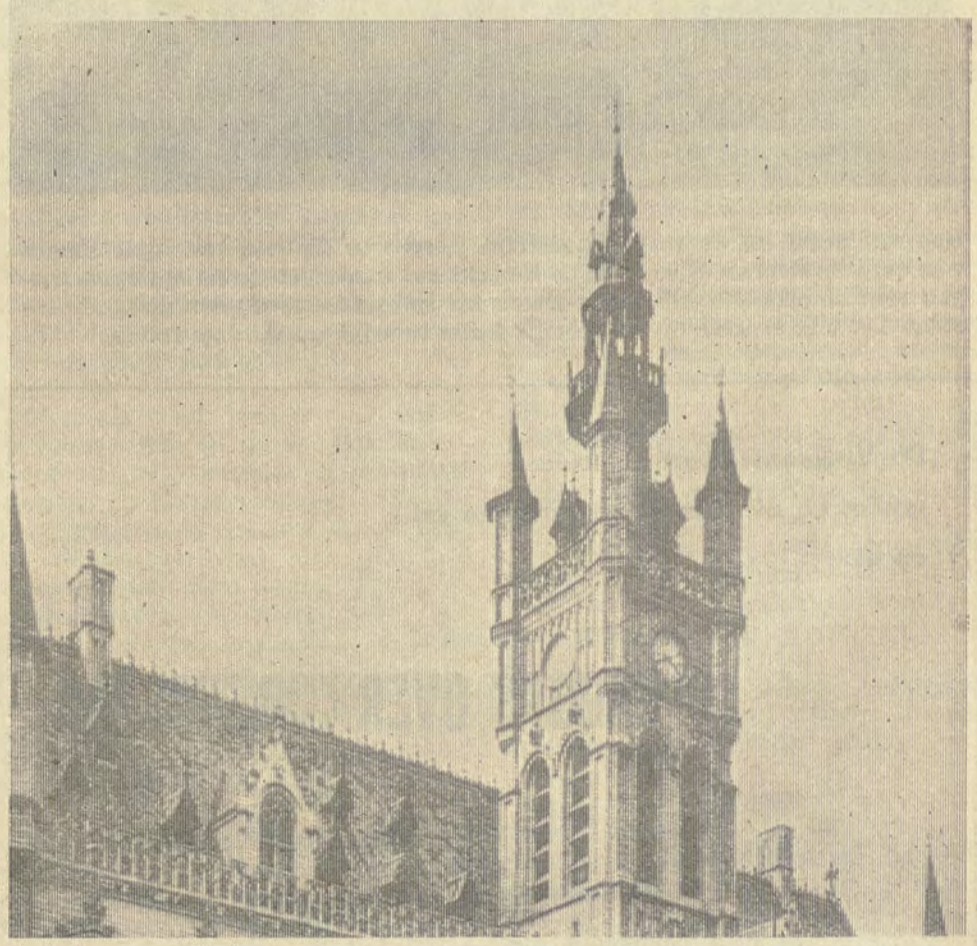

Het stadhuis ven St. Niklaas, waar voortaan drie V.U.- verkozenen zullen zetelen. De verdere uitslagen in het Waasland waren praktisch overal even schitterend.

na een overwinning

De uitslag van de gemeenteraadsverkiezingen bracht ons een nieuwe, zeer grote overwinning van de Volksunie. Zoals ik reeds voor de radio verklaarde waren de gemeenteraadsverkiezingen nochtans niet het strijdperk waar de Volksunie maximale resultaten kan verhopen, omdat de aktie van de Volksunie hoofdzakelijk gericht is tegen het regeringsbeleid en de algemene politiek der andere partijen. Deze uitslag is dan ook verrassend en een onmiskenbaar voorteken voor een nog grotere vooruitgang bij de aanstaande parlementsverkiezingen.

Het is mij dan ook een aangename plicht allen te bedanken die er toe bijgedragen hebben dit schitterend resultaat te bereiken : onze zo verdienstelijke propagandisten die zich onvermoeibaar ingezet hebben in de kiesstrijd, de vele kandidaten die de noed gehad hebben op onze lijsten te staan, allen die gesteund hebben en geholpen.

Tevens wens ik allen geluk die tot gemeenteraadslid verkozen werden.

Ik ben overtuigd dat zij het als hun plicht zullen beschouwen hun mandaat op voorbeeldige wijze te vervullen, in een geest van dienstbaarheid ten overstaan van gans de gemeenschap om in de grootst mogelijke mate het hunne bij te dragen tot het welzijn en de vooruitgang van hun gemeente.

De betekenis van deze verkiezingen reikt echter ontegensprekelijk verder dan het gemeentelijk beleid. Zij hebben de betekenis gekregen die wij er bewust hebben willen aan geven : een duidelijke waarschuwing aan het adres van de regering en van de regerende partijen. Een waarschuwing vooral aan het adres van de Vlaamse politieke mandatarissen van de traditionele partijen. Het is te hopen dat deze waarschuwing zal begrepen worden en nieuwe kapitulaties vooral dan in verband met de grondwetsherziening zullen uitblijven.

Alle oprechte Vlaamsgezinden mogen zich verheugen over de overwinning van de Volksunie in Vlaanderen, waardoor gelukkig maar een geldig tegengewicht in de politieke weegschaal geworpen werd ten overstaan van de vooruitgang van de PVV in de Brusselse agglomeratie en in Wallonië. De vooruitgang van de PVV in Vlaanderen — die zeker niet dezelfde betekenis heeft als de vooruitgang van deze partij in het overige landsgedeelte — wordt in de schaduw gesteld door de veel grotere vooruitgang van de Volksunie, die waarschijnlijk de derde belangrijkste partij in het Vlaamse land geworden is

Wat zich in de Brusselse agglomeratie afgespeeld heeft is een treurige uiting van een vlaamsvijandige geestesgesteldheid, die niets goeds voorspelt voor de toekomst. Een dergelijke geestesgesteldheid is onverenigbaar met de rol die Brussel als hoofdstad in dit land te spelen heeft. Het is een bittere vrucht van Vlaamse zwakheid, van de kapitulatie van Hertoginnedal. Zwakheid imponeert niet en zal de inwoners van de Brusselse agglomeratie zeker niet tot een herziening van hun houding ten overstaan van Vlaanderen en de Vlamingen aanzetten. Hier wordt ook treffend de schuldige verdwazing bewezen van hen, in de eerste plaats de Vlaamse ministers, die de Vlaamse randgemeenten bij de Brusselse agglomeratie wilden inlijven. De uitslag van de gemeenteraadsverkiezingen in de randgemeenten bewijst hoe groot de bedreiging is die op deze gemeenten weegt en die in de hand gewerkt werd door ze open te stellen voor tweetaligheid en verdere verfransing.

De hoop om door de nieuwe taalwetgeving in de Brusselse agglomeratie een voor de Vlamingen aanvaardbare toestand te scheppen is meteen in rook opgegaan : het is maar al te duidelijk dat de taalwetgeving, zoals in het verleden, een dode letter zal blijven voor moedwillige gemeentebesturen. En geen enkele minister, geen enkele regering zal de moed opbrengen tegen deze gemeentebesturen in te gaan.

De tegenstellingen zijn scherper geworden. Het wordt nog moeilijker deze in een unitaire staat te overbruggen. Het gevaar wordt dan ook nog groter dat van de Vlamingen onduldbare, onmogelijke toegevingen zullen gevraagd worden om Brussel en Wallonië te paaien en het unitaire staatsregime te redden. Daarom moeten ook onze waakzaamheid en onze weerbaarheid nog groter worden. Wij mogen zeker niet op onze lauweren rusten, doch ons bewust zijn dat de grote slag nog volgt : de gemeenteraadsverkiezingen zijn slechts een voorgevecht geweest, beslissend zullen de parlementsverkiezingen zijn.

Normaal zou een regering die een dergelijke afstraffing krijgt er ook het passend besluit moeten uit trekken : het kiezerskorps moet zonder verwijl de gelegenheid krijgen zich rechtstreeks over het regeringsbeleid uit te spreken door parlementsverkiezingen.

Dat is onze eis. Het is evenwel te voorzien dat de angst van de twee regerende partijen voor het oordeel van het kiezerskorps zo groot is dat zij zich zullen vastklampen aan het bewind en het onmogelijke zullen doen om tijd te winnen

Wij zijn vast besloten de strijd voort te zetten tot de algemene verkiezingen. Daarom ook zullen wij een strijdfonds openen en een beroep doen op allen om ons financiëel in staat te stellen een langdurige kiesstrijd te voeren en vol te houden.

De grote vooruitgang bij deze gemeenteraadsverkiezingen — na onze spektakulaire vooruitgang in 1961 — verplicht ons tot nog grotere vooruitgang bij de a.s. parlementsverkiezingen. De inzet is zeer belangrijk. Iedereen voelt aan dat wij gekomen zijn aan een kruispunt der wegen en dat de kansen op de verwezenlijking van het federalisme groter zijn dan ooit in het verleden. Niets mag dan ook verwaarloosd worden om de Vlaamse openbare mening voor te lichten en de verkiezingen grondig voor te bereiden.

De overwinning die wij behaalden — en die alle verwachtingen overtrof — is een bewijs van het groeiend vertrouwen in de politiek van de Volksunie en een aansporing om met verdubbelde ijver de strijd voort te zetten : niet in een geest van negativisme, maar in een opbouwende geest, met de vaste wil onze problemen op te lossen om de toekomst van ons volk te waarborgen in het Europa en de wereld van morgen.

mr. F. Van der Elst

Nog een beeld uit de verkiezingsstrijd : een van de best geslaagde stunts was deze te Mechelen, waar Ir O. Renard het klaarspeelde in een open wagen voor de officiële tribune te rijden ter gelegenheid van een publiciteitsstoet. De V.U. haalde te Mechelen op een haartje na de drie zetels.

ANTWERPEN
Opgelet.
Alle trouwe plakkers en vaste medewerkers aan de kampagne te Antwerpen worden uitgenodigd op een mosselfeest, vrijdag 23 oktober. Voor woensdag e.k. naam opgeven aan Dr Delahaye .

De Volksunie Gent-Eeklo
nodigt U, uw familie en vrienden uit
op naar

GROOTS OVERWINNINGSBAL

met het orkest Waltra van Stan Philips
op zaterdag 17 oktober a.s. te 21 uur
in de zaal Roeland, Korte Kruisstraat 3, Gent

ANTWERPEN
Zondag 25 oktober 1964 te 20 uur

PROVINCIAAL OVERWINNINGS-BAL VAN DE VOLKSUNIE

Feestzaal Palladium
Offerandestraat 42, Antwerpen.
Met hulde aan de verkozenen en propagandisten door Rudi van der Paal en Etienne Slosse.

MEER BEGRIP VOOR ZUID AFRIKA

Teneinde de angsthazen van een bepaalde « flamingantische » pers gerust te stellen, willen wij er op wijzen dat de titel hierboven niet van ons is. Het is de titel van een boek van Dr. J.L. Snetlage : een boek dat in zijn objektiviteit, zijn politiek doorzicht en zijn eerlijkheid schril afsteekt tegen de argumentloze scheldpartijen en de bewuste of onbewuste halve waarheden en hele leugens die in de « gleichgesch altete » pers, in radio en T.V. over Zuid-Afrika verteld worden.

Wie zich nog de reportage van Omer Grawet voor de Vlaamse televisie herinnert, zal ook de beschamende indruk niet vergeten zijn, die het debat tussen de Vlaamse en Zuid-Afrikaanse joernalisten op hem gemaakt heeft; beschamend, niet voor Zuid-Afrika en voor de overigens zeer objektieve, openhartige en zelfs kritisch - ingestelde uiteenzettingen der Zuid - Afrikaanse joernalisten, maar wel voor het intellektuele peil van diegenen die hier de publieke opinie moeten voorlichten, en die zich — zoals het heerschap De Clercq van het « Laatste Nieuws » — bij gebrek aan argumenten bedienden van beledigingen en scheldwoorden.

De huidige mentaliteit van een gedeelte der Europese intelligentsia, haar konformistisch modernisme en haar beschamend gebrek aan intellektuele moed en eerlijkheid zijn reeds een eerste resultaat van een kampagne die voor doel heeft het morele verzet van Europa tegen een ontwortelend en gelijkschakelend materialisme te breken en de basis onzer kultuur en onzer vrijheid aan te tasten. Symptomatisch is wel, dat het marxistische zowel als het kapitalistische materialisme hierbij elkaar de hand reiken.

Tegenover Ben Bella omschreef Kroetsjef duidelijk de bolsjevistische taktiek : door een bevestiging van de bolsjevistische « vredeswil » het Westen moreel te ontwapenen.

De kampagne tegen Zuid-Afrika is slechts één facet van dit morele ondermijningswerk.

Het is daarom, dat wij de intellektuele moed en eerlijkheid van mensen als een Rassinier, een Hoggan, een Taylor enz. niet genoeg kunnen waarderen, ook wanneer wij niet alles wat zij zeggen of schrijven voor 100 % kunnen aanvaarden. Het is daarom ook dat wij tegen de waanzin van wat de beroemde Zwitserse ekonomist Prof. Wilhelm Röppke « der okzidentale Masochismus » noemde, tegen de politieke naiviteit en de geestelijke zelfmoordtendensen, de politieke moed en de verzetswil stellen van een open nationalisme dat in de Europese geest en kultuur wortelt en dat Europa voor de ondergang in een marxistisch of kapitalistisch materialisme wil behoeden.

Het is daarom ook, dat wij een boek als dat van Dr. Snetlage met vreugde begroeten, omdat het midden het scheldkoor der haatdemagogen de stem van de rede en het gezond verstand, de stem van het Europese geweten doet opklinken.

In de inleiding van zijn boek citeert de auteur hoofdzakelijk twee politieke denkers : Montesquieu en Ortega y Gasset. Zowel « L'Esprit des Lois » als « De Opstand der Horden » behoren tot de werken, die het politieke denken in Europa hebben beinvloed en essentiele politieke waarheden hebben geformuleerd.

Vooreerst dient Montesquieu's opvatting, dat de konkrete maatschappelijke situatie en niet de abstrakte menselijke natuur de sleutel tot waardering der wetten moet zijn, als vertrekpunt. Daarbij komt dan Ortega y Gasset's kritiek op de verouderde en gebrekkige Westerse maatschappij - denkbeelden, en op het verkrijgen van politieke macht door de « horde ».

Snetlage wijs hierbij tevens op het ontstellend gebrek aan normbewustzijn in de Westerse wereld, en op het despotisme dat ook in een door demagogie geleide demokratie aanwezig is. Zei Prof. Opsomer niet onlangs, dat België een oligarchie is met een demokratische façade?

« Geen aanklacht, maar sympathie » is de titel van het eerste der vijf hoofdstukken, waarin het boek is ingedeeld. Het is ook het meestomvangrijke hoofdstuk : de auteur somt er een zestal redenen in op, waarom hij het Westen elk recht ontzegt om een aanklacht tegen Zuid-Afrika uit te spreken.

Vooreerst heeft het Westen geen aanvaardbaar alternatief. Het gaat niet op de liberale demokratie en het parlementair stelsel als een schabloon op ieder volk en in elke situatie te willen toepassen. Voor een doelmatig funktioneren van dit stelsel zijn een aantal voorwaarden vereist, o.m. een zekere homogeniteit in beschavingspeil en volkskarakter. Een tweede reden tot afwijzing van de Westerse aanklacht is van morele aard : wie zelf door atoombewapening zijn bereidheid tot het vernietigen van miljoenen tegenstanders bevestigt, moet zwijgen over de mensenrechten. In de derde plaats is het een zaak van elementair fair-play, een volk dat voor zijn bestaan vecht, niet in de rug te schieten.

Ten vierde is de verhouding tussen blank en zwart in Zuid-Afrika geen uiting van rassenhaat : er is geen kwestie van meerwaardigheid maar van lijfsbehoud.

Ten vijfde gaat het niet op zelf het kommunisme af te wijzen, maar aan een ander volk zijn enige verweermiddel tegen een afglijding naar het kommunisme te ontnemen. Tenslotte is er nog het Uno-handvest dat de inmenging in binnenlandse aangelegenheden van een ander land verbiedt.

De argumentatie kan natuurlijk nog aangevuld worden. Belangrijk lijkt me daarbij, een vergelijking te maken tussen de houding van de Zuid-Afrikanen enerzijds, die van andere blanke naties (Verenigde Staten, Canada, Australië) anderzijds, tegenover de autochtone bevolking en de inwijkelingen. In Zuid-Afrika werden de negers niet uitgeroeid zoa's de Indianen in Amerika, en werd de toegang niet ontzegd aan kleurlingen, zoals in Canada en Australië.

De Boeren hebben de « diskriminatie » zelfs zo ver gedreven, dat zij in de eerste en tweede vrijheidsoorlog geen enkel beroep hebben willen doen op de negers, en dat zij de neger niet hebben willen blootstellen aan de gevolgen van een oorlog, die de blanke voor zijn onafhankelijkheid voerde.

Het belangrijkste argument lijkt me echter wel het feit, dat de huidige siuatie een gevolg is van een misdaad waaraan gans Europa schuld heeft door medeplichtigheid, door verzuiming of door lafheid. Dat de zwaarste schuld daarbij weegt op landen, die juist nu het heftigst tegen Zuid-Afrika tekeer gaan, maakt hun argumentatie er niet ernstiger om. Engeland heeft door de decimering der Boerenbevolking schuld aan de huidige numerieke minderheidspositie der blanken. De Verenigde Staten hebben in de Boerenoorlogen de Britten gesteund met wapens en levensmiddelen. Wil men nu de toen begonnen biologische uitroeiing van het Dietse element in Zuid-Afrika voortzetten?

(Vervolg volgende week.)

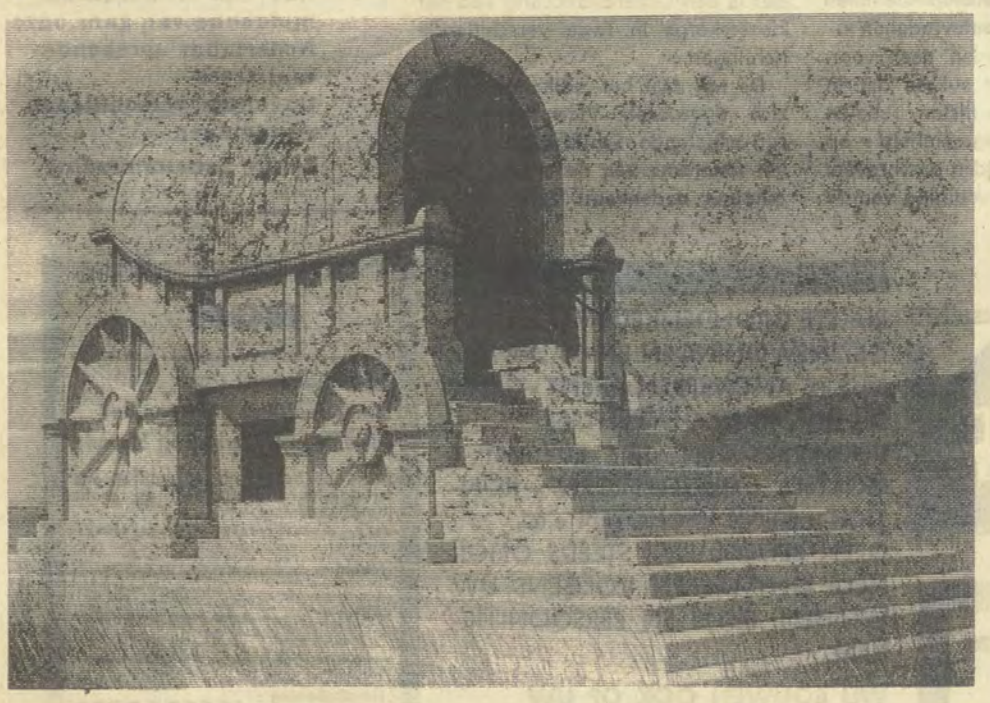

Zuid-Afrika : Voortrekkersmonument

TONEEL TE BRUSSEL
DE GOEDE OUDE TIJD IN DE K.V.S.

Als opening van het voorseizoen kregen we een herneming van « Kom, doe eens wat » van Neil Simon.

Voor het nieuwe speeljaar zijn aangekondigd : «De goede oude tijd» van Marcel Achard; « De opvolger » van Reinhard Raffalt; « Wie is bang voor Virginia Woolf » van Edward Albee; « De Sabijnse maagdenroof » van Curth Flatow; « De getatoeëerde Roos » van Tennessee Williams; « Romeo en Julia » van Shakespeare; « Adam in Ballingschap » van Vondel; « Nana » van Staf Knop; « Suiker » van Hugo Claus; « Blaise » van Claude Magnies; « Tovaritsj » van Jacques Deval; « Liefde kent geen tijd » van Roger Ferdinand; « Het strooien hoedje » van Eug. Lebiche.

Er zijn wel drie Nederlandse stukken voorzien, maar het leeuwenaandeel (5) gaat weer naar de Franse stukken : de direktie heeft er een uitgesproken zwak voor, alhoewel iedereen nu weet dat deze werken niet veel om het lijf hebben, slechts te Parijs tot hun volle recht komen en het KVS-gezelschap niet « liggen ».

Daar elk stuk drie of vier weken gespeeld wordt en de verplichting — gelukkig — bestaat Nederlandse stukken op te voeren, moet het rijke wereldrepertoire (buiten de klassieke Shakespeare en de Sabijnse Maagdenroof, dat door de toneelmaatschappijen versleten werd) het stellen met vier werken : de KVS schiet hier geweldig te kort.

Voor de officiële opening viel de keuze op « De goede oude tijd » (« Auprès de ma blonde »), een verouderd werk dat hiervoor geenszins past. Naast gebreken als langdradigheid, teveel aan personages, sommige te geidealiseerde personages (o.a. de oudjes), bezit het wel kwaliteiten, als mensenkennis, gevoelige, emotievolle en gemoedelijke scenes en af en toe rake en of humoristische gezegden, maar een hoogvlieger is het niet. De conceptie bij de kreatie na de eerste wereldoorlog kan origineel geweest zijn, maar de « flash-back » - metode is lang achterhaald.

Waar de vertolking te Parijs met een stel eerste-rangsspelers schitterend en vooral specifiek Frans moet geweest zijn, kunnen we dit van de KVS-opvoering niet getuigen.

De twee hoofdrollen zijn in goede handen bij Yvonne Lex (ditmaal door sober en natuurlijk spel, zeer te genieten) en Senne Rouffaer (een gewicht figuur, alhoewel het verschil in ouderdom in de verschillende bedrijven meer geaccentueerd mocht zijn) : ze brengen perfekte toneeltjes in een vlot samenspel.

Anderzijds heeft regisseur Anton Peters er verkeerd aan gedaan Nand Buyl toe te laten zich drie verschillende rollen toe te eigenen.

Het is een schaduw op de vertoning, niet alleen omdat het optreden van eenzelfde akteur in meerdere rollen steeds storend werkt, maar vooral omdat van de drie vertolkingen weinig terecht komt : de eerste (de zoon) is stuntelig en onbeholpen; van de tweede (de zwierbol en proppenschieter) kan men het konventionele en het theatrale zo afscheppen en in de derde (de grootvader) speelt hij zo mogelijk nog meer toneel met het oog op Janpubliek.

Dergelijke metoden zijn er voor het publiek en voor de andere leden van het gezelschap, die zich een gunstige kans ontnomen zien, gewoon onduldbaar.

In de verdere talrijke bezetting dient vooral Werner Kopers als de kostelijke pantoffelheld speciaal gefeliciteerd.

De vertaler van dit werk werd niet bekend gemaakt — wel de leveranciers van een hoorapparaat en een siphon die op het toneel gebruikt worden! — maar gezien de vertalingen gewoonlijk door de direktie zelf geleverd worden...

J.V.

PERSSPIEGEL

DE DIJKEN BREKEN

De storm zit in de lucht. Het resultaat van zondag, vooral waar de landsverkiezingen het klimaat bepaald hebben, heeft vriend en tegenstander verbluft. Waar stroming kon gekoppeld worden aan stevige organisatie zijn de resultaten soms aangegroeid tot een vloedgolf. De verwarring in de verschillende kampen, bij de perskommentatoren, is groot. Ieder tracht een uitleg te geven in zijn richting. Eén zaak moet altijd toegegeven. Een verdere Volksunie-opmars van groot formaat heeft zich zondag voltrokken.

Standaard

Moet het zaterdag reeds voelen aankomen hebben. Waar Manu Ruys in 1961 nog dierf propaganda maken voor de CVP beseft men blijkbaar al te best dat het gedrukt papier van de Standaard voortaan vooral zal moeten verkocht worden in Volksunie-kringen.

« Het wachten is nu op de uitslag van zondagavond. Wij kunnen slechts herhalen wat wij woensdag schreven : Kies keurig. Of m.a.w. geef een voorkeurstem aan een degelijk vlaamsbewuste kandidaat.

Door sommigen is deze raad verkeerd uitgelegd. Zij zeggen « Waarom niet radikaal zeggen : Stem CVP ». Anderen zeggen natuurlijk : « Waarom niet : Stem Volksunie ».

Waarom niet ? Omdat wij onmogelijk van uit onze Brusselse redaktie een nauwkeurig en eerlijk oordeel over de duizend verschillende lijsten en gemeentelijke toestanden kunnen vellen. En omdat wij betrouwen op het verstand van de kiezer die in zijn gemeente weet WIE er de goede Vlaamse kandidaat is, en hoe de machtsverhoudingen en de koalitiekansen tussen de verschillende partijen juist zijn. Demokratie is zelf kiezen, zelf oordelen.

Wij beschouwen onze lezers niet als onmondige kinderen die tot in het stemhokje aan de hand moeten worden gehouden. »

Inderdaad, Manu, Vlaanderen is op vele plaatsen volwassen geworden.

La Wallonie

Zondag kwam dan de uitslag. Gij kent reeds verschillende persbeoordelingen. La Wallonie vat zeer goed de tendenzen samen.

« Wij trekken volgende algemene konklusies. Een op te merken vooruitgang van de PVV - Een gevoelige nederlaag van de CVP - Een minder afgetekende maar betekenisvolle teruggang van de BSP - Een verbazende sprong van de kommunisten - Gemeenschappelijke nederlaag van de regeringspartijen - De onophoudende groei van de Volksunie in Vlaanderen - Beperkte en weinig betekenisvolle suksessen van het Waals Front - De zware nederlaag van de « Chinese kommunisten » - De onbetwistbare zege van de « terug naar Luik »-lijsten in de Voerstreek. »

LA CITE

Het Waalse ACV-blad ontdekt plots dat de verkiezingen toch in teken stonden van de algemene problematiek. De « opgeloste taalkwestie » is doorslaggevend geweest.

« Een andere vaststelling : de verkiezingen werden in verschillende gemeenten onbetwistbaar door de taalproblemen beheerst. Zo hebben, zoals voorzien, de lijsten « Terug naar Luik » een flinke meerderheid in de Voerstreek behaald waar de verkiezingen het aanschijn van een volksraadpleging hadden aangenomen.

Te Ronse, waar de PVV haar campagne op de tweetaligheid had afgestemd, wint ze drie zetels. Ten slotte schijnt het groot aantal blanco-stemmen in Antwerpen wel van het Franstalig milieu van de Metropool afkomstig te zijn. Er valt ook te noteren dat de lijst van de Démocratie Chrétienne te Luik het flink heeft gedaan, wat onbetwistbaar bewezen heeft dat de christen-democratische organisaties in het verleden aan de CVP een belangrijk aantal kiezers bijbracht. Wat zich gisteren in Luik heeft voorgedaan, zou de CVP-kringen van de vurige stad tot nadenken moeten stemmen.

...Het succes van de Volksunie in Vlaanderen en van de Waalse lijsten in de Voerstreek wijzen anderzijds op het gevaar dat de openbare opinie voor de taalkwesties terug gevoelig zal worden.

De zaken staan zo, dat de problemen van algemene politieke aard opnieuw zeer kortelings zullen worden gesteld met de ernstige moeilijkheden die daarmee gepaard gaan. »

Gelukkig is er een Vlaams radikaal Front aan het groeien dat het zal kunnen opnemen tegen het Brussels fanatisme.

Het Nieuwsblad

Geeft beschouwingen over de toestand in de randgemeenten. Het wordt duidelijk, zonder sterk Vlaams federaal gezag gaan wij verder achteruit rond Brussel, ondanks alle CVP-verklaringen dat na Hertoginnedal Vlaams-Brabant beveiligd is.

« Kraainem wordt een reservaat voor de Franstalige Brusselaars, die, te zien naar de villa's die daar gebouwd werden, ook rijk zijn. De tweetalige CVP behaalde er de volstrekte meerderheid : 7 zetels, tegen 1 voor de socialisten en 3 voor de « Liberté linguistique ». Er is dus geen probleem voor de samenstelling van het kollege, maar men gelooft dat over enkele jaren Kraainem **volledig Franstalig** zal worden. »

De Nieuwe Gazet

Dit liberale Antwerpse blad voelt scherp aan dat door het anti-Vlaamse fanatisme van de Brusselse en Waalse partijbroeders de PVV in Vlaanderen weinig kans zal maken. Het federalisme wordt onontwijkbaar, geeft deze liberale krant toe.

« Toch mag men rustig aannemen dat ook in het Vlaamse land de uitslag van de PVV sensationeel had kunnen zijn indien niet zoveel CVP-kiezers hun stem deze keer aan de Volksunie hadden gegeven. Hieruit zijn zeker voor de nationale leiding van de PVV enkele nuttige lessen te trekken...

...De verkiezingen van verleden zondag hebben reeds in belangrijke mate de taalproblemen tot inzet gehad. De Volksunie wierp ze in het debat in Vlaanderen, de PVV in het Brusselse en in sommige belangrijke centra van Wallonië, terwijl de communisten in het zuiden van het land eveneens de kaart van de Waalse Volksbeweging hebben gespeeld.

Het klinkt misschien hard, maar eigenlijk is men zondag in ons land een stap dichter bij het federalisme gekomen; en dan meer bepaald een federalisme met drie, want het Brusselse begint zich al hoe langer hoe meer tot een afzonderlijk optredend gebied te ontwikkelen, met eigen politieke reacties en opvattingen die men elders in België niet terugvinden kan.

De PVV-wallinganten, die het federalisme voorstaan, kraaien victorie; de Volksunie oordeelt dat het federalisme in Vlaanderen doorbreekt terwijl de Brusselse kiezers zich eveneens in een eigen politieke sturctuur beginnen af te zonderen. »

LA LIBRE BELGIQUE

De opperpriester van « la Belgique van 1830 » wil koud en warm blazen uit één mond. Men heeft zondag gestemd voor « de taalvrijheid » en wat de Volksuniestemmen betreft, dat zijn « ontevredenen ».

« Twee feiten treden naar voor. Eerst en vooral het sukses dat in vele gemeenten de lijsten behalen die de « taalverdraagzaamheid » op hun programma hadden geschreven. Deze maal is de verdediging van de vrijheid politiek lonend geweest. Dit moet als hoopvol worden onderlijnd. Men zal de vooruitgang van de Volksunie daar tegen stellen. Het is duidelijk dat de nederlaag van de CVP in franstalige gemeenten omwille van de politiek van Gilson niet wordt vergoed in het Vlaamse land, waar de aanhangers van het taalextremisme punten boeken. Maar het is toch duidelijk — we onderlijnden het reeds vroeger — dat deze Volksuniesuksessen te wijten zijn aan heel wat andere dingen dan de taalpolitiek. De Volksunie is de strafmaatregel geweest van veel CVP-kiezers, zoals voor de oorlog het VNV dit was voor de Katolieke partij. Het is het geheel van de regeringspolitiek die op de korrel werd genomen. »

Dat is toch duidelijk. Heel Antwerpen stemde Volksunie omdat de tarieven van de Flandriaboten zijn opgeslagen.

Het Volk

Toont ons een Schildwacht in paniek. Wat moet er gebeuren nu noch de franstalige noch de Vlaamsgezinden weigeren de half-en-half-oplossingen van Lefèvre-Spaak te aanvaarden.

« Er zijn inderdaad twee manieren om het separatisme te doen zegevieren : het rechtstreeks bij de wet tot werkelijkheid brengen of het land onregeerbaar maken en elke andere oplossing doen stranden.

Niemand kan loochenen, dat de Brusselse kiezers de tweede manier aan 't proberen zijn, bewust of onbewust.

Ook de socialistische Volksgazet doet deze vaststelling. Wij geven elders in dit blad, in ons persoverzicht, de door ons bedoelde tekst van de Volksgazet weer.

Zelfs « Le Peuple » waarschuwt tegen de noodlottige gevolgen van wat te Brussel is gebeurd.

Het succes van de Volksunie is even uitkomstloos. De Volksunie kan zetels winnen en kan de Vlaamse CVP en in zekere mate de Vlaamse BSP verzwakken; maar zij kan niets verwezenlijken en zal nooit iets kunnen verwezenlijken, om 't even op welk gebied. En zij verzwakt degenen, die voor het Vlaamse volk wel verwezenlijken kunnen. Zij slaagt er zelfs niet in zich te verstaan met de Waalse federalisten. In werkelijkheid maakt de Volksunie een groot aantal Vlaamse stemmen politiek onbruikbaar.

En in elk geval is het liberaal succes in Brussel en in Wallonië onverzoenlijk met het Volksuniesucces in Vlaanderen.

Het ene succes neutraliseert het andere. De kloof tussen Vlaanderen, Brussel en Wallonië wordt er merkelijk door verdiept. Een dergelijk verschijnsel, als de verkiezingsuitslag van verleden zondag, is een verwarringsverschijnsel. Het is geen richtingsverandering in de politiek. Het is een uiteenbrokkeling van het kiezerskorps in twee verschillende richtingen. »

De ruk naar het radikalisme heeft zich doorgezet, Vlaanderen-in-de-rug-schietende Schildwacht. Tegen het fanatisme van de overzijde beschouwt nadenkend Vlaanderen U niet meer als een Schildwacht mijnheer Van Cauwelaert. Het wordt « Zelfbestuur voor Vlaanderen » en niet « La Flandre partie intégrante de la Belgique ».

DE NIEUWE GIDS

In het lijfreukorgaan van Lefèvre begrijpt hoofdredakteur Van Haverbeke het niet dat de Vlaamse CVP-paarden de haver niet krijgen die ze verdienen.

« Betekenisvol is het toch dat de Volksunie in Vlaamse centra als Antwerpen, Gent Mechelen, Ronse, e.a.m., een opmerkelijk succes boekt terwijl de Vlaamse CVP het gelag rijkelijk betaalt. Zelfs de aanwezigheid van een Jos De Saeger, een Van den Daele, Verroken of Derine die toch in Vlaams opzicht het vertrouwen genieten, heeft de nederlaag niet belet.

Hier kunnen veel vragen worden gesteld en wij vermoeden dat dit in de schoot van de partij zal geschieden. Heeft de Vlaamse CVP (die nog even vóór de verkiezingen een opmerkelijk geslaagde studiedag hield), wel genoegzaam aan voorlichting gedaan ? Zij had toch een hele pers te harer beschikking terwijl de Volksunie het moet stellen met een paar weekbladen. Sommigen hebben de Vlaamse verwezenlijkingen van hun partij goedgekeurd « met de dood in het hart », terwijl zij even later al het goede van die verwezenlijkingen prezen. Was dat wel een gelukkige houding ? »

Het « zand in d'ogen, zand in 't herte » van de Vlaamse CVP-zandzakken pakt niet meer M. Van Haverbeke, dat zullen de parlementsverkiezingen nog duidelijker tonen. Vooral als Lefèvre de zelfmoordpolitiek van de CVP blijft voortzetten.

(zie verder blz. 13)

VOOR
KENNISMAKING,
HUWELIJK
Schrijf om kosteloze brochure documentatie en lijsten naar
DE
GELUKKIGE
TOEKOMST
Postbus 11 Deinze;
of naar
Postbus 381 Antwerpen;
of naar
Postbus 149 Gent;
of naar
Postbus 231 Brussel 1.
Het groot ernstig oorspronkelijk Vlaams Huwelijkswerk van vertrouwen en welslagen voor iedereen
De enige Beroepsinstelling voor huwelijksbemiddeling van gans onze Nederlands sprekende taalstreek
Dagelijks verschillende verlovingen
Stipte geheimhouding.

HET ALGEMEEN BOUWBEDRIJF KUNNEN

EEN VAN DE 30 GROOTSTE TUSSEN DE 24.455 BOUWBEDRIJVEN VAN HET LAND. BIEDT U EEN VIERDUBBELE WAARBORG

— 15 JAAR ONDERVINDING
— MEER DAN 4.800 TEVREDEN KLIENTEN
— 300 ARBEIDERS IN VASTE DIENST EN 200 SPECIALISTEN
— RUIMSTE FINANCIERING EN WEERGALOZE SERVICE.

WILRIJK, PRINS BOUDEWIJNLAAN, 323. TEL. 49.39.30
ANTWERPEN, SCHUTTERSHOFSTRAAT, 19. TEL. 32.92.18
GENT, ONDERBERGEN, 43. TEL. (09) 25.19.23
GENK, MOLENSTRAAT, 39. TEL. (011) 544.42

EENGEZINSWONINGEN EN HALVE VILLA'S

RIJKSTE GRONDENKEUS VOOR EENGEZINSWONINGEN EN HALVE VILLA'S TE ANTWERPEN - GENT - GENK EN HUN RANDGEMEENTEN
VERKAVELINGEN TE : EDEGEM - MORTSEL - DESTELBERGEN - KONTICH - GENK - SCHOTEN e.a.
GEEN SERIEBOUW ! STEEDS ORIGINELE ONTWERPEN VOLGENS UW WENSEN, EISEN EN PERSOONLIJKHEID.

WIJ BOUWEN OOK OP UW GROND !

BON
Bouwtijdingen
Home building blad van het Algemeen Bouwbedrijf Kunnen
Deze bon behoorlijk ingevuld en ons teruggestuurd geeft recht op gratis jaarabonnement.
Naam : .....
Adres : .....
Handtekening : .....

HANDELSBLAD

Drukt de verklaring af van Lefèvre die aan de CVP-pers in onderstaande bewoordingen het bevel geeft « Liever Turks dan Vlaams ». De CVP heeft niets gemeen met de VU. Zij moet socialisten of liberalen verkiezen.

« Het PVV-sukses te Brussel en in Wallonië heeft, onder vele opzichten, en hoe paradoksaal dat ook moge blijken, dezelfde oorzaken als dit van de Volksunie in Vlaanderen : het sukses van de enen en van de anderen is voor de CVP de sanktie voor haar vaste wil zich, bij de oplossing van de problemen waarmede ons land is gekonfronteerd, op een nationaal standpunt te plaatsen en deze te zien in een perspektief van verzoening en verstandhouding.

Voor het Vlaamse land ligt de te volgen weg duidelijk uitgestippeld. De CVP moet front maken en elk akkoord verwerpen met een partij waarmee zij, op sociaal plan evenmin als op nationaal vlak, iets gemeens heeft. »

Goed, heren van de CVP. Katolieke Vlaamsgezinden zowel als vrijzinnigen zullen door dergelijke verklaringen gaan beseffen dat er voor Vlaanderen maar één redmiddel is : een VLAAMSE VOLKS - UNIE van al de Vlaamsgezinden tegen het eenheidsfront dat de heren Spaak-Lefèvre - Van Audenhove tegen Vlaanderen smeden in de grondwetsherziening. In Sint-Niklaas werd dit reeds bewezen, CVP en BSP gaan er samen. Gedaan dus met de uitbuiting van het slogannetje van de « Kristelijke Eenheid ». Vlaams-nationaal Vlaanderen gaat voortaan zijn eigen weg tegen CVP, BSP en PVV in.

DE GAZET

Geeft toe dat dit Vlaams-nationaal besef reeds boven de oude tegenstelling links-rechts begint uit te stijgen. De Volksunie verovert heel wat stemmen van links.

« Hoeft het gezegd dat gelijkaardige regeling door de liberalen slechts zal worden aanvaard, als die voldoende profijtig is voor de Brusselse belangen ? En meteen is het duidelijk dat de Vlaamse belangen hier het onderspit zullen delven. De PVV hoeft zich van de Vlaamse kiezers immers niets meer aan te trekken want ze heeft er daar toch niet zoveel; en in de franstalige vleugel van de CVP zal de solidariteit met de Vlaamse vleugel ver te zoeken zijn. Van de andere kant zullen ook de socialistische leiders de franstaligen ter wille zijn (nu meer dan ooit) omdat toegevingen van die aard toch slechts aangerekend worden aan de Vlaamse CVP en niet aan de BSP.

Dit laatste is weliswaar niet meer juist, want de Volksunie heeft ook de socialistische rangen aangevreten, zij het in mindere mate. Toch blijft de spreuk « verdeel en heers » haar waarde behouden. Het rechtse kamp in twee splitsen is nog altijd het enige middel voor de Vlaamse socialisten om naar de macht te dingen, zeker nu de gemeenteverkiezingen aantoonden dat zij er nog altijd niet in slagen om zelf door te breken in Vlaanderen. »

Hier redeneert de Gazet verkeerd. Overal waar de Volksunie in die nieuwe open geest begint te werven en door te breken verplicht zij ook de BSP meer Vlaams te worden. Er komt een nieuwe indeling in België: Vlaanderen-Wallonië.

VOLKSGAZET

Van Eynde poogt het nog voor te stellen dat alleen de CVP aan ons zou stemmen verloren hebben. Hij verwittigt de CVP.

« Maar hoe zit het met de CVP ? Deze staat geplaatst voor de twee andere NEGATIEVE RICHTINGEN, waarin een deel van haar kiezers verleden zondag is weggevlucht.

De ultra-conservatieven zijn naar de liberalen gelopen.

« La Libre Belgique » en een deel van de Franstalige katholieke pers hebben daaraan flink meegeholpen. Een paar Vlaamse onbehendigheden, zoals de « Marsen op Brussel » hebben de rest gedaan om de CVP-katastroof in het Franstalig landsgedeelte, en vooral in de hoofdstad, te veroorzaken.

De Vlaamse katholieke extremisten zijn naar de Volksunie gehold. Wat elkeen voorzien kon, is gebeurd : pogingen om met « marginale » taalfanatici, zoals b.v. prof Derine te Antwerpen, de schade in te dijken, werden een totale mislukking. Hun aantal voorkeurstemmen bewijst het. Want wie HUN bijna federalistische politiek aanhing, stemde natuurlijk veel liever voor de Volksuniekandidaat, vooral wanneer deze dan nog een gewezen gemeenteraadslid was, door de CVP indertijd binnengeloodst.

Uit wat voorafgaat, blijkt al dat het voor de CVP erg moeilijk zal zijn IN TWEE RICHTINGEN TEGELIJK haar afvalligen achterna te lopen, want de twee richtingen zijn precies tegenovergesteld en zij zou toch enkel kunnen vierendelen. »

Waar Jos echter maandag nog schold op de Volksunie-propagandisten in volgende stijl

« Vooraanstaanden van de Volksunie waren er bij deze bende straatschuimers niet te vinden... die lagen waarschijnlijk al in hun bed. Het schijnt ons meer en meer toe dat de leiding van de Volksunie niet goed meer in staat is de machten, die zij in naam van het federalisme voortdurend heeft opgeroepen, in handen te houden. We willen hun dan ook een ernstige en laatste waarschuwing toesturen : wanneer zijzelf er niet in slagen de daden van hun bende opgeschoten collegelummels, aangevoerd door een stelletje misnoegde oud-SS-ers en tutti quanti te beteugelen, zullen wij dat zelf doen. Het fascisme heeft ons reeds eenmaal zijn hiel laten voelen; wij willen dit geen tweede maal meemaken. »

Dan werd het twee dagen later al een bezinning over de verhoudingen in België door de anti-Vlaamse rol die Brussel meer en meer gaat spelen.

« De PVV heeft — maar dan omgekeerd — precies hetzelfde « taalstrijdsucces » geboekt als de Volksunie : laatstgenoemde haalde het met Vlaams taalextremisme bij de katholieke Vlamingen, de liberalen met Frans bij de katholieke bourgeois !

Daarin ligt het gevaar besloten van de afglijdingen die zondag merkbaar zijn geworden.

Gaat het zo voort, dan loopt het land gevaar onbestuurbaar te worden, doch nog méér, de weg naar de verscheuring op te gaan.

Dat de partij van de zogeheten patriot Vanaudenhove hiertoe haar bijdrage levert is zéér jammer.

Want men make zich geen illusies : met de Vlaamse mensen, MET ALLE VLAAMSE MENSEN, OOK DE MEEST GEMATIGDE, is een taalpolitiek zoals die door de Brusselse en Waalse PVV-ers wordt gedroomd, TOTAAL UITGESLOTEN. Wie ze zou willen doorzetten, zou meteen het bestaan van België in het geding brengen. »

Jos heeft het duidelijk teken aan de wand gevoeld. In de Antwerpse agglomeratie, op vele andere plaatsen hebben reeds heel wat Vlaamsgezinden van niet - CVP - afkomst Volksunie gestemd.

De Standaard

Ruys buigt zich tot slot vol angst over de toekomst van de CVP. Zal zij de zelfmoord-politiek van Lefèvre blijven volgen ?

« 2. De CVP en de Volksunie kunnen in een aantal Antwerpse gemeenten het schepenkollege vormen. De vraag is : of de CVP daartoe bereid zal zijn en aldus een nieuwe weg zal opgaan, dan wel of zij het traditionele bondgenootschap met een linkse partij zal verkiezen. De CVP staat hier voor een optie, die wel belangwekkend mag worden genoemd.

3. De Vlaamse vleugel van de CVP kan niet anders dan een les halen uit het sukses van de Volksunie. Het valt dan ook te verwachten dat zij haar politiek zal radikalizeren. Dit kan tot uiting komen in het Parlement, waar de zetelaanpassing de gedroomde gelegenheid tot kordater optreden biedt. Het moet ook een weerslag hebben op de onderhandelingen m. b. t. de grondwetsherziening. Het kan ten slotte blijken uit een hernieuwde aktie om tot een meer autonome Vlaamse partij uit te groeien. »

WALTER LUYTEN

DEZE WEEK OP UW SCHERM

ZONDAG

14.00 : Voor boer en tuinder — 14.30 : Reportage van de Olympische Spelen te Tokio — 15.30 : De Flintstones. 51e afl. : Oom Tex' erfgenaam — 15.55 : Te voet door Vlaanderen : Veurne-Poperinge — 16.20 : Tienerklanken. Kid Thomas Valentine, trompet en de Cotton City Jazz Band spelen oorspronkelijke New Orleans-jazzmuziek — 16.50 : XVIIIe Olympiade. Reportage van de Olympische Spelen te Tokio (voortzetting) — 18.20 : Sportuitslagen — 18.25 : Klein, klein, kleutertje — 18.45 : De beste, avonturenfilm voor de jeugd — 19.55 : Weerbericht en mededelingen — 20.00 : TV-nieuws — 20.15 : Sportweekend — 20.40 : Midavondserenade, amusementsprogramma, m.m.v. The George Mitchell Singers o.l.v. George Mitchell, Anneke Grönloh, Rob van Reijn en de New Orleans Syncopaters o.l.v. Jan Burgers — 21.25 : In het Dick Powell-theater : Steve McQuee nstelt voor: Beroering in de kleine stad, met Jackie Cooper, Susan Oliver, Dewey Martin, Pat O'Brien, Jackie Coogan e.a. (12e afl.) — 22.15 : TV-nieuws — 22.30 : Reportage van de Olympische Spelen te Tokio.

MAANDAG

14.05 : Schooltelevisie — 18.30 : Reportage van de Olympische Spelen te Tokio — 19.55 : De Weerman — 20.00 : TV-nieuws — 20.25 : Openbaar kunstbezit. « Sint-Maarten » van Antoon Van Dijck (1599-1641) — 20.35 : Filmtribune. De dagen zijn geteld, psychologische film van Elio Petri met Salvo Randone — 22.15 : TV-nieuws — 22.30 : Reportage van de Olympische Spelen te Tokio.

DINSDAG

14.05 : Schooltelevisie — 18.30 : Reportage van de Olympische Spelen ten Tokio — 19.55 : Hier spreekt men Nederlands — 20.00 : TV-nieuws — 20.20 : Voor geld en recht. TV-feuilleton met Richard Boone. 3e afl. : Roodhuid, verkoop uw land ! — 20.45 : Panorama — 21.30 : Penelope — 21.55 : Gastprogramma : De liberale gedachte en actie — 22.30 : Reportage van de Olympische Spelen te Tokio — 23.30 : TV-nieuws.

WOENSDAG

17.00 : Televisum — 18.00 : Reportage van de Olympische Spelen te Tokio — 19.25 : Voetbal. Rechtstreekse reportage van de wedstrijd Engeland-België, gespeeld in het Wembleystadion te Londen. Tijdens de rust, osmtreeks 20.15 : TV-nieuws — 21.10 : Brand in de jonge Jan, monologenspel in één bedrijf door Herman Heijermans — 22.15 : Zoeklicht — 22.30 : Reportage van de Olympische Spelen te Tokio — 23.30 : TV-nieuws.

DONDERDAG

14.05 : Schooltelevisie — 18.30 : Reportage van de Olympische Spelen te Tokio — 19.55 : Hier spreekt men Nederlands — 20.00 : TV-nieuws — 20.20 : Van de hak op de tak, ontspanningsprogramma, geprezenteerd door Yvonne Lex — 20.45 : De tv-produktie in België, documentaire — 21.25 : Première — 21.50 : Gastprogramma. Het vrije woord : Lekenmoraal en -filosofie — 22.20 : TV-nieuws — 22.30 tot 22.30 : Reportage van de Olympische Spelen te Tokio.

VRIJDAG

18.30 : Reportage van de Olympische Spelen te Tokio — 19.55 : De Weerman — 20.00 : TV-nieuws — 20.20 : Maigret en de inbrekersvrouw, eerste van een serie detectiveverhalen van Georges Simenon, gedramatiseerd door Roger East — 21.30 : Ten huize van Reimond Kimpe, kunstschilder — 22.20 : TV-nieuws — 22.30 tot 23.30 : Reportage van de Olympische Spelen te Tokio.

ZATERDAG

17.00 : Reportage van de Olympische Spelen te Tokio — 18.55 : Zandmannetje — 19.00 : Tienerklanken — 19.30 : Autorama — 19.55 : Hier spreekt men Nederlands — 20.00 : TV-nieuws — 20.25 : De wijkagenten : Een zwaardvis vangt men niet gemakkelijk. TV-feuilleton (4e afl.) — 20.50 : Hildegarde Knef Show, een showprogramma van Trück Branns met Hildegarde Knef — 21.25 : Echo — 21.55 : Hollywood en zijn sterren, een reeks montages over de Amerikaanse film van gisteren en vandaag. 2e afl. : Heldinnen van het witte doek (Ie deel) — 22.20 : TV-nieuws — 22.30 : Reportage van de Olympische Spelen te Tokio.

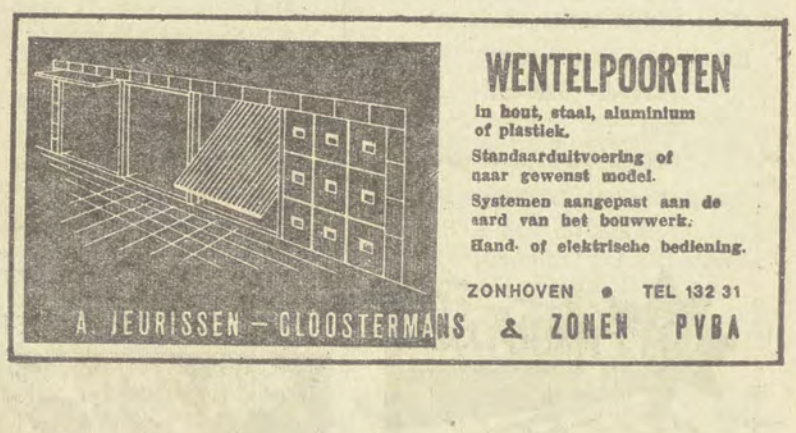

VERKIEZINGSUITSLAGEN

PROVINCIE LIMBURG

ARRONDISSEMENT HASSELT

C.V.P.	10.717	14
Socialisten	4.333	5
Liberalen	2.544	2
Volksbelangen	2.417	2

Gekozenen Volksbelangen : mevr. Kimpen (731), Vanheusden René (783).

GENK

C.V.P.	7.963	13
Socialisten	3.707	5
Volksbelangen	4.629	7

Gekozenen Volksbelangen : Lambert Lensen (2360). Mevr. Olaerts-Geurts (2.321). Door Vandeuren (1019). Gerard Scheurs (803). August Bervoets (618). Jos Koll (664). Herman Buyse (1235).

HOESELT

C.V.P.	1.463	6
Lijst Duchateau	1.109	5

Gekozen lijst-Duchateau : Duchateau Louis, Thoelen, Dulen, Lambrechts, Hardy.

BERINGEN

Onze enige V.U.-kandidaat op de Katholieke lijst te Beringen, Maria Colemont echtgenote Jacobs werd aldaar verkozen. Proficiat.

Mevrouw Jacobs-Colemont is de zuster van onze provinciale secretaris Ir Clem Colemont.

Voor de overige uitslagen in Limburg verwijzen wij naar blz 8-9.

OOST-VLAANDEREN

GENT

Overwinningskaravaan Volksunie Gent zaterdag 17 okt. 64.

Vertrek omstreeks 17 uur 30 op de Krijgslaan.

Te volgen weg :

Krijgslaan, Zwijnaardsestwg., Steenakker, Depintelaan, Ottergemsestwg., Heuvelpoort, Martelaarslaan, Riokemlaan, Ferrerlaan, Vanbeverenplein, Rijhovelaan, Wondelgemstraat, Rabot, Buchtenwalle, Prinsenhof, Braderij, Lievestraat, Steenstraat, Sleepstraat, St. Salvatorstraat, Voormuide, Muidepoort, Meulested, Rederplein, Meeuwstraat, Port Arthurkaai, St. Theresiastr., Muide, Voormuide, Sleepstr., Geldmunt, Veerleplein, Koornmarkt, Veldstraat, Kouter, Brabantdam, Jacob van Arteveldepl., Keizerkarelstr., St. Jacob, Borluutstr., Stadhuis, ontbinding.

BECO

Tel 03/320477 - 056/109.37

WEST-VLAANDEREN

TIELT

In memoriam.

Op 7 oktober ll. verloren we te Tielt, na een lange en pijnlijke ziekte onze trouwe kampgenoot, ere-postmeester Jeroom Lavens. Jeroom was een plichtsgetrouwe, eerlijke Vlaamse strijder. Steeds voor alles was hij op post, stil mens weliswaar, maar vol energie en met een flinke dosis hersenen. Ook voor de jongere VU - mensen was Jeroom een vriend waar men steeds bij te rade kon gaan.

Beleefden we het niet allen mee, dat « Mijnheer Lavens » reeds de sporen zijner kwaal in zich dragende, toch nog de grote federalistische betoging te Antwerpen vol geestdrift meemaakte?

Het leven was hard voor deze fiere Vlaming uit één stuk. De enggeestige aantijgingen werden ook hem niet gespaard en in de dolle repressieperiode werd ook hij een « zwarte ». Dat heeft Jeroom veel pijn gedaan, want — dit zien we nu op het doodsbericht, Jeroom heeft er nooit over gesproken — deze « zwarte » was zo maar Ridder in de Kroonorde, Ridder in de Orde van Leopold II, drager van de Burgerlijke Medaille als beloning voor zijn moed, zelfverloochening en vaderlandsliefde tijdens de oorlogsgebeurtenissen.

Dieper was het leed echter dat Mijnheer Lavens doormaakte toen hij na zware rampen en beproevingen werd verdacht gemaakt door mensen die normaal zijn beste vrienden moesten zijn, maar verblind door geldzucht aan hun plicht van kameraadschap jegens een ander nationalist tekort kwamen. en er niet voor terugdeinsden deze nobele werker tot op zijn ziekbed moeilijkheden te berokkenen. Ontrouw en verdachtmakingen hebben Mijnheer Lavens veel te vroeg van ons weggerukt.

Op zijn doodsbed heeft hij echter allen vergeven

Laat dit « In memoriam » voor alle vrienden die verder strijden een aansporing tot bezinning zijn.

GEBOORTE

Te Wilrijk werd op de dag van de verkiezingen 11 oktober in het gezin Gomaar Celis - Bellens een zoontje geboren. Het kreeg de naam Dirk. Meter werd mevr. Wim Maes. peter de heer Gustaaf Celis. Hartelijke gelukwensen vanwege de Volksunie.

ZOEKERTJES

Dameskapper zoekt bekwame werkster. Te bevragen Hove Kapelstraat 70 of tel. 03-51.26.71.

Dringend. Moderne winkel (voeding en specialiteiten) over te nemen wegens ongeval. Randgemeente Antwerpen Zeer ernstige zaak. Geval van heirkracht. Schrijven kantoor blad.

Welke Vlaamse vriend bezorgt me tweedehands mijn boek : « Strindberg I en II », ingen. of geb. Betaal goede prijs. Adres : Piet Schepens Coupure (links) 71 Gent. Tel. 09-23.15.58.

Pels ?
Een bontjasje ?
Een bontmantel ?
wendt U vol vertrouwen tot het huis
W CLAYKENS-NEVEN
Oudergemselaan 328
Etterbeek - Brussel
Tel 48.37.01
Alle inlichtingen op verzoek

MECHELEN-AAN-DE-MAAS — SPORTHALL

Zondagavond, 25 oktober - 20 uur, grote dans- en showavond; onder het motto : Samen uit — Samen thuis met de medewerking van « The Texas Wild West Band » zes uitvoerders o.l.v. Joer River — een origineel geheel, brengende een dolle teenagerparodie in een hels tempo.

« Die Tyroler Holsacken Brudern » veertien uitvoerders! — o.l.v. Jos Van Beek; met een pleiade van vedetten — de charme zanger Bert Franssen, de Tyrolerzangeres Jo Verly, de Weense zanger Jacky Manela.

Het geheel wordt geleid en geanimeerd door de TV-vedette Jef Burm! — op de piano begeleid door Jef Van den Berg met daarbij als speciale gaste : de « Prinses van Vlaanderen » die eveneens zal optreden.

Vraaggesprekken met zeer gekende sportfiguren uit de omgeving.

Een avond om de moeilijksten te bevredigen — voor oud en jong.

Open vanaf 20 uur — de inrichting berust bij de kulturele organizatie Vriendenband Limburg.

Buffet met alle soorten dranken.

SCHUIMRUBBERMATRASSEN
met
Gebreveteerde
bedekkingslagen
RESSORTMATRASSEN
(Brevet - 529768)
met
Gebreveteerde karkassen
(Brevet - 512767)

TE ZELE (O.-VL.)
GEWATTEERDE BEDSPREIEN
WOLLEN DEKENS
Tel. (052) 44641 en 44642

Indien U geen verkoper in uw omtrek kent stuur ons een kaarte en we zenden U het adres van de dichts bijgelegen verkoper Star Zele.

HOGE LOTEN
van
10.000.000 F
2.000.000 F
1.000.000 F
500.000 F

en 58.025 LOTEN van 200.000 F tot 400 F

Het Biljet 200 F
Het Tiende 21 F

Sociaal dienstbetoon

ANTWERPEN

ANTWERPEN
Iste maandag en 3de vrijdag, vanaf 20 uur « Peter Benoit », Frankrijklei 8 Volksvert. R. Mattheyssens

BEERZEL
Eerste en de 3de vrijdag v.d. maand 19-21 uur, Veldenstraat 1 : G. Van den Bosch

BORNEM
Elke eerste zondag, van 11 tot 13 uur Dhr Ward Rolus. « Ami », Grote Markt.

BOOM
2de maandag der maand. 20 uur - 21 uur bij Meulemans. Fr. De Schutterbaan 17. Volksvert. R. Mattheyssens

DUFFEL
Elke donderdag van 16 tot 17 uur bij Van Loven Kerkstraat. Dhr Ludo Sels

GEEL
Elke vrijdag 18 uur 20 uur. Waterstr 31 Tel 585.35 Dr Jur Jo Belmans

LIER
3de maandag der maand. 21 uur - 22 uur Café « De Hoorn », K. Albertstr 8 Volksvert R Mattheyssens
2de en 4de donderdag van de maand Van 14 uur 45 tot 15 uur 15 Dhr Ludo Sels.

KONINGSHOOIKT
Iste en 2de donderdag Van 13 uur 30 tot 14 uur 30 bij Van den Wyngaert Dorp Dhr Ludo Sels

MERKSEM
Iedere vierde woensdag van de maand te 20 uur in het lokaal « Tyl »

MECHELEN
Tweede vrijdag van 20 tot 20 uur 30. « Guldenhuis », Veemarkt. Dhr Wim Jorissen.
3de maandag der maand. 19 uur 30 20 uur 30 Café « Opsinjoorke », Markt. Volksvert. R. Mattheyssens

TURNHOUT
4de maandag der maand. 19 uur - 20 uur Café « Cambrinus », Grote Markt Tel 421.55. Volksvert. R. Mattheyssens
Elke vrijdag 18 uur - 20 uur. Graatakker 142. tel. 421.05. Dhr Jr. Van Bruggen.

WEST-VLAANDEREN

ASSEBROEK :
Elke dinsdag 20 uur - 21 uur. Tuinstraat 6

BLANKENBERGE
Elke maandag, woensdag en vrijdag, 19 uur - 19 uur 30. Groenestraat 45. Dhr C. de Coninck.

BRUGGE :
Elke zaterdag, 11 uur 30 - 12 uur. Lokaal Vlissinghe, Blekersstr. 2. Advokaat G. van In.

DIKSMUIDE
Iste maandag der maand, 18 uur - 20 uur « Vlaams Huis », IJzerlaan 83 Tel. 051-507.49 Volksvert. L. Wouters.
Iste zaterdag der maand, 15 uur - 16 uur. « Vlaams Huis ». Dhr H. Lootens.
Elke zondag v.m., « Vlaams Huis». Ir A. De Ganck

GISTEL
Op afspraak. P. Bortierlaan 27, tel 059-285 09.Dhr M. Zwaenepoel.

KOEKELARE
Op afspraak. Oostmeetstr. 56 A, tel. 051-580.31. Burgem. E. Lootens.
Elke zaterdag, 10 uur 30 - 11 uur 30. Lokaal « Vlaams huis », Elisabethl. 105. Dhrn C. de Coninck en P. Claeys.

KORTRIJK
Iste maandag der maand. 18 uur-19 uur. « Vlaams Huis », Groeningestr. tel 056-225.22. Senator Diependaele.

KNOKKE :
Iedere zaterdagvoormiddag, op afspraak Steenstratelei 8, tel. 109.37. Dhr B Van Maldergem.

NIEUWPOORT
Elke werkdag vanaf 18 uur Canadalaan 9, tel. 058-231.37. Dhr L. Mertens.

OOSTENDE
Op afspraak, Wapenplein 9 (tel. 059 763.28) L. Van de Weghe.

ST-ANDRIES :
Elke zaterdag voormiddag. Lange Molenstraat 64. Dhr E. Maes.

ST KRUIS :
Elke weekdagavond (uitgenomen zaterdags). Vuurkruisenlaan 8. Dhr M. Leroy

ST-MICHIELS :
Iste vrijdag der maand, 18 uur 30-19 uur 30. Rijselstraat 239.

WESTENDE
Alle werkdagen vanaf 16 uur. Koning Ridderdijk 19, tel. 059-202.68. Ir. O. Huyghebaert.

WEVELGEM
Iedere zaterdag en zondag op afspraak. Lauwestraat 124. tel. 420.70. Dhr Herwijn Vandenbulcke.

Diepestraat 44 (tel : 32.44.30)
ANTWERPEN
Alle kwaliteitsspeelgoed
Spellen voor groot en klein

Alles voor modelbouw
—★—
Dinky - Gorgi - Match Box
Lego - Sioliet - Matador
Jumbo Airfix - Schildpad
enz. enz. enz.

Voor uw feesten - ontvangsten en persoonlijk gebruik : **Isca - Wijnen - Champagne**. Honderd ten honderd voordeliger kwaliteit verzekerd. Vlaanderens bruisende schuimwijn («Blauwvoet») Katalogus op aanvraag, speciale korting aan **V.U MARCEL WEYNS - Transvaalstraat 44 - Berchem - Antwerpen. Telefoon 03/301478.**

ANTWERPEN

HOBOKEN
Een verkozene.

Ja Vlaamse vrienden, zover is het nu ook te Hoboken, dat is werkelijk knap gewerkt!

Langs deze weg dankt het bestuur alle medewerkers die door hun onvermoeibare arbeid de strijd tot een goed einde hebben gebracht.

Tevens danken wij alle Vlaamse kiezers in Hoboken, die hebben bijgedragen tot de overwinning, het behalen van 1468 stemmen mag wel een overwinning over de ganse lijn genoemd worden.

Onze tegenstrevers waren zeer verbaasd dat ook de Volksunie een zetel heeft behaald te Hoboken, dat had men niet verwacht!

U kunt dan ook de uitbundige en uitgelaten vreugde van de naaste sympathisanten begrijpen die na weken van zware arbeid al de inspanningen zagen beloond. Toen het reeds licht werd waren er nog die de overwinning aan het vieren waren.

Wij blijven niet stilstaan, want na de vreugde komt weer de arbeid. Zaterdag colportage door Hoboken, met onze gloednieuwe mikrowagen die ons veel diensten bewees bij de kiesstrijd, bijeenkomst te 2 uur aan zaal Breughel, Kioskplaats, wij rekenen op Uw aanwezigheid, tevens rondrit door Hoboken.

BRABANT

AARSCHOT
Volksvergadering.

In de periode die volgt op de gemeenteraadsverkiezingen en de parlementsverkiezingen voorafgaat, zal de grondwetsherziening weer onze bijzondere aandacht opeisen.

Over dit allerbelangrijk probleem dat rechtstreeks ons gezin, de toekomst van onze kinderen en tenslotte onze eigen geldbeugel aanbelangt, verneemt U alles op onze grote volksvergadering van de VVB die plaats heeft op 23 oktober te 20 uur, in zaal Florida, bij Nest Sterckx, Leuvensestraat te Aarschot.

De Heer Paul Daels, algemeen voorzitter van de VVB, zal het kapitale belang van de grondwetsherziening voor Vlaanderen verduidelijken.

Wij verwachten ditmaal de grote massa!

Wie onze vorige vergaderingen heeft bijgewoond is zeker weer op post en brengt vrienden en kennissen mee. Wie tot nogtoe onze talrijke uitnodigingen nog niet beantwoordde, mag nu zeker niet afzijdig blijven.

BRUSSEL
Herinneringen aan de frontbeweging.

Op 20 oktober a.s. te 20 uur zal in de Vlaamse Club, J. van Praetstraat 28 te Brussel I, de heer J. Cool, oudstrijder 1914-1918, een spreekbeurt houden over zijn herinneringen aan de frontbeweging 1914-1918.

Deze bijeenkomst wordt belegd door de afdeling Brussel van het Verbond der Vlaamse Oudstrijders.

EVERBERG

Op zondag 25 oktober te 10 uur (voormiddag) houdt Pater M. Brauns in de Rubenszaal (aan de kerk) een spreekbeurt over «Doel en wezen van de Vlaamse strijd, bijbels belicht ».

Wij verwachten dat alle weldenkenden uit de streek er zullen aan houden deze voordracht bij te wonen.

MEISE

De afdeling Meise geeft haar jaarlijks dansfeest op 17 oktober 1964 te 21 uur in zaal Kursaal met het orkest Jonny Rockin.

LIMBURG

LIMBURG
Let wel!

Het telefoonnummer — ten huize van de provinciale vrijgestelde, Gustaaf Begas, is 011-16.156, dit ter inlichting van de kaderleden.

Steunfonds Limburg.

Nu de gemeenteverkiezingen achter de rug zijn kan er voorzeker weer wat geld en tijd besteed worden voor de nakende grote verkiezingen. Onze propagandabrosjuur zal hiervoor tijdig moeten klaar gemaakt worden. Tot heden hebben we reeds een mooi bedrag toegezonden gekregen namelijk ongeveer 50.000 F hetgeen 1/3 is van het beoogde bedrag.

Wij zijn ervan overtuigd dat het ontbrekende bedrag zal gevonden worden mede met uw hulp en steun. Wie wil storten kan dit op PR 481526 van de prov. secr. Clem Colemont, Nieuwerkerken.

Vorige week ontvingen we volgende bedragen :

Naamloos uit Koersel	50 F
V. Torbeyns Brussel	50 F
Clijsters Leo Neerglabbeek	200 F
G. Hubens Tongeren	70 F
Voor Maaseik, in postzegels	100 F
Naamloos A.S. Tongeren	40 F
Clijsters Lowie Gruitrode	100 F
Vorige bijdragen	49.056 F
Huidig totaal	49.666 F

MECHELEN AAN MAAS

We roepen elk nationalist met aandrang op aanwezig te zijn op de gezelschapsavond a.s. zondagavond 25 oct. in de sporthal te Mechelen aan Maas ingericht door Vriendenband Limburg. Op gebied van ontspanningsavonden heeft Vriendenband ieder jaar een groot succes geoogst en de inzet van dit winterseizoen zal beslist alle vorige prestaties overtreffen.

Niemand minder dan Jef Burm zal deze avond leiden. Het internationaal Tyrolerorkest Jos Van Beek met elf uitvoerders zal de dansavond opluisteren.

Jong en oud zal er zich beslist buitengewoon goed vermaken.

We rekenen stellig op de aanwezigheid van U en uw vrienden want op deze wijze kunt U de Vlaamse beweging op de meest aangename wijze steunen. Begin te 20 uur.

OOST-VLAANDEREN

ERWETEGEM
Broederband.

Op zaterdag, 24 oktober, te 8 uur, vindt ons vierde Vlaams familiefeest plaats in de zalen van Ad Fundum, te Erwetegem.

Ditmaal staat het feest in het teken van de doop van Broederband.

Mevr. Dr. Hil. Gravez aanvaardde het meterschap; de heer Van der Kinderen het peterschap.

Korte toespraken door de heer Ward Hermans, volksvertegenwoordiger Dr. Leo Wouters en de heer Toon van Overstraeten.

Eerw. Pater Brauns houdt de feestrede.

D O R T M U N D E R
Thierbrauhof I
te Leuven

Alle zater- en zondagen
Opper Beieren orkest.
Stemming - plezier.
Alle dagen, 's middags en 's avonds beste keuken, niet duur.
Vanaf 's morgens tot 's nachts koud buffet en koffie.
Bijzonder ingericht voor groepsreizen scholen enz...
Parking voor honderden autobussen en auto's.
Alles prima verzorgd en goedkoop.

D O R T M U N D E R
Thierbrauhof II
Groenplaats 33 te Antwerpen

prima koud buffet.
Open dag en nacht.
Zalen voor vergaderingen, enz.
Van nu af Herman Segers, oude baas van Monopol Gent aan de tapkraan.

D O R T - B I E R K E L D E R
Oude Markt 22 Leuven
Schoonste bierkelder van het land.
•
Niet vergeten dat men in de drie lokalen de echte Dortmunder Thierbrau drinkt met de 2 Hertjes.

Niet vergeten : weldra
DORT THIERBRAUHOF III
te Brussel.

Vlaamse liederen worden gezongen onder de leiding van Wies Pee.

Al deze plechtigheden gaan gepaard met een gezellig avondmaal.

Stuur onmiddellijk uw toetreding en stort op PCR 710.23 van A. De Troyer, Leeuwergem (100 F per persoon).

GENT
Bormstentoonstelling.

Tentoonstelling gewijd aan het leven van Dr. August Borms, op zondag 18 oktober 1964, vanaf 10 uur doorlopend de ganse dag in het lokaal Rome, Kleine Vismarkt 2, Gent.

Voor al
uw wijnen en likeuren :
GROOTHANDEL F.S.
Liersesteenweg 372
M E C H E L E N

WEST-VLAANDEREN

DIKSMUIDE

Op zaterdag 24 october in de feestzaal Vlaams Huis : Vlaams Herfstbal. Het orkest de « Zeekanters » speelt ten dans. Eerste dans om 20 uur 30; deelname in de kosten 30 F. De opbrengst van dit bal is ten voordele van de Volksunie - propagandisten.

POPERINGE
Staf Bruggen - herdenking.

De Vlaamse Toneelbeweging voor West-Vlaanderen, nodigt alle Westvlaamse toneelvrienden uit naar Poperinge op zondag 18 oktober 64.

Te 10 uur wordt in de O.L. Vrouwkerk (Kasselstraat) een plechtige hoogmis opgedragen ter nagedachtenis van meester Staf Bruggen.

Alle Westvlaamse toneelkringen, die met de meester mochten samenwerken (o.m. uit Poperinge, Ieper, Reningelst, Rumbeke, Waregem) worden hier in het bijzonder uitgenodigd. Deze mis zal bijgewoond worden door Mevrouw Staf Bruggen (Tilly Van Speybrouck) en de zoon Herman Bruggen.

Te 14 uur 's namiddags heeft er in de zaal Belfort (Grote Markt) een kontaktbijeenkomst plaats, waar de Vlaamse Toneelbeweging in Westvlaanderen wordt besproken. Alle belangstellenden zijn welkom doch dienen zich vooraf aan te melden op het gouwsekretariaat der Vlaamse Toneelbeweging : Reningelstsesteenweg 50 te Poperinge.

« Wie is Wie? ».

Op de vooravond te 20 uur, zaterdag 17 oktober, heeft in de grote zaal Belfort te Poperinge een Vlaamse volkstoneelavond plaats met de « Groep Herman Bruggen ». Vooraf zal de persoonlijkheid van Staf Bruggen belicht worden door Mr. Antoon Samyn, advokaat te Ieper en oud-medewerker aan het Vlaamse volkstoneel. Daarna volgt er de première van : « Wie is Wie? », een fijnzinnige komedie door Scheu en Stiller. Het zijn dezelfde toneelauteurs van de « Grote Heer op Klein Eiland » destijds met veel sukses door de « Groep Herman Bruggen » gespeeld. Met zijn gekend vertalerstalent heeft Herman Bruggen dit stuk vertaald en onder zijn regie brengt de Groep te Poperinge aldus de première en tevens de kreatie in het Nederlands. De daaropvolgende zondag wordt hetzelfde stuk 's namiddags reeds gespeeld te Pervijze en 's avonds te Langemark. Zo wordt 18 oktober werkelijk een Westvlaamse toneeldag in de geest van Staf Bruggen. Voor de première te Poperinge kan men toegangskaarten tegen 40 en 25 F bekomen in het Belfort, Grote Markt 29 te Poperinge. Tel. (057)332.14.

Aanbevolen Huizen

HERBERGEN

Geniet van de lekkere koffie « De Olifant » in het Vlaams Huis « PETER BENOIT » Frankrijklei 8 Antwerpen

Op doorreis te Aalst : bezoek het Vlaams Huis « DE VRIENDSCHAP » Kerkstraat 9 (bij Grote Markt)

Bar Bowling Buffet
OOSTHOEK
Oosthoekstraat 17
KNOKKE - Tel. 63.811

VLAAMS HUIS
Ijzerlaan 82 Tel. (051)50749
DIKSMUIDE
Uitb. Leo Vreese
Feestzaal voor groepen

ELEC. APPAR.

Vermindering vr lezers V.U.
Huish. App. Radio-T.V.-Bandopnemers...
37.92.57 ELAGRO 38.74.68
De Damhouderstr. 23, Ant.

BOUWEN - WONEN

De specialist der standaarddeuren
J. LEEMANS Deurne Z.
Van Havrelei 70. T. 356317
Agent De Coene Kortrijk

Plastic vloer en trapbedekkingen Deliflex - Tapiflex enz. Inlichtingen : Claessens-Cornelis Schutstr. 18 Deurne T. 36.13.12

Voor uw modern interieur
EURO-DOMI
Kruidtuinlaan 6 Brussel
met Geschenken-kelder

Bouw- veranderings- herstellingswerken
SEGERS Adriaan
Steynstraat 187
Hoboken Tel. (03)37.43.81

BOEKEN - TIJDSCHR.

Voor al uw Vlaamse lektuur
Eén adres :
Boek- en dagbladhandel
Paul BEQUET
Nassaustraat 6 Antwerpen

HOTEL - RESTAURANT

Bezoek het Payottenland goede spijzen vindt U in afspanning « DE KROON » O.L.V.-Lombeek (054)32381

« Vlaams Huis » Knokke
Kamers vol pension - gezellige sfeer
Vermindering v groepen
Elisabethl 105 T 632.70

Vlaams Huis Breughel
de Smet de Naeyerlaan 141
BLANKENBERGE
Telefoon (050)41637
Vol Pension 30 kamers

UURWERKEN

Zwitserse uurwerken
bij meester uurwerkmaker
SLAETS
Dewinterstr 11 Oudergem
T. 72.45 43 terminus tr 35
10 % korting leden V.U.

DE VOLKSUNIE WEEKBLAD
Uitgave van de v.z.w VOLKSUNIE
REDAKTIE : Mr Fr. Van der Elst Hoofdredakteur.
T. van Overstraeten Redaktiesekretaris.
S. De Lie. Mr De Coninck. Wim Jorissen. lic. W. Luyten. R. Mattheyssens. W Cobbaut. M. Babylon. E. Slosse. dr L. Wouters L. Diercks.
Alle briefwisseling voor redaktie naar :
Rotatyp. Sylv Dupuisl 110. Brussel 7 Tel. 23.11.98
Beheer : Maurice Lemonnierlaan 82. Brussel 1. Tel. 11.82.16.
Alle klachten voor niet ontvangen van blad op dit adres.
Jaarabonnement : 200 F Halfjaarlijks : 110 F. Driemaandelijks : 60 F
Steunabonnement : 500 F (minimum). Losse nummers : 6 F.
Abonnement buitenland : 300 F
Alle stortingen voor het blad op postrekening 1476.97 Volksunie Brussel 1
Verantw. uitg. : Mr F. Van der Elst. Belzegemstraat 20. Brussel 12.

De meest precieze en volledige taalgrensinformatie vindt U in
« DE ZUIDNEDERLANDSE TAALGRENS IN HET BELGISCH PARLEMENT »
128 blz. - 19 gedetailleerde kaarten
Prijs : 50 fr.
Bestellen door storting op PCR 1476.97 van Volksunie - Brussel 1 of

DE DERDE MACHT

door Wim Jorissen

De uitslag van de verkiezingen kan onder verscheidene benamingen samengevat worden : taalstrijd scherper dan ooit; grote stap op weg naar het federalisme; vloedgolf van stemmen naar de oppositiepartijen. Er is echter ook iets anders dat opvalt en dat nog niemand naar voor bracht en wel het feit dat de Volksunie bezig is in Vlaanderen de P.V.V. te verdringen van de derde plaats.

VOORALEER wij de verkiezingen in het algemeen en voor de Volksunie in het bijzonder bespreken wensen we eerst een bedenking te weerleggen en wel die dat de Volksunie bang was voor de gemeenteraadsverkiezingen. Eerder het tegendeel was waar. We beschouwden ze als een goede aanloop, een goede oefening voor de parlementsverkiezingen. Ze betekenden voor de Volksunie een laatste repetitie, die ons vele aanwijzingen zou geven en die zou laten zien hoe sterk we gegroeid waren, wat het vertrouwen in ons zou vergroten en ons een uitermate sterke bazis zou verschaffen voor de parlementsverkiezingen. Als de twee regeringspartijen meenden ons in verlegenheid te brengen met eerst de gemeenteraadsverkiezingen te houden hebben ze de bal lelijk mis geslagen.

MEN heeft voldoende de vooruitgang van de P.V.V. beklemtoond te Brussel. Stippen we alleen maar aan dat in Vlaanderen die van de Volksunie dubbel zo groot is als die van de P.V.V. en dat in Wallonië de kommunisten eveneens meer bijwinnen dan de liberalen. Wat ook nog niet aangestipt werd in de kommentaren is het feit dat de kommunisten te Antwerpen opnieuw op weg zijn naar een zetel. In Antwerpen, Berchem, Deurne, Merksem, Schoten, Ekeren, Borgerhout en Hoboken samen halen ze reeds bij de 13.000 stemmen. In Henegouwen, Luik, Brabant en Antwerpen kunnen ze samen een vijftal zetels winst boeken.

ER zijn een drietal uitslagen voor de Volksunie die het meest in het oog vallen.

Er is vooreerst de meest spektakulaire : de Antwerpse agglomeratie. Antwerpen zelf haalt 12,49 t.h., de rode burcht Deurne 12,99 t.h. maar de andere voorsteden spannen de kroon : Schoten 16,94 (3 zetels), Mortsel 17,61 (3 zetels), Berchem 19,25 (5 zetels) en Wilrijk 19,84 (5 zetels). De Antwerpse agglomeratie wint 5 t.h.

Het sukses van Antwerpen staat niet alleen in de provincie. In het arrondissement Turnhout haalt de Vlaamse lijst te Mol 24 t.h., de V.U. te Geel 15 t.h. en de V.U. te Turnhout 8 t.h. In het totaal halen die drie plaatsen samen ongeveer het stemmenaantal van het ganse arrondissement vorige maal, hoewel de bevolking slechts een derde ervan uitmaakt.

In het arrondissement Mechelen springt Lier van 6 naar 12 t.h. en Mechelen ondanks de miljoenenpropaganda van Spinoy en De Saeger van 6,20 naar 10,90. De Vlaamse lijst te Nijlen haalt 14 t.h., Berlaar 15 t.h., te Duffel 16 t.h. en te Kessel 18 t.h.

EVEN belangrijk als Antwerpen is de formidabele overwinning te Brussel waar Daniël de Coninck te Brussel stad zelf van 1,4 t.h. (1961) springt naar 5 t.h. of ongeveer het drievoud. Voor de eerste maal doet een verkozene op een zuivere Vlaamse lijst zijn intrede in het Brussels stadhuis ! Zijn lijst haalt slechts 100 stemmen minder dan die van de francofonen. (Voor de francofonen zit er te Brussel en randgemeenten eveneens een zetel in, zo ze hun krachten bundelen. Naast een paar Waalse lijsten samen 13 zetels of ongeveer 8.000 stemmen. Deze vier plaatsjes liggen in het grootste arrondissement van Henegouwen, het arrondissement Charleroi dat 11 zetels telt. Het kworum halen in het arrondissement Charleroi moet dus niet lastig zijn en een paar zetels kunnen zo voor Henegouwen in het bereik zijn. Het zou de eerste maal zijn dat een Waalse partij verkozenen naar het parlement zou sturen.

EVENMIN werd veel aandacht besteed aan de Waalse lijsten. In de provincie Luik behalen ze geen noemenswaardige uitslagen. De kleurpolitici zijn daar zeer ekstremistisch Waals. Anders is het in Henegouwen. Te Jumet, Marchienne-au-Pont, Montignies sur Sambre en Roux halen verkozenen van de Waalse lijst zou er in de volgende legislatuur ook een waarachtige Brusselse francofoon in het parlement kunnen zetelen !).

Verder halen Vlaamse lijsten 7,6 t.h. te Halle, 4,5 t.h. te Evere, 2,5 t.h. te Molenbeek en 2,5 t.h. te Ukkel wat overal op minstens een verdubbeling wijst in verhouding tot het percentage stemmen in 1961. En in de randgemeenten is het nog beter !

EEN derde reeks uitslagen moet onze aandacht gaande houden en dat zijn sommige uitslagen in West-Vlaanderen en in Limburg.

Op de lijst Coussens te Kortrijk, die 23 t.h. en 6 verkozenen haalt werden drie Volksunieleden verkozen. Nu Komen en Moeskroen weggevallen zijn te Kortrijk en de zes zetels behouden blijven zit het parlementair kworum te Kortrijk (11,10 t.h.) in deze lijst Coussens.

Verrassender nog is de uitslag te Roeselare waar onze jonge strijdgenoot Mik Babylon met zijn kartel 28 t.h. haalt en 7 verkozenen, waarvan één middenstander en zes Volksuniemensen (de P.V.V. haalde geen enkele verkozene op deze lijst). Mik Babylon haalde op zijn naam alleen 3.555 voorkeurstemmen of 16 t.h. van alle uitgebrachte stemmen (het kworum voor Roeselare-Tielt is 13,66 t.h.).

In Limburg werden te Genk 7 zetels gehaald en te Hasselt 2 (12 t.h.). Dr. Duchateau haalde te Hoeselt 5 zetels op de 11 (28 t.h.) en te Overpelt slaat René Evers alle rekords met 1183 voorkeurstemmen op een totaal aantal kiezers van 4.500 wat 26 t.h. betekent.

Wijzen wij voor Oost-Vlaanderen nog op de volstrekte meerderheid te Nevele (Dr. Wanijn) en te Kwaremont (Gies Cosijns), op de schitterende uitslagen in het arrondissement St Niklaas, de grote sprong te Aalst en de wezenlijke vooruitgang overal elders.

WELKE besluiten te halen uit de gemeenteraadsverkiezingen ?

Vooreerst dat we naast heel wat C.V.P.-stemmen ook veel stemmen van de B.S.P. wegkaapten. De stelling die we herhaaldelijk vooropzetten en waarvoor we soms heel wat kritiek kregen, bleek de juiste. Wij zijn dus op de goede weg.

Ten tweede dat de Volksuniespringtij klaar staat voor de parlementsverkiezingen. Te Antwerpen liggen 5 zetels in het bereik, in Brabant 3, in Oost-Vlaanderen 4 en in Limburg en West-Vlaanderen kunnen we het kworum halen met minstens 3 zetels en mogelijk meer. Of we 11 of 12 zetels halen of 15, 16 of 17 hangt grotendeels van ons hard werk af. Ook de gemeenteraadsverkiezingen hebben bewezen dat waar het meest gewerkt werd de uitslagen het best zijn. Alleen vertrouwen op de gunstige konjunktuur is onvoldoende. Er dient hard, zeer hard gewerkt. Dit hard werken is trouwens een Vlaamse hoedanigheid en elk goed Vlaams nationalist moet de Vlaamse hoedanigheden onderhouden en ontwikkelen.

De Volksunie springvloed in Vlaanderen zal de sterkste blijken. Ook te Brussel kunnen wij een Vlaamse vloed teweegbrengen, wat de uitslagen in de agglomeratie en in de randgemeenten bewijzen. Vergeten wij nooit dat de Vlamingen de meeste stemmen hebben in België. Daarom dat die anti-Vlaamse grondwetsherziening met de twee derde grendel er niet mag komen.

DE franstaligen zijn gewaarschuwd. Zij moeten hun handen afhouden van de Voerstreek waar hun lijsten trouwens achteruitboeren naar 60 t.h. Nog enkele jaren en de Voerstreek ademt weer vrij na 134 jaar Luikse en neo-feodale diktatuur. Te Edingen en in de Plat-dietse streek dient anderzijds de volkstaal in eer hersteld. Te Brussel zullen we onze Vlaamse mensen afdoende beschermen tegen de rascistische oasissjeik Janssens van Elsene. De franstaligen te Brussel moeten weten dat we een anti-Vlaamse hoofdstad niet langer dulden.

De grendelgrondwet mag er in geen geval komen. Met één Hertoginnedal hebben we genoeg.

DE Volksunie, Vlaams en sociaal, zal in Vlaanderen uitgebouwd worden tot de derde partij, sterker dan de P.V.V. In de provincie Antwerpen is dit reeds een feit. Wij zullen de derde macht worden.

Willen Vlaamse C.V.P. en B.S.P. dan niet horen, ons ook goed, dan zullen de Vlaamse kiezers de Volksunie zelf tot een grote partij maken, die het zelf kan klaarspelen.

Aan hen de keuze.

BECO

Levering van Gas- en stookolie vanaf 1000 l. over het ganse land !

Kwaliteit Dienst Beco-prijs !

Paardenmarkt 20 Antwerpen
Tel. (03) 32.04.77-32.02.10

KIES BECO : GOED GEKOZEN !

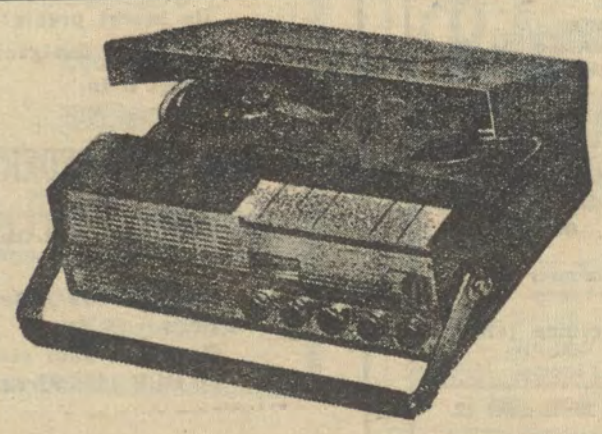

Interfonie

Geluidsversterking in de perfektie voor zalen, reklamewagens, kerken, huiskamers, enz.

Wendt U in vertrouwen tot :
ELECTRO-AKOUSTIEK

"DE GELUIDSBRON"
Lange Leemstraat 7 à
ANTWERPEN - Tel. : 33.04.95

Radio - T.V. - draagbare radiotoestellen platendraaiers. Wij vertegenwoordigen enkel merken van de hoogste hoedanigheid — Bandopnemers vanaf 2.250 F. tot 117.000 F.
Op vertoon van deze aankondiging geniet U speciale voorwaarden.