Wij
vlaams nationaal

WEEKBLAD — 19e JAARGANG — nr 12 24 MAART 1973
Beheer : Voldersstraat 71, 1000 Brussel. — Tel. 02/12.51.60, prk. 1711.39
Redaktie : Sylvain Dupuislaan 110, 1070 Brussel. — Tel. 02/23.11.98
Prijs per nummer : 10 fr. — Verkrijgbaar bij alle dagbladverkopers.

Wie nog de moed heeft met enige aandacht de politieke berichtgeving in de pers te volgen, krijgt zo stilaan een beeld van het ergerlijke knoeiwerk der unitaire partijen in de afgelopen jaren.

Sedert enkele weken wordt het elke dag wat duidelijker dat Eyskens destijds zomaar wat cijfers op papier heeft gezet in verband met de begroting 1973. De huidige regeringsleiders geven momenteel zelf toe dat er een tekort is van 15 tot 18 miljard, en dagelijks groeit dit indrukwekkende cijfer nog aan. De berichten over het belabberde steenkoolmijnen-beleid zijn nog niet koud, of daar blijkt reeds dat ook voor het onderwijs ruim 5 miljard méér zal moeten uitgetrokken worden dan in de begroting was voorzien. En dan is nog geen rekening gehouden met de bijna 5 miljard extra die beloofd werd tijdens de sjacherpartijtjes rond de regeringsvorming. Straks zal ook wel het bodemloze vat van de ziekteverzekering weer ter sprake komen, en wat nog meer ?

KNOEIEN MAAR, EN NIETS OPLOSSEN...

De heren knoeien maar aan, de belastingsbetaler zal het uiteindelijk wel betalen.

Wij weten nu hoe « magistraal » het financieel beleid was van de geleerde professoren waarin het land gerust « vertrouwen » kon hebben. En het is al even duidelijk hoe « doeltreffend » de vele nieuwe instellingen zijn waarmee zij ons de jongste jaren hebben bedacht via de fameuze grondwetsherziening.

Die grondwetsherziening was nog niet eens voltooid of daar kon je al vernemen van de partij van meester-goochelaar Eyskens dat er eigenlijk nog een nieuwe grondwetsherziening nodig is om teminste een beetje klaarheid te scheppen in de chaos. En neem nou die « Gewestelijke Ontwikkelingsmaatschappijen », waarvan de CVP er mordicus vijf wou in Vlaanderen : terwijl Wallonië en Brussel ongeveer klaar zijn met de uitbouw van hun éne GOM staat men in Vlaanderen nog nergens. Het provincialisme viert er hoogtij !

Geknoei en nog eens geknoei, geen duurzame oplossingen maar een dure chaos : dàt is het nu zichtbare gevolg van het « beleid » der traditionelen. Straks zal de belastingsbetaler, vooral de Vlaamse, er de rekening moeten van betalen...

Toch hebben de heren nog de lef om de Volksunie van « vluchtmisdrijf » te beschuldigen omdat zij weigert mee te werken aan dergelijk gepruts. En met de « gewestvorming » waarmee ze uitpakken gaat het precies dezelfde weg op...

Er kan maar werkelijke vernieuwing komen als de krachten van de vernieuwing eraan kunnen werken. Zolang de unitairen zich aan de macht kunnen vastklampen zal er niets veranderen, want zij zijn geketend aan elkaar en aan een systeem « dat door de gebeurtenissen is achterhaald ».

Paul Martens

SOLIDARITEIT MET DE NEGEN VAN LAKEN !

Vorige week werd hier een eerste oproep gedaan tot steun aan de negen veroordeelde Vlamingen, die bij de verkiezingsrel te Laken in 1970 waren betrokken. Zij moeten immers solidair 1 miljoen frank schadevergoeding betalen !

Deze oproep werd dadelijk gul beantwoord : in amper drie dagen tijd kwam er bijna 100.000 frank binnen. Samen met de mooie gift van de VU-kamerleden en senatoren (die samen 200.000 fr. storten) vormt dit een eerste indrukwekkende lijst met een totaalcijfer van bij de driehonderdduizend frank. En de toevloed van vrijwillige bijdragen begint nog maar ! Wij moeten de negen inderdaad laten aanvoelen dat zij niet alleen staan, nu zij diep in de moeilijkheden zijn geraakt.

Op blz 3 van dit «Wij»-nummer vinden onze lezers de eerste steunlijst gepubliceerd. Wij hebben enkel de initialen van de steunverleners vermeld, omdat wij immers niet weten wie wel en wie niet zijn naam integraal gepubliceerd wenst te zien. Wij hebben ook enkel de bedragen vermeld die reeds geboekt werden op de rekening van het komitee. Men signaleerde ons nog verschillende stortingen-die-op-weg-zijn, die krijgen dan na inboeking een plaatsje in onze volgende lijst.

Inmiddels dankt het komitee van harte alle mensen en alle partijafdelingen die dadelijk gevolg hebben gegeven aan de oproep. Mogen velen hun voorbeeld volgen.

ZIJ MOCHTEN NIET GESTOORD WORDEN . . .

Vorige week donderdag kwam het in de kamer van volksvertegenwoordigers tot een scherp incident toen de diktatoriale kamervoorzitter Achille Van Acker (BSP) aan VU-kamerlid Mik Babylon verbood volgende vraag te richten tot de regering :

« Sinds enkele weken verblijft de h. Mobutu, president van Zaïre, in België. Volgens de officieel gedane mededelingen gaat het hier om een strikt partikulier bezoek (« Het Volk », 15/ /73). In heel wat persorganen worden hierbij vragen gesteld en randbemerkingen gemaakt over de wel ongewone tijd voor vakantie in België, nl. tijdens de winter.

Vooral daar het Zaïrese staatshoofd over een eigen verblijf beschikt in Zwitserland. Wij laten dit aan zijn appreciatie.

Waar dit bezoek ons als volksvertegenwoordiger wel interesseert is bij de vaststelling dat deze buitenlandse vakantiegast gelogeerd wordt in de koninklijke villa aan de kust. Deze zou gratis aan de h. Mobutu en zijn gevolg ter beschikking zijn gesteld. Hierbij leverden verscheidene kranten scherpe kommentaar (« De Standaard », 28/2/73). Tijdens dit privaatbezoek wordt hij er bewaakt door eigen Zaïrese veiligheidsdiensten (« Gazet van Antwerpen », 19/2/73). Deze houden er wellicht andere normen van « veiligheidverzekeren » op na dan in West-Europa gebruikelijk is (cfr. de talrijke gebeurtenissen van repressie en opinieonderdrukking in het Zaïre van de jongste jaren).

Erger is dat dit bezoek plaatsgrijpt tijdens een felle golf van vrijheidsbeknotting van de kristelijke kerken in Zaïre. Talrijke Belgische missionarissen zijn hierbij betrokken.

Het regime van de heer Mobutu kenmerkte zich de jongste jaren door talrijke uitingen van scherpe diktatuur(eenheidspartij, afslachten van politieke tegenstanders tijdens 'n cocktailpartij op het presidentiële jacht, eenheidspers, vormen van kerkvervolging). Wij vinden zulk onthaal van een vakantieganger in het licht van zijn gevoerde diktatoriale politiek en samenvallend met de vernoemde recente gebeurtenissen dan ook ongepast. Het is van eenzelfde smaak alsof men de h. Franco hier zo zou onthalen tijdens het proces van Burgos, of de h. Bresjnew tijdens de bezetting van Praag...

Daarom wil ik de geachte minister dan ook volgende vragen stellen :

1) Van waar is het aanbod uitgegaan om de h. Mobutu de koninklijke villa ter beschikking te stellen ?
2) Wie draagt hiervan de kosten ?
3) In welke voorwaarden opereren hier Zaïrese veiligheidsdiensten ?
4) Stemt de officiële verklaring van louter privebezoek met de waarheid overeen ? Of worden er besprekingen gevoerd met officiële Belgische instanties ? En zo ja met welke ? ».

Brocante 3

HET PARLEMENT WORDT MACHTELOOS GEMAAKT

De Senaat heeft deze week een lichte wijziging aan zijn reglement goedgekeurd. Er werd bepaald dat een minister die zijn begroting niet op 30 september heeft ingediend (zoals het grondwettelijk behoort) op het matje kan worden geroepen. In dit geval kan de Senaat hem een uiterste termijn opleggen. Het al te laattijdig indienen van begrotingen was de laatste jaren een echte plaag geworden. Sommige begrotingen moesten in het parlement besproken worden op het ogenblik dat ze reeds opgebruikt waren...

VU-senator Wim Jorissen heeft van de gelegenheid nog maar eens gebruik gemaakt om de verregaande ontwaarding van het parlement aan te klagen. Dit komt neer op een uitholling van onze demokratie. Jorissen somde de diepere oorzaken op van dit verder schrijdend verval van de parlementaire funktie en pleitte met aandrang voor een spoedige en doelmatige herwaardering van het parlement. Wij geven hieronder het kernstuk uit zijn betoog.

« Het parlement geraakt meer en meer in diskrediet omdat het zijn normale funktie nog ten hoogste formeel vervult.

De politieke beslissingen vallen niet meer in het parlement !

De regering treft ze immers buiten het parlement, enerzijds op samenkomsten met de vertegenwoordigers van de belangengroepen, financiële en syndikale, anderzijds met de partijleiders.

Het parlement dient nog alleen om de beslissingen te akteren. Het wordt een formele instelling. Louter knopjes drukken.

De oorzaak ligt in het feit dat de leden van de meerderheidsfrakties toelaten dat de regering, de uitvoerende macht steeds meer de wetgevende macht opslorpt, dat ze toelaat dat de regering de beslissingen treft zonder hen, hetzij met hun partijleiders hetzij met de belangengroepen.

Geen demokratie anderzijds zonder behoorlijke informatie voor het parlement, zonder informatie voor de oppositie.

Ook hier weer trekt de regering alles zoveel mogelijk tot zich.

De regering monopoliseert de studiediensten.

In de studiediensten van de regering, de ministeries en de parastatalen, zijn meer dan 300 universitair gediplomeerden werkzaam.

Zij worden aangesteld door de regering en ze worden gepromoveerd door de regering, rechtstreeks of onrechtstreeks. Zij staan dus in dienst van de regering niet van het parlement. In het totaal beschikken deze diensten over meer dan 1.000 man personeel.

De studiediensten van kamer en senaat tellen samen een 7-tal universitair gediplomeerden met in het totaal een 30 man personeel.

Daar moet de kontrolemacht die het parlement is het mee stellen !

(lees door blz. 3)

Wij en gij

vlaams nationaal

zij doen het weer

In 1958 was het zonde om voor de Volksunie te stemmen. De ziel van het kind diende gered. Sindsdien dachten wij dat het allemaal veranderd was. Geen politiek meer in de kerk. Uit en amen : geef aan de keizer wat de keizer toekomt, en geef aan God wat aan God toekomt, maar geen politiek in de kerk.

Zaterdag 17 februari, tijdens de avondmis op de Ginste, te Oostrozebeke, werd de klok echter deskundig achteruitgezet, en dat door de hulppastoor. In zijn preekkwartiertje was hij immers de mening toegedaan om eens zijn zegje te doen over de houding van de Volksunie in verband met het al dan niet deelnemen aan de dialoog over de gewestvorming. Hij noemde hierbij geen namen, maar de woorden spraken voor zichzelf, zoals hij ook achteraf toegegeven heeft.

Zijn preek handelde over vergevensgezindheid, over vredevol samenleven enzovoorts. Hierbij kwam hij tot de konklusie dat er van dat allemaal maar weinig te merken is : « Op internationaal gebied bevechten de volkeren elkaar nog steeds ».

« Op nationaal gebied zien we hoe twee groepen tegenover elkaar staan (hij bedoelde Walen en Vlamingen) hoe ze elkaar zelfs haat toedragen (stammentwist).

We zien zelfs hoe bepaalde groeperingen (VU-FDF-RW) weigeren om samen met andere groeperingen (de goeie) te gaan praten om een oplossing te vinden voor de oorzaak van de problemen die tussen de twee groepen verdeeldheid zaaien ».

Met andere woorden : we zien zelfs hoe de federalisten weigeren om samen met de unitaristen deel te nemen aan de dialoog over de gewestvorming.

Wij zijn bij de goede herder geweest, en wij hebben hem eerbiedig aan het verstand gebracht dat hij niet mag aan politiek doen IN de kerk. Hij mag wel op het kerkplein op een zeepkist springen en er over die zondige federalisten zijn beklag doen, omdat ze de vuile was van zijn CVP niet willen doen. Wij begrijpen dat de arme man, die verre van een ongeschoolde is, inziet dat zijn CVP weer op het verkeerde paard gewed heeft. Hij heeft toegegeven dat men achter zijn preek wel degelijk iets kan zien, « maar anderzijds heb ik toch ook aangetoond dat er amnestie moet komen ».

Inderdaad, maar amnestie is echter een menselijk probleem. Zijn oordeel zeggen over het al dan niet deelnemen aan de komedie-dialoog over de gewestvorming is echter politiek, en in de kerk moeten wij daar niets van weten. Noch voor, noch tegen. De uitspraak van eerwaarde, van 17 februari ll. is een kaakslag aan de 25 %, hoofdzakelijke katolieke, VU-stemmers van het kanton Oostrozebeke. Wij dwingen eerwaarde echter niet, om in Lourdes vergiffenis te gaan vragen, nee wij vergeven het, en wij leven in vrede verder, maar het mocht toch even gezegd.

L.D., Oostrozebeke.

wartaal

U deed er goed aan die voortreffelijke repliek van J.V., Edegem, op p. 2 van « Wij » van verleden zaterdag, 10 dezer, bijzonder in reliëf te zetten.

Hierbij aansluitend : Het is jammer dat ik de auteursnaam en titel van een proefschrift niet noteerde, waarover ik een bespreking las, een paar jaren geleden — naar ik meen in « Neerlandia », het orgaan van het Alg. Ned. Verbond. Dan kon ik zoveel doeltreffender het betoog van J.V. kracht bijzetten.

Het betrof nl. het proefschrift van een jonge romanist, waarmede deze aan één der Hollandse universiteiten zijn doktoraat behaalde. Zijn hoofdthesis kwam hierop neer: Het Frans is een wartaal te noemen, vanwege het enorm aantal homoniemen, dat hierin voorkomt. D.W.z. gelijkluidende, al of niet op dezelfde wijze geschreven woorden, met totaal verschillende betekenis. (Wat de tweede kategorie hiervan betreft, b.v. : saint, ceint, seing, sein). Dat geldt, op verre na, niet wat het Nederlands betreft.

Dat onuitroeibare minderwaardigheidskompleks van de Vlamingen !

Wie zal er hen ooit van genezen ?!

R.C.B., Brasschaat

anti-inflatie...

Men heeft het de laatste tijd te pas en te onpas over inflatie en men gebruikt hierbij gewild zeer moeilijke uitdrukkingen, opdat de man in de straat maar niet te veel zou begrijpen van al 't noes-pas.

Intussen doet de regering een « dramatische » oproep om de looneisen te milderen, om de prijzen te drukken enz... kortom, het is de gemiddelde Belg maar die het moet oplossen ; indien die het niet doen, zal de regering zeer strenge maatregelen treffen (dixit minister Claes).

Heeft de regering van de ééntalige Waal Leburton er echter al eens aan gedacht, dat zij het geweest zijn, die enkele weken geleden, het geld langs deuren en vensters buitensmeten, enkel en alleen omdat er kost wat kost een regering moest komen ? De angst voor de kiezer was zo groot en de honger voor portefeuilles was niet meer tegen te houden, zodat de regeringsvorming miljarden zal kosten. De gevolgen kunnen voor een klein land als België groot zijn.

De 36 regeringsleden kosten ons aan wedden alleen al, meer dan 34 miljoen. Daarbij komt voor elk van hen een wagen met chauffeur, een uitgebreid kabinet, 10.000 fr huishuurvergoeding per maand, terugbetaling van een groot deel der wasonkosten (ja, ja !). Bovendien ontvangt een minister of staatssekretaris, die terzelfdertijd nog senator of kamerlid is, ook die wedde van meer dan 700.000 fr per jaar, ondanks het feit, dat hij of zij die zetel gedurende de ambtsperiode niet bezet. Alles bij elkaar, kost dat ploegje van 36 ministers 70 miljoen frank per jaar, zonder daarbij de kabinetten te rekenen !

Het regeerakkoord vergt een meeruitgave van meer dan 10 miljard !

En dan... zitten die heren daar te zeveren over inflatie, die zij, uit puur elektorale en partijpolitieke redenen zelf mee in de hand werken.

Hoe kan een zinnig mens zulke profiteurs nog langer als ernstige mensen beschouwen ?

W.S., Molenstede.

te gesloten

Regelmatig lees ik uw weekblad. Ik ben een echte Vlaming en ben er wel fier op. Ik werd volledig in het Nederlands opgevoed en ben ook met een Vlaming getrouwd, een Vlaming... die met veel moeite Vlaams spreekt, daar hij opgevoed is geweest in een franstalig gebied.

Ik heb twee kinderen, waarvan de oudste 4 jaar wordt in mei, de jongste is twee jaar oud. Beiden worden in het Frans opgevoed, maar mijn kindje van vier jaar leer ik nu ook Vlaams. Ik leer mijn kinderen niet alleen een taal, ik leer ze ook eerbied hebben voor degenen die een andere taal spreken. Op school zit mijn kind temidden franstaligen, nederlandstaligen, Italiaantjes, Spanjaarden, Noord-Afrikaantjes en wat weet ik meer. Nooit zal ik mijn kinderen leren dat zij omdat zij Vlamingen zijn « de besten » zijn. Ik vind dat gewoon ondenkbaar. Uw weekblad is wel interessant, maar te gesloten voor al wat niet Vlaams is, ik vind dat werkelijk kleinzielig.

D.B., Brussel.

faciliteiten

De som onzer kommunautaire strubbelingen bewijst duidelijk dat de taalfaktor België in vier onderscheiden entiteiten verdeelt, waardoor hetzelve best zou gediend zijn door een meer aangepaste staatsstruktuur.

« De taal is gans het volk ! » zegt men. Zoveel verschillende talen, zoveel diverse volksgroepen, wat neerkomt op het wijze volksgezegde : « Elk meester in eigen woon, houdt de vrede op de troon».

Helaas in ons welvaartsland wordt deze stelling niet eenparig gehuldigd. De frankofonen voelen meer voor een politiek van de jungle, waar het recht van de sterkste en van de sluwste overheerst, met de gevolgen die men kent. Zij roepen de kulturele en ekonomische ekspansie in om uit te zwermen in het Vlaamse randgebied ; weigeren zich taalkundig aan te passen, maar eisen faciliteiten op, waardoor ze meer en meer de illusie krijgen «medebezitters » te zijn van de Vlaamse bodem die ze zijn gaan bewonen ; een volkstelling of een volksraadpleging moet dan uiteindelijk het betrokken territorium met man en muis annekseren bij Frankofonië.

Van louter Inwijkelingen worden deze heterochtonen «kolonizators», behept met de mentaliteit van de «pieds-noirs » die schreeuwden van « L'Algérie française ». Op de Brusselse randgemeenten, Komen, Edingen, Ronse, de Voer werpen zij hun begerige blikken. Het wordt tijd aan dit bedekt taal- en ekonomisch imperialisme een kordaat « halt » toe te roepen, nog vóór de gewestvorming een realiteit geworden is.

Men heeft er verkeerd aan gedaan « schoolfaciliteiten » te verlenen in plaats van « aanpassingsfaciliteiten » met tijdelijk karakter. Het gevaar is thans groot dat het heel wat voeten in de aarde zal hebben om die « grondroof » en dit listig « transmutatiemaneuver » ongedaan te maken.

Dergelijke politieke kortsluitingen zijn als walmende brandtoortsen, gegooid in de unitaire tempel van de vaderlandse vrede. Alleen een eerlijke federatieve herstrukturering van ons staatsbestel, gegrond op wederzijdse eerbied voor have en goed en onderlinge solidariteit is het zekerste middel om in den lande een nieuwe sfeer te scheppen van nationale eendracht en heilzame samenleving.

J.W., Aalst.

WIJ
vlaams nationaal

Kernredaktie
T. van Overstraeten (eindred.), P. Martens (hoofdred.), R. Corty (red. sekr.), M. van Liedekerke.
Redaktie en publiciteit :
Sylvain Dupuislaan 110
1070 Brussel
Tel. 02/23.11.98
Administratie en beheer :
Voldersstr. 71, Brussel 1000
Tel. 02/12.51.60
Alle klachten voor niet ontvangen van blad op dit adres.

Jaarabonnement	350 F
Halfjaarlijks	195 F
Driemaandelijks	105 F
Steunabonnem. (min.)	500 F
Losse nummers	10 F

Alle stortingen voor het blad op prk. 1711.39 van « WIJ », Voldersstraat 71, 1000 Brussel.

Verantw. uitgever Mr F. Vander Elst, Beizegemstraat 20 Brussel 1120

BECO BECO
levering van gas- en stookolie !
BECO BECO
Vraag FORT ZEGELS aan onze benzinestations
BECO verwacht ook uw bestelling
p.v.b.a. BECO, Krijgsbaan 236, ZWIJNDRECHT
Tel. : (03) 52.81.73

NATIONALE LOTERIJ
7de TRANCHE
Familietranche

HOOG LOT
TIEN MILJOEN
Trekking op 2 april
HET BILJET : 200 fr.
HET TIENDE : 22 fr.
GEEN AFHOUDING OP UW WINSTEN
WIN tien miljoen : U ONTVANGT tien miljoen

UW NIEUWE LENTEMANTEL KIEZEN
BETEKENT NU naar
SUCCES KLEDING
MEYERS rijden ! ! !

Er is keus van 2000 MANTELS samengebracht uit de beste Europese kollekties. U gaat er zowel de jonge modieus sportieve mantel als een geklede klassieke damesmantel vinden.
Maten zijn er van 36 tot 52.
Kleuren van wit tot zwart
en dan die honderden modieuse vesten en riding's.
En wanneer U deze advertentie meebrengt en eerst aan de kassa afgeeft, gaat U je mantel een heel stuk onder de normale prijs betalen.
succes kleding
MEYERS
DE GROOTSTE MODESPECIALIST IN VLAANDEREN
A. De Langlestraat 4-10 - 2640 Niel
OPEN ALLE WERKDAGEN VAN 9 TOT 20 U
ZATERDAGS TOT 18 UUR
ZON- EN FEESTDAGEN GESLOTEN

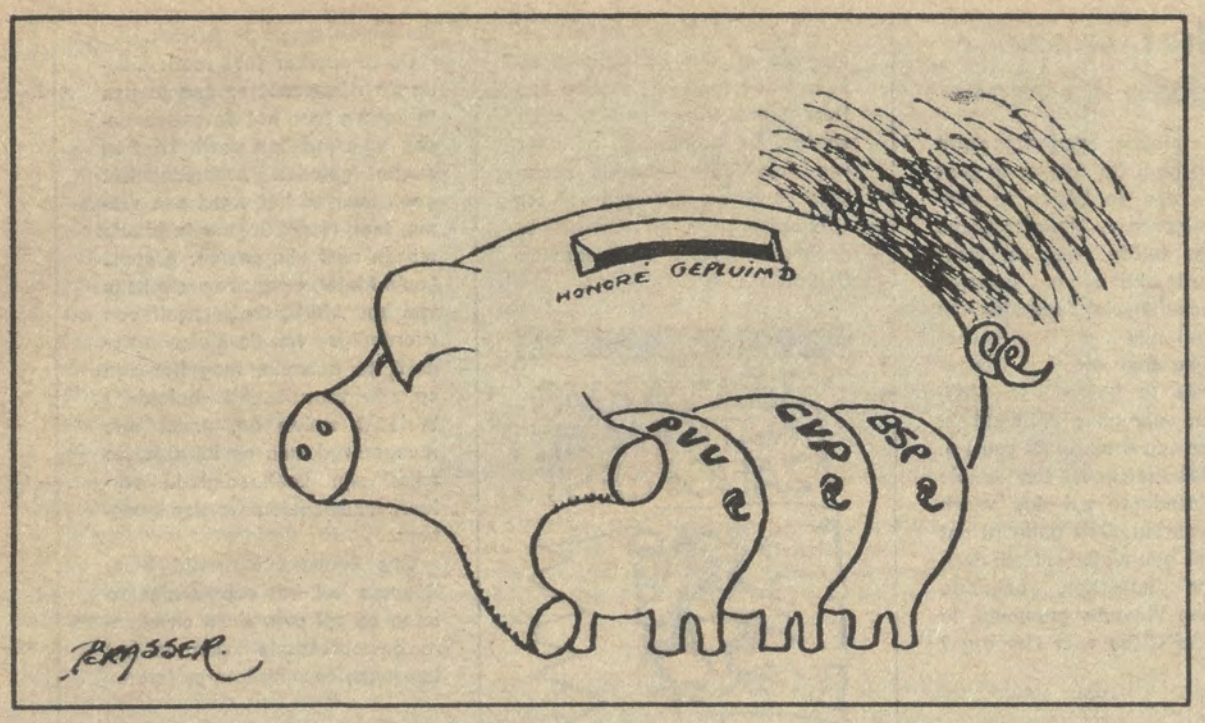

HET PARLEMENT WORDT MACHTELOOS GEMAAKT

(vervolg van blz 1)

Zo leden van de oppositie bij de studiediensten van de regering inlichtingen willen inwinnen, krijgen ze wat deze diensten kwijt willen, dat wil zeggen zeker niet wat hun minister zou mishagen, want hij is hun broodheer.

Tenzij af en toe een indiskretie wordt begaan, maar dat blijft de uitzondering.

In een staat waar de overheid in steeds talrijker sektoren ingrijpt is het nodig dat het parlement volledig inkijkrecht heeft in alle sektoren en over alle informatie beschikt, zoniet dreigt het kontrolerecht en de kontroleplicht, een van de voornaamste funkties van het parlement, tot een fiktie te ontaarden.

Een voorbeeld onder vele : het geld besteed aan de streekekonomie. Sinds jaren vraagt men hier volledige informatie. Ze werd nooit gegeven zodat we niet kunnen nagaan of er al dan niet met geld gemorst wordt.

Waarom alle mogelijke verdenking niet geweerd door volledig inkijkrecht te verlenen ?

Geen demokratie zonder informatie.

Geen demokratie zonder waarachtige eerbiediging van de rechten van het parlement, zonder eerbiediging van de rechten van de oppositie.

De meerderheidspartijen hebben hun rechten grotendeels afgestaan aan de uitvoerende macht, die meer en meer de wetgevende macht opslorpt.

Zelfs het reglement, dat de rechten van de oppositie moet waarborgen, essentieel in een demokratie, wordt in geval van twijfel gewoonlijk in het nadeel van de oppositie geïnterpreteerd, vooral op kritieke ogenblikken. In de loop van de voorbije jaren heb ik dit vaak aangeklaagd.

Al is de senaat terzake nog beter dan de kamer. Hier mogen we toch nog onze mening zeggen...

Als beginsel geldt echter te vaak dat aan het komfort van de regering en van de regeringspartijen niet mag worden geraakt.

De meerderheid heeft haar demokratische opdracht grotendeels vergeten. De regering mag het niet moeilijk worden gemaakt, zelfs zo ze geen begrotingen meer indient eer ze volledig of voor een flink stuk verbruikt zijn.

Hier wordt de eerste en oudste taak van het parlement, de kontrole op en de goedkeuring van de kredieten prijsgegeven.

Het bureau van de senaat treedt te weinig krachtig op omdat het de vrienden in de regering wil ontzien, zelfs zo ze het parlement van zijn rechten ontroven. Alle oplossingen die men voorstelt, ook die voor het houden van minder openbare vergaderingen, betekenen niets meer dan het kurieren am Symptom. Ze dienen alleen om het absenteïsme te verdoezelen. En het absenteïsme is er hoofdzakelijk omdat de beslissingen niet meer vallen in het parlement.

Konkrete oplossingen zijn o.a. :

1. Alle studiediensten van regering en parlement samen brengen in een informatiepool, in gelijke mate toegankelijk voor regering en parlement, voor leden van de meerderheidspartijen en voor leden van de oppositie.
2. De samenkomsten van de regering met de belangengroepen afschaffen. Niet de belangengroepen, financiële en syndikale, dienen te beslissen met de regering. Ze zijn daarvoor niet demokratisch gekozen, de parlementsleden wel.

Dat de financiële groepen zich bezig houden met hun zaken en met de noodzakelijke investeringen.

En dat de vakverenigingen zich bezig houden om de vertrouwenskrisis bij hun leden op de lossen.

Voor de rest kunnen ze zoals iedereen hun verlangens kenbaar maken. De leden van de regering kunnen er langs de nieuwsmedia kennis van nemen.

3. De partijbesturen moeten ophouden, buiten hun parlementsleden om, rechtstreeks met de regering, oplossingen uit te werken. Dat is niet hun taak.

Hun taak is hun partij te leiden. Aan de resultaten te oordelen moeten ze daar werk genoeg mee hebben.

Het zijn de parlementsleden echter, die rechtstreeks door de kiezers gekozen zijn, die hun verantwoordelijkheid moeten opnemen in het parlement.

4. Het reglement van de senaat dient strikt te worden toegepast, niet alleen om de rechten van de meerderheid te vrijwaren, doch ook en vooral om de rechten van de oppositie te doen eerbiedigen. Zonder beschermde oppositie, geen demokratie !

DE UNITAIRE STAAT POMPT DE MILJARDEN VAN VLAANDEREN NAAR WALLONIE

Vaak hoort men de redenering dat de Vlamingen wel aan hun trekken komen wat betreft de openbare werken daar de kredieten van nationaal belang (bv. de havenwerken) hoofdzakelijk naar Vlaanderen zouden gaan.

In het weekblad « De Bouwkroniek », orgaan van de bouwnijverheid en de aanverwante vakken van 20 januari jl. wordt ook dit fabeltje ontkracht.

Van 1968 tot en met 1972 (voor dit laatste jaar de eerste elf maanden) nam men de verhouding Vlamingen tot Walen, dat 170,55% is (35 Vlamingen voor 20 Walen).

Volgens deze maatstaf kreeg Vlaanderen te kort tegenover Wallonië :
1968 : 2 miljard 513 miljoen.
1969 : 4 miljard 306 miljoen.
1970 : 6 miljard 371 miljoen.
1971 : 4 miljard 548 miljoen.
1972 : 6 miljard 161 miljoen (van 1/1 tot 30/11).
Wat op 5 jaar 23,9 miljard te weinig was voor Vlaanderen of 4,8 miljard per jaar.

We leggen er de nadruk op dat deze cijfers alle kredieten voor openbare werken bevat : ook de havenwerken, ook de toegangswegen, de kanalen, enz.).

Als men daarnaast weet dat ook de RMZ per jaar Vlaanderen ongeveer 12 miljard te kort doet, het Wetenschappelijk Onderzoek eveneens 5 miljard, het Hoger Onderwijs en de Universitaire Expansie 2 miljard, het Gemeente- en Provinciefonds 2 miljard, de Streekekonomie 1 miljard, enz., dan ziet men wat de unitaire staat Vlaanderen kost.

SOLIDARITEITSFONDS

Beheerskomitee :
Senator Robert Maes, voorzitter
Senator Wim Jorissen
Senator Lode Claes
Senator Hektor De Bruyne
Volksvertegenwoordiger Nelly Maes
Volksvertegenwoordiger Mik Babylon
Volksvertegenwoordiger Jef Olaerts
Volksvertegenwoordiger Vik Anciaux
Volksvertegenwoordiger Eugeen De Facq, sekretaris.

Bijdragen te storten op gironummer 884.15 van de Kredietbank — Zaventem met vermelding : Solidariteitsfonds Negen van Laken nummer 434-8094439-84
Korrespondentie : Europalaan 11 ; 9820 St. Denijs-Westrem

1e lijst

Kamer- en Senaatsfraktie van de Volksunie	200.000
Arr. Brussel van de VU (bestuur)	18.000
Omhaling VU-arrondissementsraad Brussel	4.573
VU-afdeling St. Kwintens-Lennik	10.000
VU-afdeling Hekelgem-Essene	10.000
R.D., Kapellebos	250
W.D.,Ekeren	200
M.W., Brecht	500
A.S., Nieuwkerke	100
T.D., Willebroek	100
P.M., Lommel	250
J.D., Vilvoorde	200
L.E., Houthalen	200
D., Vilvoorde	100
D., Dendermonde	500
V.S., Gent	500
E.H.M., Bree	500
R.D., Mortsel	500
E.H., Deurne	1.000
G.B., St. Truiden	1.000
M.L., Brussel	150
P.D.P., Gent	500
Omhaling kaderdag VU-arr. Oostende	11.111
G.S., Hofstade	1.000
P.D., Brussel	500
M.S., Waterschei	100
H.W., St. Amandsberg	500
H.G., Kortrijk	100
A.D., Vilvoorde	200
L.V., Zaventem	100
P.A., Gent	50
N.B., Wilrijk	500
D.M., Antwerpen	1.000
J.V., Brussel	1.000
M., Strombeek-Bever	100
A.K., Zele	2.500
P.V., Munsterbilzen	100
R.S., Hoogstraten	100
A.V.B., Brussel	200
P.D. Kuurne	200
W.J. Berchem	500
R.D., Kalmthout	250
H.V., Wemmel	150
R.V., St. Martens-Latem	500
M.J., Antwerpen	100
H.W., Edegem	500
L.V., Berchem	500
G.V., St. Niklaas	100
R.V.G., Brussel	500
N.V.,	200
R.M., Aalst	500
V., Lebbeke	500
L.V.R., Buken	100
E.T., Brussel	100
E.A., Balen-Neet	50
U.D., Zaffelare	300
P.R., Bilzen	200
F.S., Kortrijk	5.000
G.M., Edegem	500
R.V.D., Hoegaarden	100
R.G., Tervuren	100
J.D.M., St. Stevens-Woluwe	100
G.D.G., St. Niklaas	1.000
G.V., Asse	100
H.N., Gent	100
A.D.B., Eksaarde	100
E.D., Schaffen	100
E.D., Eeklo	500
G.V., Gent	1.000
Tijl, Vilvoorde	1.000
J.T., Vilvoorde	500
M.D.B., Handzame	200
W.D., Broechem	1.000
J.N., Gent	1.000
W.D., Malderen	1.000
Totaal 1e lijst :	**286.934**

★ Een brug van de Boudewijnautosnelweg werd in 1962-1964 gebouwd op basis van een ontwerp van een studiebureau. Dit kostte 11.000.000 BF.
Na de aanbesteding had de aannemer echter gevraagd een andere bouwmethode te mogen volgen die hem zogezegd meer vertrouwen gaf. Hoewel dit de normale mededinging vervalst, werd dit toch aan de aannemer toegestaan MITS GARANTIES in verband met de stabiliteit.
In 1968 begon de brug door te zakken...
In 1969 gaf men aan DEZELFDE AANNEMER opdracht « versteviging swerken » uit te voeren voor 16.000.000 BF (bedrag dat hoger lag dan de prijs van de brug zelf)...
★ Om de vakken Gosselies-Fleurus en Fleurus-Keumiée van de Autoroute de Wallonie vroeger te kunnen openstellen werden de modernizeringswerken van de weg Lanaken - Eisden vertraagd. De aannemer kreeg wegens de « versnelde uitvoering » in Wallonië een aanvullend bedrag toegekend van ongeveer 49.000.000 BF boven het oorspronkelijk bedrag...

belgische rekeningen

★ Voor het bouwen van een spoorwegbrug te Boechout werd een bijzonder lastenboek opgesteld dat geen enkele variante toeliet. De laagste offerte op basis van dit lastenboek was 17.000.000 BF, hoewel een goedkopere variante door een andere aannemer was ingediend doch door het Bestuur niet aanvaard. Naderhand werd door de aannemer die het werk verkregen had, met toestemming van het Bestuur, toch de goedkope variante uitgevoerd (aan de eerst bedongen prijs)...
★ De baggerwerken in de haven en de rede van Zeebrugge worden sedert 1938 onafgebroken door dezelfde firma uitgevoerd op grond van een oude aanbesteding die steeds verlengd werd (nu onlangs tot 1980). Tevens werd zonder nieuwe aanbesteding de omvang van het kontrakt totaal gewijzigd (de te baggeren hoeveelheden werden verviervoudigd). Het Rekenhof noemt dit een bevestiging van de monopolistische positie die door bepaalde baggerondernemingen wordt ingenomen...

volksvertegenwoordiger.
e. de facq

dosfelaktiviteiten

KADERVORMING POLITIEK OPBOUWWERK

MAART 1973

vrijdag 30
IZEGEM : Kaderhervormingscyclus « politiek opbouwwerk » (derde les) — W. Luyten. Lokaal : Vlaams Huis, Grote Markt, te 20 u.

APRIL 1973

vrijdag 6
PETEGEM a/d LEIE : Toeristische mogelijkheden van onze streek — zaal F. De Stercke, Kraunelstraat 11, Petegem.

zaterdag 7
KORTRIJK : Kadervormingscyclus « politiek opbouwwerk » (eerste en tweede les) — H. De Bleecker en Johan Beke. Lokaal : 1302, R. Reynaertstraat, te 10 uur.

vrijdag 13
HASSELT : Kadervormingscyclus « politiek opbouwwerk » (zesde les) — W. Augustijnen. Lokaal : Cultureel Centrum, te 20 uur.

vrijdag 13
IZEGEM : Kadervormingscyclus « politiek opbouwwerk » (vierde les) — L. Vandenberghe. Lokaal : Lokaal 1302, A. Reynaertstraat, te 10 uur.

vrijdag 27
HASSELT : « Verhaalmogelijkheden » Verniers (gevraagd).
zaterdag 28 en zondag 29
ROESELARE : « De gemeente en de jongeren » (VUJO) R. de Jong.

MEI 1973

vrijdag 4
IZEGEM : Kadervormingscyclus « politiek opbouwwerk » (vijfde les) — M. Coppieters. Lokaal: Vlaams Huis, Grote Markt te 20 u.

zaterdag 5
KORTRIJK : Kadervormingscyclus « politiek opbouwwerk » (vijfde en zesde les) — N. Maes en H. de Bleecker. Lokaal : Lokaal 1302, A. Reynaertstraat, te 10 uur.

vrijdag 11
IZEGEM : Kadervormingscyclus « politiek opbouwwerk » (zesde les) — W. Augustijnen. Lokaal : Vlaams Huis, Grote Markt te 20 uur.

in het spoor van de saeger

Als minister van Openbare Werken ging De Saeger er prat « niets aan de Walen te kunnen weigeren ». Minister Claes gaat de zelfde weg op want verklaarde hij op het kongres der socialistische federatie van Charleroi niet : « ik zal al het mogelijke doen om U in Uw rekonversie te helpen, te Charleroi en voor gans Wallonië. Ik maak er een erekwestie van ! ».

De kredietenroof ten nadele van Vlaanderen zal dus voortgezet worden. Ooit gehoord dat Claes of een ander socialistisch minister hetzelfde beloofde voor een Vlaamse provincie, in het geval Claes voor Limburg ?

louis major...

Op 14 maart jl. schoot een moegetergde landbouwer van Herent (bij Leuven) zijn jachtgeweer leeg op drie spottende arbeiders van de fabriek « Coral-Metal » vlakbij zijn woning. Een arbeider werd licht gewond. De onderzoeksrechter liet de landbouwer na ondervraging vrij omdat hij begrip kon opbrengen voor de reaktie van de man.

Sedert jaren immers protesteerde hij reeds bij alle mogelijke instanties tegen de ergerlijke luchtvervuiling, veroorzaakt door de walmende schoorstenen van het bedrijf. Zijn gewassen gingen eraan kapot, en zijn hele bestaan werd erdoor verpest. Hij werd door de « verantwoordelijke overheden » van pontius naar pilatus gestuurd, zoals dat gewoonlijk gebeurt. Tot de Bestendige Deputatie van Brabant op 17 januari 1969 dan toch reageerde en het bedrijf, dat de hele buurt rond het station van Herent onleefbaar maakt, wilde sluiten. De toenmalige minister van Arbeid, de beruchte socialist, vond de klachten echter « overdreven » en vernietigde de beslissing van de Brabantse Deputatie...

36 VLAAMS NATIONAAL ZANGFEEST
VLAANDEREN ONS VADERLAND
zondag 27 mei 1973
sportpaleis 14 u. 30

...en de kleine man

Stel je de machteloze woede voor van die getergde mensen. Nadat ze jarenlang gestreden hebben, alleen, tegen de vuile fabriek en haar machtige vrienden en tegen de onverschilligheid van de overheden, wordt hun hoop op een menswaardiger bestaan met één domme pennetrek van een ministeriële dikhuid vernietigd. Bovendien worden ze nog uitgelachen omdat zij het hadden aangedurf iets te ondernemen tegen de fabriek.

Op 26 oktober 1970 reeds diende de rijkswacht er aan te pas te komen toen het de omwonenden weer te bar werd. En tien dagen geleden scheelde het geen haar of het werd een drama, toen Henri Segers in blinde woede naar zijn geweer greep... Louis Major, gewezen grote baas van het ABVV, die zichzelf een «verdediger van de kleine man» durft te noemen, mag fier zijn op zijn vooruitziend «beleid» ! Wellicht zullen nu, nadat een moegetergd man op bijna fatale wijze zijn koelloedigheid verloor, maatregelen worden genomen...

Ons Leuvens kamerlid Willy Kuypers wil het echter niet zo laten en zal over deze en andere onwelriekende zaken in het Leuvense eerlang interpelleren.

erepenning voor vtb-voorzitter

Morgen zondag zal de Vlaamse service-klub « de Marnixkring » in het stadhuis te Antwerpen een erepenning overhandigen aan VTB-VAB-voorzitter Jozef Van Overstraeten « voor zijn trouw aan de Nederlandse stam en zijn onstuitbare strijdvaardigheid voor de ontvoogding van ons volk ». De huldiging begint om 11 u. met een toespraak door burgemeester Craeybeckx en vervolgt om 13 u. met een akademische zitting in d'Ouwe Kaars te Wijnegem. De erepenning werd gebeiteld door de Aalsterse beeldhouwer Marc De Bruijn en draagt de beeldenaar van Marnix van St. Aldegonde.

de komedie duurt voort

Naar wij vernomen hebben, heeft de Senaatskommissie Buitenlandse Zaken zich uitgesproken tegen elk projekt in ons land van een bedrijf, dat de versterking van het militair potentieel zou betekenen van landen betrokken in het Midden-Oosten konflikt. Dit is uitstekend, maar inmiddels is alweer de indruk en de vrees ontstaan dat de regering toch het oprichten van een Israëlische fabriek in het Luikse zou toelaten.

Het is de zuiverste waarheid dat de Palestijnse verzetsorganisatie « Zwarte September » opnieuw met terreurakties in ons land heeft gedreigd. Deze dreiging heeft de Belgische Staatsveiligheid in alarmtoestand gebracht. Het gaat immers over ontvoeringen van diplomaten, aanslagen op vliegtuigen te Zaventem, het gijzelen van personen en ook werd opgevangen dat bombrieven onderweg zouden zijn. Behalve op de Belgische overheid zou « Zwarte September » het eveneens op de Amerikaanse en Israëlische instellingen te Brussel hebben gemunt. In de « Gazet van Antwerpen » stond verleden week te lezen, dat personen die nauw betrokken zijn met de veiligheid van het land, gesignaleerd hebben dat een kommandogroep van « Zwarte September » in Spanje aanstalten maakt om naar België over te komen. Er wordt dan ook gedacht aan maatregelen om mogelijke terreurakties te voorkomen.

Naar verluidt hebben ook Amerikaanse autoriteiten te Brussel lucht gekregen van mogelijke weerwraakmaatregelen. Bij de Belgische instanties werd aangedrongen om de bewaking van de ambassades en andere instellingen te verscherpen. Gewapende rijkswachters houden reeds toezicht op een gebouw te Ukkel waar Amerikaanse topambtenaren, die bij de Nato en Shape werken, dikwijls over de vloer komen. Sommigen blijven er zelfs. Het gebouw van de Israëlische luchtvaart « El Al » kreeg ook extra-bewaking.

Te Zaventem heeft de rijkswacht eveneens de waakzaamheid verscherpt. Maar zowel voor de veiligheidsagenten als voor het ganse rijkswachterskorps klinkt steeds hetzelfde liedje « er is gebrek aan mankracht ». Bijgevolg zou de speciale en bestendige bewaking van een zo omvangrijke fabriek gewoon niet uit te voeren zijn.

Wij blijven erbij dat de vestiging van dergelijke fabriek een regelrechte aanfluiting van alle zelfrespekt betekent. De oorlog aanklagen en hem terzelfdertijd in stand helpen houden, is een misdaad waartegen niet genoeg kan geprotesteerd worden willen wij onze menselijke waardigheid niet verliezen. En die menselijke waardigheid komt al te dikwijls in het gedrang.

hilda uytterhoeven.

Vanaf vrijdag 23-3 tot en met zaterdag 31-3-73
WEEK VAN
ZUURKOOL
EN
HUTSEPOT
IN
De Taveerne
BAR RESTAURANT
Kaasmarkt 157, 1810 WEMMEL - Tel. 78.83.18
SPIJSKAART : - GEPERSTE KOP
- ZUURKOOL MET HAMMETJE
OF
STEVIGE VLAAMSE HUTSEPOT
- RIJSTPAP
118,- Fr. p.p.a.l. RESERVATIE GEWENST
OPEN ALLE DAGEN VANAF 16 UUR - GESLOTEN OP ZONDAG

Waardin, Julia Van Mieghem - Van Cappellen nodigt U uit :

Vanaf vrijdag 23-3 tot
en met zaterdag 28-4-73
TENTOONSTELLING VAN
DE WERKEN VAN
PORTRET- EN
LANDSCHAPSCHILDER
JOS COLSON

slechts een advies

Deze week kwam de zgn. speciale kommissie voor de gewestvorming (waaraan de VU niet wenst deel te nemen) voor de tweede keer bijeen. In de komende weken en maanden zal daar nog oeverloos gediskussieerd worden, maar het zal er wel op uitdraaien dat men ten slotte bij de (volkomen onbevredigende) regeringsteksten zal blijven. Op enkele details na misschien.

Wij willen er onze lezers bij die gelegenheid nogmaals attent op maken dat deze kommissie slechts een advies zal uitbrengen. Na de parlementaire vakantie zal dit advies moeten behandeld worden door de normale parlementaire kommissies. Bij die gelegenheid zal de VU nog ruimschoots de kans hebben haar mening over het regeringskompromis te zeggen en uiteen te zetten hoe zij de oplossing van onze gemeenschapsvraagstukken ziet.

als de overheid de wet overtreedt...

Te Tongeren ging op 19 maart de tweede zitting door van het proces tegen Robert Mertens uit Maasmechelen. Hij had in de Voerstreek enkele aanplakbiljetten afgerukt die hij in strijd achtte met de taalwetten. In zijn verdedigingspleidooi verdedigde mr. Raskin de thesis dat de korrektionele rechtbank terzake onbevoegd is, aangezien het hier gaat om een politiek « misdrijf » en zo'n zaken behoren tot de bevoegdheid van het Hof van Assisen. Wat de feiten zelf betreft oordeelde de verdediger dat de h. Mertens bij het afrukken van de franstalige affiche van het ministerie van Verkeerswezen (affiche die in strijd was met de wet) niets anders deed dan een einde stellen aan een onwettelijkheid.

De derde taalgrensmars, georganiseerd door het « Taalaktiekomitee » en andere Vlaamse verenigingen gaat door op zondag 1 april a.s. Deelnemers aan de voettocht verzamelen omstreeks 10 u. aan het station te Overijse. Te Tervuren vertrekt ook een autokaravaan, te 13 u. 30 vanop de markt.

Een tweede affiche, uitgaande van « Les Amis Réunies » was wel niet strijdig met de taalwetgeving maar beklaagde dacht van wel : hij deed het dus niet met een « misdadig inzicht » maar wilde de toepassing van de taalwet verzekeren.

Mr. Raskin wees er nog op dat de taalwetgeving op vele plaatsen voortdurend overtreden wordt en dat de verantwoordelijke overheden nalaten de nodige sankties te treffen, zodat private personen zich genoopt voelen op te treden. Het is in die omstandigheden onaanvaardbaar dat deze personen zich hiervoor in rechte dienen te verantwoorden. Daarom vraagt hij in hoofdorde dat de rechtbank zich onbevoegd zou verklaren en in bijkomende orde dat ze de beklaagde zou vrijspreken. De uitspraak is voorzien op 30 april a.s.

zij stuurden hun kat

Wij hebben reeds melding gemaakt in ons blad van het «testproces » te Gent tegen Eugeen Carette en zijn drukkingsgroep « HALT ». De mensen van « HALT » hadden te St. Denijs-Westrem zonder bouwvergunning een houten huisje opgericht. Daarmee deden ze dan precies hetzelfde als wat « Super Bazar » had gedaan met zijn gigantisch komplex in dezelfde gemeente. Het is nu afwachten of de overheid even meegaand zal zijn tegenover gewone zelfstandigen als tegenover grootkapitalisten.

Voor hun verdediging voor de Gentse rechtbank hadden de mensen van « HALT » een beroep gedaan op de verschillende partijen om hen gratis een verdediger te bezorgen.

Ze kregen er drie : mr Frans Baert (VU-kamerlid) hield een meesterlijk gefundeerd pleidooi, mr. Van Eeckhaut (BSP-gemeenteraadslid) betokkelde met sukses gevoelige snaren, en er was ook een pleidooi van een KP-gezinde advokaat.

De CVP en de PVV stuurden hun kat, ze reageerden niet eens op het verzoek van «HALT». Vooral vanwege de PVV, die zichzelf graag als het « schild en het zwaard » van de zelfstandigen voorstelt, is die houding eigenaardig. Zolang het bij woorden blijft zijn de blauwen er steeds bij, maar wanneer het op daden aankomt...

Wij kijken benieuwd uit naar de uitspraak van de rechtbank op 9 april a.s.

de boeren hebben het weer gedaan...

Nu iedereen met een soort inflatiekompleks schijnt rond te lopen is het helemaal niet verwonderlijk dat gezocht wordt naar « schuldigen » voor de huidige prijsstijgingen. Vooral de index van de konsumptieprijzen wordt nauwlettend in het oog gehouden. Zo nauwlettend zelfs dat minister van Ekonomische Zaken Claes « ontdekte » dat de aardappelen de grote oorzaak waren van de prijsstijging van de index tijdens de voorbije maanden. Tijdens de vorige seizoenen, toen de aardappelprijzen laag waren, moesten de landbouwers maar zien hoe ze rondkwamen. En toen van bepaalde kanten gevraagd werd tenminste de kostprijs van de aardappelteelt van overheidswege te waarborgen wilde geen enkele minister daar naar te luisteren.

Dat is nu veranderd. Stel je voor dat de dure aardappelen in november zorgden voor een index-stijging van 0,155 punten en praktisch al evenveel of nog meer in de volgende maanden ! Neen dat kon niet langer, zei Claes, en meteen verbood hij uitvoervergunningen af te leveren aan de aardappelexporteurs. Geen uitvoer betekent echter dat de prijzen onvermijdelijk en vlug dalen. Dat is niet prettig voor de producenten, temeer omdat de hoge prijzen van dit jaar de slechte laatste jaren goedmaken. Want dit is het typische van de aardappelteelt : je kan er maar geld mee verdienen als je blijft verbouwen door goede en minder goede jaren heen.

Iedere producent weet waarom de prijzen dit jaar goed zijn, zeer goed zelfs. Na de verlieslatende prijzen van de laatste jaren waren er veel minder aardappelen uitgeplant. Hetzelfde stelde men o.m. vast in Frankrijk en Nederland. Kwam daar nog bij dat de voorbije natte zomer ook al te hoge opbrengsten niet stimuleerde zodat er merkwaardig minder aardappelen geoogst werden dan andere jaren. Het gevolg is gekend, de verkoopprijzen waren veel hoger dan anders en de landbouwers hadden sinds jaren hun eerste goede oogst en minister Claes dacht dus de prijzen te moeten drukken. Na over en weer gepraat met de drukkingsgroepen heeft Claes zijn « plan » ingetrokken. De boeren kunnen er alleen blij mee zijn.

Het plan van minister Claes is eigenlijk kenschetsend voor de kortzichtigheid waarmee de landbouwpolitiek in dit land wordt gevoerd. Inderdaad, indien de prijzen door het intrekken van de uitvoervergunningen zouden gedaald zijn, dan zou het gevolg zeker geweest zijn dat over enkele weken nog minder aardappelen zouden uitgeplant worden. Na de oogst zouden de prijzen nóg hoger gelegen hebben en wat zou men dan uit de mouw schudden om de index binnen de perken te houden ? Niemand weet het en zeker ook Claes niet. Het is doodjammer dat zoiets mogelijk is en zeggen dat de landbouwers zoveel meer fundamentele problemen hebben waar niets of toch zeer weinig aan gedaan wordt.

d.c.

GEMEENTE EKEREN

Tijdens het paasverlof zijn plaatsen van tijdelijk toezichter vacant voor de kleuterparken.
Aanvragen, vergezeld van de nodige bewijsstukken (getuigschrift van gedane studies en bewijs van goed gedrag en zeden) dienen gericht aan het College van Burgemeester en Schepenen vóór 28 maart 1973.
Inlichtingen zijn te bekomen op het gemeentehuis, dienst maatschappelijke werken.

Glimlachende Joris Depré (Tervuren) kon ons deze week, terecht fier, meedelen dat hij zijn 500ste nieuwe abonnee op het sekretariaat inleverde. Gemaakt in amper 27 maanden tijd ! Joris heeft daarmee onbetwistbaar een persoonlijk rekord gevestigd, ongeëvenaard sinds het ontstaan van de partij. Als we hem vragen of hij het, na zo'n gigantische inspanning, niet «zat» is geworden vraagt hij koudweg waarom ? Je moet er natuurlijk iets voor voelen, dat geeft hij toe ! Elkeen moet weten op welk terrein hij de partij het best diensten kan bewijzen, zegt hij, het komt er echter op aan het dan ook te doen. Mogen velen zich inspireren aan het schitterende militantenwerk van onze vriend Joris, op elk terrein van de partijwerking !

per arrondissement

De stroom van nieuwe abonnementen — die een bruisende bergstroom was bij het afsluiten van de « top-20 » nu drie weken geleden — is geleidelijk aan het verstillen, wat een vrij normaal verschijnsel kan genoemd worden nu het jaar bijna drie maanden oud is. Toch zouden wij er bij de arrondissementen willen op aandringen ervoor te zorgen dat de stroom niet helemaal stil valt. Arrondissementen als Oostende bijvoorbeeld hebben er een erepunt van gemaakt een bepaald streefgetal te bereiken en handelen er dan ook naar. In een paar arrondissementen schijnt men daarentegen totaal in slaap te liggen... Wij danken allen die ertoe bijdroegen dat er ook deze week meer dan honderd nieuwe abonnees onze suksesrijke score van 1973 kwamen aandikken.

		Nieuwe abonnees
1.	Aalst	186 (+6)
2.	Antwerpen	411 (+3)
3.	Brugge	83 (+3)
4.	Brussel	556 (+5)
5.	Dendermonde	29 (—)
6.	Gent-Eeklo	243 (+9)
7.	Hasselt	196 (+1)
8.	Ieper	14 (+2)
9.	Kortrijk	106 (—)
10.	Leuven	503 (+11)
11.	Mechelen	568 (+3)
12.	Oostende	243 (+48)
13.	Oudenaarde	13 (—)
14.	Roeselare	73 (+7)
15.	St. Niklaas	104 (+1)
16.	Tongeren-Maaseik	117 (+6)
17.	Turnhout	291 (+2)
		3749(+107)

HOUT

BEWERKINGSMACHINES

ja, maar dan kwaliteitsmachines

weinig, de grootste fabrikant ter wereld van profielfreesautomaten (4-zijdige schaafmachines) in werkbreedtes van 14 tot 25 cm — vier grote groepen : 1. voor meubelfabrieken : 2. voor de houthandel en de schaverijen ; 3. voor schrijnwerkerijen : 4. voor speciale toepassingen. — Weinig alleen heeft de originele Unimat.

J. ROEKENS

sinds vele jaren specialist in
HOUTBEWERKINGSMACHINES
(SMI) - 4, Tennislaan - 1710 Dilbeek
TX 24.170 - Tel. (02)21.26.09 of 22.75.12

diktator van acker

Het « vakantietripje » van de Zaïrese diktator Mobutu, met gratis verblijf in de koninklijke villa te Oostende namen we reeds 14 dagen geleden op de korrel. Volksvertegenwoordiger Mik Babylon zou er een dringende mondelinge vraag over stellen, zegden we toen. Dat was zonder de BSP-waard gerekend. De waard in dit geval heette Achiel Van Acker. Elders leest men de vraag waarmee, vruchteloos, een parlementslid informatie wil verkrijgen, over iets dat in een democratie iedereen aangaat. De diktatoriale voorzittershamer van Van Acker veegde met een slag dit probleem van de tafel.

« Gij zijt uw hoge funktie onwaardig » riep een woedende prof. Périn tot de despotische Van Acker. Na zijn aanval op de BRT-journalisten in de zomer vorig jaar, zijn recente incidenten met TV-man Ceuleers en zijn vuil trukje tegen de oppositie bij de samenstelling van de speciale kommissies, is er nu zijn brutaal machtsmisbruik tegen Mik Babylon. « Zelfs kamerleden vallen onder censuur » titelde « Gazet van Antwerpen », die haar informatietaak wel ernstig opnam en daarom de verboden vraag integraal afdrukte. Als VRIJE pers, zegde die krant.

Volgens Manu Ruys is het allemaal een bekommernis van Van Acker om « het gezag » niet te laten aantasten. Die ongerustheid van de Brugse hooggeklommene zou de motivering zijn van zijn felle verdediging van « gendarmerie en leger », vorige week, en van zijn « njet » op de vraag van Babylon. Die beledigde immers een vreemd staatshoofd, vond Van Acker. Zijn partijgenoot Dejardin mocht in diezelfde zitting, zonder Achilliaanse reaktie, wel het Spaanse staatshoofd Franco « een sinister individu » noemen, « een diktator uitgespuwd door de overgrote meerderheid van de Belgen ».

Het ander argument dat deze vraag niet mag gesteld « voor de veiligheid van onze landgenoten in Zaïre » lijkt verdacht veel op allersmerigste chantage. Binnenkort mag men allicht over geen enkel vreemd land nog wat vragen « uit vrees voor de goede betrekkingen». Zo maakt men de gekozen volksvertegenwoordiging monddood.

In feite is Van Acker door zijn herhaald diktatoriaal optreden een van de hoofdafbrekers van het echte gezag in dit land. Het gezag dat gerespekteerd wordt omdat het eerbied verdient.

Van Acker heeft trouwens boter op het hoofd als hij tegen de huidige kontestatie in als tegenreaktie dan maar elke kritiek wil verbieden op de gevestigde heilige huisjes.

Hij is het toch die intertijd door zijn smerige aanvallen tegen Leopold III een gezagskrisis in dit land schiep. die nooit meer werd hersteld. Onlangs nog herinnerde Marie-José, zuster van Leopold er in een vraaggesprek aan hoe zij zwaar was getroffen door de weinig faire manier waarop Van Acke- haar had aangevallen in die tijd. Zij was toen toch ook nog koningin van Italië of « vreemd staatshoofd ».

Als Van Acker rond de gestelde vraag van Babylon nu deze zedelijkheidskampagne voert lijkt dat te fel op de hoer die op latere leeftijd de zuiverheid predikt. Elders heeft die Van Acker ook het afbraakvoorbeeld gegeven in de demokratie. Na de oorlog maakte hij het Vlaams nationale weekblad « Rommelpot » tot opgejaagd perswild. Zijn schaamteloos nepotisme met zoontje Frank : tussenkomst om hem geen legerdienst te laten doen ; de manier waarop hij hem senator en later minister deed bombarderen hoort thuis in een Zuidamerikaanse « demokratie ».

«Het Belang van Limburg» schreef het dan ook terecht bij dit incident Babylon-Van Acker : « Wanneer een lid van de wetgevende macht dit soort vragen niet meer mag stellen in zijn eigen assemblee rijst toch wel enige twijfel over de openheid en oprechtheid van onze parlementaire demokrati_ ».

w. luyten

wij in nederland

" progressief - konservatief " nu ook in het leger

(jeeveedee) De tegenstelling tussen vooruitstrevend en behoudsgezind heeft zich in Nederland een weg gebaand naar de top van het leger. Sommigen zullen zich daarover verbazen omdat een leger, zo zeggen zij, van nature konservatief is. Progressieve soldatenbazen zouden er dus niet bestaan. Want een leger waarin progressisten het voor het zeggen hebben, zou uit elkaar vallen, zeker als die vooruitstrevendheid een volstrekt demokratisch karakter zou bezitten. Met vrijheid, gelijkheid en broederschap moet je in het leger niet aankomen.

Zoals in veel gevallen is in bovenstaande opvatting sprake van een simplifikatie, omdat : 1. Er duizend-en-meer omschrijvingen zijn van progressief en konservatief ; 2. Er in een leger heel goed progressieve stromingen kunnen zijn, althans volgens een bepaalde uitleg van de begrippen « vooruitstrevend » en « behoudsgezind ». (In aanmerking genomen dat het leger er nu eenmaal is ; wij voor ons zouden het van progressiviteit vinden getuigen wanneer alle legers werden afgeschaft...)

vooruitstrevende zuinigheid

Bij de rel die de afgelopen week in en rond het Nederlandse leger speelde, bleek « vooruitstrevend » nog het meest te hebben uit te staan met zuinigheid. Zij die zich progressief noemen, hebben bezwaren tegen het aanschaffen van alweer duurdere straaljagers, vinden dat er al genoeg oefenterreinen zijn en achten het nodig dat het mes eens gezet wordt in de omvangrijke militaire bureau's in Den Haag waar dikbetaalde hoge officieren nauwelijks iets van de dagelijkse gang van zaken in het leger zouden afweten. In ruwe lijnen komen de bedenkingen van die progressieven overeen met de gedachten die in de socialistische partij leven ten aanzien van het leger. Bar vooruitstrevend is die Partij van de Arbeid echter ook weer niet, al werpt ze zichzelf graag op als de progressieve stoottroep in het land.

De rel (die wat afleiding bracht in het nieuws over de nog immer voortslepende en zopas weer op een moeilijk punt gekomen regeringsformatie) draaide rond het uitlekken van een lijstje met namen van hoge officieren die weldra bevorderd zouden worden naar topfunkties bij de generale staf en bij de NATO. Op dat lijstje zouden vrijwel uitstluitend namen voorkomen van « bureau-mensen », géén officieren dus van het parate legerkorps. Algemeen werd de kommandant van het Eerste Legerkorps, gelegen in Appeldoorn, luitenant-generaal F. Meijnderts genoemd als de man die het lijstje aan andere hoge militairen zou hebben doorgespeeld.

officieren op het matje

Meijnderts was vorig jaar ook al eens in het nieuws geweest toen hij een nota samenstelde met allerlei verlangens die niet strookte met de inzichten van de administratieve legertop in Den Haag. De herrie die daarover ontstond leidde toen tot een geruchtmakende overplaatsing, namelijk van een zekere luitenant-kolonel Volten. Terwijl iedereen wist dat die overplaatsing als een straf was bedoeld omdat Volten de nota van Meijnderts publiek had gemaakt, kield de liberale defenstie-minister De Koster in de Tweede Kamer vol dat de overplaatsing alleen maar geschied was om Volten de kans te bieden een veelbelovende karrière te voltooien. De Kamer legde zich tenslotte bij die uitleg neer.

Meijnderts en Volten gelden, u begrijpt het, als progressisten. Toen de afgelopen week in verband met het namen-lijstje opnieuw Meijnderts in opspraak raakte, kommandeerde minister De Koster die allerminst als vooruitstrevend bekend staat, Meijnderts moest naar Den Haag toe om rekenschap af te leggen. De luitenant-generaal was toevallig op manœuvre in Duitsland en moest per helikopter naar zijn hoogste burgelijke chef vliegen. Ook andere militaire kopstukken dienden bij De Koster op het matje te verschijnen.

vragen in de kamer

Omdat van de gesprekken tussen de minister en de ontbodenen niets bekend werd gemaakt, zou de zaak tijdelijk in de doofpot zijn gestopt, als het socialistische kamerlid Stemerdink niet vliegensvlug een aantal vragen aan de minister had opgesteld. Stemerdink, zelf ex-beroepsmilitair (hij hield van een ongeval in dienst een blind oog over), had evenals Meijnderts grote bezwaren tegen de op handen zijnde benoemingen van Haagse officieren. Volgens hem zouden er al scherpe tegenstellingen zijn tussen de legerstaf in Den Haag en de troepenofficieren « te velde », tegenstellingen die nog erger zouden worden als een groep behoudende militairen promotie zouden maken.

Feitelijk liep het vragen-stellen voor Stemerdinck met een sisser af. Want minister De Koster kwam in de Kamer antwoorden dat er naast acht of negen Haagse officieren óók zeven of acht aktieve kommandanten bevorderd zouden worden. Daarmee zouden de progressieven en konservatieven elkaar zo ongeveer in evenwicht houden. Overigens was de minister weer eens een held in het bagatelliseren van de kwesties : er waren géén echte tegenstellingen, zei hij, en bij de benoemingen ging het ook helemaal niet om topfunkties. Een merkwaardige uitlating, vinden wij. Want als een generaal geen topfunktie is (het gaat immers om de benoeming van een vijftiental nieuwe generaals), wat is dan wel een top in het leger ? Of heeft de inflatie ook de legerrangen aangetast ?

politieke kans

We moeten tenslotte opmerken dat de hele zaak ook een politieke kant heeft. Iedereen weet dat in de komende tijd bezuinigingen in het leger nodig zijn, en het zijn de socialisten die nu kans maken in de regering te komen, voor wie die bezuinigingen hoog op het verlanglijstje staan. En omdat de legerstaf in Den Haag bitter weinig voor bezuinigingen voelt, wil de PvdA liever wat meer mensen naar voren schuiven die wél bereid zijn minder uitgaven voor het leger te doen.

Denk overigens niet dat de Nederlandse socialisten nu ineens voor het « gebroken geweertje » zijn. Ze willen immers al bezuinigend het leger effektiever maken, wat niets heeft uit te staan met afschaffen. Waarmee weer eens wordt aangetoond dat voorstanders van ontwapening niet bij de Nederlandse socialisten moeten aankloppen.

DE VOLKSUNIE IN DE WETSTRAAT

KAMER

de financiële trein in de mist

Vorige week dinsdag behandelde de kamer de begroting 1973 van het ministerie van Financiën. Frans Van der Elst, lid van de kommissie van financiën kloeg aan hoe ook in de belangrijke sektor van de anti-inflatiepolitiek het misprijzen tegenover het parlement weer eens betoond werd. De regering besprak haar anti-inflatieplan wel met de sociale partners maar liet de kommissie van financiën volledig links liggen. En dan maar zeggen dat het ernstig werk van het parlement in de kommissievergaderingen moet gebeuren. In 1972 diende men een deficitaire begroting in om de ekonomische relance zogenaamd te bevorderen. Ondertussen groeit het deficit steeds verder. België dat vroeger in de EEG graag schermde met zijn « lage belastingen » staat nu al op de tweede plaats achter Nederland. Maar daar worden de grootste inkomens zwaarder belast en worden ook meer voordelen gegeven aan sociaal zwakkeren. «De Belgische trein raast in de mist » dit zegde men in de tijd van Harmel reeds. Nu is dit meer dan ooit het geval besloot Van der Elst.

« kom bij de rijkswacht »

Vorige week gaven we reeds uitvoerig relaas over de tussenkomst van Emiel Van Steenkiste en Eugeen De Facq bij de begroting van de rijkswacht. Ze mochten toen nog hun woordeke plaatsen. Ondertussen heeft Van Acker dan besloten dat geen woord kwaad meer zal verteld worden in « zijn » Belgisch parlement over leger of rijkswacht.

Van den Boeynants begon dan maar met veel goed te vertellen over diezelfde rijkswacht. « Het is onzinnig om in een land als het onze in verband met de rijkswacht over repressie te spreken vond Paul VDB het op zijn kernachtige manier. Hij, heeft blijkbaar dan geen te best geheugen. Zwartberg 1966 en het optreden in de Leuvenzaak zijn duidelijke hiaten in het ministeriële geheugen. « Er zijn geen militaristen in deze kamer, evenmin als in de regering, zelfs niet bij Landsverdediging » eindigde VDB, de showman erg patetisch. Hij vergat dat wie zo graag karnavalesk manhaftig doet als hij, alle eigenschappen van de stoere knaap voor kolonelsregimes in zich heeft sluimeren « als de harde oplossing zich opdringt ».

« in het land van dendermonde »

Het leek bijna op het Hullebroeckliedje « In het land van Rupelmonde » maar in een eindeloos refrein. Reeds jaren wordt de streek van Dendermonde gepaaid met de belofte van een Scheldebrug.

De verkeerschaos is onoverzichtelijk geworden. Gemiddeld staan er dagelijks 12000 voertuigen een kwartier en langer stil voor de huidige Scheldebrug. Een verlies van 50 miljoen per jaar, zegde het ons kamerlid Geerinck, bij de interpellatie van praktisch alle eensgezinde kamerleden uit die streek. Zal de Waalse minister Califice voldoende oor hebben voor deze Dendermondse noodtoestand op verkeersgebied ?

pensioenendoolhof

Bij de bespreking over de aanpassing van de werknemerspensioenen hield Jef Olaerts een langdurige tussenkomst. Hij zette zich vooral in voor de groepen van de minderbedeelden, de zgn. « vergeten groepen ».

Tevelen verdrinken nog in een doolhof waar niet minder dan 216 pensioenstelsels de chaos ondoorzichtelijk maken. Te grote wanverhoudingen blijven bestaan. De regering en de zgn. sociale partners schieten te kort voor de werkelijk minderbedeelden. De regerende partijen zorgen nog te veel uitsluitend voor degenen die in het produktieproces staan. De overigen worden al te veel aan hun lot overgelaten als klanten voor de COO. De Volksunie stemde toch in met het wetsvoorstel op voorwaarde dat binnen korte tijd de totale problematiek van de vergeten groepen wordt aangepakt.

brt-lening

Bij een aanvraag voor leningen voor BRT en RTB kwam Nelly Maes een sterkere decentralisatiepolitiek bepleiten. Zij vond ook dat deze leningopname moest besproken worden in de kultuurraden en niet in de kamer. Weer een zoveelste inbreuk op de nieuwe grondwet.

SENAAT

dubbelzinnige positie

In het debat over de rijksmiddelenbegroting 1973 hield senator Lode Claes een pertinente beschouwing. De regering bevindt zich in een dubbelzinnige positie, aldus senator Claes : enerzijds wil ze een anti-inflatoir beleid voeren dat echter door velen als te schuchter wordt bevonden, anderzijds streeft ze een beleid na dat stagnatie moet voorkomen en dat in feite op een relanceplan neerkomt. Wellicht weet de regering zelf niet goed wat ze wil en komt ze tussen twee stoelen te zitten. Er zijn bvb. in het vijftienpuntenprogramma van minister Claes meer relancemaatregelen dan anti-inflatoire (tot deze laatste behoren de beperkingen op het krediet voor de verkoop op afbetaling, wat 5 à 6 miljard zou opbrengen, een cijfer dat spreker nogal hoog voorkomt).

Senator Claes stelde tal van vragen aan financieminister De Clercq, wiens antwoorden weinig overtuigend klonken.

In een tweede gedeelte van zijn tussenkomst wees Lode Claes er op dat de regering weliswaar de inflatie wil bestrijden doch anderzijds van de inflatie de bijkomende inkomsten verwacht om het onevenwicht in de begroting weg te werken. De senator vond het verder inadekwaat, dat de regering kontakten had met de belangengroepen en greep hierbij terug naar de uitspraak van de Duitse minister van Ekonomische Zaken Schiller, die duidelijk stelde, geen drukking op zijn beleid te zullen dulden. Daarom moet de regering haar houding tegenover de belangengroepen herzien. Daartoe blijkt ze ondanks haar brede basis niet in staat te zijn. Voor-al de PVV blijkt de middenstandsgroepen sterker aan bod te willen laten komen, noemt wel globale bedragen, doch verwaarloost de afzonderlijke maatregelen en de berekening ervan te vermelden.

Zoals de ekonomist W. Röpcke het zei worden op de Nationale ekonomie meer wissels getrokken dan ze kan honoreren, er wordt meer geïnvesteerd dan gespaard, men poogt het onverenigbare te verenigen, de loonsverhogingen overtreffen de produktiestijgingen, de uitvoer ligt hoger dan de invoer. Daarbij komen de steeds hogere aanspraken van de staat zelf.

Senator Claes zei tot slot, dat het nodig is eenieder tot zijn rol terug te brengen, er moet ook een nieuw civisme groeien. De inflatiestrijd kan alleen met de ekonomische groei verenigd worden door de overheidsuitgaven te beperken. Hierbij verwees hij naar de onproduktieve staatssteun aan de mijnen.

Harold Wilson zei onlangs dat de Labour party de weg naar een nieuw Engeland, een nieuw Wales, een nieuw Schotland moet wijzen, naar de bevrijding van de burger en het gezin. De zorg om een regionalisering met aangepast civisme en om de bevrijding van de burger is een doel dat ook wij dienen na te streven.

de doolhof der miljarden

Ook senator Jorissen hield een fel opgemerkte tussenkomst in het debat over de rijksmiddelenbegroting en stak daarbij de draak met vice-premier De Clercq, die ons vijf maanden geleden toen hij nog in de oppositie zat « een schrikwekkende toekomst » afschilderde, doch die vandaag deze begroting verdedigt. Wanneer vergiste de vice-premier zich : nu of vijf maanden geleden...

Senator Jorissen stak ook de draak met de diverse cijfers over het begrotingstekort : iedereen schijnt zijn eigen onheilscijfer te hebben, niemand schijnt te weten of er zal bezuinigd worden dan wel of er nieuwe belastingen komen. Spreker bepleitte dan een hardere aanpak van de grote belastingsontduikers waar tot nog toe alleen het kleine grut hardhandig werd aangepakt. Worden de grote met rust gelaten dan mist de staat de morele grondslag tot optreden.

Hij pleitte verder voor grondige herziening van de RMZ, o.a. ten behoeve van de arbeidsintensieve ekonomie. Verder handelde hij over het vraagstuk van de derde leeftijd (welke passus we integraal elders in het blad publiceren).

Om de indruk te voorkomen, dat de andere partijen zouden denken dat de VU niet langer een « taalpartij » is besloot senator Jorissen zijn betoog met een pleidooi voor een werkelijke decentralisatiepolitiek. Besluitend zei hij (we citeren): « De ongebreidelde centralisatiepolitiek heeft niet alleen het moeilijke vraagstuk Brussel veroorzaakt, maar ook heel wat sociale ongemakken en geldverkwisting. De huidige regering schijnt echter nog niet eens te vermoeden dat er andere oplossingen bestaan die sociaal beter verantwoord zijn en die heel wat minder kosten. Daarom willen we het land een dienst bewijzen door deze regering zo vlug mogelijk te doen struikelen ».

wetsvoorstellen

Senator Van Haegendoren diende een wetsvoorstel in tot het vermelden van de naam van de ondertekenaar op ambtelijke brieven. Hij diende een tweede wetsvoorstel in tot oprichting van kommissariaten voor buitenlandse kulturele betrekkingen in uitvoering van art. 59 bis van de grondwet.

Van zijn kant diende senator Jorissen een wetsvoorstel in tot instelling van een raad van de Duitse kultuurgemeenschap.

ELEKTRICITEIT TE DUUR OF NIET TE DUUR?

De Vereniging van Elektriciteitsbedrijven in België (VEB) is niet gelukkig met allerlei artikels die in de kranten en weekbladen verschijnen en waarin beweerd wordt dat de elektriciteit te duur betaald wordt in dit land. Dat mag men afleiden uit verklaringen die afgelegd werden op een recente perskonferentie. Op die perskonferentie werd het woord gevoerd door de heren A. Henskens, direkteur-generaal van Intercom en de h. Cols toekomstig hoge baas van Ebes. Zoals men allicht weet zijn Ebes en Intercom de twee grootste Belgische stroomproducenten. Niet te verwonderen dus dat beide maatschappijen samen stelling namen tegen de persartikels. Overigens zijn beide maatschappijen uiteindelijk grotendeels eigendom van dezelfde holdings (o.m. Electrobel en Traction et Electricité).

Het standpunt van de maatschappijen heeft men al gehoord op radio en TV en kunnen lezen in de kranten. Volledigheidshalve hebben we het in onderstaande punten kort samengevat.

— De elektriciteitssektor brengt aan de gemeenschap jaarlijks 2,5 miljard op (aan belastingen en gemeentelijke winstaandelen).

— De staatsbedrijven uit de ons omringende landen kunnen goedkoper aan het nodige kapitaal geraken, moeten hun arbeiders minder betalen, beschikken vaak over waterkrachtcentrales of goedkope brandstoffen en eventuele verliezen worden bijgelegd door de overheid. De Belgische ondernemingen zouden hun kostprijs kunnen drukken met 25 t.h. als ze zich in dezelfde ekonomische voorwaarden van Groot-Brittanië bevonden ; met 25 t.h. t.o.v. Frankrijk ; met 30 t.h. t.o.v. Nederland en 11 t.h. t.o.v. Duitsland.

— De verkoopprijs is op 15 jaar gedaald met 22 t.h. en het jaarlijks verbruik per abonnement steeg op 15 jaar van 400 kWh. tot 1740 kWh. en dit terwijl de index steeg en de BTW.

— Kleinere verbruikers moeten in vergelijking met 15 jaar terug wel iets meer betalen doch in dezelfde periode stegen bv. de prijs van het brood, de sigaretten, het briefport, het treinkaartje, de benzine in veel grotere mate.

— Het kontrolekomitee voor de elektriciteit en het gas dat in 1955 werd opgericht (daarin zitten producenten, patroons, vakbonden en regering) en schenkt alle partijen voldoening. Het komitee heeft trouwens al verscheidene verwezenlijkheden op zijn aktief.

— De tarieven zijn eenvoudig voor het ganse land en ze zijn degressief zodat de verbruiker mee kan profiteren van de opvoering van de productiviteit.

Totdaar de VEB. Zoals te verwachten was heeft de Bond, het weekblad van grote en jonge gezinnen, in zijn uitgave van vorige week de maatschappijen reeds geantwoord. De Bond bond voor een paar jaar de elektriciteitssektor de bel aan en het is dus logisch dat het antwoord van de VEB vooral tot de Bond gericht was. Het antwoord van dit weekblad hebben we in volgende punten samengevat.

— De gemeenschap ontvangt inderdaad 2,5 miljard fr aan belastingen en winstaandelen doch de maatschappijen ontvangen minstens evenveel. Dat bedrag wordt gedeeltelijk opnieuw geïnvesteerd en gedeeltelijk uitbetaald aan de aandeelhouders. Het opnieuw investeren van een gedeelte van het kapitaal brengt mee dat de aandeelhouders steeds meer aandelen in hun bezit krijgen en dus ook een steeds grotere winst uitbetaald krijgen. De Bond vraagt zich ook af of het logisch is dat een gemeente geld verdient door het verdelen van elektriciteit een dienst van openbaar nut.

— De maatschappijen spreken over, en vergelijken hun kostprijzen met die van het buitenland. Volgens de Bond kent niemand in België (buiten de maatschappijen zelf) de werkelijke kostprijs. Het blad meent ook dat bv. stroom verdelen in Frankrijk erg duur kost omdat de verbruikers veel minder dicht bij mekaar wonen dan bij ons wat de aanleg van veel netten vergt en de distributie duur. De auteur vermoedt dat daar te weinig rekening mee gehouden wordt bij het vergelijken der kosten in beide landen.

— Tussen 1957 en 1972 daalde de gemiddelde prijs met 22 t.h. het gemiddelde verbruik steeg echter met meer dan 400 t.h. De Bond merkt hierbij op « In ons huidig ekonomisch bestel is het toch logisch dat een verhoging van de afzet doorgaans aanleiding geeft tot een daling van de verkoopprijs. Een kleuren-TV bv. kost nu al verscheidene duizenden fr minder dan een jaar geleden omdat de produktieprijs gedaald is door de hogere vraag. Het zelfde is bv. waar voor de prijs van de frigo's ».

— De prijs van de benzine en de sigaretten stegen erg omdat de Staat er meer belastingen op legde. Onze spoorwegen werden duurder omdat ze « verplicht » worden niet-ekonomisch te werken (o.m. door het dragen van de last van de pendel naar Brussel die per jaar 2 miljard kost). Post en telefoon zouden allicht beter geleid worden docht in beide sektoren bestaan er benoemingen die niet ekonomisch te verantwoorden zijn doch moeten gezien worden in het kader van de tewerkstelling of het sociaal dienstbetoon van bepaalde politieke mandatarissen. Dit is een opdracht die men wel mag toebedelen aan een staatsbedrijf maar niet kan eisen van een privé organisatie.

— Volgens de Bond zijn de verbruikers niet vertegenwoordigd in het Kontrolekomitee. De regering denkt inderdaad alleen aan het verlagen van de eerste schijf omdat die alleen meespeelt bij het bepalen van de Index. De vertegenwoordigers van de bedrijven zorgen voornamelijk voor goedkope elektriciteit voor hun leden. De vakbonden tenslotte denken meer aan hoge lonen en betere arbeidsvoorwaarden voor hun leden dat is hun recht dan aan de belangen van de verbruiker. De Bond blijft derhalve eisen dat de verbruikers door deskundigen zouden vertegenwoordigd worden in het Kontrolekomitee.

— De Bond is tenslotte nog van oordeel dat de elektriciteit in dit land te duur blijft ook al beweren de maatschappijen het tegengestelde.

Daarmee is het laatste woord in de diskussie rond de dure elektriciteit nog lang niet gezegd. De Bond zal allicht de diskussie blijven voeren en de organisatie heeft daarvoor een goede reden. Dit jaar moet namelijk een nieuw Kontrolekomitee gevormd worden en misschien kan dit voor de verbruikersverenigingen een gelegenheid zijn om stilaan van binnen of de strukturen van de elektriciteitssektor aan te pakken. De verbruikers kunnen er maar wel bij varen.

k.c.

Ik geloof niet dat er nog veel land- en tuinbouwers een bedrijf uitbaten die twijfelen aan de levensnoodzakelijke rol van de voorlichting. Voor de oorlog kon een boer het misschien nog allemaal weten zonder dat hij ergens zijn licht ging opsteken. Vandaag gaat dat niet langer, ook in de landbouw staat de tijd niet stil.

Je kan als landbouwer op verschillende manieren aan voorlichting geraken. Ikzelf heb altijd veel gezien in de zogenaamde werktuigendagen. Natuurlijk, als je naar zo een dag gaat zonder de intentie er werkelijk iets te « willen » leren kan je beter thuisblijven. Wie echter uit de ogen kijkt en « durft » vragen stellen leert op zo een dag altijd wel een of ander bij. Op de werktuigendagen kan je de nieuwste machines zien werken en dat is zeer belangrijk. Op een gewoon landbouwsalon staat alles er mooi geverfd bij maar hoe een dergelijke machine zich op een stuk land gedraagt kan je niet te weten komen en daar komt het uiteindelijk toch op aan ?

Sedert jaren worden in België om de twee jaar de Nationale Werktuigdagen georganiseerd. Dit jaar gaan ze door in de maand september. In dit stukje wil ik nochtans even blijven stilstaan bij de werktuigendagen van Liempde in Nederland. Liempde ligt niet zover boven de Belgisch-Nederlandse (in de provincie Noord-Brabant) grens en is gemakkelijk met de wagen en de trein te bereiken. In Liempde kan je allerlei nieuwe belangrijke zaken voor de land- en tuinbouw voor het eerst bekijken. Dit jaar gaat de aandacht vooral uit naar de zorg voor het leefmilieu. Het is voor de landbouwers nu wel geen geheim meer dat ze het milieu « zwaar » belasten. Verschillende wetenschappelijke rapporten van de hand van ervaren onderzoekers hebben er inderdaad al opgewezen dat de landbouw niet meer verder mag gaan op de ingeslagen weg. Kalveren-, varkens- en kippenkwekerijen verspreiden vaak niet alleen een kwalijke geur, het probleem wordt nog groter wanneer de mest van de hand moet worden gedaan. Dat de boeren zelf voor al deze problemen nog geen oplossing hebben gevonden kan hun moeilijk verweten worden. Het is o.m. aan de overheid, de landbouworganisaties en de universiteiten naar mogelijke en financieel te dragen oplossingen te zoeken. Wanneer ze dit totnogtoe veel te weinig hebben gedaan dragen zij daarvan de volle verantwoordelijkheid.

voor de land- en tuinbouwers :

ga ook eens buiten het bedrijf iets opsteken

Dat onze Noorderburen voor het probleem wel al naar praktische oplossingen hebben gezocht strekt hen tot eer. Dat ze bovendien hun bevindingen openlijk willen tonen is nog beter. Wie naar Liempde gaat op 9 mei a.s. zal bv. kunnen zien hoe men de ventilatielucht van varkensstallen van hun onaangename geur kan ontdoen. Verder zijn er verschillende metoden te zien hoe men organische mest kan afbreken.

Naast dit zeer belangrijke deel zal men de laatste snufjes kunnen zien op het gebied van de stallenbouw, de fruitteelt, de tuinbouw en de landbouwmechanisatie. Er is in Liempde voor iedereen zeker wat te leren, wij gaan er alvast naartoe.

Aan onze tuimbouwers kunnen we ondertussen de Internationale Tuinbouwdagen aanbevelen die op 24 en 25 maart te Sint-Katelijne-Waver worden gehouden. De tuinbouwdagen zijn toegankelijk van 14 u. 30 tot 22 u. op zaterdag en van 10 tot 20 u. op zondag. De tentoonstelling is ondergebracht in drie hallen met een totale oppervlakte van om en bij de 25.000 m2. Meer dan 100 firma's (uit binnen- en buitenland) die iets te tonen hebben, hebben al een standplaats gehuurd. Ook in Sint-Katelijne-Waver zal de aandachtige tuinbouwer veel kunnen opsteken. Tot slot nog dit : Sint-Katelijne-Waver is een gemeente vlak bij Mechelen en op haar grondgebied staat de grootste tuinbouwveiling van het land. Het Mechelse is niet voor niets het centrum van onze nationale groententeelt.

WALTER ROLAND
gediplomeerd opticien,
erkend door alle ziekenfondsen
KERKSTRAAT 58 - ANTWERPEN
(Let op het huisnummer !)
Telefoon 03/26.86.62
ALLE GLAZEN ALLE MONTUREN
Voor lezers van dit blad 10 % korting

Vlaamse Leeuwen voor masten, vensters of afdelingsvlaggen in alle grootte en modellen.
Allerlei wimpels - gebordeerde kentekens - zelfklevers - tafelvlaggen, sjaals of lintjes (Vl. Leeuw, Tijl, Goedendag) voor feesten - geel-zwarte wimpels aan koorden van 10 m. voor versiering - alle bijbehorigheden.
PAUL SUYS
Molenvest 50 Herentals
Tel. (014) 21.207

Vlamingen,
vraag GRATIS ADVIES voor uw hypotheekleningen (1e en 2e r.) en uw bouwgrondkredieten aan de
HYPOTHEEKMAATSCHAPPIJ
UNITAS n.v.
Kortrijkse Steenweg 304
9000 GENT - Tel. 09/22.88.33
van 9 tot 18 u. ('s zat. gesl.)
Agenten en makelaars neem kontakt met ons !

kerncentrales ontmaskerd !

Te Doel en Tihange wordt koortsachtig gewerkt aan de voltooiing van een kerncentrale. Eerlang zullen de eerste produktie-eenheden bedrijfsklaar zijn. Dan zullen prominenten zorgeloos het legendarische knopje indrukken, waardoor de zogenaamde welvaart en vooruitgang eens te meer gediend zal zijn. Gezaghebbenden zullen tijdens de plechtigheden ook wel verklaren dat alle veiligheidsmaatregelen getroffen zijn en met veel nadruk zal worden verkondigd dat de zo onmisbare uitbreidingsplannen reeds klaar liggen voor uitvoering. De publieke opinie zal daardoor ongetwijfeld de indruk krijgen dat met de komst van kerncentrales geen nieuwe milieuproblemen zullen ontstaan. Niets is minder waar.

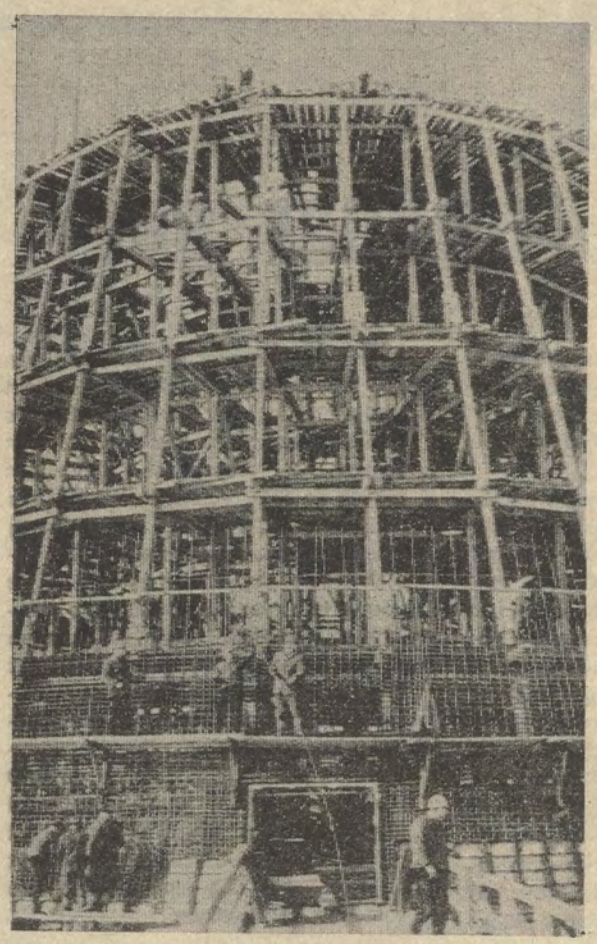

Wat moet worden gedaan met de radioaktieve afval ? Vooral voor de uitertst gevaarlijke afval met hoge aktiviteit, afkomstig van kerncentrales bestaat er geen enkele afdoende oplossing, welke voldoende waarborgen biedt. Het vraagstuk zal in de komende jaren ook in ons land scherp worden gesteld, wanneer de eerste brandstaven te Doel en te Tihange zullen zijn opgebrand en vervangen worden. Dan zijn de opgebruikte materialen met hoge radioaktiviteit een in België onoplosbaar probleem.

Zelfs de radioaktieve afval, die nu netjes in vaten wordt verpakt blijft een gevaar. De stapelplaatsen nemen toe en het dumpen in de oceaan is zeker geen ideale oplossing. Niemand kan waarborgen wat er uiteindelijk in het zeewater gebeurt met deze vaten. Lekken blijven mogelijk, met alle dodelijke gevolgen voor de zeefauna en -flora. Ook de gedachte om radioaktieve afval te begraven in woestijngebieden, in steenkoolmijnen of in kleilagen zoals te Houthulst in West-Vlaanderen bevredigt niet. Er blijft in dergelijke gevallen een redelijke kans dat vroeg of laat het water of de lucht wordt besmet.

In de Duitse Bondsrepubliek wordt naar een afdoende oplossing gestreefd door de radioaktieve afval te begraven in een zoutmijn te Asse bij Hannover. In het beste geval zal dit in de toekomst blijven gebeuren maar enkel met radioaktieve afval uit Duitsland want de plaats is beperkt. De meeste Europese landen, waaronder België, beschikken niet over zulke mogelijkheden.

Ten zuidoosten van Braunschweig bevindt zich een acht kilometer lange bergrug. Onder deze tweehonderd meter hoge, met bomen begroeide kam werden tussen 1908 en 1964 vier miljoen kubieke meter zout gewonnen. Hierdoor ontstonden ruim honderd gangen, waarvan sommigen de afmeting bezitten van een koncertzaal.

Ze reiken tot 650 meter onder de zeespiegel en zijn van het grondwater afgesloten. Elke ruimte biedt plaats voor zowat veertigduizend vaten met een inhoud van tweehonderd liter. Momenteel wordt er gestapeld aan een tempo van duizend vaten per maand.

De lage radioaktieve afval wordt zonder veel moeilijkheden aangevoerd en gestapeld. Om de korrosie te vermijden, mogen ze slechts vaste afval bevatten. Om elk gevaar tijdig te kunnen ondervangen, wordt de radioaktiviteit van de omgeving voortdurend gekontroleerd. Ook de radioaktiviteit van de uit de zoutmijn afgevoerde lucht wordt nauwgezet gemeten.

De middelhoge radioaktieve afval moet eerst een bijzondere bewerking ondergaan. Daar hij meestal vloeibaar is, wordt hij eerst verdampt. Wat overblijft wordt met bitume vermengd bij een temperatuur tussen 120 en 180 graden celsius en in vaten gegoten.

Deze bewerking gebeurt in het atoomcentrum te Karlsruhe. Daarna worden de vaten afgeschermd, om te beletten dat straling naar buiten zou dringen. Al deze bewerkingen worden met afstandsbediening uitgevoerd. zodat niemand met het radioaktief materiaal in kontakt komt. Uiteindelijk worden de vaten te Asse op 500 meter diepte afgevoerd. Op dit ogenblik kan de zoutmijn elke maand meer middelhoge radioaktieve afval opnemen, dan er in de Duitse Bondsrepubliek wordt geproduceerd.

De uiterst gevaarlijke hoge radioaktieve afval, die nu enkel in vloeibare toestand voorkomt, moet eerst bij een temperatuur van 600 graden in glas worden ingesloten en daarna in een elektrische oven gesmolten bij een temperatuur tot 1200 graden.

Tenslotte wordt de verharde afval geïsoleerd van de buitenwereld naar de zoutmijn afgevoerd.

Deze fase is nog in een experimenteel stadium.

Hoge radioaktieve afval geeft warmte af. Momenteel wordt nagegaan hoe deze warmte door het omliggende zout wordt opgenomen en afgeleid. Pas dan kan de afval definitief worden begraven op minstens 1500 meter diepte.

In de Duitse Bondsrepubliek zal vanaf 1976 zulke hoge radioaktieve afval, afkomstig van kerncentrales, vrij regelmatig worden aangevoerd. Tegen die tijd zal het zoutmijnexperiment ook voor hoge radioaktieve afval de nodige waarborgen moeten bieden. Of dit ook op lange termijn kan, blijft een open vraag. Aardbevingen en grondverschuivingen zijn nooit uitgesloten. waardoor de afval toch nog in de biosfeer zou kunnen terechtkomen. In België is de toestand nog erger. Daar is geen oplossing voorhanden. Toch worden de kerncentrale te Doel en te Tihange eerlang in gebruik genomen.

Diezelfde kerncentrales zullen over enkele jaren met dodelijke hoge radioaktieve afval zitten, waarmee niemand blijf zal weten. Daaraan schijnt de regering niet te hebben gedacht... of moet ook dit probleem door de volgende worden opgelost ?

dirk buyes.

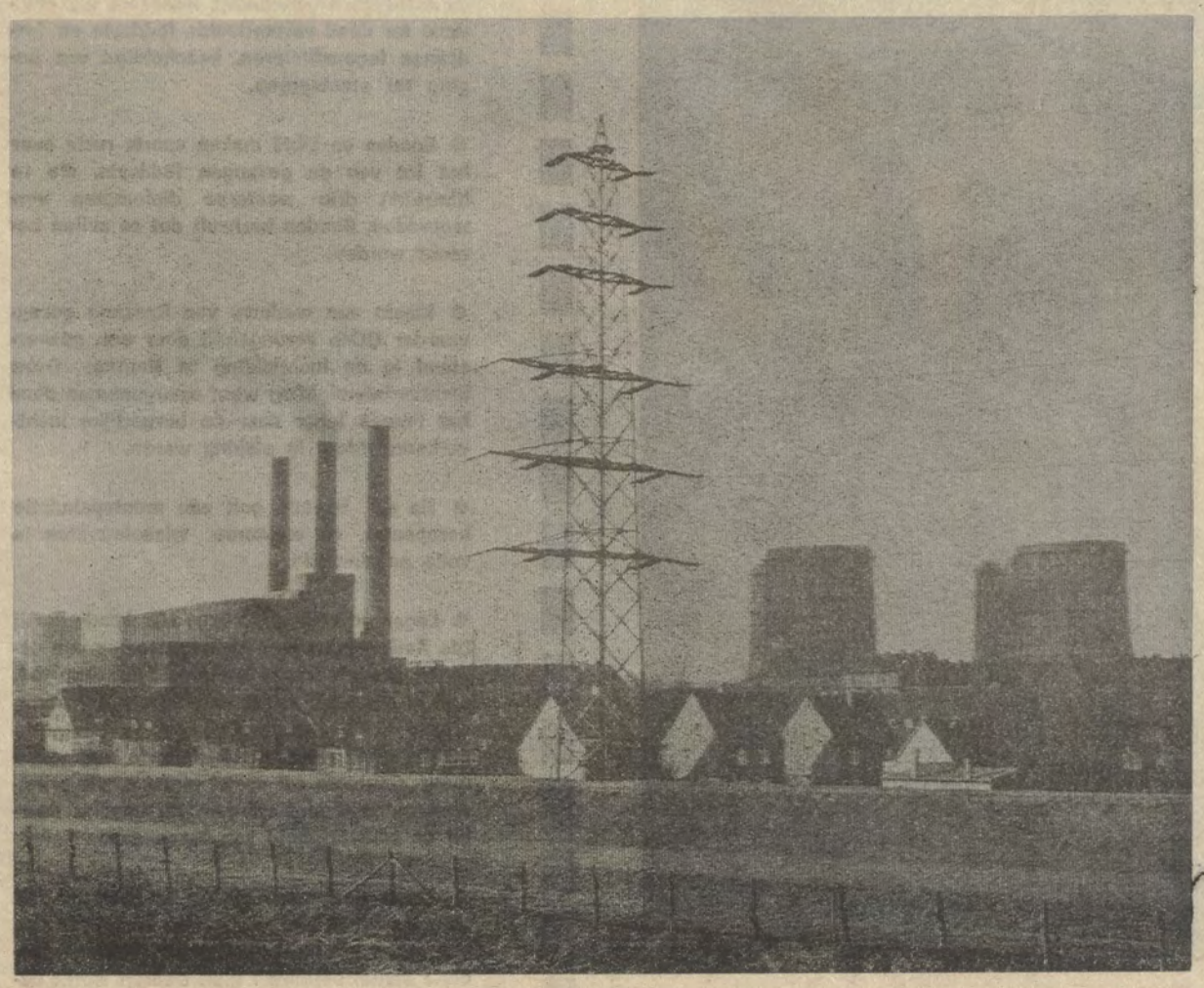

de WIJ de wereld
vlaams nationaal

willy brandt dreigt, wehner gaat

(Argos) In de Bondsrepubliek gaat het er niet zo onbewogen aan toe als op 't eerste gezicht wel lijkt. Eind vorige week heeft bondskanselier Brandt gedreigd met ontslag als voorzitter van de SPD als op het partijkongres van volgende maand het programma wordt verloochend waarmee zijn partij in 1972 de parlemenentsverkiezingen heeft gewonnen.

Op een vergadering te Hannover waar partijleiders uit alle Länder samen waren om een platform te vinden voor het aanstaand partijkongres verklaarde Brandt dat het verkiezingsprogram van 1972 meteen regeringsprogram moet blijven. Hij zou niet dulden, zo zei hij dat geschud werd aan de politieke kredietwaardigheid van zijn SPD noch aan haar koalitie met de (liberale) FDP. Hiermee gaf de kanselier te kennen dat hij de drang naar socialisering en billijke welvaartsverdeling, die van de « gauchisten » binnen zijn partij uitgaat, wil afremmen en dat hij evenmin gediend is van het anti-Amerikanisme van de Jusos. De jong-socialisten pleiten met de dag luider voor stopzetten van de kompensatiebetaling voor de legering van Amerikaanse troepen op Westduits grondgebied. Hetgeen betekent dat die jongelieden niet zouden rouwen mochten de GI's (liefst zo vlug mogelijk) inpakken. Naar Brandt's gevoel blijft aanleunen bij het Westers sisteem nog altijd « het minste kwaad ». Of het dreigement van de Nobelprijswinnaar van de vrede ooit begin van uitvoering zal krijgen is zeer problematisch. Deskundigen zijn van mening dat de waarschuwing van Brandt berekend is op het herstel van de eenheid binnen zijn SPD die sinds de jongste verkiezingen aan stringente tegenstellingen lijdt. Tegelijk heeft der Willy zijn partijgenoten willen waarschuwen voor een verder afglijden naar links — dat nu al de waakzaamheid van de liberale regeringspartner op gang brengt.

Inmiddels heeft de vice-voorzitter van de SPD de partijleiding verlaten. Helmut Wehner heeft zijn ontslag al openbaar gemaakt. Onder de West-Duitsers heerst verdeeldheid aangaande de motieven van Wehner. Velen leggen het doktersattest van de SPD-vice naast zich neer en zoeken naar meer acceptabele beweegredenen. De vragen die hierbij rijzen zijn legio, en erg gedifferentieerd : waarom laat de vice zijn voorzitter in de steek nu hij de schietschrijf van de « gauchisten » is ? Waarom treedt Wehner af als vice-voorzitter terwijl hij toch aanblijft als voorzitter van de socialistische parlementsfraktie ? Wehner zo zegt men is een ervaren taktikus die altijd vertrekt van rationele overwegingen. Buiten de SPD gaat men er dan ook vanuit dat de oud-kommunist ontslag neemt uit de partijleiding om zich des te intenser te kunnen wijden aan zijn parlementsfraktie en de hiermee gepaard gaande samenwerking tussen de SPD-FDP koalitie.

niet meer gesmeerd

Al weken was duidelijk geworden dat met die meerderheidskoalitie lang niet alles even gesmeerd wil lopen. De liberale FDP krijgt stilaan de indruk dat de SPD met de dag nadrukkelijker de linkse toer opgaat... en dat de liberale partij die ontwikkeling niet langer kan verborgen houden voor haar elektoraal erg labiele kiezers. De FDP had haar kiezers pijnloze hervormingen beloofd. Zodoende wilde ze de wind uit de socialistische zeilen nemen en tegelijk de konservatieven lamleggen. Maar vandaag weerklinkt uit de rangen van haar koalitiepartner een alsmaar sterker wekroep naar socializering terwijl de CDU (met Helmut Kohl !) voor vele liberale kiezers stilaan een image van aanvaardbare partner verwerft. Om die voorkeur van haar kiezers (voor samenwerking met de CDU-CSU) af te remmen moet het FDP-partijbestuur luidkeels gaan roepen dat F.J. Strauss gloeit van ambitie om voorzitter van de christelijke partij(en) te worden...

wehner weg

Wehner weet pertinent dat de koalitie aan een krisis toe is. Waarschijnlijk gelooft hij niet dat zijn partij die krisis nog tijdig kan bedwingen. Maar meteen beseft hij dat een krisis binnen de koalitie de uitzichten van zijn SPD op absolute meerderheid (in 1976) gevoelig aantast. Voor de uittreden vice-voorzitter en zijn partij blijft dan alleen de schrale troost dat met die krisis ook voor de FDP het spreekwoordelijk « uur van de waarheid » zou aanbreken... Hiermee is echter niet verklaard waarom Brandt zijn Jusos daar te Hannover niet grondiger en harder heeft aangepakt. Zijn dreigement kan gewoon een middel zijn om de strijd zonder gezichtsverlies te ontwijken. En het is niet eens onwaarschijnlijk dat intelligente gauchisten de bedoeling van hun kanselier hebben doorzien. Naar hun gevoel zou Brandt de delikate situatie zelf niet aandurven en graag schuilgaan achter zijn vice-voorzitter wiens pozitie minder kwetsbaar is...

Maar de ontwikkeling heeft zich niet voltrokken zoals de kanselier in zijn omzichtige wijsheid heeft voorzien. Met zijn ontslag als vice-voorzitter heeft Wehner voor de opdracht van zijn voorzitter bedankt. Helmut Wehner meent dat hij onmogelijk als vertegenwoordiger kan gelden van rechtse en centristische tendensen binnen de SPD. Voorzeker zal Wehner niets omverlet laten om voor de partij die hij jarenlang zo trouw heeft gediend de volstrekte meerderheid te veroveren... vooropgezet dat die absolute meerderheid dan vastberaden achter linkse opties gaat staan. Dit kan hij echter vandaag nog niet publiekelijk verklaren. Met zijn gauchistische voorkeuren voortijdig te verraden zou de uittredende vice de SPD noodlottig kunnen kortwieken. Wel kan hij als fraktievoorzitter in het parlement zoete broodjes bakken met de FDP maar dan alleen tot bij de volgende verkiezingen...

hoop op kuhn

Hoe dan ook met Helmut Wehner « verdwijnt » een geprofileerd en konsekwent politikus. Hij komt uit het engagement van het vooroorlogse kommunisme. Daarom allicht begrijpt hij zo goed de « gauchisten »... Wehner is nooit een technokraat geworden. In zijn partij geldt hij als een soort stakhanovist. Onvermoeibare werkkracht, stalen zenuwen en een scherp intellekt houden hem overeind in de partijpolitieke jungle van de BRD. Zijn opvolger Heinz Kuhn is een dinamisch politikus uit de deelstaat Noordrijn-Westfalen. Binnen de SPD staat hij links van het centrum. Ook Kunz kan niet warm lopen voor het « nieuwe centrum » waar zijn kanselier mee dweept. Een koalitieformule, zegt, hij. De nieuwe vice zal de ietwat rommelige SPD-druk naar links meer geordende gestalte moeten geven. Slaagt hij in zijn opzet dan zal Willy Brandt zijn dreigement niet eens hoeven te herhalen.

lastige dagen voor een kanselier

● Bombardement per vliegtuig door een verwante van de familie van de verbannen prins Norodom Shihanoek op het paleis van premier Lon Nol te Pnom Pen, Cambodga : twintig doden doch Lon Nol is ongedeerd. Hij roept de staat van beleg uit en laat zeven leden van de koninklijke familie interneren.

● Arabische wereld geschokt door het bericht over de voorgenomen bezetting van eilandjes in de Rode Zee door Israëlische kommando's, ter bescherming van de oliebevoorrading.

● Meningsverschil tussen Amman en Tel Aviv nopens het toekomstig statuut van Jeruzalem : Amman wenst werkelijke bezetting van een sektor (deze der heilige plaatsen), Israël wil alleen toezichtslichaam zonder beslissingsrecht toestaan.

● Kanselier Brandt dreigt met ontslag als socialistisch partijvoorzitter indien de jongsocialisten en andere linker vleugels hun aanvallen op de partijleiding en het regeerprogramma niet stopzetten.

● Na tweede schietpartij te Wounded Knee worden nieuwe voorstellen aan de Indianen overgemaakt, die ze echter te licht bevinden. Steeds meer groepen betuigen hun simpatie aan de militante roodhuiden, die ook hun eigen, te laks geachte leiders kontesteren.

● Mitterand, leider van de socialistische partij en voornaamste bewerker van het linkse front, verklaart geen kandidaat meer te zullen zijn voor het presidentschap.

● Bomaanslagen en schietpartijen bij de vleet in Ulster, waar men wacht op de publikatie van een Brits witboek over de toekomst van Noord-Ierland.

● De petroleumindustrie volledig overgenomen door de Iraanse staat.

deze week in de wereld

● De rijke westerse landen verklaren zich bereid, de dollar voortaan onrechtstreeks te steunen, door middel van kredieten. De zwevende Yen doet de dollar een nieuwe feitelijke devaluatie ondergaan. De Negen van de EG pogen een gemeenschappelijke gedragslijn te ontwerpen ten einde de steeds korter op elkaar volgende muntkrisis te voorkomen.

● In Nederland en West-Duitsland worden speciale teams opgericht ter bestrijding van het Arabisch terrorisme. Uit Spaanse bron verluidt als zou « zwarte september » zinnens zijn aanslagen in België te plegen tegen de vestiging van Israëlische industrie in ons land. Intussen begenadigt Hoessein verscheidene ter dood veroordeelde feddayin en Jordaanse legerofficieren, beschuldigd van poging tot staatsgreep.

● Soedan en Libië maken voorts ruzie over het lot van de gevangen feddayin, die te Khartoen drie westerse diplomaten vermoordden. Soedan herhaalt dat ze zullen berecht worden.

● Klacht van weduwe van Spaanse gezagvoerder DC-9, verongelukt door een misverstand in de luchtleiding te Nantes. Deze luchtverkeersleiding werd waargenomen door het Franse leger daar de burgerlijke luchtverkeersleiders in staking waren.

● Na de tweede golf van muntspekulatie heropenen de westerse wisselmarkten in volle onzekerheid.

● Leger en voornaamste rivaliserende partij (de Radikalen) geven de overwinning van peronist Campora voor het presidentschap toe, ook al behaalde hij slechts 49 t.h. der stemmen : dit miniem verschil met de volstrekte meerderheid wettigt geen tweede stemronde meer. Campora zal op 25 mei a.s. als president geïnstalleerd worden. Hij kondigt daarbij de aanwezigheid van Peron aan.

● Turks parlement slaagt er niet in, een staatshoofd te kiezen. Ook de kandidaat van het leger generaal Gurler behaalt het vereiste aantal stemmen niet. Daarop wordt besloten het mandaat van uittredend president Sunay met twee jaar te verlengen.

moeizame europese integratie

Onze kaart toont de nieuwe Europese Gemeenschap, het Europa van de Negen : Duitse Bondsrepubliek, Groot-Brittannië, Italië, Frankrijk, Nederland, België, Denemarken, Ierland, Luxemburg. De Europese Gemeenschap heeft een oppervlakte van 1.524.900 km2 en telt (volgens de cijfers van 1970) bijna 253 miljoen inwoners. De oppervlakte van de Verenigde Staten en van de Sovjetunie is aanzienlijk groter, respektievelijk 9.363.400 en 32.302.200 km2, maar het inwonertal van de Europese Gemeenschap (253 miljoen) is groter dan dat van de Verenigde Staten (205 miljoen) en dat van de Sovjetunie (243 miljoen).

Dit Europa der Negen zoekt nog volop zijn weg en werd kort na de uitbreiding van de Zes tot de Negen gekonfronteerd met een zware monetairè krisis. De Negen slaagden er aanvankelijk niet in, een gemeenschappelijk standpunt in te nemen, erger nog : de groten bekokstoofden de aan te nemen houding onder mekaar en lieten de kleine partners voor schut staan. Naderhand gingen ze dan nog op de koop toe hun eigen weg, zodat er tegenover de dollar een miserabel verdeeld Europa stond.

Nieuwe monetaire moeilijkheden gaven aanleiding tot nieuw EG-beraad en deze keer ging het er toch ernstiger aan toe, hoewel de Europese positie nog zeer zwak is te noemen, ook al geeft Uncle Sam op verscheidene punten toe.

Of deze krisis de teoretisch ingezette evolutie naar een Europese munteenheid zal versnellen, zullen we maar afwachten. Kennelijk zijn de Negen nog niet op elkaar ingespeeld, de oorspronkelijke Zes zijn dat zelfs nog niet. Het is een zeer traag proces, waarvan een der voornaamste oorzaken het gemis aan een politiek Europees gezag is, dat van bovenaf een bindende beslissing zou kunnen opleggen wanneer er krisistoestanden ontstaan op « ondergeschikte vlakken ».

Het mag trouwens al een wonder heten dat men met de Europese integratie op ekonomisch vlak reeds zo ver is gevorderd zonder politiek gezag. Dit mag bijna een mirakel genoemd worden, maar nu wordt het toch tijd dat men ernstig werk gaat maken met een totale integratie, en dat daarbij rekening wordt gehouden met de Europese ethnies, die levende werkelijkheid zijn en tot nog toe door de technokraten werden verwaarloosd.

hector campora

(Argos) Hector Campora (62) heeft zondag 11 maart de Argentijnse prezidentsverkiezingen gewonnen. Op een fraktie na haalde hij al in de eerste stembusronde de absolute meerderheid. Een dag na de verkiezingen heeft uittredend prezident Lanusse zich bij de soevereine volkswil neergelegd : Campora is overwinnaar, zo zei hij en 25 mei e.k. zal hij prezident van Argentinië worden. Blijkbaar is de antiperonistische kliek niet erg gebrand op een tweede stembusronde. Ze vreest haar nederlaag bij een gebeurlijk herkansing bevestigd te zien. Daarom heeft ook de radikale unie verklaard dat ze de overwinning van Campora accepteert.

De Argentijnse kiezer heeft zich vooreerst tegen de junta uitgesproken. Bijna zeven jaren na de putsch stemde hij tegen een militaire regering, die niets heeft bereikt : de inflatie steeg met 64,3 t.h., de produktie bleef onder de verwachtingen, het werkloosheidscijfer cirkelt rond de 10 t.h. en de buitenlandse schuld overtreft driemaal de jaaromzet van de hele buitenlandse handel ! Ontstellend rezultaat voor een land als Argentinië dat barst van rijkdommen in boven- en ondergrond. Het verdikt van de soevereine kiezer was zo ondubbelzinnig dat alle plannen van de officieren (in de toekomst nog het publiek spel te kunnen meespelen) als pudding in elkaar stortten. Bovendien was de opkomst van de kiezer overweldigend. Met 84 t.h. van het kiezersbestand in de stembuslokalen kon het leger de vox populi niet naast zich neer leggen. De militaire leiders kunnen alleen nog Lanusse vervloeken omdat hij zo lichtzinnig en eigengereid tot verkiezingen heeft besloten. Maar zelfs de militairen staan niet langer onverdeeld achter het anti-peronistisch verzet. Hiermee is evenwel niets gezegd over de bereidheid van das Militär om af te zien van zijn heimwee naar macht en voorrechten.

Vandaag is allebehalve duidelijk of Peron zelf de teugels in handen zal nemen dan wel of hij achter de schermen de voormalige tandarts en verkozen prezident Campora gaat... adviseren. Net vóór de verkiezingsdag ging te Buenos Aires een aardige anekdote rond : Peron komt uit zijn werkkamer en loopt prezident Campora tegen 't lijf. Vraagt Peron : « Hoe laat is het, amigo presidente ? ». Campora werpt een verstrooide blik op zijn polshorloge en zegt : « precies zo laat als u wenst, mijn leider ! ». Hieruit blijkt hoe het Argentijnse volk de Lider ziet als een macht boven de stembusuitslagen, als een altijd en overal aanwezige super-prezident die vanuit ongenaakbare hoogte tijd en noodlot naar zijn hand zet.

Peron heeft de voorbije verkiezingskampanje kompleet beheerst. Met de leuze « Campora in de regering, Peron aan de macht » had het « Frente Justicialista de la liberacion» een kleurige koalitie gesmeed : autentieke peronisten, aanhangers van ex-prezident Frondisi, splintergroepen met linkse en rechtse aspiraties. Die slogan loog er niet om. Hij bevestigde brutaal dat Campora een gewillig werktuig zou zijn van Peron. De nominatie van de verkozen kandidaat is trouwens niet zonder heibel verlopen. In dat « Frente Justicialista » wonen immers vogels van diverse pluimage bij elkaar. Vooral de « linkse » fraktie wilde niet weten van de gematigde kandidaat. Maar het is toch Campora geworden omdat Peron het zo heeft gewild. Hiermee heeft El Lider weer eens gelijk gekregen. De leider kan zich immers niet vergissen.

Campora kan zeker niet op charismatische leidersgaven bogen. In 1952 werd hij volksvertegenwoordiger. Tot 1955 zou hij fungeren als voorzitter van het Argentijns parlement. Na de val van zijn Meester (1955) wordt hij opgeborgen in een interneringskamp voor politieke gevangenen waar hij in 1957 zijn bewakers verschalkt. Na zijn ontvluchting duikt hij op in Chili. Daar blijft hij rondhangen tot in 1958 een amnestiemaatregel zijn terugkeer mogelijk maakt. Volgens Latijnsamerikaanse maatstaven een doodgewone, haast kleurloze karrière ! Maar zo kleurloos is Hector Campora nu weer niet. Voorzeker heeft hij niets van de Latijnsamerikaanse volkstribunn die patetiek spuwt. Het gebaar van zijn gebalde vuist — het ritueel van de peronisten gelijkt erg op kommunistisch partijvertoon — werkt meer lachwekkend dan overtuigend. Maar in beperkte kring wordt hij algemeen geprezen om zijn poltieke onkreukbaarheid en bescheidenheid. In zijn onmiddellijke omgeving spreekt men hem aan met « Ome Hector ». Het portret dat in de wereldpers van hem rondgaat kan misleiden : op foto's komt hij over als een playboy op jaren, een tikje mistroostig en berustend in de onafwendbaarheid der dingen. Aan zijn verschijning is niets verrassend of origineel. Verrassend is alleen dat in Buenos Aires een man prezident kon worden die nooit ambitie heeft gekoesterd en jarenlang gewoon zijn partijpolitieke plicht heeft gedaan zonder ooit aan waardering te denken. Men kan het hem aanzien dat hij vandaag al gereed staat om op bevel van El Lider naar de « basis » terug te keren nog vóór hij ooit zijn presidentiële zetel beklommen heeft. Al bij al is die bescheidenheid een waarborg voor stabiliteit want Peron is gek op bescheiden lieden. Daarom allicht heeft hij zijn nederige dienaar tot de hoogste waardigheid verheven.

Van ideologische narigheid hoeft Campora niet wakker te liggen. Met de peronistische ideologie kan hij alle richtingen uit. Deviationisme lijkt wel uitgesloten als men weet dat Peron's justicialisme zowat uit alle stelsels honig gaat puren. Peron heeft bewondering voor Franco en Mao Tse Toeng, voor Mussolini en « che » Guevara, voor paus Paulus VI en de tupamaros. Hij heeft opbeurende woorden voor de havenots, voor neringdoeners en renteniers, voor hacienderos en kapitalisten. Zijn doktrine omspant het hele kompleks van politieke en sociale verzuchtingen. In zijn rangen lopen socialisten, kommunisten, misnoegde liberalen, stuurloze kristendemokraten, afgescheurde konservatieven in bonte wirwar door elkaar. Juan Peron heeft ze allemaal op een noemer teruggebracht : sociale rechtvaardigheid. Om dit te bereiken neemt hij marxistische bochten en zwenkt dan weer naar rechts, naar korporatisme en solidaristische standenstaat. Hij gaat er vanuit dat tijd wel raad verschaft en dat de kiezer wel tijdig zal aangeven welke richting hij voorgoed uit wil. Naar het voorbeeld van zijn meester en diens leer zal Campora tussen de niet ongevaarlijke klippen doorvaren. Hij zal vooral geen voeling verliezen met de invloedrijke krachten van rechts maar tegelijk zal hij de sociale grieventrommel roeren, het pauperisme aan de kaak stellen, de banken kontroleren, de nationalizering verder uitbouwen. Ook zal hij de wilde emigratie en immigratie intomen en op internationaal vlak de neutralistische tendensen steunen zonder dat hij, voor binnenlands gebruik, van zijn anti-Amerikaanse voorkeuren afstapt. Hoog op zijn agenda staat het roemrijke vaderland, een keuze die het nog altijd doet. In het spoor van Peron overweegt Campora een soort Latijnsamerikaanse statenbond, een grandioos toekomstbeeld waarbij de rijke zijn financiële risiko's en de arme zijn honger vergeet. Verder blijft het raadselen over de manier waarop Campora zijn peronistische omelet zal bereiden. Veel eieren zal hij niet breken want « ome Hector » heeft niets van een onstuimige geweldenaar. Men vreest evenwel dat hij zijn eigen ekstremisten niet altijd zal kunnen intomen. Voortvarende peronistas dringen er hard op aan dat hun prezident onmiddellijk na zijn investituur een aantal militaire leiders met vervroegd pensioen de laan uitstuurt. Maar de legerleiding voelt zich bedrogen en is nog niet aan moede berusting toe. Capora zal waakzaamheid moeten blazen want de jongste prezidentsverkiezingen hebben de onzekerheid aangaande Argentinië's toekomst weliswaar gemilderd maar beslist niet kompleet weggenomen.

sombere vooruitzichten voor jonge akademici

WERKLOOS NA DE UNI

In de vorm van universitair gediplomeerden wordt almaar meer intellekt op goedkope wijze op de arbeidsmarkt gegooid. Iedereen kent ze reeds in zijn omgeving : de afgestudeerden aan onze universiteiten die vruchteloos een behoorlijk geremunereerde job en nog vruchtelozer een geschikt werk vinden. Niemand verwondert zich over deze wel erg spijtig genoemde vaststelling, maar er is toch nog bijna niemand die er enkele gevolgtrekkingen van wil onder ogen zien. Zoals wij in onze levenswijze in haar geheel de Verenigde Staten telkens weer achterna blijven hinken, zo dreigt dit thans weer het geval te zijn met de steeds maar groeiende vracht universitair geschoolden die op de arbeidsmarkt worden geoffreerd aan een niet in hetzelfde tempo stijgende groep kooplustigen. Voorspellers rekenen ons voor, dat in de Verenigde Staten tegen het jaar 1975 — er rest dus nog amper twee jaartjes — 70.000 gediplomeerde en werkloze universitairen zullen leven. De rechtsfakulteit alleen reeds zal er voor een overschot instaan van 10.000 « eenheden ». Nu reeds beloopt de werkloosheidspercentage van akademici in de VS 8%. (Een aanvaardbaar cijfer wordt 5,6% genoemd). Er zijn frappante voorbeelden van stijgende intellektuele werkloosheid ook in Europese landen, zelfs in de nabuurlanden, maar vooralsnog hebben zij blijkbaar een averechts effekt. De rush naar de universiteiten blijft aanhouden en de handarbeider blijft zonder gezicht in de maatschappij. Want hoe schrijnend bievoorbeeld de nood aan ambachtslui is, men schreeuwt deze nood alleen binnenskamers uit. Vooralsnog althans.

enkele cijfers

Men kan er de aandacht op vestigen, dat vorig jaar in Duitsland 4.000 werkzoekende ingenieurs ronddoolden ; dat in 1970 in Zweden niet minder dan 16 % van de universitair gediplomeerden rechtstreeks gekonfronteerd werden met het probleem van de gehele of gedeeltelijke werkloosheid ; dat de intellektuele werkloosheid in Nederland reeds zo groot is, dat geraamd wordt dat in 1980 het land over een ongebruikt potentieel zal beschikken van 450 dierenartsen en 1.800 biologen ; enzovoort, enzovoort. Dit voor wat het buitenland betreft.

Maar ook ons land beschikt reeds over relatief hoge cijfers van werkloosheid. Op 1 juni van vorig jaar waren bij de Rijksdienst voor Arbeidsvoorziening 402 werkzoekenden met universitaire vorming geregistreerd : 249 mannen en 153 vrouwen, allen onder de dertig jaar. Slechts enkele maanden later, op 1 december namelijk, waren bij deze RVA evenwel reeds 1502 universitairen als werkzoekenden ingeschreven. Een relatief hoog aantal, dat echter ongetwijfeld nog een eind beneden de werkelijkheid ligt omdat bij afgestudeerden momenteel nog een soort drempelvrees bestaat om zich bij zo'n dienst aan te geven.

Dr. A. Bonte, hoofd van de Dienst voor Studieadvies van de RUG en enkele jaren geleden samen met Lic. Van Biesen, hoofd van het Plaatsingsbureau aldaar, schreeuwt het van de daken : « Het effekt van de studentenexplosie van de jaren zestig is thans duidelijk voelbaar in het afstuderen ». Maar wie hoort deze luide wenk in het land der doven ? Tussen 1960 en 1970 zijn de inlichtingen eerstejaars, die de poorten van de Belgische universiteiten binnentraden, meer dan verdubbeld. Maar dit is niet alles : voortgaande op het aantal studenten die — tot en met 1972 — de jongste jaren universitaire studies aanvingen, kan men voor 1975 bijna 10.000 nieuw gediplomeerde akademici voorzien. Dit betekent meteen in minder dan tien jaar een verdubbeling van de kontingenten die jaarlijks afstuderen aan onze universiteiten. Een universiteitsgemiddelde dat echter overschreden wordt in de maatschappijwetenschappen evenals in de medische wetenschappen, terwijl andere studierichtingen een merkelijk trager groeiritme kennen.

algemene verwachtingen

Eén vraag dringt zich bij de vermelding van al deze cijfers duidelijk op : is een dergelijke aangroei wenselijk ? In « De Brug » (1972, nr. 4) geeft dr. Bonte een even duidelijk als genuanceerd antwoord : « De jongste ramingen voorzien voor de jaren zeventig weliswaar een vertraagd groeiritme van de Belgische studentenbevolking, maar dit brengt ons toch nog tot ongeveer 110.000 universiteitsstudenten in 1980. (Noot : momenteel zijn er ongeveer 70.000). Hoeveel van deze studenten zijn morgen werklozen met een universitair diploma op zak ? De vooruitzichten die in 1971 gepresenteerd werden op het Vlaams Wetenschappelijk Kongres te Brussel laten, globaal beschouwd, een vrij pessimistische indruk. Wanneer de akademische bezetting in de onderscheiden beroepssektoren aan het zelfde tempo toeneemt kan men zich binnen tien jaar verwachten aan een belangrijke overproduktie van universitairen. Deze overproduktie zou vooral ernstige vormen aannemen in de humane wetenschappen.

De spanning tussen vraag en aanbod zou daarentegen minder scherp afgetekend zijn in de natuurwetenschappen. Een evenwicht tussen vraag en aanbod zou rond 1980 alleen bereikt worden in de medische richtingen. De ingenieursopleiding zou daarentegen gekonfronteerd blijven met een tekort aan gediplomeerden ». Dr. Bonte voegt er evenwel onmiddellijk aan toe : « Dergelijke ramingen zijn vooreerst slechts waard wat het basismateriaal waard is waarop ze steunen. De leden van de werkgroep, die deze ramingen uitgewerkt heeft, waren zich bewust van het rudimentaire karakter en van de la-

IVERSITEIT ?

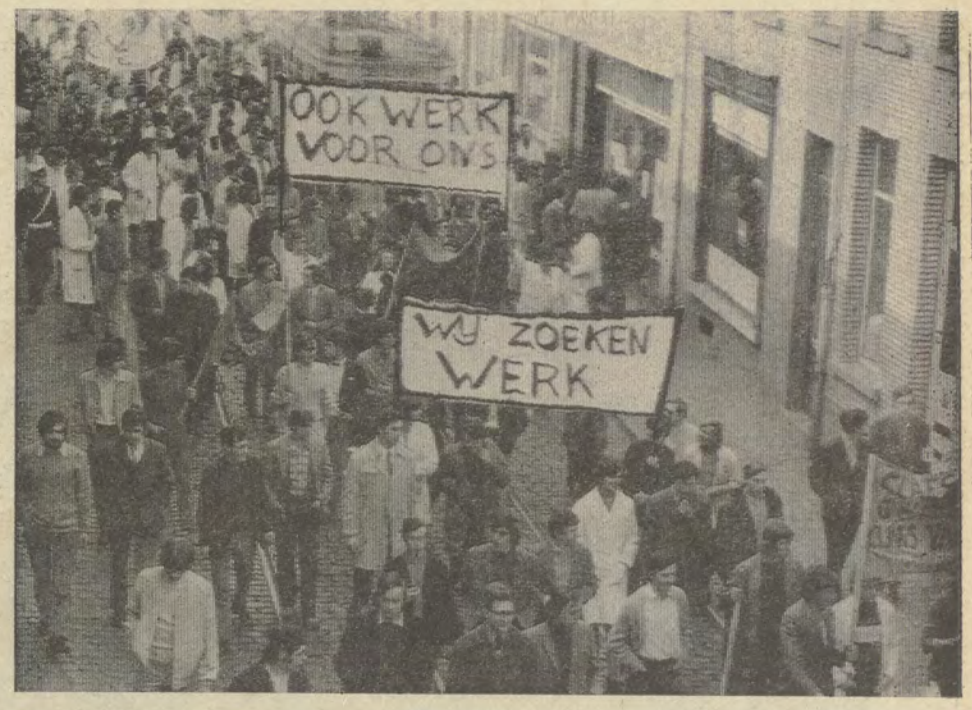

cunes van de beschikbare gegevens waarop ze hun ramingen opgebouwd hebben. Projekties vertrekken daarbij van de werkhypothese, dat de krachten die in het verleden de ontwikkeling beïnvloed hebben op dezelfde wijze zullen blijven doorwerken in de toekomst.

Dit alles begrenst natuurlijk in gevoelige mate de waarde van statistische projekties ».

letteren en wijsbegeerte

Maar hoe tekenen de verhoudingen voor de onderscheiden studierichtingen zich nu af wat vraag en aanbod betreft ? En welke toekomstverwachtingen kan men hieruit afleiden ? Al deze verwachtingen heeft dr. Bonte op papier trachten te brengen. Wij zullen trachten deze vermoedelijke tendensen gerezumeerd weer te geven, rekening houdend met het aanbod van nieuw gediplomeerden tot en met 1975.

Voor letteren en wijsbegeerte lag het afzetgebied totnogtoe voor meer dan 80% van van de gediplomeerden in het onderwijs, terwijl het wetenschappelijk onderzoek ongeveer 10 % van de nieuw gediplomeerden kon opslorpen. De aankomende kontingenten gediplomeerden zullen nu in toenemende mate worden gekonfronteerd met twee handikaps. Eensdeels een vertraging van het groeiritme van de bevolking van het sekundair onderwijs ; anderdeels een verminderde behoefte aan leerkrachten, die nog niet zo gauw zullen vervangen zijn in dat middelbaar onderwijs gezien hun leeftijd doorgaans schommelt tussen 35 en 45 jaar. Bovendien wordt een vergrijzing vastgesteld van het wentenschappelijk personeel van de universiteiten. « Door de jonge leeftijdsstruktuur van het lerarénkorps zijn de vervangingsbehoeften op middellange termijn vrij gering in het sekundair onderwijs. Door een stabilizeringstendens van het wetenschappelijk personeel van het hoger onderwijs wordt de toegang tot het wetenschappelijk onderzoek voor beloftevolle jongeren steeds moeilijker », aldus dr. Bonte.

De aankomende promoties zullen daarom progressief aangewezen zijn op afzetmogelijkheden buiten het onderwijs en het wetenschappelijk onderzoek, die tot nog toe onvoldoende verkend werden : publicistiek, sociale kommunikatiemedia, public-relationssektor e.d.

In deze studiegroep zijn de afzetmogelijkheden momenteel aan de geringe kant in de Germaanse filologie, de geschiedenis, de kunstgeschiedenis en de oudheidkunde. De germaanse filologie blijft behoren tot de snelst groeiende van de universiteit en kan aldus een probleem worden. Vooral omdat de toenemende keuze van het Engels als tweede taal in de Vlaamse scholen het stijgende aanbod filologen niet zal kunnen opvangen. Wel zijn er uitwegen als vertaler, naar de kommunikatiemedia enz.

Het kontingent romanisten blijft slechts traag aangroeien. Met een gemiddeld groeiritme van ongeveer 5 % per jaar zal men een tekort aan deze afgestudeerden blijven hebben, meent dr. Bonte.

Voor geschiedenis vermindert de belangstelling van jaar tot jaar. Maar alhoewel verwacht wordt dat het aantal nieuw gediplomeerde historici in 1975 nog slechts 70 % zal bedragen van de aantallen die tien jaar eerder afstudeerden, zouden er problemen kunnen rijzen indien het vernieuwd sekundair onderwijs in zijn huidige vorm wordt uitgebreid. Het vak « geschiedenis » wordt hier namelijk vervangen door « maatschappelijke opvoeding », waarvoor nog andere diploma's dan geschiedenis in aanmerking komen.

Erger is het echter nog gesteld met kunstgeschiedenis en oudheidkunde, omdat voor deze sektor het aantal gediplomeerden ontzettend de hoogte ingaat, terwijl het aanbod precies de andere richting uitgaat.

Geen problemen zijn er voor de moraalwetenschappen omdat deze kleine sektor gemakkelijk een uitweg blijft vinden in het onderwijs. Het aantal klassici tenslotte is de jongste jaren zo sterk teruggelopen, dat het sekundair onderwijs over enkele jaartjes zelfs zou kunnen gekonfronteerd worden met een tekort aan deze akademici.

maatschappijwetenschappen

De snelste expansie kent momenteel dit soort van wetenschappen. Als de prognoses kloppen, zal elke studierichting uit deze groep tussen 1965 en 1975 haar jaarlijks kontingent gediplomeerden meer dan verdubbeld hebben. Wat niet zo'n prettig vooruitzicht is als geweten is dat ongeveer 40% van de gediplomeerden in de rechten, de politieke en sociale wetenschappen plus de ekonomische en de handelswetenschappen totnogtoe werden opgevangen door de konjunktuurgevoelige privé-sektor. Sterke schommelingen kunnen dan ook de pronostieken omver kegelen.

« Men kan zich in elk geval afvragen », meent dr. Bonte, « of een gemiddelde jaarlijkse aangroei van het aantal juristen met 25 % (een stormachtige groei dus), van het aantal ekonomen met 15 % en van het aantal gediplomeerden in de politieke en sociale wetenschappen met 12 % beantwoordt aan de draagkracht en de behoeften van de ekonomische expansie ». Weinig uitbreidingsmogelijkheden zijn er nog in de rechtsfakulteit voor de balie en het notariaat, die thans ongeveer de helft van de gediplomeerden opslorpen. Een in het nauw gedreven sektor is deze beslist van de politieke en sociale wetenschappen, die sinds lang de hogere sociale waardering in de bedrijven ondervinden van de diploma's in de rechten. Nog grotere problemen kennen psychologie en pedagogie. De PMS-centra raakten vol gediplomeerden, waarvan de leeftijd voor 80 % schommelt tussen 25 en 35 jaar. Er zijn dus zeer weinig vervangingsbehoeften. Wegens de onderontwikkelde zorg voor gehandikapten in ons land, zijn er voor de ortopedagogen alleen nog gunstige perspektieven in het buitengewoon onderwijs.

natuur- en medische wetenschappen

Terwijl de mogelijkheden van tewerkstelling, behoudens voor de sektoren scheikunde en biologie, voor de natuurwetenschappen op z'n minst gunstig zijn, dient licht voorbehoud gemaakt voor de medische wetenschappen omdat de konsumptie ervan (m.a.w de behoefte aan medische verzorging) afhankelijk is van het welvaartspeil van de bevolking.

In de groep van de natuurwetenschappen is vooral het afzetgebied van de scheikundigen bedreigd (de industrie stagneert sinds 1970), maar vermoedelijk zullen binnenkort ook de biologen ernstige moeilijkheden ondervinden om hun diploma in centen om te zetten. Een rooskleurige toekomst is echter weggelegd voor wis- en natuurkundigen, die nu ook mogelijkheden krijgen buiten de onderwijssektor. Aardrijkskunde en aard- en delfstofkunde tenslotte blijven weinigen aantrekken, zodat zich hier ook geen belangrijke verschuivingen kunnen voordoen.

Wat de medische wetenschappen aangaat, is in elk geval zeker dat wij evolueren naar een onderbezetting van de huisartsen en dat het aantal tandartsen — 2,7 per 10.000 inwoners — zo laag is, dat het ongeveer zou mogen verdubbelen. Verder evolueert men klaarblijkelijk naar een indrukwekkend overschot van dierenartsen. Ook het afzetgebied van de licentiaten lichamelijke opvoeding, die meestal naar het onderwijs georiënteerd zijn, lijkt te gering om aan de belangrijke toevloei van afgestudeerden te kunnen voldoen. (Tenzij er meer sport en gymnastiek zou komen in de scholen).

Rest nog de richting van de toegepaste wetenschappen. Waarin de burgerlijk ingenieurs het traagste groeiritme kennen van de studiegroepen van onze universiteiten en waarin de landbouwwetenschappen sektoren bestrijkt waarvan de expansiemogelijkheden nog onvoldoende gekend zijn.

numerus clausus

Uit wat voorafgaat en tal van statistieken blijkt, dat de studentenexplosie-met-sneeuwbaleffekt op de een of andere manier zou moeten afgeremd worden. De vraag hierbij is : moet dit kunstmatig gebeuren of niet ? Dr. Bonte meent van niet. Omdat wij toch niet in de Sovjetunie leven, waar een geleide ekonomie van toepassing is, en vooral omdat de werkelijke behoeften van de samenleving aan hoger geschoolden zo moeilijk in numerieke termen kan omgezet worden. Een reden trouwens waarom de prognoses gedaan door het Gentse bureau voor studieadvies reeds meer dan één keer niet aan de werkelijkheid bleken te beantwoorden. Over één zekerheid beschikken wij : in financiële verwachtingen uitgedrukt, vermindert het akademisch diploma in waarde. (Terwijl natuurlijk ook de status van de universitair daalt). In toenemende mate treft men dan ook universitair geschoolden aan in funkties die niet overeenstemmen met de opleiding. Voor bepaalde beroepen zullen in een min of meer nabije toekomst ongetwijfeld hoger kwalifikatie eisen worden gesteld dan vroeger, zonder dat hier evenwel een grotere moeilijkheidsgraad van het beroep in kwestie mee korrespondeert.

Een opgevoerd aanbod van akademici betekent tenslotte, dat het diploma wordt gereduceerd tot een soort van toegangsbewijs. Een loper die men nodig heeft om de deuren van een van intellekt barstende maatschappij te kunnen openen. « We zijn in een kompetitieve en op prestaties gestelde maatschappij gekomen », vat dr. Bonte samen, « waarin de persoonlijkheidseigenschappen als kreativiteit of geschiktheid voor groepswerk almaar meer zullen toenemen ».

p.w.

ons feuilleton (8)

EER VLAANDEREN VERGAAT

door JOZEF SIMONS

De laatste dagen van de vrede vliegen voorbij. Op zijn terugtocht van Namen, waar hij voor examen slaagde, verneemt Florimond dat zijn boezemvriend Jan zich als vrijwilliger bij het leger heeft aangemeld. Een voorbeeld dat hij zal volgen...

eerste hoofdstuk

op de donk

Ook mama beviel het verblijf op de Donk hoe langer hoe meer. De aardappelen waren goedkoop, de slachter had kalfs- en schapevlees en vroeg de hoogste prijzen niet ; melk en boter smaakten lekker en werden geleverd onder de marktprijs, er was een Delhaize op 't dorp die heel genadig rekende...

Papa was in zo'n goede luim — altijd leefde hij er goed van en at appetijtelijk van al de gerechten, doch vandaag leek hij in een bijzonder joviaal humeur Paultje nam het gunstig ogenblik te baat om wat te vragen : „ Papa, boven de paardenstal heb ik een schoon duivenkot ontdekt, mag ik smirrels houden ? ".

„ Wel zeker, mijn beste ".

„ Maar je koopt ze van je eigen spaarcenten ! " merkte mama op.

„ En ik eet de pongen op ! " plaagde papa.

„ Ik krijg een schaapje ! " juichte Aline.

„ En ik mag eenden houden ! " jubelde kleine Ryclof.

„ Marie-José, als jij kippen krijgt, voeren wij samen hennen en eenden, niet waar ? ".

„ En wat krijgt Florimond ? " vroeg Marie-José.

„ Een motorfiets, als hij in zijn examen slaagt ".

Al de kleintjes gierden het uit van de pret. Ze hoorden de motor van grote broer al ronken.

Mijnheer Jordens, die altijd wat nieuws en wat belangrijks wist, kwam voor de dag met papieren die hij op een hoekje van de zolder had ontdekt : een handveste, eigenhandig door Lodewijk XIV ondertekend, waarbij een betovergrootvader der van Laars tot kolonel in het Franse leger werd bevorderd ; en verder een particulier briefje van een van Laar, Hollands gezant te Lissabon, aan een van mama's voorouders, Frans gezant in dezelfde stad, om hem op een avond te gast te nodigen.

Florimond, die tot hier toe zwijgzaam, in gedachten, had toegeluisterd, deelde toen het nieuws mee van Aartshertog Ferdinand.

Het trof des te meer, daar allen de aartshertogelijke familie kenden. Het jaar tevoren hadden zij de zomer aan zee doorgebracht ; einde juni te Blankenberge, hadden zij de samenhorende villa's Joséphine en Henriette ontruimd, om hoger langs de dijk een andere villa te betrekken, daar beide eerste voor juli besproken waren voor Vorst Ferdinand en zijn gezin.

Gedurende de ganse maand juli hadden zij Aartshertog Ferdinand zien wandelen langs de dijk, in wit strandkostuum, op het hoofd de blauwe Duitse pet, pratend met twee hogere officieren in burgerkleding, terwijl twee vleugeladjudanten volgden op korte afstand.

Vóór de villa St Pierre, bewoond door de van Laars, daalde hij gewoonlijk de trap af om langs het strand voort te wandelen in de richting van Zeebrugge. Daar, bij 't afdalen, ontmoette hij vaak zijn gemalin, die van het strand kwam met haar twee zoontjes, Max en Ernest, hangend elk aan één arm, terwijl haar dochtertje Sophie huppelde aan de hand van haar zuster, gravin Chotek.

In-christelijk ging gans het gezin elke morgen te communie. En nagenoeg alle dagen zag men ze te vijf uur naar 't lof gaan. Pastoor Belpaire wou hun plaatsen voorbehouden in de kerk. Neen, dat wilden ze niet, ze verlangden onopgemerkt te midden van de andere gasten en het volk te zitten. Mama hield Aline en Ryclof voor, hoe gelukkig zij waren geen prinsen van koninklijke bloede te zijn, doch slechts eenvoudige baronskinderen, die niet moeten sidderen voor bom of dolk of kogel.

„ Als het maar geen andere poppen aan 't dansen brengt " opperde mijnheer Jordens, „ ik heb nog gehoord van een schot dat een lawine in beweging bracht ".

Florimond staarde stil voor zich uit en dacht terug aan het woord van de kapelaan : „ Misschien slaat ook het uur voor Vlaanderen... ".

III

De maand juli, die Florimond, om zijn examen voor te bereiden, thuis mocht doorbrengen, ging voorbij met de spoed die alle wel met werk gevulde dagen doet voorbijvliegen.

Hij stond 's morgens vroeg op, of liever, haalde vroeg zijn boeken te voorschijn, ontstak een sigaret, en deed, liggend in zijn bed, voor het ontbijt al heel wat werk af.

Overdag blokte hij in 't dennenbos, soms alleen, gewoonlijk met Jan Broeckx. En 's avonds, moegewerkt, wandelden ze met z'n tweeën langs de vaart of maakten een fietstochtje naar de omliggende dorpen, praatten, niet meer over hun studies, maar over de feiten van de dag en over Vlaanderen. De eerste indruk, door de moord van Serajevo gewekt, begon te vervagen, de storm scheen te luwen. De twee idealisten geloofden niet meer aan de mogelijkheid van een oorlog. Wel doken er nog onheilspellende berichten op in de bladen... Doch was het in de twintigste eeuw nog denkbaar dat men om verdoken handelsnijd en financiersbelangen, massa's boeren en werklieden vol haat tegen elkander in 't geweer zou kunnen jagen ? Zover kon het niet komen. De diplomaten waren er om papieren bedreigingen met papieren schermen af te weren. België bleef in elk geval buiten de brand, België was onzijdig, en zijn onzijdigheid werd beschermd door vijf grote mogendheden.

Neen, neen... Een heatgebakerde Serviër gooit een Oostenrijks keizers-achterkleinneef omver met handbommen... Zouden daarom de Vlaamse boeren van achter de ploeg worden gehaald om andere boeren te vermoorden... Gekheid ! het onweer zou wel afdrijven.

En toch brak het uit, en nog wel het eerst over België ! En alles ging met zulke bliksemplotse snelheid ! Mobilisatie, ultimatum, oorlog !

Einde juli was Florimond naar Namen teruggekeerd om er zijn examen af te leggen, wat enkele dagen in beslag zou nemen. Hij slaagde met onderscheiding en kwam dan ook op 4 augustus per motorfiets naar huis gereden. 't Was de dag van de Duitse inval in in België.

Florimond reed door opgeschrikte dorpen en stadjes, waar de mensen, met verstomming geslagen, bij elkander hulp en steun en een hoopvol woord zochten en niet vonden. De moeders der opgeroepen soldaten weenden en de krantenventers werden overal bestormd. Brussel hing vol vlaggen, en schreeuwers, die niet moesten oprukken, riepen zich schors : „ A bas l'Allemagne ! ". Aan al de muren hingen plakkaten, die de jonge, niet-dienstplichte mannen aanspoorden dienst te nemen als vrijwilliger.

Op zijn tocht vond Florimond dikwijls de barrelen gesloten, terwijl treinen vol met opgeroepen soldaten, op weg naar Luik, voorbijreden. De boerenjongens, die nog aan geen oorlog wilden geloven, vloekten dat het nu het ogenblik niet was om ze van het veld weg te halen : de oogst nog niet binnen, werk in overvloed, handen te kort... en nu die onzinnige maneuvers...

Te Laardonk, aan het gemeentehuis, verzocht men hem af te stappen en even als tolk te fungeren. Het dorp stond overhoop : er werden drieduizend grenadiers ingekwartierd. De officieren verstonden geen woord Vlaams de burgemeester geen woord Frans, er heerste misverstand op misverstand. De gemeentesecretaris, die alles beredderen moest, kon niet overal met een zotte kop... al die gazetten... de koning en de ministers... de koning, ja, nu kent hij de Vlamingen : ' Vlamingen, gedenkt de Guldensporenslag ! ', als hij ze nodig heeft om voor hem te vechten... en als Jan dan nog verplicht was gelijk zovele sukkelaars... maar 'k heb vrijgekocht... voor zestienhonderd frank... Denkt gij dat het niets is, mijnheer Florimond, voor tegelijk zijn. En als de officieren de rug hadden gekeerd, werd de man nog bars toegesnauwd door een half dozijn foeriers, die voor de inkwartiering hadden te zorgen en met hun mannen en paarden niet wisten waar te blijven.

Verontwaardigd hoorde Florimond een onberaden luitenant die een hoge borst zette bij het lezen der laatste berichten : „ La Belgique aura l'honneur d'être le bouclier de la France ! ".

Vaderlandsliefde !

Het huis van Jan Broeckx voorbijrijden kon Florimond niet ; hij stopte, stak even het hoofd binnen :

„ Dag, moederke Broeckx, waar is Jan ? ".

Toke zat neer met een zucht, en begon stil te schreien in haar voorschoot: „ Dat was nu haar hartekind, de jongen waarvoor zij zoveel gedaan had ; het brood gespaard uit haar mond, hem vertroeteld, alles opgeofferd om hem te laten studeren, omdat er iets uit hem zou groeien... Ik was er zo fier op... en nu, dat luistert naar niets... mensen zoals wij... dat luistert naar niets... naar geen vader of geen moeder... ".

„ Wat is er dan gebeurd, moeder Broeckx ? ".

„ Hij is gisteren naar de stad gegaan, om zich te melden als vrijwilliger — en hij is niet teruggekeerd. Als hij maar terugkwam... terugkwam... hij heeft me veel verdriet aangedaan, maar ik zou hem alles vergeven... ".

Die mededeling ging Florimond recht naar het hart, Jan was al weg ! Gedurende de ganse rit had het offervaardig idealisme in zijn slapen gebonsd : al die jongens gingen naar de grens om er te lijden, te strijden, te sterven mischien, voor een rechtvaardige zak. Want mocht al het overige der oorlogsverschijnselen duister blijven in zijn oorsprong, in zijn ontwikkeling, één zaak scheen hem volkomen duidelijk : Duitsland had niet het recht de Belgische onzijdigheid te schenden.

Wie de Belgische strijd meestreed, streed voor een heilige zaak. En Jan was al weg ! Nu zou hij zich zeker bij Jan vervoegen. Hij was oud en sterk genoeg, kon thuis best gemist worden...

(vervolgt)

een beangstigend vraagstuk

de bejaarden

Tijdens zijn redevoering bij de bespreking van de Rijksmiddelenbegroting, laste senator Wim Jorissen een hoofdstuk in over het vraagstuk van de bejaarden.

We drukken het hierbij af omdat het zo synthetisch de problematiek weergeeft.

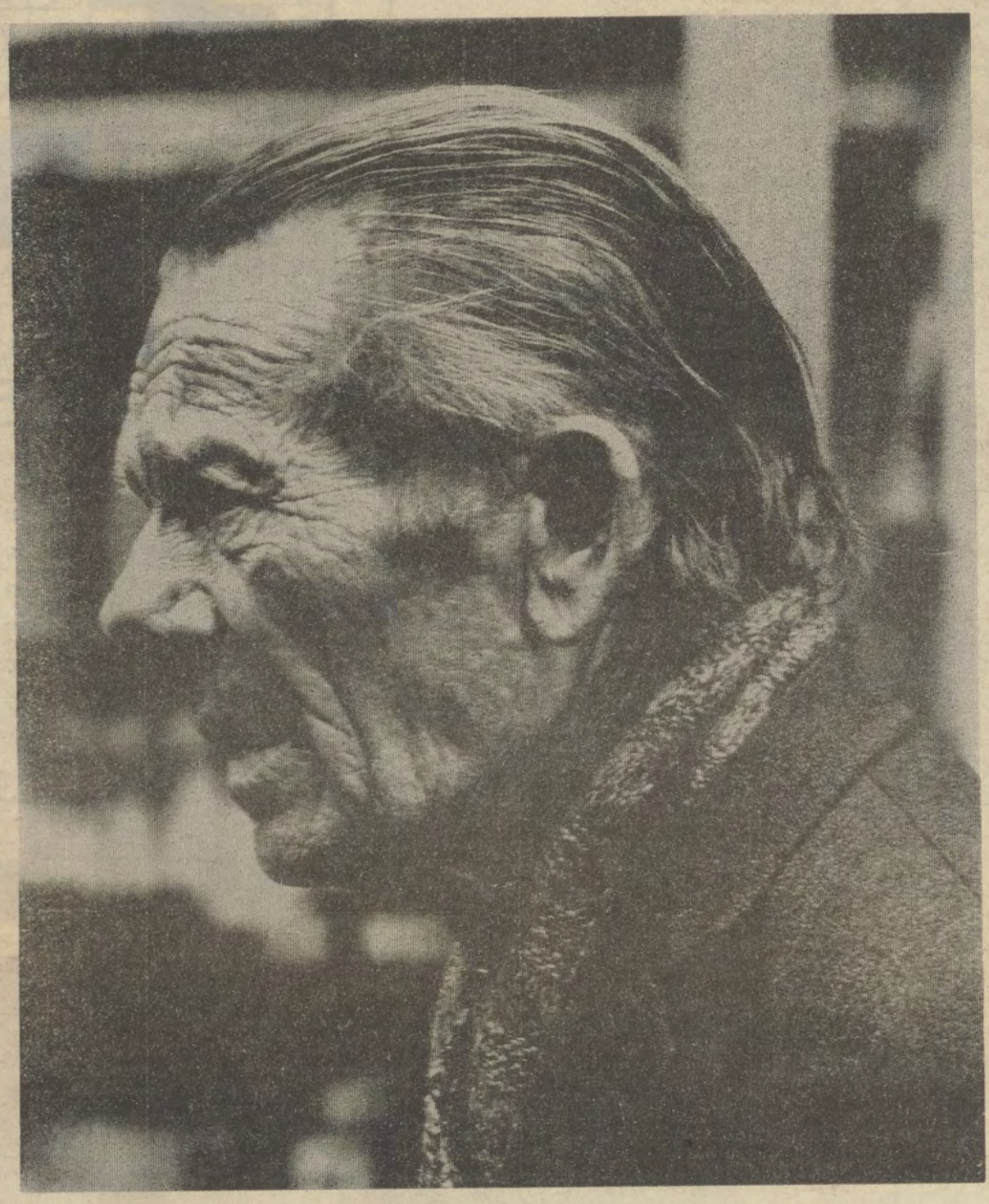

Door de ontwikkeling van de geneeskunde en de betere hygiënische verzorging stijgt de gemiddelde leeftijd voortdurend (73 jaar voor de vrouw ; 67 jaar en 7 maanden voor de man).

Anderzijds wordt door de sterke geboortedaling het aantal bejaarden, in betrekkelijke zin, een steeds groter percent van de bevolking.

In 1900 leefden er in dit land 414.270 personen van 65 jaar en ouder, wat toen 6,4 % van de bevolking betekende. In 1920 was het aantal slechts lichtjes gestegen tot 486.700 en bleef het percent stationair.

In 1947 was hun aantal echter tot 1.123.144 aangegroeid wat 12,2 % van de bevolking uitmaakte.

In 1964 was dit percent nauwelijks gestegen (12,6% met 1.159.360 bejaarden, doch in 1969 telde men er al 1.288.936 of 1 % meer op 5 jaar. We komen tot een verhouding van één bejaarde op zeven inwoners.

In 1975 zal in ons land één bejaarde ten laste zijn van twee actieve personen.

Men ziet de omvang die het vraagstuk heeft aangenomen.

België telt thans met Frankrijk het hoogste percent bejaarden in de wereld.

Wat het vraagstuk echter nog scherper stelt is het probleem van de hoogbejaarden.

Van 1947 tot 1968 steeg het aantal van de groep van 65- tot 75-jarigen met 32 %, dit van de 75- tot 85-jarigen echter met 48 % en dat van de 85-jarigen en ouder met niet minder dan 131 ‰.

Het aantal semi-valide en invalide bejaarden dat in de leeftijdsklasse 66 tot 69 jaar 17,6 ‰ bedroeg voor de mannen en 14,5 % voor de vrouwen, steeg in de leeftijdsklasse 85 jaar en ouder tot 53,5 % voor de mannen en 74,6 ‰ voor de vrouwen. Dit volgens de nationale bejaardenenquête.

Met de veroudering van de bevolking is voor de bejaarden een hele reeks vraagstukken gerezen, moeilijkheden wat betreft behuizing, verzorging en vrijetijdsbesteding wat bij hen grotendeels samenvalt met tijdsbesteding.

Door het feit dat de gezinnen steeds kleiner worden, daalt percentsgewijze de kans van deze ouderen om bij een kind te blijven inwonen.

Ook de gewijzigde leefgewoonten doen deze kansen afnemen.

Nochtans vormen de kollektief gehuisveste bejaarden thans slechts een goede 5 % of circa 35.000 personen, waarvan dan nog een gedeelte de kamers in klinieken bezet houdt omdat er voorlopig geen andere oplossing is.

Het aantal bejaardentehuizen, geriatrische instellingen en ook psychiatrische instellingen en instellingen voor chronische zieken en invaliden waar ze thans worden opgevangen is te gering.

Er zijn ook al enkele woonwijken voor bejaarden gebouwd, doch hun aantal is eveneens gering.

In 1970 berekende men dat 20.000 alleenwonende bejaarden dringend in een kollektieve woongelegenheid dienden te worden opgenomen. Die woongelegenheden waren er echter niet.

De bestaande instellingen hebben ondertussen lange wachtlijsten aangelegd.

Wat de behuizing betreft van bejaarden die niet gezamenlijk gehuisvest zijn is het zo dat zij ook meestal in de oudste huizen wonen.

Uit onderzoekingen in de provincie Antwerpen in de jaren 60-65 bleek dat 26,73 ‰ van de onverbeterbare ongezonde huizen door bejaarden bewoond werden, bejaarden die in de provincie Antwerpen 10,8 % van de bevolking uitmaakten in die periode.

Het zal daarnaast iedereen duidelijk zijn dat het bejaardenvraagstuk geen probleem is van huisvesting alleen, doch dat de medische verzorging en de verzorging eenvoudigweg zeer belangrijk is.

Er is daarnaast het vraagstuk van de vereenzaming, de vervreemding.

Voor ouderen is het psychologisch noodzakelijk kontakt te hebben met de jongere generaties. Daarom zijn afgezonderde bejaardentehuizen of woonwijken voor ouderen alleen een zeer slechte oplossing. In plaats van voeling te houden met het jonge leven zitten ze alleen te kijken naar leeftijdgenoten die sterven.

Er bestaan voor hen nog een reeks andere moeilijkheden : het beheer van hun goederen en de bescherming tegen de uitbuiting, de handhaving in de kollektieve instellingen voor hun persoonlijke, filosofische of godsdienstige vrijheid en andere vraagpunten.

Het wordt hoog tijd dat het vraagstuk van de 3e leeftijd eindelijk eens grootscheeps wordt aangepakt.

eiland in de zon

Corsica is een schilderachtig eiland in de Middellandse Zee, waarop je weinig mensen en veel struikgewas (het maquis) vindt ; we zagen de zonovergoten en heerlijk-verlaten stranden slechts op foto, want we trekken allen zo geestdriftig naar de overvolle Spaanse stranden... je hebt echter nog zo'n godgezegende oorden die de toeristen niet kennen en Corsica is zo'n land. Misschien ligt het te dicht bij Frankrijk, misschien bleef de legende van de sombere Corsicaanse bandiet al te levendig, in elk geval bleef Napoleons geboorteplaats het rijk van de vissers, de schapen en... het vreemdelingenlegioen, dat daar na zijn koloniale eskapades op de geblakerde rotsen de vervelingsdood sterft.

Al hadden ze in Parijs totnogtoe bitter weinig belangstelling voor dat zoveelste departement, toch verklaarden ze een belangrijk deel van het centrale bergland tot natuurpark : zo kregen de eiken, dennen en lorken dan toch enige kans op voortleven... in zoverre de hevige zomerbranden niet voor grote grijze kale plekken in het landschap zorgen.

Eigenlijk gebeurt nooit iets wereldschokkend op het eiland : soms krijg je wel een voetbalgevecht en als de Fransen (voor de zoveelste keer) ter stembus trekken, dan hoor je wel iets over Ajaccie en Calvi. En eigenlijk zijn de Corsicanen helemaal geen Fransen, ze spreken een Italiaans dialekt en kwamen pas vlak voor de Franse revolutie onder Frans bewind. Het Italiaanse fascisme trachtte naar de integratie van het eiland in het groot-Italiaanse rijk, in het kader van de « Italia irredenta »-politiek, wat de vooroorlogse diplomatieke betrekkingen tussen Italië en Frankrijk aanzienlijk verkoelde. En zie... het eiland dat voornamelijk stroperig-zoete liedjes en gangsters-van-formaat leverde, zorgde plots voor internationaal nieuws.

Op zaterdag 17 februari laatsleden, kwamen vijftienhonderd inwoners van Bastia op straat, in een betoging voor het behoud van hun leefmilieu. Een paar uren later bestormden zij de prefektuur, mishandelden de ambtenaar en de verbouwereerde CRS, en stichtten een aantal molotov-cocktailbranden.

Voor zover we weten is dit de eerste leefmilieumanifestatie die tot een regelrechte, stevige rel uitgroeide.

De oorzaak van 't gehele gebeuren moet men zoeken bij 'n grote aluminiumonderneming die ook titaan en fosfaten produceert. De fabriek zorgt ook voor afval, een roosachtig slijk, dat sterk-bijtend gift (titaan-bioxide o.m.) bevat. Vanuit Livorno vertrekken regelmatig schepen die het goedje in de Middellandse zee uitgieten... wat dan de zeefauna en -flora aan de Corsicaanse kust onverbiddellijk aantast. Tot hiertoe zou zo'n één miljoen ton rood slijk in de geroemde doorzichtige wateren zijn verdwenen... Een zekere jongedame Viale, biologisch raadgeefster van het departement, maakte een rapport op, waarin zij opmerkte dat verschillende zeedieren door het vergift niet alleen verbrand, maar als het ware ineengekrompen, samengesmolten leken... Zij nam tevens de leiding van een komitee dat het verzet tegen de Montedisonschepen zou uitlokken.

De heer Berti, beheerder van het grote bedrijf, verschoonde de natuurvernietiging met het argument dat « ook Franse chemische bedrijven hun afval bij de kusten storten » en zei verder « dat men wel de gebeurtenissen zou afwachten ». Reeds lang hadden Fransen, Italianen en Spanjaarden de Middellandse Zee voor « ziek » verklaard, maar geen enkele internationale overeenkomst reglementeert het lozen van chemische industriële afval in zee, zodat daar — zoals elders ter wereld — de grootindustrie lustig verder het biologisch evenwicht verstoort, de omwereld zelfs stelselmatig uitroeit, in naam van de almachtige winstprincipes.

Het rode slijk in Corsica's zee is slechts een tekenend voorbeeld onder vele : misschien zal de opstand van Bastia de betrokken regeringen tot beslissingen aansporen... misschien hebben de vissers van het niet-zoverre eiland getoond hoe je de makke autoriteiten tot handelen kan dwingen.

huguette d.b.

teevee

ZATERDAG 24 MAART

● 13u.30 : De afstammelingen. Montagefilm over de Noorderlijke Indianenstammen.
● 14u.20 . Kopenhagen. Toeristische film.
○ 14u.35 : De lustige weduwe van het Westen. Speelfilm.
○ 15u.45 : Charlie (Chaplin) sjouwer.
○ 16u.00 : U en uw gemeente — Technisch en wetenschappelijk Engels — Milieubescherming.
○ 18u.00 : Fabeltjeskrant.
● 18u.05 : De duivelse uitvinding. Avonturenfilm naar Jules Verne.
○ 19u.45 : TV-nieuws.
○ 20u.10 : Sentimental Journey.
○ 21u.00 : De vrolijke dokters van St. Swithin's.
● 21u.25 : Echo.
○ 21u.55 : Mannix.
○ 22u.45 : TV-nieuws.
○ 22u.50 : Volleybal. Finale Europese kampioenschappen.

ZONDAG 25 MAART

○ 14u.30 : De kat.
○ 15u.00 : De heren van Bibelebom.
○ 15u.15 : Binnen en buiten.
● 17u.15 : Folklore. Dokumentaire.
○ 18u.15 : Fabeltjeskrant.
○ 18u.20 : Sportreportage.
● 18u.46 : Van Pool tot Evenaar. Kwis.
○ 19u.38 : Openbaar kunstbezit.
○ 19u.45 : TV-nieuws.
○ 20u.00 : Sportweekend.
○ 20u.25 : Don Quichotte. TV-film.
○ 22u.20 : TV-nieuws.

MAANDAG 26 MAART

○ 14u.00 : Schooltelevisie.
○ 18u.00 : Fabeltjeskrant.
○ 18u.05 : De woudlopers.
○ 18u.30 : Korte film.
○ 18u.40 : U en uw gemeente. Herhaling.
○ 19u.10 : Sporttribune
○ 19u.45 : TV-nieuws.
○ 20u.10 : Dossier Wilson 704. Sciencefiction.
● 21u.40 : Inspraak 73. Jeugdbeleid zo weinig gekoördineerd ?
○ 22u.40 : TV-nieuws.

DINSDAG 27 MAART

○ 14u.00 : Schooltelevisie.
○ 18u.00 : Fabeltjeskrant.
○ 18u.05 : Follyfoot.
○ 18u.30 : Tienerklanken.
○ 19u.05 : Het Humanistisch Verbond. Gastprogramma.
○ 19u.45 : TV-nieuws.
○ 20u.10 : De kleine waarheid.
● 21u.20 : De mooiste zijn, tot welke prijs ? Programma i.v.m. samenstelling en gebruik van kosmetische produkten.
○ 22u.05 : Festival van Vlaanderen 1972. Piano J.S. Bach.
○ 22u.35 : TV-nieuws.

WOENSDAG 28 MAART

○ 17u.00 : Jevanjong
○ 18u.40 : Fabeltjeskrant.
○ 18u.45 : Korte film.
○ 18u.50 : Milieubescherming. Herhaling.
● 19u.20 : De Volksunie. Polititieke tribune.
○ 19u.45 : TV-nieuws.
○ 20u.10 : Dubbeldekkers.
○ 20u.35 : Liedjes voor Luxemburg. Voorstelling van de liedjes die deelnemen.
● 21u.-5 : Konfrontatie.
○ 21u.50 : Ballet met het Tanzforum.
○ 22u.20 : Horen en zien.
○ 22u.40 : TV-nieuws.

DONDERDAG 29 MAART

○ 14u.00 : Schooltelevisie.
○ 18u.00 : Fabeltjeskrant.
○ 18u.05 . Koning Arthur. Jeugdfeuilleton.
○ 18u.30 : Tienerklanken. Show.
● 19u.10 : Uit de dierenwereld. Dokumentaire.
○ 19u.45 : TV-nieuws.
● 20u.10 : Wachtwoord. Kwis met Gerd de Ley en Walter Southoudt.
○ 20u.40 : Een avond bij Eva. TV-spel.
○ 21u.25 : Première.
○ 22u.05 : Gastprogramma. De liberale gedachte.
○ 22.35 : TV-nieuws.

VRIJDAG 30 MAART

○ 14u.00 : Schooltelevisie.
○ 18u.00 : Fabeltjeskrant.
○ 18u.05 : Korte film.
○ 18u.15 : Technisch en wetenschappelijk Engels. Herhaling.
● 18u.45 : Avontuur in groen Eire. Dokumentaire over zoet- en zoutwaterbelevenissen van een groepje jongelui.
○ 19u.10 : Een groene kilometer meer. De boomplantaktie '73.
○ 19u.20 : Ziet u er wat in ?
○ 19u.45 : TV-nieuws.
○ 20u.10 : Oorlog en Vrede.
● 20u.55 : Panorama.
○ 21u.40 : Jazz. Marion Williams.
○ 22u.00 : TV-nieuws.
● 22u.05 : Die bitteren Tränen der Petra von Kant. (De andere film).

ONS KRUISWOORDRAADSEL

oplossing 54

	1	2	3	4	5	6	7	8	9	10
1	A	A	R	O	N	S	K	E	L	K
2	M	A	L	S	■	I	S	■	■	L
3	E	L	■	■	A	L	A	S	K	A
4	R	■	■	B	L	O	■	C	U	P
5	S	T	O	O	M	S	C	H	I	P
6	F	U	U	T	■	■	■	O	L	E
7	O	■	■	E	M	■	T	R	■	R
8	O	M	B	R	O	M	E	T	E	R
9	R	I	A	■	P	U	I	■	R	A
10	T	E	R	T	S	F	L	U	I	T

opgave 55

HORIZONTAAL
1) Ingeblikt rundsvlees.
2) Drie klinkers - Voetbalveld van Berchem.
3) Onnodig.
4) Braspartij - Mast.
5) Figuur uit de oudheid - Europeaan.
6) Tennisterm.
7) Schoenmakerswerktuig - Herrie.
8) Komt voor « KIRI » - Nieuw.
9) Hongaarse dans.
10) Soort soep.

VERTIKAAL
1) Hij leerde zijn volk lezen.
2) Spaanse uitroep - Zuster.
3) Scheepseigenaar - Engels toneelschrijver.
4) Deel van een breuk - Engelse kunst.
5) Anagram van « SLOEP » - Regelmatige schikking.
6) Dikke splinter.
7) Familielid - Stoomschip.
8) Figuur uit de oudheid - Plaats in Engeland.
9) En omstreken - Muzieknoot - Fries water.
10) Weldoener.

	1	2	3	4	5	6	7	8	9	10
1										
2		■				■				
3									■	
4						■		■		
5						■				
6		■	■		■				■	
7				■						
8		■					■			
9								■	■	
10										

zoekertjes

Partijlid, gebroodroofd wegens protest tegen Franstaligheid van zijn firma, zoekt dringend werk Brussel, Mechelen, Leuven. 26 jaar oud bediende volledige ekon. hum. Kontakt via sen. Van Haegendoren G. Gezellestraat 63 Heverlee 016/24545. R 34

Gevraagd in het Leuvense Regentes L.O.-meisjesschool. Zich wenden 016/29.642. Swertmolenstr. 23, Herent. R 25

Deftige studente(n) gevraagd vanaf 16 j., voor vak. job. Juli en of aug., met proef op Pasen of Pinksteren. Zich wenden « Spijshuis Béarnaise », de Smet de Naeyerlaan 86, Blankenberge. Tel. 050/436.54. — R14

Gediplomeerd A2 landbouw, oud ..oloniaal, zoekt dringend zo mogelijk aangepast werk. Contact via sen. M. van Haegendoren, Guido Gezellelaan 63, 3030 Heverlee (tel 016/245.45) — R 13

Metser of aannemer gevraagd die per m3 een gebouw van 20m x 10m (2 verdiepingen) wil metselen. Zo vlug mogelijk te beginnen.
Kontakt via 02/53.91.62 of via federatieschepen Marcel De Broyer (Overijse), tel. 02/50.61.76. R17

20 jarige jonge man (vrij van legerdienst) zoekt betrekking als tolk of aangepast werk. Zich wenden : A. De Baere (02/52.53.67). R15

19 jarige juff. Leerbeek zoekt een betrekking als bediende (daktilografie) in of rond Brussel. Zich wenden : A. De Baere (02/52.53.67)

Elekrticien A2 sterkstroom zoekt een full-time job. Z. w. : Herman R., Grondwetlaan 95, St. Amandsbeg. — R 18

Gehuwd man, 25 j., woont te Brussel, zoekt werk in eigen streek als publicitair tekenaar, ontwerper, retoucheerder of medewerker in het grafisch bedrijf. Getuigschrift akademie sierkunsten en tekenen van hoofden. Zes jaar ervaring plus getuigschrift Famous Artist School Nederland. Kontakt via prov. raadslid Jan Caudron, Geraardsbergsestr. 44, Aalst, tel. 053/74064: — R35

Jongeman, 22 jaar, A3 mekanika, zoekt passend werk bij voorkeur in onderhoudsdienst. Streek : Antwerpen, Lier, Herentals. Inlichtingen via gemeenteraadslid Walter Caethoven, Katerstraat 150, Nijlen. R 33

Importfirma te Brussel Laken-Mutsaard zoekt tweet. mann. bediende voor alle bureauwerk, fakturatie, voorraadadminis. (Kardex) en orderbehand., met kennis van daktil., noties Engels en Duits strekt tot aanbev. Leeftijd : 25 tot 45 j., tel. voor afspr. 674114. R 32

JONGE MENSEN ZOEKEN «KOPPEL» OF «IEMAND» die enkele danskneepjes aan om het even wie willen aanleren. Schrijven naar Haudenhuyse Rita, Tuinwijk Jan Verhaegen 5, 9220 Merelbeke of telefoneer eens naar nr. 02/36.11.84. — R19

Gepensioneerde Rijkswachter in de streek van Gent zoekt werk voor halve dagen als telefonist-portier en klein bediendenwerk. Zich in verbinding stellen met volksv. Frans Baert, Koningin Astridlaan 123 Gent. R 31

Handlangers — jonger dan 35 jaar—voor ploegwerk in draadtrekkerij worden gevraagd in Leuvense omgeving. Kontakt via senator M. van Haegendoren, Guide Gezellelaan 63 — 3030 Heverlee — tel. 016/245.45. R 26

TURKIJE

ISTANBOEL EN DE KUSTEN VAN KLEIN-AZIE

(15 dagen) IT3SN3VLAO

VERTREKDATA : 7 april, 9 juni, 7 en 21 juli (*), 4 augustus en 8 september.

— 1e dag : Te 13u.40, uit Zaventem met een jetvliegtuig van de Turkish Airlines naar Istanboel, waar aankomst te 19u. Overbrenging naar het hotel.
— 2e dag : Bezoek aan Istanboel (volle dag).
— 3e dag : Per autocar lans de zee van Marmara naar Canakkale.
— 4e dag : Bezoek aan Troje. 's Namiddags, bezoek aan Pergamon en dan verder naar Izmir.
— 5e dag : 's Morgens naar Efese (bezoek). 's Namiddags, bezoek aan Panaya Kapoeloe en daarna naar Koesadasi.
— 6e tot 11e dag : Verblijf aan zee, met alle bad- en strandgenoegens. Fakultatieve uitstapmogelijkheden naar Priëne, Miletos, Didyma, Hiërapolis en naar de versteende watervallen van Pamoekkale.
— 12e dag : 's Namiddags, per autocar terug naar Izmir.
— 13e dag : Door het binnenland van Balikesir naar Boersa.
— 14e dag : Bezoek aan Boersa. In de namiddag, via Oeskoedar en over de Bosporus naar Istanboel.
— 15e dag : Te 9u.05 met een jetvliegtuig van de Turkse Airlines terug naar Zaventem, waar aankomst te 12u.50.

REISSOM : 16.490 fr. (bezoeken en toegangen inb.). Toeslag éénpersoonskamer (indien beschikbaar) : 2.240 fr.

REISDOKUMENT : identiteitskaart.
(*) De afreis op 21-7 is uitsluitend bestemd voor de jeugd (18 tot 30 jaar). Reissom : 15.550 Fr.

Inlichtingen : 2000 ANTWERPEN - ST-JACOBSMARKT 45-47 — TEL. (03) 31.76.80 en in al onze andere kantoren : 9300 Aalst, Kerkstraat 12 - Tel. (053)717.27 — 8000 Brugge, Wollestr aat 28 - Tel. (050) 364.43 — 1000 Brussel, Em. Jacqmainlaan 126 - Tel. (02)18.55.55. - 17.83.61 — 3600 Genk, Stationsstraat 51 - Tel. (011)563.10 — 9000 Gent, Kalandenberg 7 - Tel. (099)23.60.21 — 3500 Hasselt Demerstraat 60-62 - Tel. (011)235.70 — 8500 Kortrijk, St- Jorisstraat 33 - Tel. (056)235.15 — 3000 Leuven, Bondgenotenlaan 102, Tel. (061)267,20 — 2800 Mechelen, O.L. Vrouwstraat 34 - Tel. (051)4 20.09 — 8400 Oostende, Kerkstraat 14 - Tel. (059)783.61 — 8800 Roeselare, St-Michielsstraat 7 - Tel. (051)223.63 — 2700 St-Niklaas, Statio nsstraat 18 - Tel. (03)76.38.95 — 2300 Turnhout, Herentalsestraat 3 - Tel. (041)428.40 — 1800 Vilvoorde, Heldenplein 22 - Tel. (02)51.17.15

johan van der bracht praat met pierre van rompaey

fragmenten uit een gesprek over "livia"

Van Rompaey : Een stuk voor volwassenen waar toevallig — wegens de problematiek die erin behandeld wordt, en de manier waarop het gedaan wordt — de jeugd vanaf zo'n twaalf jaar sterker wordt door aangesproken dan door de meeste stukken voor volwassenen. 't Gaat over hèn, ze zijn protagonisten... Je zou alleen kunnen opwerpen, denk ik, dat de twaalfjarigen vooral het verhaal aan de oppervlakte meenemen, en dat zal ontsnappen. OK — is dat zo erg ? Moeten ze snappen wat achter « Gullivers reizen » zit om het een boeiend boek te vinden ? De bedoeling was : een volwassen stuk, waar ook de jeugd van kan genieten. Als ze niet alles tot de laatste nuance snappen, zal toch de musiacl-stijl veel intuïtief doen over komen, denk ik.

Van der Bracht : Ik vind dat in LIVIA nogal veel volwassenen-problematiek aan de orde komt ook. Kan het jeugdig publiek de vader van Livia begrijpen ?

Van Rompaey : Waarschijnlijk niet in het eerste en het tweede deel, want dan staat ook Livia onbergijpend tegenover haar vader. Het komt tot felle woede-uitbarstingen — je zult je het lied « Ik haat hem » herinneren — en in die konfliktsituatie verwacht ik dat het jeugdige deel van het publiek aan de zijde van Livia zal staan, terwijl de volwassenen, naar ik vermoed, zullen gegrepen worden door de moeilijkheden van de man die alleen staat voor de opvoeding van een kind, uit deze situatie tracht weg te vluchten, en probeert dit voor zichzelf en voor Livia te verbergen door haar te verwennen...

Een belangrijk moment in de volwassenwording van Livia is dit waarop er enig begrip voor haar vader komt.

Van der Bracht : Een vraag over de komische scène met die twee leerkrachten... Ben je niet bang dat je zal verweten worden dat je die twee te karikaturaal hebt voorgesteld ?

Van Rompaey : Die twee zijn karikaturaal. Mag dat even in een muzikale komedie ? Ik kan de humor als stijlmiddel niet missen. Wie naar een musical komt kijken, wil zich lekker amuseren. Dat amusement probeer ik dus te geven, en nog een beetje meer in het voorbijgaan. Er zit eigenlijk zoveel tragiek in de intrige, dat je die glimlachend, ironiserend en af en toe eens wat luider lachend moet verkopen, anders wordt het een topzwaar stuk en daar houd ik niet van.

Van der Bracht : Is het voor jezelf te behoeden voor die zwaarte dat je de musical-vorm gekozen hebt ? Ik bedoel : dan was je wel verplicht, vanwege het genre, om het licht te houden.

Van Rompaey : Misschien wel, ja. Maar vergeet niet dat ik zeer graag in deze stijl werk, dat — afgezien van het onderwerp, geloof ik — mijn voorkeur er bijna instinktief naar uitgaat.

Van der Bracht : Waarom ?

Van Rompaey : Voorliefde voor de speciale manier waarop je in dit genre aan je inhoud gestalte kan geven. Of eigenlijk moet ik zeggen : manièren. Want je beschikt dus niet alleen over alle gewone toneeltechnische middelen maar daarnaast ook over muziek, dans, plus de bereidheid van het publiek om nog veel meer dan bij het tonnelstuk allerlei fantastische dingen te aksepteren.

Van der Bracht : Je bedoelt bijvoorbeeld dat in de musikal een nieuw personage opkomt en gewoon begint te zingen : ik ben die en ik doe zo, en ik voel me zo...?

Van Rompaey : bijvoorbeeld. Dat werkt ontzettend direkt.

Van der Bracht : Legt het genre ook geen beperkingen op ?

Van Rompaey : Er zijn een aantal wetmatigheden waarvan het publiek verwacht dat je ze respekteert. Je mag bijvoorbeeld geen driekwart bedrijf wachten om een lied te brengen, de dosering is soms moeilijk, want als je in een toneelstuk (want een musikal blijft m.i. een toneelstuk, het is geen operette) iemand laat zingen moet daar een goede reden voor zijn. Ik bedoel, het moet toch allemaal spontaan blijven. En er moet van iedere scène een zekere charme uitgaan, geloof ik ; als je harde dingen wil zeggen of meedelen, dien je daarvoor dus een vorm te zoeken die toch een zekere speelsheid bewaart. En het moet mooi eindigen.

Van der Bracht : Is dat nodig ?

Van Rompaey : Tja, dit is weliswaar geen musikal naar Amerikaans model, met trommels en trompetten en alles erop en eraan — meer een intieme muzikale komedie — maar je voelt toch al schrijvend dat je naar een mooi einde toe moet, niet happy-enderig daarom, maar hoopgevend, zodanig dat je voelt dat Livia rijp genoeg geworden is om haar leven gestalte te geven.

Van der Bracht : Dit lijkt me toch geen slot dat je opgedrongen wordt door het genre, maar één waarvoor je van bij den beginne geopteerd bent.

Van Rompaey : Ja natuurlijk. Als ik zeg : het moet mooi eindigen bedoel ik dat je, als je vooropgezette wil een stuk moet maken dat op een puinhoop eindigt, dat je dan geen musikal schrijft, maar een andere uitdrukkingsvorm kiest.

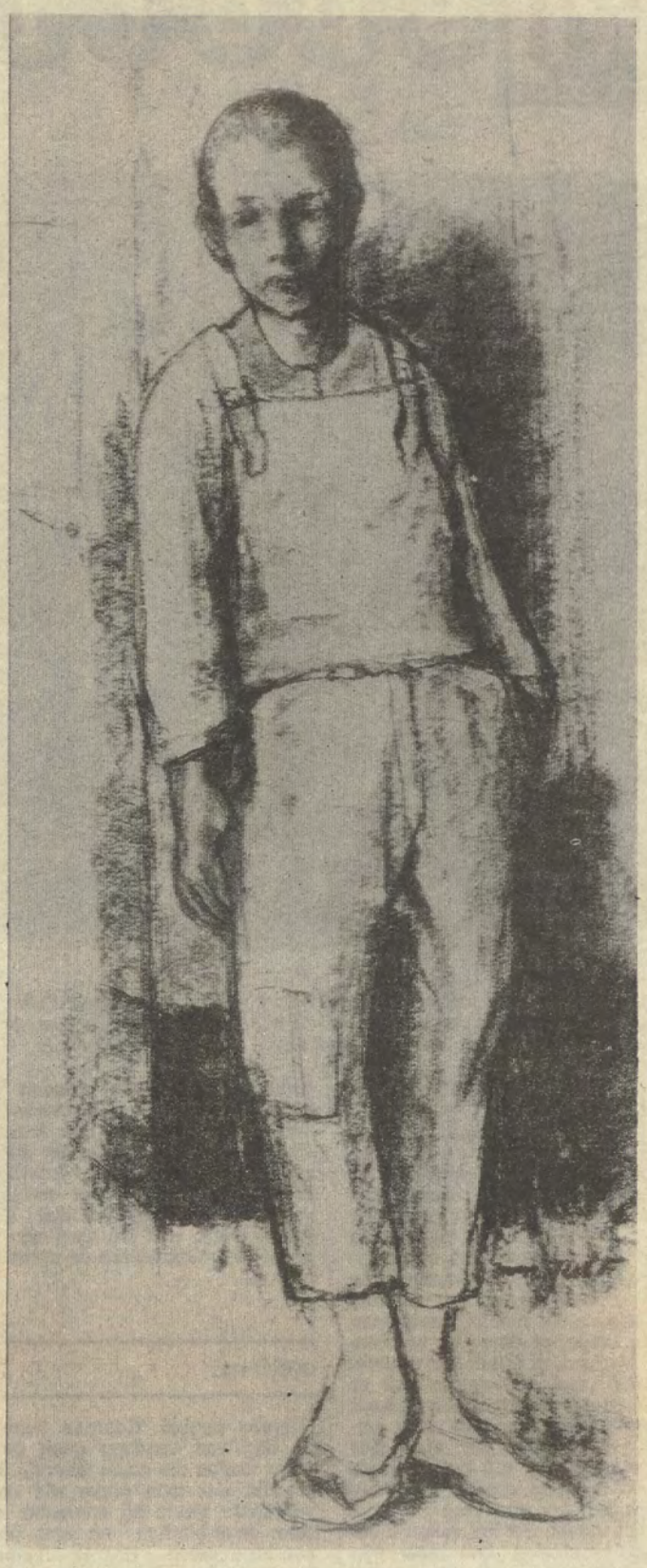

Krachtige houtskooltekening van de 80-jarige kunstschilder Frans Van Giel, die van 24 maart tot 23 april tekeningen en schilderijen tentoonstelt in het museum van de Stichting Mevr. J. Dhondt-Dhaenens, Museumlaan te Deurle aan de Leie. Dagelijks, uitgezonderd maandag en dinsdag.

Annelies Vaes en gezellen, die de musikal « Livia » zullen opvoeren.

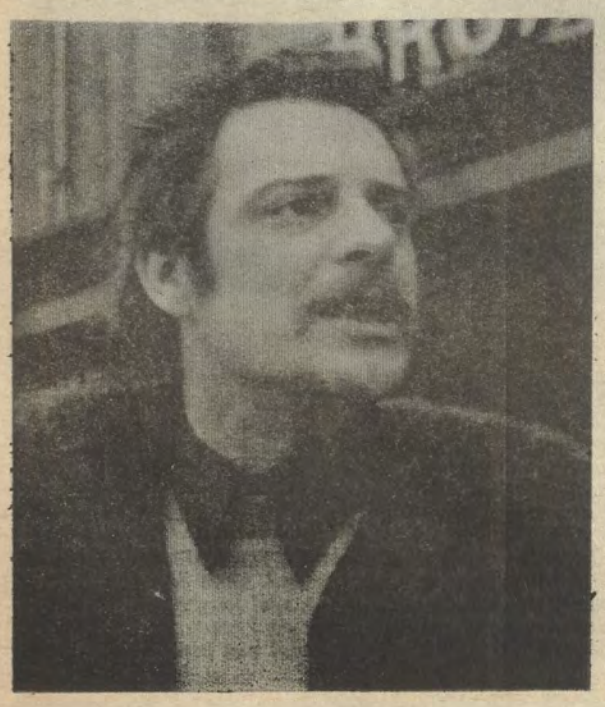

ons erfdeel

Het eerste nummer van de zestiende jaargang van dit tijdschrift kwam zopas van de pers. Het is zoals steeds tipografisch uitermate verzorgd en overvloedig geïllustreerd. In het bijzonder vestigen we uw aandacht op volgende bijdragen.

Wat is er mis met onze vertaalpolitiek ? door Jan Deloof, lid van de redaktie van « Ons Erfdeel ». Dit artikel kwam tot stand na een grondig onderzoek van de manier waarop de jongste jaren de vertaling van Nederlandstalig werk zowel in Nederland als in Vlaanderen werd bevorderd. Het wil een objektieve en kritische bijdrage zijn, die ongetwijfeld een nieuw licht werpt op de te volgen taktiek voor de toekomst.

Enkele kenmerken van de betrekkingen tussen Benelux en regio Nord door de Frans-Vlaming François Pouille, illustreert op treffende wijze de talrijke ekonomische en sociale betrekkingen tussen Noord-Franrkijk en Benelux. Het in dit artikel vervat cijfermateriaal illustreert treffend het algemeen streven in Noord-Frankrijk om, ook op het kultureel vlak, de betrekkingen met Benelux te intensifiëren.

De taalkwestie sociologisch bekeken, door prof. dr. L. Huyse is een eerste bijdrage van de bekende Leuvense socioloog over de maatschappelijke en sociologische motieven die aan de basis liggen van de taalkwestie in België. Het is een nieuwe visie, die ongetwijfeld velen kan interesseren.

Nieuwe Nederlandse poëzie door de Nederlandse kritikus Jan van der Vegt, is een uitgebreid overzicht (27 blz.) van de recente ontiwkkelingen in de Nederlandse poëzie, zowel in Noord als in Zuid. Voor een breed literair geïnteresseerd publiek kan deze met grote deskundigheid geschreven bijdragen allicht revelerend zijn.

Uw aandacht ook nog voor een met kleurenplaten geïllustreerd artikel over de schilder Jan Vaerten en een bijdrage door de Nederlandse romancière H. Wolf-Catz over de historische roman. Tenslotte hopen wij dat de uitgebreide kronieken voldoende informatie bevatten, op velerlei gebied, die het algemeen-Nederlands karakter van ONS ERFDEEL onderstrepen.

Losse nummers kosten ; 70 fr. Jaarabonnementen : 300 fr. Een gekombineerd abonnement op « Ons Erfdeel » en « Septentrion » kost 500 fr. over te schrijven op pr. 13259 van Kredietbank Rekkem voor rekening 467-4120521 van de stichting Ons Erfdeel vzw. Redaktieadres : Jozef Deleu, Murissonstraat 160, 8350 Rekkem, België.

wij sport

vlaams nationaal

In de Landenveldloop van zaterdag 10 maart te Waregem geven Polleunis, Roelants en Walsh de kadans aan in de achtervolging op de winnaar de Fin Paivarinta en de Spanjaard Haro, die tweede eindigde.

kontestatie

Enorme verontwaardiging in de sportmiddens, dames en heren, omdat enkele Ierse jongens wat sotternijen uithaalden tijdens de cross te Waregem. Men veronderstelt dat zij op die manier wilden protesteren tegen het feit dat hun federatie niet mocht deelnemen aan de cross, of tegen de toestanden in Ierland, of tegen iets anders. In ieder geval zou de politiek er iets mee te maken hebben (wat achteraf door sommigen werd ontkend, zij het dan ook al zonder veel overtuiging). Wij begrijpen de verontwaardiging van de sporthandelaars en -konsumenten. Zij mogen niet dulden dat het zaligmakende sportspektakel ook maar één onschuldig stro in de weg wordt gelegd. Anderzijds zouden de sportlievelingen moeten leren beseffen dat sommige van hun beslissingen, zelfs zonder dat zij het zelf weten (because hun traditionele oogkleppen), bij het weigeren van sommige landen (China, Zuid-Afrika enz.), van die aard zijn dat de politiek niet buiten de sport kan blijven.

modern

Volgens nonkel Georges kunt ge de dag van vandaag geen geuze meer vinden die naam waardig. Het produkt dat men onder die naam verkoopt geeft hij trouwens een zeer oneerbiedige en niet publiceerbare naam. Het is algemeen geweten dat één van de kenmerken van ons ekonomisch bestel is dat de kwaliteit van de meeste goederen fel vermindert. Hoe zou het dan anders kunnen dat ook de kwaliteit van de sportspektakels, meer bepaald die van de voetbalmatchen serieus achteruit boert ? Als men zo 's zondags naar een match gaat kijken, of men kijkt naar de beknopte overzichten op het teeveeschermpje, dan moet men telkens weer vaststellen dat men toch veel te veel moet betalen voor de waar die men aangeboden krijgt. En in die zin voelen wij zowaar iets als respekt voor de teeveejongens van Binnen en Buiten, die verklaarden geen voetbalflitsen uit te zenden, omdat er geen bezienswaardige flits was geweest.

fuzie gewenst ?

De geruchten over een fuzie tussen Racing White en Daring worden met de dag hardnekkiger. Het ziet ernaar uit dat wij vandaag of morgen vernemen dat het schaap over de dam is. Wat ons, sportliefhebber, hierbij interesseert is de vraag waarom men wil fuzioneren. Als men te Woluwe blijft spelen, welk belang heeft men er dan bij dat Daring er ook bij loopt ? Gaan de Daring-supporters heel de stad doortrekken om naar de nieuwe klub te komen kijken ? En als men op Daring gaat spelen, wordt de konkurrentie met Anderlecht en Union dan niet nog veel groter ? En hoorden wij niet dat in dat geval een fikse som moet betaald worden aan de gemeente Woluwe ? Zuiver voetbalkundig tenslotte, wat kan de aanbreng van Daring betekenen in de ploeg van Racing White ? Sportief gezien vinden wij geen goede kant aan dergelijke fuzie. Wij zullen dan maar veronderstellen dat er kommercieel en financieel gezien wèl voordelen aan vastzitten, maar vermits die ons niet interesseren...

Brouwerij MOORTGAT
BREENDONK
tel. (03) 86.71.21
voor AL Uw bieren en Limonades
★
Bijhuizen : Cogels Osylei 73
2600 Berchem-Antwerpen
Tel. (03) 36.10.11
Deheegher Jan
Ledeganckstraat 19
Gent
Tel. (09) 22.45.62

positief en negatief

Onder de rubriek « Wij Sport » van het weekblad « Wij » dd. 24.2.73 las ik met belangstelling uw artikel getiteld « Wat ».

Als tegenexpert, voorgedragen door de dokter van de verdachte wielrenner Baele, heb ik inderdaad het tegenonderzoek medegemaakt op het laboratorium van het HILO aan de ULB te Brussel waar thans de dopingsanalysen uitgevoerd worden voor de BWB.

Ik kan U onmiddellijk geruststellen wanneer U zich afvraagt of er naar dezelfde sporen van schadelijke produkten gezocht werd. Inderdaad zowel het tegenonderzoek als het onderzoek werden uitgevoerd aan de hand van dezelfde analysemethoden op amfetamine en aanverwante stoffen en die gebruikelijk zijn bij het opsporen van dergelijke dopeermiddelen in alle laboratoria gespecialiseerd op het gebied van antidopingsonderzoek zodat hierin de tegenstrijdigheid zeker niet dient gezocht te worden.

Voor een buitenstaander kan ik zeer goed uw twijfel begrijpen « Waarop de ene keer positief en de andere keer negatief » ! Het is juist deze twijfel die mij doet vrezen dat de wetenschappelijke waarde van het antidopingsonderzoek aan sterke kritiek zal onderworpen door de niet-ingewijden en vooral dan door de mensen die eerder negatief ingesteld zijn t.o.v. dit onderzoek. Dit is dan ook de reden waarom ik op Uw artikel wens te antwoorden.

Aan de hand van een jarenlange ervaring voor meer dan 2.000 analysen bij renpaarden kan ik U gerust verklaren dat voor mij noch het eerste onderzoek noch het tweede onderzoek positief waren en dat ik gerust Uw eerste hypothese durf onderschrijven namelijk dat de man onschuldig beschuldigd werd.

RUG

vaklui

Parijs - Nice is niet alleen door de overwinning van Poulidor op Merckx een dwaze schertskoers geworden. Men heeft er ook alle andere klownerij meegemaakt. Spurten op besneeuwde wegen, geimprovizeerde wijzigingen aan de volgweg, vervoer van heel de bende met autocars, ritten van een paar tientallen kilometer, in één woord : alles. En toch is men erin geslaagd in heel Europa de televizie te mobilizeren voor dit jammerlijk spektakel, en de gazetten hebben hun uiterste best gedaan om aan te tonen dat het hier om serieuze dingen ging. Voor zover nodig toont deze koers nog maar eens aan dat in de wielersport op hoog niveau de renners, de wedstrijd, de sport, de uitslagen ingrediënten van het vierde knoopsgat geworden zijn, alleen nog maar goed om een zeker publiek te lijmen voor de publiciteit waar het allemaal om te doen is. De massamedia daarvoor kunnen spannen, dat is de kunst.

kwade ziekte

Nadat ons aller Eddy heel de tijd aan de leiding had gereden, en de koers niet meer kon verliezen, heeft Raymond Poulidor hem in de laatste vijftien minuten van Parijs-Nice zonder pardon geklopt. Grootva won daarmee voor de tweede achtereenvolgende keer de koers naar de zon van het fenomeen-le phénomène, en Fred Debruyne kon nog maar eens de eksplikatie zoeken waarom zijn teergeliefde geklopt werd. De eksplikatie was simpel : Eddy kon niet ademen. Wat een kwaaie ziekte is, want als die te lang duurt gaat men, zoals men weet, onverbiddelijk dood. Wij weten natuurlijk niet hoeveel van onze drie lezers zich nog druk maken over het infantiel gedoe dat de top-wielersport geworden is, en van hoeveel belang het kan zijn hier als onze mening neer te pennen dat het mogelijk is dat Merckx keelpijn had. Zijn forfait voor Milaan - San Remo schijnt zelfs in die richting te wijzen. Alleen verwondert het ons een beetje dat een man van zijn kaliber zo onder de voet kan zijn van wat keelpijn. Wij beginnen waarachtig te geloven dat Luc Varenne en Mon Arets in « Les Sports » af en toe overdrijven als zij ons vertellen over hun sjerami. Zo'n twee koersen laten liggen voor wat keelpijn, allo. Wie had dat gedomme kunnen peinzen ?

niet moe

Ondertussen kon Roger De Vlaeminck er maar wel bij varen. Na de twee-zeeënkoers te hebben gewonnen, won hij ook Milaan - San Remo (en de premie van zijn patron : een ferrari, waarmee hij liefst wat voorzichtig zou omspringen). Hij was deze keer niet te « moe » om voor de overwinning te spurten, onze Roger, zoals in de omloop van Het Volk. En toen Fred natuurlijk het gesprek met Rozee op Eddy bracht, zei de broer van Erik met een stalen gezicht dat hij op een manier blij was dat Merckx er niet bij was geweest, omdat de mensen anders toch zouden gezegd hebben dat Merckx hem had laten winnen. Wat misschien wel had kunnen gebeuren... als hij dan ook gewonnen had. Onze lezers en lezeressen zullen het ons niet kwalijk nemen als wij niet langer van dit kostelijk papier verknoeien aan beschouwingen over de kansen van Roger De Vlaeminck in de veronderstelling dat « Eddy » niet met keelpijn had gelegen.

oostvlaams interscholentornooi van tafeltennis te gent

Ongewone drukte en jeugdige geestdrift : dat was de eerste indruk die je opdeed toen je vorige zondag 18 maart te Gent in de onderaardse parkeerplaats van het warenhuis aan de Nieuwe Wandeling binnenstapte.

Daar zag je jongens en meisjes tijdens een tafeltennistornooi trachten zoveel mogelijk punten te verzamelen. Zesenvijftig Oostvlaamse middelbare scholen hadden de oproep van het Inrichtend komitee positief beantwoord, zodat vierhonderd tafeltennisenthousiasten die zondag « aan het werk » waren. Neem daarbij de vele geïnteresseerde ouders en schoolmakkers en je kreeg een talrijk kijkpubliek.

Dit interscholentornooi is in vele opzichten een merkwaardige gebeurtenis : vrije zowel als officiële onderwijsinstellingen ontmoeten elkaar hier zonder « zuilen »-kompleksen, het Gentse stadsbestuur toont zich mild, en zo'n wedstrijd is (jammer genoeg) een Oostvlaamse eksklusiviteit.

— « Nochtans, zo vertelt de Dendermondse federatievoorzitter, de heer Vermeulen, hebben we in Oost-Vlaanderen slechts 650 aangesloten leden en zijn daarmee één der zwakste federaties in België ».

Maar dit interscholentornooi (de traditie ervan is slechts drie jaar oud) zorgde het laatste jaar voor een verdubbeling van het aantal tafeltennis - beoefenaars in Oost-Vlaanderen.

Hier ook had je onbaatzuchtigen die alles overhadden om het sportfeest te doen slagen en de promotoren overladen die medewerkers met lofbetuigingen. Dan vertellen de trotse inrichters over tafeltennis zelf.

— « Het is een komplete sport, waarbij het lichaam, alle ontwikkelingskansen krijgt en uithoudingsvermogen en sportiviteit het karakter vormen ».

Zo kan tafeltennis uitgroeien tot jeugd- en schoolsport bij uitstek ; ook heb je niet zo'n duur materiaal nodig en de speler loopt hier niet het gevaar in onstuimige kontakten armen of benen te breken. Je speelt individueel en toch per ploeg van vier tennissers : hoe beter de individuele prestatie, des te hoger de ploegscore, zodat je je inzet voor de anderen en de sociale opvoeding ook een kans krijgt.

Hier geldt meer dan elders dat « oefening kunst baart », want om in de hoogste kategorieën te belanden, moet een tafeltennisser tien tot vijftien uren per week trainen en dit zes jaar lang. In dit land zijn er slechts een tiental topspelers.

Tafeltennis werkt therapeutisch : zo sloot een Gentse school voor gehandikapten bij de federatie aan en deze sportdiscipline kan aan oogletsels hee lwat verhelpen.

Zowel jongens als meisjes kunnen aan tafeltennis doen, maar de mannelijke jeugd schijnt ze meer te beoefenen, dat zie je ook tijdens deze kompetitie.

Hoe dat komt ?

—« Jongens zijn tot nu toe meer sport-minded en in meisjesscholen genieten volley en basket de enige aandacht ».

Daaraan willen de Oostvlaamse tennisenthousiasten hoognodig iets veranderen. Ze trachten de schooldirekties gunstig te stemmen, maar vooral leraars voor de groene tafel geestdriftig te maken.

— « Er nemen ook senioren deel aan het tornooi, dat zijn of leraars of universiteitsstudenten ».

Die moeten dan het heilige vuur naar de leerlingen overbrengen.

— « Met de opbrengst van deze manifestatie zullen wij tafeltennisleraars naar de scholen sturen ».

De kunst van de ping-pongbal kan dan tijdens de vrije woensdagnamiddag uren worden aangeleerd.

— « Wij willen tevens deze sport als onderdeel van het turnvak erkend krijgen ».

Zodat de « lichte » balsport ook een kans krijgt.

— « Zo'n lichte sport is het ook weer niet. We dagen elke stoere voetballer uit een partijtje tafeltennis te spelen, je zal hem zien hijgen ! Onze sport eist veel inzet : kortom, het is meer « sport » dan wielrennen en voetbal, waaraan onze mensen zich nog teveel vergapen, en... het is nog zuivere liefhebberij ! ».

Hier heb je nog geen supportersklubs en weinig publiek bij wedstrijden.

— « Als je bedenkt dat je in China zo'n vijf miljoen beoefenaars hebt en dat, tijdens het grote tornooi te Peking ,dagelijks 600.000 spelers optreden, voor 50.000 kijkers ! Maar ook in de Bondsrepubliek komen zo'n 17.000 mensen opdagen om de topmatch bij te wonen ! ».

Deze sport vertoont echter zoveel facetten die oud en jong kunnen bekoren, dat wij verwachten dat deze sport mettertijd een belangrijke plaats in de vrijetijdsbesteding van onze mensen te zien innemen.

Wil je meer inlichtingen ?

Schrijf of bel naar : het Provinciaal Secretariaat van de K.B.T.T.B. Oost-Vlaanderen, Spiegelhofstraat 60, 9000 Gent, tel. 09/25.49.11.

Huguette D.B.

bewegingsWIJzer

vlaams nationaal

antwerpen

ANTWERPEN (Arr.)

VUJO

Alle VUJO-leden (arr.) worden verwacht op donderdag 26 april te 20 u. in zaal Tijl, Bredabaan 298, te Merksem, om deel te nemen aan de bespreking van de kongrestekst aangaande het onderwijs. Nadien gezellig onderonsje.

VVM-AVOND

Alle mandatarissen worden uitgenodigd op onze volgende VVM-avond op dinsdag 27 maart te 20 u. 30 in het Gemeenschapscentrum « Drie Eiken », Drie Eikenstr. te Edegem. L. Van Huffelen, arr. bestuurslid en gemeenteraadslid te Edegem zal handelen over « Verhaalbelastingen ». Deze avond wordt georganiseerd in samenwerking met het Dosfelinstituut.

ARR. KADER : INFO-AVOND

Arr. bestuursleden, afd. bestuursleden en mandatarissen : kamer - senaat - provincie - gemeente - KOO, nodigen wij hierbij vriendelijk uit aanwezig te willen zijn op de arr. « Info-avond » van woensdag 28 maart te 20 u. 30 in het « Vleminckhof », Marktplein 8 te Wijnegem. Volksvert. Hugo Schiltz en dr Vic Anciaux zullen spreken over etische problemen.

ARR. KADERDAG

De arr. VU-kaderdag (arr. Antwerpen) zal plaatsgrijpen op zaterdag 7 april te 14 u. 30 in zaal Dortmunder, Thier Brauhof, Koningin Astridlaan 73, Kontich. Elk kaderlid en mandataris dient hierop aanwezig te zijn.

VLAAMS NATIONAAL ZANGFEEST

Zondag 27 mei e.k. te 14 u. 30. Sportpaleis te Antwerpen. Genummerde toegangskaarten, 100 fr., zijn nog steeds te bestellen en te bekomen op het VU-sekretariaat van Stad-Antwerpen, Wetstr. 12, tel. : 36.84.65.

ANTWERPEN (Stad)

PROPAGANDA

Er is veel werk aan de winkel. Spreek af met een onzer bestuursleden.

WANDELING

Maandag 23 april. Beperkte deelname. Verdronken land van Saaftingen. Opgave deelname sekretariaat 36.84.65. Meer informatie bij J. Moens, 38.56.87.

BIJLEDEN

Mannen ! Uw vrouw onder de arm pakken en bijlid maken. 50 fr. per jaar.

KONTAKTBLAD

Binnenkort een nieuw kleedje. Wie geven de mode aan ? De Laet, Willockx, Moens, Jochem en Coveliers.

PAMFLETTEN OM TE BUSSEN

Zin om een blokje te bussen ? Loop eens langs het sekretariaat, Wetstr. 12.

DIENSTBETOON

Alle dagen op het sekr., Wetstr. 12, van 9 tot 16 u. 30. Maandags tot 20u. Voor speciale gevallen liefst op maandag van 16 tot 20 u., dan is er steeds een volksvertegenwoordiger aanwezig.

Verder : bij gemeenteraadslid Bergers thuis : St. Jansvliet 19, elke maandag van 14 tot 18 u.

Voor COO-gevallen : tel. dr. De Boel, 33.97.90 of De Laet, 38.66.92.

BERCHEM

LEDENVERGADERING

Onze vergadering van 8 maart kende zo'n sukses dat de zaal te klein was. Sen. H. De Bruyne schetste duidelijk en boeiend de toestand van de middenstand. Wie afwezig was kan via onze sekretaris een verslag van de vergadering bekomen.

GELUKWENSEN

Wij feliciteren van harte ons lid Inge Van Gelder die verkozen werd in het arr. Vujo-komitee. Wij zijn ervan overtuigd dat zij er veel en goed zal presteren.

KNS-VOORSTELLING

Nog steeds enkele goede plaatsen voor de KNS-voorstelling van 27 april te bekomen bij Vital Peeters, Apollostr. 47 te Berchem. Op het programma : «Oorlogsmannen» van G.B. Shaw.

VLAAMS NATIONAAL ZANGFEEST

De afdeling houdt voor haar leden een aantal goede genummerde zitplaatsen ter beschikking. Te bestellen bij onze penningmeester André Filliers, Statiestr. 9.

SOC. DIENSTBETOON

Mandatarissen : di Goemans, 39.02.30 ; Jos De Roover, Ruytenburgstr. ; Jef Brentjens, 39.10.74 ; Juul Creten, 39.36.07 ; Piet Van Dooren, 30.52.42 ; Paula Van Beeck-Van der Linden, 21.73.60 ; Paul Baetens, 30.93.33.

COO : Vital Peeters, 21.46.24 ; Robert Geukens, 39.18.27.

BONHEIDEN-RIJMENAM

HALFVASTENBAL

Deze twee jonge VU-afdelingen nodigen u met familie en vrienden uit op hun halfvastenbal. Zaterdag 31 maart, zaal Volkslust te Bonheiden. Rita Deneve en haar orkest zorgen voor de sfeer.

BORGERHOUT

VUJO

Onze kern plant een uitstap op zondag 29 april naar Parijs. Prijs : 280 fr. Vertrek te 5 u. (thuis afgehaald). Terugkoms voorzien dezelfde dag rond 19 u. Aankomst ± 24 u. Enkele plaatsen zijn nog vrij : deze zijn strikt voorbehouden voor de leden die zich aktief willen inzetten. Belangstellenden nemen kontakt met Walter Van Nispen, Wolfjagerslei 14 of Guido Weyn, Gitschotellei 335.

Men notere nu reeds de datum van vrijdag 13 april : deze avond komt Hugo Coveliers een uiteenzetinghouden op de ledenvergadering over de Vujo.

ABONNEMENTENSLAG

Ieder werve een nieuw abonnement. Indien u een simpatisant kent die geen abonnement heeft en u ziet niet de kans deze te bezoeken maak dan zijn adres over aan ons bestuurslid Kamiel Tessely, tel. : 36.48.85.

KNS-VOORSTELLING

Slechts nog enkele plaatsen beschikbaar voor vrijdag 27 april voor de opvoering van « Oorlogsmannen »van G.B. Shaw. Men neemt hiervoor kontakt met ons arr. bestuurslid Hugo Andries, Turnhoutsebaan 116, tel. 36.59.67.

OVERLIJDEN

Bestuur en leden bieden hun deelneming en medevoelen aan de familie Schurmans bij het overlijde van dr. Schurmans, een sociaalvoelend kinderarts en eminente persoonlijkheid.

BORSBEEK

GEZELLIG SAMENZIJN

Zaterdag 31 maart voor alle leden, vrienden en simpatisanten. Een tipisch oud Borsbeek gerecht en een pittig orkestje zullen de moeilijksten kunnen bevredigen. Nadere inlichtingen volgen nog.

BROECHEM

VLAAMS NATIONAAL ZANGFEEST

Kaarten van 100 fr., genummerde zitplaatsen en kaarten van 40 fr. (niet genummerde) kunnen van nu af reeds worden besteld. Hou 25 mei vrij. Wij zorgen voor gezamenlijke verplaatsing, zoals alle jaren aan gunstprijs.

DEURNE

OPROEP PROPAGANDISTEN

Zoals u reeds hebt gemerkt zal de Volksunie de nieuwe « volksvreemde » regering « Leburton » met alle mogelijke middelen bekampen. Hiervoor hebben wij al onze beschikbare krachten nodig. Wenst u daarvoor op enige wijze aktief uw steentje bij te dragen, gelieve dan kontakt op te nemen met onze propagandaleider Dedrie, E. De Waellaan 28, tel. 21.31.29.

DIENSTBETOON

Gemeenteraadsleden : De Graef Fr., Lundenstr. 56, tel. 24.57.98 ; mevr. De Jonghe Lea, Ter Heydelaan 3, tel. 24.41.95 ; De Ridder C., Boterlaarbaan 333, tel. 21.12.00 ; Doevenspeck P., Te Couwelaarlei 134, tel. 24.78.25 ; Hereygers G., A. Geenenlaan 14, tel. 24.88.06 ; Mortelmans P., St. Rochusstr. 86, tel. 21.67.10.

COO-leden : Coolsaet K., de Sevillastr. 48, tel. 21.10.99 ; Martens M., Fr. Van Dijckstr. 12.

EDEGEM

MEDEDELING

Heden zaterdag 24 en morgen zondag 25 maart exposeert Rita Vanmechelen haar kunstfoto's in « Drie Eiken ». Hartelijk welkom.

VNSE

Heden zaterdag 24 maart om 20 u. reuze instuif in « Drie Eiken » voor jong en oud. De nieuwe uitbaters van ons gemeenschapscentrum Jan Cools en Jan Verbueken nodigen iedereen hartelijk uit.

KAARTPRIJSKAMP

Zaterdag 31 maart, « Boompje Whist » in « Drie Eiken » om 20 u. Inschrijven tegen 50 fr. per paar.

VUJO

Onze volgende filmvoorstelling gaat door op zondag 25 maart om 20 u. in « Drie Eiken ».

EKEREN

VLAAMS NATIONAAL ZANGFEEST

Op zondag 27 mei om 14 u. 30 in het Sportpaleis. Inlichtingen op het ANZ-sekretariaat, Vrijheidstr. 30-32 te Antwerpen, tel. 37.93.92. Propagandafolders en aanplakbrieven te verkrijgen op het VU-sekretariaat, Geestenspoor 72, Ekeren, tel. : 41.04.41.

DANSFEEST

Op zaterdag 14 april om 20 u. 30 in de zaal « Elck Thuys », Van De Weyngaertplein 13 te Mariaburg. Houd die datum vrij. Iedereen hartelijk welkom. Een tombola wordt voorzien.

KNS-VOORSTELLING

Op vrijdag 27 april om 20 u. te Antwerpen. « Oorlogsmannen » door G.B. Shaw. Inlichtingen hieromtrent te verkrijgen op het VU-sekretariaat, Geestenspoor 72, tel. 41.04.41.

DIENSTBETOON

Alfons Bollen, schepen van Financiën, Handel en Nijverheid, Koekoeklaan 7 (De Sterre), tel. 64.49.43.

Maurits Van Tongerlo, gemeenteraadslid, Leliënlaan 62 (Mariaburg), tel. 64.55.14.

Lode Van Vlimmeren, COO-lid, Hoogboomstwg 22 (Hoogboom), tel. 64.41.48.

Veerle Thyssens, COO-lid, Geestenspoor 72 (Centrum), tel. 41.04.41.

GEEL

SOC. DIENSTBETOON

Hebt u moeilijkheden met belastingen, pensioenen, ziekenkas, studiebeurzen, bouwvergunning, bouwpremie, inlichtingen, KOO, enz. Misschien kunnen wij u helpen ? Gratis ter uwer beschikking :

— Elke maandag van 18 tot 19 u. 30 bij volksvert. Jo Belmans, Possondries 7.

— Elke 1ste dinsdag bij Fr. Teuwkens, Stelenseweg 56, van 19 tot 21 u., tel. 58969.

— Elke 2e dinsdag van 19 tot 19 u. 45 in café Sportlokaal (Van Heuckelom), Winkelomheide 103 en van 20 tot 20 u. 45 in café 't Voske.

— Elke 3e dinsdag van 19 tot 19 u. 45 in cafe bij Miel van de Smet, Em. Goor Veerlesestwg 1, Zammel en van 20 tot 20 u. 45 in café Sportlokaal (M. Vanuytsel), Zammelsestwg Oosterlo.

Oosterlo en van 21 tot 21 u. 45 bij Vleugels Alfons, Stelen.

— Elke 4e dinsdag van 19 tot 19 u. 45 in café Bij de Koster (Van Doninck), Geel-Punt ; van 20 tot 20 u. 45 in zaal Victorie (Verboven) Larem-centrum ; van 21 tot 21 u. 45 in café Sporting (Juul Goossens), Vaartstr., Ten Aart.

— Voor inlichtingen in verband met KOO, ziekenhuis of rusthuis : wend u tot onze afgevaardigde in de KOO : Jan de Graaf, Nieuwstr. 21, Geel, tel. 59011.

VLAAMSE VRIENDENKRING GROTE ZETTERSPRIJSKAMP

Waar ? Lokaal De Hoef, Winkelomheide 103. Wanneer ? Zaterdag 31 maart, begin om 18 u. 30. Inschrijvingen vanaf 17 u. 30. Inleg 30 fr. Vooruit 1.000 fr. Verrassing voor de verliezer alsook voor de 1ste vrouw. Mis dat niet !

HERENTALS (Kanton)

KANT. BAL

Te Kasterlee in zaal « De Druif », Markt. Orkest « The Castello's ». Op zaterdag 31 maart te 20 u. Inkom 50 Fr.

KANTONVERGADERING

De bestuursleden van de VU-afdelingen uit het kanton Herentals worden verwacht op vrijdag 6 april in « De Schuur » te Noorderwijk om 20 u. 15 voor de maandelijkse kantonnale werkvergadering.

HOBOKEN

VUJO

Voettocht naar Kalmhoutse heide op zaterdag 17 april (niet op zondag zoals verkeerd vermeld in deze rubriek). Vertrek Kioskplaats om 8 u. Terug rond 19 u. Informatie en inschrijving (vóór 7 april) bij R. Bisschop, Waaslandstr. 47.

AUTOZOEKTOCT

Vlaamse kulturele kring « Jan Peeters » richt op zondag 20 mei een autozoektocht in. Inschrijving vóór 15 mei op bankrekening nr 413-504839-83 van Vlaamse kulturele kring Jan Peeters. 150 fr. per deelnemer (leden VAB-VTB : 135 fr.). Vertrek, Oudestr. 119 tussen 11 u. 30 en 14 u. Laatste aankomst rond 18 u. 30. Prijsuitreiking ten laatste rond 21 u. Eerste prijs is een vliegtuigreis naar Londen voor 2 personen, verder 2 vliegreizen Antwerpen-Amsterdam, enz. Alle inlichtingen bij Werner Van Reusel, Kempenlandstr. 35, tel. 27.19.10.

JAARVERGADERING 23.2.73

Deze vergadering kende door de talrijke aanwezigen een groot sukses. Sen. De Bruyne hield een zeer degelijke toespraak en stak de mensen aan de basis een hart onder de riem. We danken onze senator hartelijk.

KASTERLEE

NODIGT TEN DANS

Na de meer dan goed doorstane vuurproef van 22 januari 1972, neemt de afd. Kasterlee opnieuw de organisatie op zich van het kantonnaal bal Herentals.

Kasterlee, parel van de Kempen, in het hart van het arr. Turnhout, verwacht u op 31 maart in zaal «De Druif », Markt, en heet u op voorhand hartelijk welkom.

KONTICH

LEDENVERGADERING

De open informatievergadering van woensdag 14 maart, met volksver. Hugo Schiltz als spreker, kende een biezondere belangstelling, ruim 130 aanwezigen. Vooraf gaven S. Van Oorschot, afd. voorz. en dr. L. Verbaet, voorz. van onze fraktie in de gemeenteraad, respektievelijk 'n overzciht van onze afdelingswerking en van 2 jaar opbouwende oppositie in de Kontichse gemeenteraad. Mr Schiltz, blijkbaar gestimuleerd door de volle zaal, gaf dan een uitmuntende uiteenzetting ten beste en zijn visie omtrent de toekomstperspektieven van de Volksunie. Hij wees daarbij terecht op de krachtproef tussen de laatste unitaire machten en de steeds groeiende federalistische tendenzen. Eens die strijd gestreden — en dat kan al morgen zijn — zal en moet de VU klaar staan om haar verantwoordelijkheid op te nemen. In grote trekken bepaalde Mr Schiltz het federaal, sociaal programma van de VU, haar standpunten betreffende betere demokratische struktuurhervormingen, onderwijs, vrijwaring van het materiele en morele leefmilieu en eigen visie op het Europa van morgen. « Opdat de Vlamingen een goed gezag zouden hebben », met dit gezegde van wijlen Lodewijf Dosfel, besloot onze volksv ertegenwoordiger dit uitstekend op de toekomst gericht programma-overzicht.

DIENSTBETOON

Zitdag van volksvetr. R. Mattheyssens op woensdag 28 maart van 19 tot 20 u. in lok. Alcazar. Assistentie van prov. raadslid Jef Steurs.

TAAL-AKTIE-KOMITEE

Vujo-Kontich doet ook mee aan de derde taalgrensmars van TAK. Schrijf nu in, vermeldt duidelijk het aantal personen, want er wordt een autobus ingelegd (50 fr.). Kontaktadres : Vujo-sekretariaat, Greet Van Den Bergh, Kruisstr. 10, tel. 57.17.34.

GELUKWENSEN

Hartelijk proficiat aan onze leden Karel Lowagie en Josée Stas bij de geboorte van Koen ; na 4 flinke dochters eindelijk een zoon !

KNS-VOORSTELLING

Vrijdag 27 april. Kaarten te bekomen bij onze propaganda-verantw. Luc Defossé, Keizershoek 210, telefoon 57.31.31.

MECHELEN (Arr.)

ARR. KADERDAG

Opgepast ! ! ! In tegenstelstelling met wat vorige week gemeld werd, wordt de arr. kaderdag een week vervroegd. Dus zaterdag e.k. 24 maart te 14 u. 30 in zaal « Oude Klooster », Kon. Albertstr., Walem (bij Mechelen).

Op dit belangrijk ogenblik voor de partij behandelen in samenspraak en diskussie met onze kaderleden volgende sprekers volgende temas :

— Kamerlid Raskin : « De politieke opdracht voor de Volksunie nu ! De grote doorbraak ».

— Kamerlid Mik Babylon : «Vernieuwde opdracht voor de VU-afdeling in deze doorbraak ».

— Kamerlid De Beul : « De inzet van de gemeentemandatarissen ».

Dokumentatiebrochuren worden ter plaatse bezorgd. Alle afdelingsbesturen moeten stevig vertegenwoordigd zijn.

MERKSEM

VLAAMS NATIONAAL ZANGFEEST

Het is al ieder jaar gebeurd dat vele van onze mensen slecht gezind waren omdat zij geen goede plaatsen hadden voor het zangfeest. Laat u dus op tijd inschrijven bij onze vriend Jan Vinken, die van nu al plaatsen reserveerd. Het adres is Akkerbouwstr. 71, tel. 45.49.13. Monique in den Tijl schrijft ook op voor kaarten. Dan kan u ook terecht bij K. Van Bockel, St. Lutgardisstr. 56, tel. 45.57.77.

MOL

VLAAMS NATIONAAL ZANGFEEST

Wie graag meegaat naar Antwerpen op 27 mei kan van nu af inschrijven op het VU-afdelingssekretariaat, Beekstr. 22, tel. 014/32320. Wij zorgen dan voor vervoer en toegangskaarten.

MORTSEL

HEKSEN

Onze folkloristische avond (16 maart) « de laatste heksen in de Kempen » kende een bevredigende opkomst, waarbij de h. Tireliren (Essen), met zijn gekende vertellersstijl, alle aanwezigen wist te boeien... tot tegen het middernachtelijk uur.

DIENSTBETOON

Volksvert. Reimond Mattheyssens (zie onder de algemene rubriek sociaal dienstbetoon, arr. Antwerpen).

Gemeenteraadsleden: Wim Claessens, tel. 55.39.09 ; Jos Debackere, tel. 49.86.19 ; mevr. De Ceuster, tel. 57.21.77 ; Jan Vandewalle, tel. 49.51.10 en KOO-lid Godfr. De Clercq.

NIEL

KNS-VOORSTELLING

Wie op vrijdag 27 april meewil naar de voorstelling van « Oorlogsmannen » van G.B. Shaw, ingericht door het arr. bestuur, kan nog inlichtingen bekomen bij Luc Deheusch, Aug. Vermeylenstr. 5. Onze kaartenvoorraad is uitgeput. Om nieuwe te bestellen, moeten we eerst over kandidaten beschikken. We rijden met eigen wagens. Wie geen gerij heeft, wordt door de anderen meegenomen.

DIENSTBETOON

Moeilijkheden met administratie of belastingen ? Wendt u gerust tot ons sekretariaat, Antwerpsestr. 168 te Niel, waar elke vrijdagavond van 19 u. 30 af onze vrienden Jos De Kock, Guido Michiels en Frans De Meulemeester ter beschikking zijn.

RANST

KNS-VOORSTELLING

Op vrijdag 27 april te 20 u. zullen de KNS-akteurs voor VU-arr. Antwerpen een feestvorstelling geven van de komedie van G.B. Shaw Oorlogsmannen VU-Ranst bestelde kaarten van 80 fr., middenbalkon. Zij zijn te verkrijgen op het VU-sekretariaat, St. Antoniusstr. 33 of bij één van de bestuursleden. Ook niet-VU-leden kunnen mee.

TURNHOUT

DIENSTBETOON

Sen. Carlo Van Elsen : elke 3e donderdag om 20 u. in café « Amicitia ». Grote Markt.

Gemeenteraadslid Rudi Beaufays, Rodenbachplantsoen 117, tel. 44489.

COO-lid Polly Mennens, Verbindingsstr. 26, tel. 42288.

Verantwoordelijk bestuurslid voor dienstbetoon : Arthur Robberechts, Neerhofstr. 14, tel. 44893.

ZOEKERTJES

1) Sociaal assistent, in orde met legerdienst zoekt betrekking in het Antwerpse.

2) Juffrouw, 22 j. lager middel. onderwijs + diploma stenodaktylo, zoekt part-time betrekking, prov. Antwerpen.

4) Dokterassistent met ervaring zoekt betrekking bij huisarts, specialist of in kliniek.

5) Ingenieur met jarenlange ervaring Kongo en Nigeria zoekt betrekking voor private firma in Latijns-Amerika, het Midden-Oosten of Afrika.

6) Jonge man in orde met legerdienst, diploma A1, sekretariaat - moderne talen, zoekt passende betrekking, Brussel-Mechelen, Antwerpen.

7) Verkeersexpert, schadeopneming, zoekt passende betrekking, liefst prov. Antwerpen of Limburg.

8) Gehuwde dame zoekt betrekking bediende, bij voorkeur ziekenfonds of sociaal organisme.

9) Dame (35j.) drietalig, zoekt betrekking als verkoopster of receptioniste in het Antwerpse.

10) Gevraagd te Mechelen : goede typiste, met zin voor initiatief.

11) Oud-oostfonter zoekt werk als hulp-magazijnier (Brussel-Mechelen).

12) Burgerlijk ingenieur scheikunde zoekt passende betrekking.

13) Boekhouder met ruime ervaring zoekt betrekking (Mechelen-Brussel-Antwerpen).

14) Ponster zoekt betrekking (Antwerpen-Brussel-Mechelen)

15) Jonge dame, stenotypiste, 2 jaar handelsstudies, zoekt passende betrekking.

16) Jonge dame, beëindigde 2e ekonomische, zoekt passende betrekking.

Voor 1 tot en met 16 schrijven of opbellen Senator W. Jorissen, Louisastr. 31, 2800 Mech. Tel. (015) 435.96

NIJLEN
VU-FANFARE EN DRUMBAND
Voor de talrijke vrienden van deze dappere ploeg muzikale VU-militanten een overzicht van de komende aktiviteiten van de VU-fanfare en drumband.
Zaterdag 24 maart : Muziekavond in Duffel, Mijlstr. (waar G. Andries ook muziekchef is).
Zaterdag 21 april : Opening lokaal « Napoleonhoeve » te Nijlen waar Kempenland gevraagd werd deze opening op te luisteren.
Zaterdag 28 april : Uitstap te Itegem + opening bal VU. Bijeenkomst te 17 u. 30 in lok. « Lindebood », Dorp te Itegem.
Zondag 10 juli : Deelname aan internationale muziekwedstrijd te Itegem (fanfare).
Dinsdag 11 juli : 11 juli uitstap te Nijlen.
Speciaal willen wij vermelden onze deelname aan de Taalgrensmars op 1 april. Ook onze jongste drummerkens zullen deze 20 km-tocht mee afleggen. Het weze een aansporing aan vele anderen om mee op te stappen.

WIJNEGEM
GEMEENTERAAD
Deze maand gaat de gemeenteraadszitting door op 30 maart. Indien u suggesties hebt voor onze mandatarissen kan u zich steeds tot hen wenden. Indien u belang stelt in wat er zich afspeelt op onze raadszittingen dan kan u best eens komen kijken, de zittingen zijn openbaar. Meteen betekent u een morele steun voor onze mandatarissen.
KOENAC, DE TROUWE LYNX...
Is de titel van de laatste, althans voor dit seizoen, kinderfilm van de JEFI-klub. De film loopt heden zaterdag om 14 u. 30 in de zaal Moderne. Na afloop van de vertoning worden de prijzen van de laatste kuntselwedstrijd voor kinderen verdeeld.
SOC. DIENSTBETOON
Voor dienstbetoon op plaatselijk vlak staan onze gemeenteraadsleden steeds ter uwer beschikking.

WILLEBROEK
VLAAMS HUIS
Wij zoeken kontakt met sociaalvoelende, Vlaamsgezinde mensen welke geïnteresseerd zijn in het uitbaten van een herberg (ook vergaderingen, feestjes, enz) in onze gemeente. Voor verder inlichtingen schrijven naar : Wilfried Leemans, Kerkstr. 10, 2660 Willebroek.

WILRIJK
HARTELIJK WELKOM
Aan alle vrienden van de omliggende afdelingen! Wij hopen hen zoals steeds, in groten getale op ons Lentebal te ontmoeten. Heeft u nog niet speciaal op het programma, kies dan volgende zaterdag resoluut richting Wilrijk. U zal zich die keuze niet beklagen en voor ons is het meteen een teken van vriendschap en waardering. Orkest The Raindrops speelt vanaf 20 u. 30 ten dans. Inkom 50 fr. Zaal « 't Gasthof », Heistr., naast de AVA.
IJZERBEDEVAART
Vanaf heden zijn affiches en zelfklevende datumstrookjes ter beschikking. Ze worden gratis thuisbezorgd, behalve de strookjes, waarvoor een kleine vergoeding van 3 fr. wordt gevraagd. Wie er hebben wil, belle even met propagandaleider, Guy Eggermont, tel. 28.05.62.
ANTI LEBURTON-AKTIE
Help ons bij de kampagne tegen Leburton. Hang een affiche. Wij brengen ze bij u thuis, maar wij moeten er zeker van zijn dat u ze hangt. Bestellen bij Guy Eggermont.

WOMMELGEM
GEZELLIG SAMENZIJN
Heeft plaats op zaterdag 7 april in feestzaal Keizershof, Dasstr. 24, vanaf 20 u. Het duo Suzy Vos en Leo Pauwels zorgen voor de danslustigen ; sen. De Bruyne voor de geïnteresseerde luisteraars en de zanggroep De Ortolaan zijn onze gasten. Zoals u ziet voor elk wat wils. Door uwe aanwezigheid beste lezer wordt dit derde gezellig samenzijn een sukses.

brabant

Brussel-Halle-Vilvoorde

ARR. BAL

Zaterdag 24-3-73. Meli-Heyzel, Brussel.

ARR. SEKRETARIAAT
Ons arr. sekretariaat, Kongresstraat 3 Brussel (02-17.92.18) is open : maandag, woensdag en donderdag van 18 u tot 21 u.
Teksten voor de bewegingswijzer moet op het arr. sekretariaat binnenzijn ten laatste zaterdag.

PENSIOEN VOOR 1 OF 2 PERSONEN IN GEZELLIGE VILLA IN GROOT PARK TE WESTMALLE
KLEUR T.V. - BIBLIOTHEEK
PRIMA KEUKEN
350 Fr per dag en per persoon
TEL. (03)12.13.11

BERG
SOCIAAL DIENSTBETOON EN ZIEKENKAS BRABANTIA
Elke dag ten huize van Marie Louise Thiebaut, gemeenteraadslid, Fazantendal 20, tel. 016/654.74 en KOO August Van Ingelghem, gemeenteraadslid, Nederokkerzeelstraat.

BEERSEL-DROGENBOS-LINKEBEEK
SOCIAAL DIENSTBETOON
Elke eerste maandag van de maand zitdag door de heren Vic Anciaux, volksv. en Frans Adang, federatieschepen, van 19 uur tot 20 uur : lokaal : Café Terminus, Herman Teirlincklaan, 1, Beersel.

BORCHT-LOMBEEK
ZIEKENFONDS FLANDRIA
Iedere zaterdag van 17 tot 18 u. in lokaal « Piepa », Populierenstr. 1.

BRUSSEL
IJZERBEDEVAARTAVOND
Vrijdag 30 maart a.s. te 20 u. gaat in het lokaal « Graaf van Egmont », J. Van Praetstr. 28, te Brussel-Beurs een IJzerbedevaartavond oor, ingericht door de afd. Brussel van het Verbond der Vlaamse Oudstrijders, in samenwerking met andere Vlaamse verenigingen. Op deze avond zal o.m. de uitzonderlijke prachtige kleurenfilm van de IJzerbedevaart 1972 vertoond worden, terwijl een gelegenheidsrede zal gehouden worden daar de h. H. Borginon, oud-voorz. van het IJzerbedevaartkomitee.

BUIZINGEN
BOUWGRONDEN
Geïnteresseerden voor de aankoop van een bouwgrond, gelegen in de Vandepeereboomstraat Buizingen (verkaveling Roggemans) kunnen terecht bij Juul Denayer (Tel. 56.30.25). Grootte der gronden : 6 tot 8 aren. Prijs : 700 fr. de m2. Men zegge het voort... aan goede Vlamingen !

DIEGEM
BAL
De Volksbelangen van Diegem, richten met medewerking van de plaatselijke VU-afdeling een groot Vlaams bal in met het eerste optreden in België van de Duitse sterzanger Freddy Breck (Uberall aus der Welt, Bianca). Dit op zaterdag 31 maart om 20 u. 30 op het Marktpein te Diegem. Plaatsen beperkt tot 1000. Kaarten reeds verkrijgbaar door storting van 125 fr. per kaart op PCR 92.6118 van dhr en mevr. Pannekoek, Diegem, tel. 02/206680.

DIEST
INFORMATIEBLAD
Verleden week werd het eerste nummer van het VU-informatieblad « De kleine waarheid » in Diest verspreid op 3.600 exemplaren. Zowel gemeentepolitiek als nationale worden behandeld.
GEZELLIG SAMENZIJN
Zaterdag 31 maart om 21 u. heeft in de zaal van het café « President » Leuvensestr. 1 te Diest een mosselsouper plaats voor VU-leden en simpatisanten. Prijs per persoon : 135 fr. Inschrijven voor 29 maart bij Staf Schellens, Hasseltse stwg 110b, Webbekom-Diest, tel. 013/320.55.

DILBEEK
SOCIAAL DIENSTBETOON
Op afspraak voor gemeentelijke problemen : Grauls Oswald, tel. 22.72.89. Andere sociaal dienstbetoon : Panis Maurits, tel. 65.49.97.
9de LENTEBAL
Het afdelingsbal gaat door op zaterdag 7 april te 20 u 30 in de zaal Mertens, Ninoofsesteenweg 359. Orkest « Lydia Martino ». Toegang 50 fr. Alle leden, sympathisanten en abonnees uit ons gewest worden er verwacht.

HALLE (Fed.)
KALENDER
24 maart : Arr. bal in de Meli.
4 mei . Federatiebal in KOC De Bres te Halle.
7 april : afd. bal, Buizingen.
12 mei : Bal te Dworp.
19 mei : Bal, St Pieters-Leeuw, in De Jonge Deken.

HEVERLEE-KESSEL-LO-LEUVEN
SEN. SLEGERS KOMT
Op woensdag 28 maart in de St. Jozefsschool, Waversebaan 95, om 20 u., praten over « Vlaamse strijd, sociale strijd ». Iedereen daarheen.

HERSELT
VLAAMS BRABANT
28 maart 1973 — Parochiezaal « Vlaams-Brabant bedreigd ». Lichtbeeldenvoorstelling en debat o.l.v. kamerlid Willy Kuijpers ingericht door Davidsfonds — Herselt.

ITTERBEEK
SMULPARTIJ
Op 31-3-73 (vanaf 18u) en op 1-4-73 (vanaf 12 u) kan elkeen terecht, voor een smulpartij, in de Parochiezaal.

LEUVEN (Arr.)
KALENDER
30 maart : Statutaire arr. raad, zaal « De Schuur », Binkomstr., Lubbeek.
31 maart : Vergadering centrum Gemeentebeleid.
5 mei : Bal, afd. Aarschot.
VERGADERING PROPAGANDA, ORGANISATIE EN PERS
Op vrijdag 9 maart jl. kwamen de afdelingsverantwoordelijken voor propaganda, organisatie en streekpers bijeen in de zaal van de St. Jozefsschool te Heverlee. De afdelingen waren behoorlijk vertegenwoordigd zodat de vergadering haar doel niet heeft gemist. Nadat Willy Somers het waarom van de propaganda had uiteengezet en de middelen voor het voeren van doeltreffende propaganda had aangetoond, zorgde Omer Steeno voor een duidelijke en praktische uiteenzetting over streekpers.
J. Dacosse had het vervolgens over een goede lay-out voor het streekblad (hij is deskundige terzake). G. Bert zorgde daarna voor een klare kijk op de organisatie in de afdelingen en had het daarbij over huisbezoeken, abonnementen- en ledenwerving en vooral over de wijkwerking.
Nadat sen. Van Haegendoren de medewerking van de Leuvense mandatarissen had toegezegd en beloofd had volledig ter beschikking te staan van het kader konden de aanwezigen naar huis terugkeren met een heel pak praktische gegevens die zij nu verder kunnen verwerken in hun afdelingen. De vergaderzaal was opgesmukt met talrijke panelen, waarop pamfletten, affichen en streekbladen uit geheel Vlaanderen waren aangebracht, zodat men een duidelijk overzicht kreg van hetgeen zich zoal afspeelt in de VU op nationaal vlak. Uit deze vergaderingen is duidelijk gebleken dat de afdelingen permanente propagandavoering wensen, dat een sterke organisatie noodzakelijk is en dat de streekpers in het arr. Leuven al een hele weg heeft afgelegd.
Alle inlichtingen : streekpers : O. Steeno, Boetsenberg 11, Haasrode ; organisatie : J. Hanssens, Dagoberstr. 57, Leuven ; propaganda : W. Somers, Iappijstr. 55, Molenstede.
ANTI LEBURTON-AKTIE
De anti-Leburtonkampagne heeft aangetoond dat wij in het arr. Leuven kunnen rekenen op een zeer groot aantal militanten voor wie geen inspanning te veel is. Wij danken hen en wij hopen dat zij met ons zullen doorzetten om zo de VU nog sterker te maken. Vlaanderen zal er hen later dankbaar om zijn. Nieuwe krachten zijn steeds welkom.
AMNESTIE
Velen hebben reeds een lijst aangevraagd maar wij zijn ervan overtuigd dat er nog vele anderen zijn die willen meewerken. Daarom deze tweede oproep : Stel niet uit, doe het nu nog.
OPROEP
De verantwoordelijke voor propaganda in het arr. Leuven doet een krachtige oproep tot allen, die iets willen bijdragen tot het plannen van een doeltreffende propaganda. Zij die goed kunnen tekenen, schilderen, slogans ontwerpen enz. worden verzocht zich in verbinding te stellen met Willy Somers, Klappijstr. 55, Molenstede, tel. 013/326.69.
TEMA
In 1973 stellen wij onze propaganda en andere werking onder het motto « Praat niet te veel, maar doet iets ! ».

LIEDEKERKE
FEDERATIEBAL
Het bal van de fed. Asse gaat dit jaar te Liedekerke door op zaterdag 14 april in De Nieuwe Zaal, Stationsstr. 54, om 20 u. met het orkest The May Jinns. Nu reeds noteren.

LOT-ST PIETERS-LEEUW
SOC. DIENSTBETOON
Sen. Bob Maes en fed. schepen Frans Adang houden zitdag, elke laatste dinsdag van de maand.
Lot : Fr. Walravensstr. 85, van 19 tot 20 u., tel. 76.33.04.
St Pieters-Leeuw : De Jonge Deken, Rink, van 20 u. 30 tot 21 u. 30.
Lot : elke zaterdag van 11 tot 12 u., F. Goetgebeur, Fr. Walraevensstr. 85, tel. 76.3.04.

LUBBEEK-ST-JORIS-WINGE
BLOEMENBAL
Het vijfde groot Vlaams bloemenbal van de afdeling heeft plaats op 24 maart in dancing « Witte Hoeve » te Binkom. Orkest Peter Garden. Aanvang 20 u. 30. Inkom 40 fr. Reuze tombola.

MEISE
LENTEBAL
Het eerste groot lentebal van de VU-afdeling Meise heeft plaats op zaterdag 7 april in de zaal van het sportkomplex te Meise, Brusselsesteenweg 65a. Stan Philips «Waltra orkest » speelt ten dans. Begin : 21 u. Deuren om 20 u 30. Kaarten te verkrijgen bij de bestuursleden. Voorverkoop : 50 fr. Inkom : 60 fr.

MERCHTEM
SOCIAAL DIENSTBETOON
Elke 4de vrijdag van de maand zitdag ten huize van de heer Marcel Van Den Eede, Stoofstraat 29, door de heer Guy De Smet, bestuurslid.

MOLLEM-BRUSSEGEM-KOBBEGEM
BAL
Mevr. Lea Vanden Brande nodigt u uit op het jaarlijkse bal van de afdeling op zaterdag 28 april om 20 u. in de zaal « Olida », Bollebeek, Brussegem.
GESPREKSAVOND
Over het « Ontstaan en de groei van de Volksunie » met Toon Van Overstraeten op maandag 26 maart om 20 u. in café « Onder de Toren » bij K. Verhasselt aan de kerk te Mollem.
Te BEGEVEN BETREKKING IN DE GEMEENTE MOLLEM
Openstelling van de betrekking van gemeentesekretaris. Kandidaturen ingewacht vanaf 1 maart. Inlichtingen bij Karel Vanden Houte, schepen te Mollem, tel. 02/52.71.77.

NEDEROKKERZEEL
SOCIAAL DIENSTBETOON
Elke dag ten huize van Pieter Van der Vorst, schepene, O.L. Vrouwstraat 33.

OVERIJSE-EIZER
SOC. DIENSTBETOON
Federatieschepen Marcel De Broyer, schepen Emiel Dewaet en het volledige VU-bestuur staat ter beschikking van de inwoners van Enzer op zaterdag 31 maart vanaf 20 u. in het café Op de Grens, bij Desees. De schandalige belasting op de kavels wordt er zeker besproken, alsook nog verscheidene plaatselijke problemen.
ZITDAG VLAAMSE ZIEKENKAS
De plaatselijke afgevaardigde houdt zijn maandelijkse zitdag te Eizer op zaterdag 31 maart tussen 20 en 21 u. in café Op de Grens, bij Desees. Zoals altijd kunt u er voor alle bewerkingen terecht. Ook niet-aangeslotenen zijn hartelijk welkom om inlichtingen te vragen. Vergeet vooral dit niet : bij het overschakelen is er geen wachttijd.

OVERIJSE-TERLANEN
SOC. DIENSTBETOON
Het plaatselijk bestuur, samen met volksvert. Vik Anciaux en arr. sekr. Marcel Dominet, federatieschepen Marcel De Broyer en schepen Emiel Dewaet, houden zich ter beschikking van de bevolking op maandag 26 maart vanaf 20 u. in café Bij den Boer (rechtover de gemeenteschool) te Terlanen.
Dr Anciaux zal even de nationale politieke toestand toelichten ; schepenen De Broyer en Dewaet zullen o.a. uitleg verschaffen over de schandalige toestand geschapen door de CVP-BSP-PVV-meerderheid in verband met de belasting op de kavels. Het standpunt van de VU terzake is helaas weer eens waarheid geworden : het is voor de zoveelste keer onze kleine Vlaamse mens die het slachtoffer wordt van deze gemeentelijke belasting. Voor de beroepsverkavelaars heeft men zoals gewoonlijk een achterpoortje opengelaten.
Ook uw persoonlijke problemen worden er graag behandeld en een oplossing voor gezocht.

PEUTIE
SOCIAAL DIENSTBETOON
Het sociaal dienstbetoon zal verzorgd worden door dokter Anciaux of P. Deneve, de 2de maandag van iedere maand bij A. Lesage, 51a Vijfhoekstraat te Peutie van 19 u 30 tot 20 u 30.

SCHAARBEEK
SOCIAAL DIENSTBETOON
Agg. raadslid Roger De Brabanter houdt zitdag elke maandag van 16 u tot 18 u 30 op zijn adres : Georges Bekhoudlaan, 28 te Schaarbeek, of, op afspraak tel. 15.53.96. Doet beroep op hem voor uw moeilijkheden betreffende : de verschillende pensioenregelingen en aanvragen tot rustpensioen, de militiewetgeving, de middenstandsproblemen, de onderwijsmogelijkheden voor uw kinderen, enz.
BUSAKTIE
In onze gemeente worden in de maand maart meer dan 41.000 anti-Leburton pamfletten verspreid. Wie helpt mee ? Naam en adres aan Jan Vermeulen, Zenobe Grammelaan 87, 1030 Brussel 02/41.04.07.
Financiële hulp is ook welkom op prk 429919 (zelfde adres).

SCHEPDAAL
HERDENKINGSMIS
Plechtige eucharistieviering voor de zielerust van Staf De Clercq op zondag 25 maart om 11 u. in de hoofdkerk van Schepdaal (Steenweg Brussel-Ninove).

ST. KWINTENS-LENNIK
OVER DE VLAAMSE BEWEGING
Onder het motto « Wie het verleden niet kent, begrijpt het heden niet », richtte de VU-afdeling St. Kwintens-Lennik een spreekbeurt in, gehouden door de h. A.J. Aernouts, lic. in de geschiedenis. Met een aanwezigheid van 75 personen kon deze avond een sukses genoemd worden. Na een korte inleiding door voorz. Richard Vinckx over het waarom van deze avond, belichtte de h. Aernouts beknopt, maar niettemin volledig en duidelijk, de geschiedenis van de Vlaamse Beweging, van 1830 tot 1918. De h. Aernouts eindigde zijn uiteenzeting op het ogenblik dat wij, na de eerste wereldoorlog, uit de resten van het aktivisme en de frontbeweging een heropleving van het Vlaams nationalisme beleefden.
Wij danken deze spreker, omdat hij een lacune is komen aanvullen, zowel in onze lagere als in onze middelbare schoolprogramma's wordt de geschiedenis van de Vlaamse beweging nauwelijks aangeroerd, zoniet doodgezwegen... hier krijgen wij nu de aanvullende lessen. Het is goed dat wij ze allemaal nog eens hoorden vernoemen, de groten uit onze eigen « vaderlandse » geschiedenis... We hopen dat de h. Aernouts ons spoedig op dezelfde manier de periode van na 1918 zal komen schetsen.

ST-ULRIKS-KAPELLE

ST-MARTENS-BODEGEM
INFORMATIEAVOND
Op vrijdag 30 maart om 20 u. in zaal Breugel, café Centrum, met sen. Lode Caes over de regering-Leburton en burgemeester fed.-schepen Jef Valckeniers over het vraagstuk abortus. Iedereen welkom

TERNAT
ZIEKENFONDS FLANDRIA
Iedere zaterdag van 11 tot 12 u. in zaal De Hoorn, Poodtstr. 1.

TERVUREN
PLANOLOOG
Het bestuur van de fed. Tervuren heeft de betrekking van planoloog opengesteld. Leeftijd : minimum 21 jaar en maximum 45 jaar oud zijn. Houder zijn van een van de volgende diploma's : diploma van licentiaat in de stedebouwkunde en/of de ruimtelijke ordening, of van een diploma van architekt of architekt urbanist of van een diploma van licentiaat in de aardrijkskundige wetenschappen van burgerlijk ingenieur. Kandidaten dienen dringend kontakt te nemen met fed. schepen Marcel De Broyer, Italiëlaan 6, 1900 Overijse, tel. 02/50.61.76.

WAMBEEK
ZIEKENFONDS FLANDRIA
Iedere zaterdag van 16 tot 17 u. in café Vijfhoek, Stwg op Asse 126.

WEMMEL - HAMME - RELEGEM
LENTEBAL
We hebben de eer u en uw geachte familie uit te nodigen op ons lentebal op zaterdag 31 maart om 20 u. 30 in de feestzaal van het Sociaal Kultureel Centrum. De Raademaeckerlaan, Wemmel.
Lize Marke, de dame van het Vlaamse lied, en haar ensemble zorgen voor de stemming op dit dansfeest. En verder zijn er nog een tombola met prachtige prijzen en een fijne bar. Hartelijk welkom!

oost-vlaanderen

DENDER-WEST
SOC. DIENSTBETOON
ZITDAGEN: HENDERICKX JULES
Impe : café Lamot, Dorp, elke 1e zaterdag van 10 tot 12 u.
Oordegem : café Vlaanderen, Dorp, elke 3e zaterdag van 10 tot 12 u.
Thuis : Papegem 9/2, Vlierzele, elke maandagnamiddag en -avond. Tel. 053/70730.

DIENSTBETOON VOLKSVERT. FRANS BAERT

GENT

Opgelet : de zitdag van de 1ste zaterdag van april wordt verschoven naar de 31ste maart. Kon. Astridaan 123, Gent. 10 u. 30 - 11 u. 30 en op afspraak.

Tel. 09/22.52.06.

WAARSCHOOT

De eerste zaterdag van april, juni, oktober, december, bij Fons Van Holderbeke, Stationstr. 6, Waarschoot. 14 u. - 15 u.

OOSTAKKER

Eerste zond. van de maand, afwisselend in 't Smisken (Lourdes) - (februari, april, juni) en St Bavo, Dorp (maart, mei, juli). 11 u. - 12 u.

MALDEGEM

Op zaterdag 7 april 1973 bij Christ De Ruyter, Rotsart de Hertainglaan. 10u.30 - 11 u.

AALTER

Op zaterdag 7 april 1973 in het café Casino, Markt. 11u.15 - 12u.30.

LANDEGEM

Tweede zondag van de maand, bij Guido Schaeck, Vosselarestraat. 11 u. - 12 u.

HEUSDEN

Tweede maandag van de maand, bij Koen Van Meenen, Neerbroekstraat. 19 u. - 20 u

ZITDAGEN ZIEKENFONDS

FLANDRIA

Gent : sekretariaat, Keizer Karelstr. 101, alle weekdagen van 9 tot 12 u. en de woensdagnamiddag.

Merelbeke : Hundelgemsestwg 359, dinsdag van 14 tot 17 u.

Nevele : Cyriel Buyssestr. 2, donderdag van 14 tot 15 u.

Wetteren : De Klokke, Koningin Astrid. 27 (brug), woensdag van 14 tot 15 u.

Dendermonde : Den Ommeganck, Grote Markt 18, woensdag van 16 tot 17 u.

FLANDRIA

DAGELIJKSE VERGOEDINGEN ZELFSTANDIGEN

Nieuwe dienst ter verzekering van hun sociale veiligheid. Tot 1300 fr. per dag bij volledige werkonbekwaamheid.

VERENIGING VAN VLAAMSE ZIEKENFONDSEN

Voordelige reisgelegenheden voor de leden der Vlaamse Ziekenfondsen.

1. Loano, Italië, 14 dagen Ligurische kust, maand mei, treinreis.

2. Palamos, Spanje, 14 dagen Costa Brava, vakantiemaanden, luchtreis.

3. Zuid-Afrika, 3 weken, april, augustus, oktober, december. Familiebezoek of toerisme.

Schriftelijke inlichtingen op het sekretariaat der respektievelijke mutualiteiten of sekretariaat van Ziekenfonds Flandria, Keizer Karelstr. 101, Gent.

AALST (Arr.)

OPENING NIEUW LOKAAL

Wij nodigen hierbij alle kaderleden en simpatisanten uit een glas te komen drinken tijdens de openingsdag van het nieuw VU-lokaal « Het Gulden Vlies », Esplanadeplein te Aalst, op vrijdagavond 30 maart.

KADERDAG

De arr. kaderdag, waarop alle bestuursleden en verkozenen worden verwacht, heeft plaats op zaterdag 24 maart van 14 tot 18 u. in de zaal « Eendracht », Dorp, Denderhoutem. De twee hoofdpunten van het programma : 1) de politieke toestand en onze aktie tegen de regering-Leburton ; 2) de intensifiëring en de uitbreiding van de afdelingswerking in de Volksunie. Namens het partijbestuur zullen sen. Wim Jorissen en volksvert. Eugeen De Facq het woord nemen.

AUTOKARAVAAN

In het kader van de anti-Leburton-aktie organiseren wij op 5 mei tussen 13 en 19 u. een grootse autokaravaan doorheen het arr. Aalst. Uitnodigingen en details volgen.

LES-AVOND

Voor de verkozenen en sociale werkers organiseert het gewestelijk sekretariaat van het Oost-Vlaams Centrum voor Dienstbetoon en Naschoolse Vorming op woensdagavond 28 maart e.k. een lesavond over het invullen van belastingsaangiften voor loon- en weddetrekkenden. Uitnodigingen volgen. Dokumentatie zal voorhanden zijn. Belangstellenden van buiten het arr. zijn eveneens welkom. Zij gelieven echter vooraf kontakt op te nemen met Willy Cobbaut, Bosstr. 2, Baardegem (tel. 052/354.52), zodoende ontvangen zij ook vooraf uitnodiging en dokumentatiemap.

AALTER-LOTENHULLE

DIENSTBETOON

Wie problemen heeft kan terecht bij sen. Baert in café Casino, Markt te Aalter op 10 maart tussen 11 u. 30 en 12 u. 30.

Op afspraak is ook prov. raadslid Omer Vande Kerckhove alle dagen ter uwer beschikking.

BAARDEGEM

ZITDAGEN

BELASTINGSAANGIFTEN

Maardag 26, dinsdag 27, donderdag 29 en vrijdag 30 maart, telkens tussen 19 u. 30 en 21 u., houdt Willy Cobbaut zich ter beschikking bij hem thuis, Bosstr. 2, Baardegem, tel. 052/354.52 voor het invullen van aangifte-formulieren.

ELVERSEM

SOC. DIENSTBETOON

FR. BAERT

OPGELET : de zitdag van de 1ste zaterdag van april te Gent wordt vooruitgeschoven naar zaterdag 31 maart en de zitdag van de tweede zaterdag van april te Maldegem en Aalter wordt vooruitgeschoven naar zaterdag 7 april.

Zodat voor april de zitdagen worden : zaterdag 31 maart, Gent ; zondag 1 april, Oostakker ; zaterdag 7 april, Malpdegem, Aalter en Waarschoot ; zondag 8 april, Landegem ; maandag 9 april, Heusden.

EREMBODEGEM-Centrum

ZITDAG

BELASTINGSAANGIFTEN

Noteer nu reeds de data waarop zitdagen worden georganiseerd voor het invullen van aangifte-formulieren : vrijdag 13 april en zondag 15 april e.k.

SOC. DIENSTBETOON

Arijs Erik (gemeenteraadslid), Leuvestr. 87 (tel. 276.68) : elke maandag van 19 tot 21 u.

De Grave Urbain (prov. raadslid) elke 4e zaterdag van de maand van 15 tot 17 u. (café Rembrandt, Stationsstr.).

De Jonge Filemon (COO-lid), Kromme-elleboogstr. 20 (tel. 265.48) elke maandagavond.

Dhondt Luk (gemeenteraadslid) : elke 2e dinsdag van de maand van 19 tot 21 u. (café Rembrandt, Stationsstr.).

Everaert André (ambtenaar Centraal Handelsregister) : elke 1e maandag van de maand (café Rembrandt).

Roels Herman (gemeenteraadslid) : elke 3e vrijdag van de maand van 19 tot 21 u. (café Rembrandt).

Verdoodt Frans-Jos : elke 2e maandag van de maand van 19 tot 21 u. (café Rembrandt) en elke 1e maandag van de maand van 19 tot 21 u. café Congo, Leuvestr.).

GAVERE-BALEGEM

3de GROOT LENTEBAL

Zaterdag 31 maart met Nicole Josy en Hugo Sigal. Zaal Racing, Markt te Gavere. Eerste dans te 20 u. 30.

Toegangskaarten aan 70 fr. (60 fr. op voorhand) te bekomen bij dr Roger Meysman, Kasteelstr. 22, Melsen ; Roger Van Gijsegem, Wannegatstr. 1, Vurste ; Mark De Langhe, Scheldestr. 1, Gavere en bij alle bestuursleden.

GENT-EEKLO (Arr.)

« WIJ »-VROUWEN

Op zaterdag 24 maart om 14 u. 30 (een half uur vroeger dan gebruikelijk) houden we een debat en diskussievergadering over « Seksuele problemen in onze maatschappij ». De vrgadering gaat zoals gebruikelijk, door in het Vlaams Huis Roeland, Korte Kruisstr. 5 te Gent.

BROEDERBAND GENT

Wij herdenken op zaterdagmorgen 31 maart dr Elias door 'n zielemis in de krypte van de Sint-Baafskatedraal. De eredienst wordt opgeluisterd door de Jagerskapel.

GENT

GEEN APRILVIS, HOOR !

Op zondag 1 april te 10 u. verwacht de VU van Gent een massa leden en vrienden in de bioskoop Majestic. Ten voordele van de VU-sociale diensten wordt de film « Prinses van een dag » afgedraaid. Een vrolijke geschiedenis midden de mooiste Griekse landschappen. Toegangsprijs : 50 fr. Kinderen, jonger dan 12 jaar, maar vergezeld : gratis.

ELIAS-HERDENKING

Op zaterdag 31 maart e.k. herdenkt Gent dr Elias, haar oud-burgemeester, in een plechtige zielemis opgedragen in de krypte van de St. Baafskatedraal, te 11 u. Broederband, Sneyssens en andere organisaties richten de herdenkingsplechtigheid in. De « Jagerskapel » luistert de mis op. Onze plicht is het daar aanwezig te zijn.

GENTBRUGGE

DANSFEEST

Ons eerste lentedansfeest werd een flinke meevaller. Onder de vele aanwezigen begroetten wij volksvert. Fr. Baert, prov. raadslid Osw. Van Ooteghem, gemeenteraadsleden Jaklien De Caster (Ledeberg), K. Van Meenen (Heusden), G. De Roo (Gent), J. De Moor en R. Depestele (Gentbrugge).

GEMEENTERAAD

Het volgend VU-festival tijdens de e.k. gemeenteraadszitting heeft plaats op woensdag 28 maart e.k. vanaf 19 u. Nog steeds geen begroting voor 1973.

ADRESWIJZIGING

Ons KOO-lid Raoul Vercauteren, tevens VU-afd. sekr. is verhuisd en is voortaan te bereiken op de Brusselse steenweg 429, Gentbrugge, tel. 52.02.17.

GERAARDSBERGEN

BAL

Het jaarlijks VU-bal heeft plaats op zaterdag 31 maart in zaal St. Bavo, Hoge Buizemont. Begin te 21 u. Gratis tombola. Inkom 50 fr. Orkest Leo Bens. Zanger D. Rockin.

HELDERGEM

BELASTINGSAANGIFTEN

Prov. raadslid Urbain De Grave houdt zich ter beschikking voor het invullen van uw aangifte op zaterdag 7 april van 15 tot 18 u. in « De Gouden Koterhaak », Ouddorp.

HEUSDEN

VU-BAL

Heeft plaats op zaterdag 31 maart in het Stekkershof (Laarnebaan) te Heusden. Kaarten aan 50 fr. te verkrijgen bij alle bestuursleden. Deuren vanaf 20 u. Wie de gezellige sfeer van vorig jaar herinnert, komt zeker terug.

IMPE

ZITDAG

BELASTINGSAANGIFTEN

Deskundigen van het Centrum voor Dienstbetoon houden zich ter beschikking voor het invullen van uw aangifte-formulier op zaterdag 24 maart van 10 tot 12 u. in het lokaal bij Lamot, Dorp.

KERKSKEN

KOOPTATIE

Het afdelingsbestuur werd aangevuld met Maria Stevens. Wij weten dat zij ons een flinke hulp zal zijn en heten haar derhalve hartelijk welkom.

LENTEBAL

Het tweede lentebal ingericht door de Vlaamse Kring van Kerksken, heeft plaats op zaterdag 7 april in de zaal « Avalon », Driehoek. Orkest : The Blue Stars. Begin te 21 u. 30. Deelname in de kosten : 50 fr. Iedereen hartelijk welkom.

KLUISBERGEN

AVONDFEEST

Op zaterdag 31 maart in zaal Appolo op de Kluis. Als gastspreker werd volksvert. Nelly Maes uitgenodigd. Wij moeten eens deelnemen aan deze avond van de kranige afdelingsvoorz. Jaklien Vandenbossche, bij wie ook mag ingeschreven worden op haar adres, Kieverstr. 13.

MERELBEKE

KOLPORTAGE

Bij de jongste kolportage, waarbij een groep van 25 VU-mensen ongeveer 1/3 van onze gemeente « bewerkten » werden niet minder dan 403 exemplaren van « Wij » verkocht. Een mooi resultaat !

OOSTAKKER

SOC. DIENSTBETOON

Met al uw problemen o.a. voor bouwlustigen (rooilijnen, bouwvergunningen) ; voor het personeel van overheids- en parastatale diensten (regularisatie van wedden) ; voor iedereen (pensioenen, bezwaarschriften) kunt u terecht op de maandelijkse zitdag van volksvert. Frans Baert. Het dienstbetoon is strikt vertrouwelijk en gratis voor iedereen.

Zitdagen : te Lourdes : op zondag 1 april van 11 tot 12 u. in « 't Smiske » ; te Oostakker : op zondag 6 mei van 11 tot 12 u. in St. Bavo.

OPROEP

Wie wil aktief meewerken ? i.v.m. het werven van nieuwe leden en het werven van abonnementen op « Wij ». Wend u tot het sekretariaat, Eksaarderijweg 88, tel. 51.18.41.

ANZ

Toegangskaarten te verkrijgen op het sekretariaat. Voorraad beperkt. Tijdig bestellen.

OUDENAARDE-RONSE (Arr.)

24 maart : avondfeest afd. Wortegem-Petegem (spreker : sen. G. Slegers).

31 maart : avondfeest afd. Kluisbergen.

6 april : Petegem a/d Schelde : gespreksavond Dosfelinstituut.

14 april : avondfeest afd. Munkzwalm (spreker : sen. De Bruyne).

WAARSCHOOT

U EN UW GEMEENTE

Tweede gespreksnamiddag, zaterdag 24 maart te 14 u. 30, lokaal « De Nieuwe Reizigers », Stationsvormingswerker. Iedere deelnemer str. 109. Leiding : Johan De Vriendt, ontvangt een dokumentatiemap.

DAG VAN DE GEHANDIKAPTEN

Onze dr J. Goossenaertskring organiseert een ontmoetingsnamiddag voor niet-validen en validen op zondag 15 april te 15 u. in de Fiesta, Nieuwstr.

SOCIAAL DIENSTBETOON

arr. antwerpen

ANTWERPEN :
Maandag 26 maart : volksvert. A. De Beul en sen. H. De Bruyne.
Lokaal : VU-sekr. Antwerpen-Stad, Wetstr. 12, tel. 36.84.65, van 16 tot 20 u.
KONTICH
Woensdag 28 maart : volksvert. R. Mattheyssens.
Lok. « Alcazar », Mechelsestwg 22, tel. 37.13.32, van 19 tot 20 u.

arr. brussel

EUGEEN DEFACQ
Laatste dinsdag van de maand van 7 tot 8 u : Lokaal In de Welkom, d'Exaerdestraat te Buizingen (voor de federatie Halle).
Andere afspraken voor dienstbetoon in andere afdelingen dienen opnieuw gemaakt te worden met kamerlid De Facq via telefoon 09/226423 of 09/256491, of schriftelijk op adres : Domentstraat 3, 1705-Essene.
DIENSTBETOON KAMERLID E. DE FACQ
Wegens wekelijkse sluitingsdag van het lokaal Uilenspiegel te St. Katharina-Lombeek zal het spreekuur aldaar plaatsvinden elke derde woensdag van de maand ; dus volgende keer op 21 maart van 7 tot 8 uur.
Federatieschepen FRANS ADANG
Elke zaterdag van 11 tot 12 u., Ruisbroeksestwg 109 te 1600 St. Pieters-Leeuw, tel. 77.31.83.
Federatieschepen FRANS ADANG :
Elke zaterdag van 11 tot 12 u., Ruisbroeksestwg 109, St. Pieters-Leeuw, Tel. 77.31.83.
Volksvert. VIC ANCIAUX
LONDERZEEL : dinsdag 27 maart, 21 u., in café Centrum, samen met P. Peeters.
OVERIJSE : maandag 26 maart, 20 u., in cafe Dij den Boer (Terlanen), samen met P. Debroyer.
OP AFSPRAAK : De Klepperbaan 5, Brussegem, tel. 59.54.55.
Sen. BOB MAES
LOT : dinsdag 27 maart, 19 tot 20 u., in café Liedekerke.
ST. PIETERS LEEUW : dinsdag 27 maart, 20 u. 30 tot 21 u. 30, in zaal De Jongen Deken.
Agglomeratieraadslid JAN DE BERLANGEER
MOLENBEEK : alle zaterdagen, 10 tot 11 u., ten huize van Emiel De Smedt, J. Debrucqlaan 101.
JETTE : alle zaterdagen ten huize, 11 u. 30 tot 1 2u. 30, De Smet de Nayerlaan 150, tel. 28.34.80.
AVVS, Vooruitgangstr. 191, alle donderdagen, 20 tot 21 u., tel. 18.51.75.

arr. brugge-torhout

OOSTKAMP : zaterdag 24 maart, 1 0tot 11 u., P. Leys, bij N. Nollet, Legeweg 169.
BRUGGE : elke zaterdag, 11 tot 12 u., alle mandatarissen, in Breydelhof.

arr. turnhout

Volksvertegenwoordiger BELMANS
ARENDONK : 4e dinsdag, 20 u. 15, in café Vrijheid, Vrijheid 92.
BEERSE : 3e dinsdag, 21 u., in VU-lokaal, Gemeenteplein 5.
GEEL : iedere maandag van 18 tot 19 u. 30, Possonsdries 7.
HERENTALS : 2e dinsdag, 21 u., in Kempenland, Statieplein.
HERENTHOUT : 2e dinsdag, 21 u. 45, in De Nieuwe Kroon, Markt.
HOOGSTRATEN : 3e dinsdag, 19 u. 30, in De Tram, Vrijheid.
HULSTHOUT : 1e dinsdag, 21 u. 45, in Duivenlokaal, Grote Steenweg 135.
MEERHOUT : 4e dinsdag, 21 u. 45, in café Weversberg 41.
KASTERLEE : 2e dinsdag, 19 u. 30, in Breugelhof, Geelsebaan.
MOL : 4e dinsdag, 21 u., in De Valk, Hoek Corbiestr.-Rondplein.
OUD-TURNHOUT : 3e dinsdag, 21 u. 45, in Brouwershuis, Dorp.
RAMSEL : 1e dinsdag, 21 u., in De Pereboom, Vosdonken.
RIJKEVORSEL : 3e dinsdag, 20 u. 15, in Parochiecentrum, Dorp.
VEERLE : 1e dinsdag, 20 u. 15, in de De Wijngaard, Dorp.
VORST : 1e dinsdag, 19 u. 30, bij Kempenaers, Geelsebaan 72.
WECHELDERZANDE : 2e dinsdag, 20 u. 15, in De Keyzer, Dorp.
WESTERLO : 4e dinsdag, 19 u. 30, in Volkslust, Tongerlo-Dorp.
Senator VAN ELSEN
BALEN : 1e vrijdag, 1 9u. 30, bij de Coiffeur.
DESSEL : 3e donderdag, 19 u. 15, bij de Koerel, Dorp, Witgoor.
KASTERLEE : 4e donderdag, 19 u. 15, lokaal De Druif, Markt.
MOL : elke vrijdag, 18-19 u. en elke zaterdag, 10-11 u., in Huis Helsen, de Broquevillestraat 5.
OLEN : 4e donderdag, 20 u., in lokaal De Oude Pot.
TURNHOUT : 3e donderdag, 20 u., in café Amicitia, Markt.
VEERLE : 3e dinsdag, 20 u., in café De Wijngaard, Dorp.
WESTERLO : 4e donderdag. 20 u. 45, in lokaal Onder De Toren, Voortkapel.
Senator BOUWENS
GEEL : 4e maandag, 21 u., in Hotel Sportwarande, Markt.
GROBBENDONK : 1e maandag, 21 u., in lokaal Van Hauwe, Kerkplein.
VOSSELAAR : 4e maandag, 19 u. 30, in café De Zwaan, Kerkplein.
Senator JORISSEN
HERENTALS : 3e maandag, 19 u., in café De Zalm, Grote Markt.
HERSELT : 2e maandag, 18 u. 30, in café Bij de Mike, Bergom.
VORSELAAR : 3e maandag, 18 u. 30, in 't et Bierhuis, Kerkstr.

arr. kortrijk

KORTRIJK : in « 1302 », iedere maandag van 17u.30 tot 19u. door Luc Van Steenkiste, volksvert. en van 18 tot 20u. door Blancquaert, sen. — Elke laatste zaterdag van 10 tot 11u. door Walter Vandevyvere (fiskaliteit) — ten huize van L. Van Landuyt-Comeyne, prov. raadslid, elke 1ste maandag van 17 tot 19u. — ten huize van Roger Vandewattyne, prov. raadslid, elke woensdag vanaf 20u.
DEERLIJK : lok. De Keizer, 2e maandag van 19 tot 19u.30, R. Vandewattyne.
TIEGEM : lok. Park, 2e zondag, 10u.30 tot 11u., R. Vandewattyne.
KERKHOVE : lok. Century, 2e zondag, 11 tot 11u.30, R. Vandewattyne.
ANZEGEM : lok. De IJzer,, 2e zondag, 10 tot 10u.30, R. Vandewattyne.
MENEN : lok. De Beiaard, elke vrijdag, 21 tot 22 u., door dr W. Vanholme, prov. raadslid en J. Tahon, gemeenteraadslid — ten huize van J. Tahon, elke woensdag, 19 tot 20u.
WEVELGEM : ten huize van L. Vansteenkiste, elke maandag, 20 tot 22u.
LENDELEDE : lok. De Handboog, 1e maandag, 11u.30 tot 13u., L. Vansteenkiste.
BISSEGEM : lok. Leopold, 1e vrijdag, 20 tot 21 ., L. Vansteenkiste.
INGOOIGEM : zaal Streuvels, 2e zaterdag, 16 tot 17u., L. Vansteenkiste.
GULLEGEM : lok. Stadion, 2e zaterdag, 18 tot 19u., L. Vansteenkiste.
KUURNE : café De Cirkel, elke maandag, 20 tot 22u., Fr. Blancquaret.
ZWEVEGEM : lok. Sportwereld, 1e donderdag, 19 tot 20u., Fr. Blancquaert.
HEULE : ten huize van Frans Van Steenkiste, schepene, Kortrijksestr. 34, elke zaterdag, 10 tot 11u.
LAUWE : lok. Brittania, 3e vrijdag, 19 tot 20u., H. Vandenbulcke, gemeenteraadslid.
HARELBEKE : lok. De Zwaan, 3e zaterdag, 17u.30 tot 18u.30, L. Vansteenkiste.

OUDENAARDE (Gewest)
DOSFELCYKLUS
Wij herinneren langs deze weg nogmaals aan de gespreksavonden over de toeristische mogelijkheden van het gewest, die gehouden worden op vrijdagen 23 maart te Munkzwalm en 6 april te Petegem a/d Schelde. Voor meer inlichtingen, tel. 055/31349.

OUDENAARDE
GEBOORTE
Het gezin van de h. en mver. Paul De Bock-Nelly Janssegers werd verblijd met een tweede kind, dat Veerle gekerstend werd. Mevr. De Bock is reeds jaren verbonden aan het nationaal VU-sekretariaat. Aan de ouders onze hartelijke gelukwensen, aan het nieuwe wereldburgeresje een hartelijk welkom.

WORTEGEM-PETEGEM
AVONDFEEST
Gaat door op zaterdag 24 maart om 20 u. in de zaal Krauwelstr. 11B te Petegem a/d Schelde. Schrijf nu dadelijk in bij Jan Van Cauwenberghe (tel. 056/68206) of Fons De Sterke (tel. 055/31574) voor het feestmaal. Onze Limburgse sen. Gerard Slegers wordt er als gastspreker verwelkomd.

west-vlaanderen

ALVERINGEM
OVERLIJDEN
Op 20 maart werd alhier begraven de heer Jules Dieusart, vader van mevr. Wackenier en grootvader van Mark. Wij bieden de familie onze innige deelneming aan.

ANZEGEM-OTEGEM-INGOOIGEM
DANSFEEST
We nodigen alle leden en simpatisanten uit op het bal van prov. raadslid Vandewatyne, op zaterdag 7 april om 20 u., in zaal « Stijn Streuvels », bij onze vriend Noé Pommelaere, in Ingooigem. Inkom : 50 fr.

BRUGGE (Arr.)
STERRIT
In het teken van onze aktie tegen de wanhoopsregering Leburton organiseert het arr. Brugge-Torhout, op zondag 25 maart in de voormiddag een sterrit. Korte autokaravanen met radiowagen zullen uit alle hoeken van het arr. vertrekken om samen te komen om 11 u. 30 te Torhout waar een korte openluchtmeeting zal gehouden worden. Leden en simpatisanten worden vriendelijk uitgenodigd hieraan hun medewerking te verlenen. Nadere inlichtingen kunnen bekomen worden bij de respektievelijke afdelings besturen.

BRUGGE-KERN
WIJ IN BRUGGE
Wij zoeken simpatisanten die bereid zijn iedere maand een 250 ex. van « Wij in Brugge » te bussen in de omgeving van hun woning. Bereidwilligen kunnen hun naam en adres opgeven bij Karel Carpentier, Koolkerkestwg 103, Brugge.

DEHAAN
BESTUUR
Door de groei van ons ledenaantal zijn in onze afdeling twee bestuursplaatsen te begeven. Alle leden, zowel hoofd- als bijleden, mogen hiervoor hun kandidatuur stellen bij een bestuurslid of bij de voorzitter G. Verkest, Ringlaan-Zuid 161.

DE PANNE
ONS FEEST
Vrijdag 16 maart vond in het hotel d'Anvers ons ledenfeest plaats, afgezien van het lekker etentje was de opkomst en de stemming van de bovenste plank. Hoofdpunt van de agenda was nochtans de verdiende huldiging van twee zogenaamde veteranen: Daan Gesquiere en Bert Cabooter. Trots hun tamelijk hoge ouderdom, zijn ze nog zeer aktief in het VU-werk en het is in feite aan hen te danken geweest dat in 1970 een eigen afdeling De Panne kon gesticht worden. Die inmiddels al 100 leden telt. Namens de afdeling bracht Bert Hendryckx, voorz., een treffende hulde aan Bert Cabooter, terwijl bestuurslid Stefaan Petillion dit deed voor Daan Gesquiere. Aan de gevierden werd een mooi boek aangebiden. J. Nagels, arr. sekr., sloot zich namens het arr. bestuur met bloemen en sigaren bij de hulde aan. Miel Vansteenkiste gaf dan nog een politiek overzicht en een aansporing om keihard de anti-Leburton-aktie te voeren. Het werd een mooie avond voor onze afdeling.

DIKSMUIDE (Kanton)
ABONNEMENTENSLAG
Ons kanton staat héél wat ten achter, en indien ons arr. de streefnorm niet bereikt, zal het wel degelijk aan ons kanton te wijten zijn (met uitzondering van Houthulst, Koekelare en Zarren-Werken). We doen een beroep op de vrienden en leden om ook Diksmuide (afd.) en Kortemark aan het vereiste aantal te brengen, en tevens ook op de afdelingen Lo en Merkem.

IEPER
SOC. DIENSTBETOON
Sen. Frans Blanquart houdt zitdag in ons lokaal, café « Het Belfort », iedere 1e en 3e zaterdag, vanaf 11u.
Men kan zich ook wenden tot gemeenteraadslid Jan Carpentier, Gildenstr. 6 (tel. 209.16) en tot KOOlid Pieter Lerooij, Haiglaan 95 (tel. 219.36).
Wie met sociale of administratieve problemen te kampen heeft, kan altijd op onze VU-mandatarissen en -bestuursleden een beroep doen.

IZEGEM
POLITIEK OPBOUWWERK
Graag maakt de VU en VUJO de deelnemers er nog eens attent op, dat de derde kursus, met als tema « nieuwe instellingen na de grondwet » doorgaat op vrijdag 30 maart om 20 u. in het Vlaams Huis, Grote Markt, Izegem.

KOEKELARE
GEBOORTE
Bij Norbert Vandecasteele en Els Sioen kwam een zoon Bart : hartelijke gelukwensen aan beide ouders voor hun stamhouder.
GEMEENTERAAD
Jef Hendryckx diende tijdens de vorige gemeenteraadszitting een anti-Leburtonmotie in : de ontvankelijkheid werd aanvaard, doch de motie werd afgewezen meerderheid tegen minderheid ! Intussen werd het establishment nog eens in het nauw gebracht.

KORTRIJK-STAD
TEKENNAMIDDAG VOOR DE KINDEREN
Zaterdagnamiddag 31 maart in het lokaal 1302, Reynaertstr. 9, voor kinderen van 6 tot en met 12 jaar. Aanvang : 14 u. 30, einde : 16 u. 30. Bevoegde leiding, de ouders moeten niet blijven. Speelkledij aangeraden. Iedereen hartelijk welkom.

LAUWE-WEVELGEM
IJZERBEDEVAARTAVOND
Het IJzerbedevaartkomitee richt een avond in met films van de IJzerbedevaarten van 1938 en 1939, en kleurfilm over de IJzerbedevaart van 1972. Toespraak door Vandemeulebrouck Jaak, lid van het IJzerbedevaartkomitee en spreker namens jeugd 1972. De plaatselijke afdelingen steunen volledig dit initiatief ; daarom allen op 6 april om 20 u. op post in het « Prinsenhof ».

MEULEBEKE
LENTEBAL
VLAAMSE VRIENDENKRING
Trefpunt der flaminganten, jong en oud. Op zaterdag 24 maart in zaal 't Park. Met studio-dansorkest Paul Rutger. Karten te bekomen op het sekretariaat : Bertje Santensweg 5 en bij de bestuursleden. Ook prijzen voor de traditionele tombola worden met dank aanvaard.

OOSTENDE-VEURNE-DIKSMUIDE
KADERDAG
144 kaderleden (zoveel zagen we er in O-V-D nog nooit tesaam) woonden vorige zondag de kaderdag bij. Uiteraard waren beide sprekers (N. Maes en H. Schiltz) méér dan de verplaatsing waard, want iedereen heeft er bij geleerd. Jammer dat de tijd zo kort was. Wij danken langs deze weg al de deelnemers, en vinden het vooral goed dat geen enkele afdeling ontbrak, ofschoon enige vertrouwden toch ontbraken (o.a. een paar voorzitters).
KOLLEKTE VOOR DE PLAKKERS VAN LAKEN
Op initiatief van de afdeling Stene vond er op de kaderdag een omhaling plaats voor de getroffenen van Laken. Deze bracht eventjes 11.000 en enige frank op. Dank.
ABONNEMENTENSLAG
Een gemeend proficiat aan de kantons Veurne-Nieuwpoort en Gistel, die als eersten de streefnorm bereikten en overschreden. Dit wil daarom niet zeggen dat nog enige nieuwe abonnee's niet welkom zijn. in het bijzonder uit die afdelingen die nog niet helemaal op peil zijn. Over het algemeen staan de kansen goed ook voor kanton Oostende, waar echter Bredene nog een inspanning moet leveren. Kanton Diksmuide blijft nog wat ten achter, en daar zal het van Diksmuide zelf en van Kortemark afhangen of de kantonnale norm zal bereikt worden, en meteen de arrondissementele.
DIENSTBETOON U. BRUYNOGHE
Prov. raadslid en vertegenwoordiger onzer landbouwers Urbain Bruynoghe, is ter beschikking voor soc. dienstbetoon : elke woensdag van 10 u. 30 tot 11 u. 30 in café Flandria, Grote Markt, Veurne en elke eerste zaterdag van 9 tot 10 u. in restaurant Het Belfort, Grote Markt, Veurne.

OOSTENDE
ZITDAGEN
EM. VANSTEENKISTE
1ste zaterdag van elke maand : 9 u. : Veurne, Belfort, Markt ; 10 u. : Diksmuide, Vlaams Huis ; 11 u.: Koekelare, Hertog Van Arenberg , 12 u. : Handzame, Casino, Statiestr. ; 13 u. Ichtegem, Den Engel.
3de zaterdag van elke maand : 10 u. : Middelkerke, Were Di ; 11 u. Roksem, bij schepen L. Vierstraete; 12 u. : Eernegem, Riva-Venus, Aartrijkestr. ; 13 u. : De Haan, Georgy's Club, Kon. plein 6 ; 13 u. 30 : Bredene, bij K. Haeck, Driftweg 59.
Oostende : op telefonische afspraak : 79548.

POPERINGE
SOC. DIENSTBETOON
Frans Soenen, gemeentemandataris : Ieperseweg 156, tel. 057/332.75
Henri Verbiese, Bruggestr. 8, tel. 057/341.43.
Rik Sohier : Werf 104, tel. 057/341.36.
Steeds tot uw dienst, per telefonische afspraak en de werkuren op hun adres.

ROESELARE-TIELT (Arr.)
ARR. KADERDAG
De jaarlijkse arr. kaderdag gaat door op zaterdag 31 maart a.s. in de zaal « Nieuw Gemeentehuis », Izegemstr. 2 te Kachten (nabij de kerk). Gezien de belangrijkheid van deze kaderdag, waarop twee sprekers een politiek bilan zullen opmaken, vragen wij u nu reeds deze datum voor te behouden.

TIEGEM-VICHTE
DIENSTBETOON
Iedere woensdag van 20 tot 22 u. ten huize van Walter Vanmaercke, gemeenteraadslid, Kapellestr. 55, Tiegem en Erik Waelkens, Kaandries 4, Tiegem.

TIEGEM-VICHTE-ANZEGEM-CTEGEM-INGOOIGEM
DANSFEEST
We nodigen alle leden en simpatisanten uit op het bal van prov. raadslid Vandewattijne, dat doorgaat op zaterdag 7 april om 20 u., in zaal « Stijn Streuvels », bij onze vriend Noé Pommelaere in Ingooigem. Inkom 50 fr.

WESTENDE
ABONNEMENTENSLAG
Ook onze afdeling rukte op tot bijna aan de streefnorm : nog drie en we zijn er. We vragen al onze leden uit te zien naar deze laatste drie ! Beste dank bij voorbaat.

ZARREN-WERKEN
DANSFEEST
Op 14 april gaat in de zaal Riva, Stadenstr., ons jaarlijks bal door. Iedereen welkom.

De Panne, met 100 leden heeft 50 abonnementen op « Wij » en staat aldus aan de spits wellicht van heel West-Vlaanderen. Een grote bijdrage hiertoe leverden de vrienden Daan Gequiere en Bert Cabooter die door de afdeling gehuldigd werden. Hierboven van l.n.r. E. Vansteenkiste, D. Gesquiere, mevr. Gesquiere, A. Cabooter, A. Hendryckx en J. Nagels.

limburg

DOSFELINSTITUUT
KADERVORMING : Politiek opbouwwerk.
Zesde les : « Het programma van de VU » (dokumentatie en folders verzamelen en doorlezen).
— Vrijdag 13 april 1973, om 20.00 uur (stipt) : Kultureel Centrum, Hasselt.

Zaterdag 24 maart
zaal THIERBRAUHOF
Markt Beringen
Kaderdag — Arr. Hasselt
1. Anti-Leburton-aktie
2. Werking van de afd.

Op zaterdag 28 april 1973
vanaf 20 uur
GROOT BAL
in zaal Edelweiss
Maastrichterstraat te Hees
ingericht door
de Volksunieafdelingen
van het kanton Bilzen
Disc-jockey : Mathy

BREE
ZANGFEEST
Belangstellenden kunnen zich in verbinding stellen met Jaak Gabriëls of Jan Jacobs van Gruitrode.
GROTE AUTORALLYE
Op zondag 27 mei gaat de jaarlijkse grote autozoektocht door in het kanton Bree m.m.v. de VAB en VTB. Belangstellenden kunnen reeds kontakt opnemen met Louis Schepers, Neyenstraat, Bree (tel. 667.17). Dit jaar is het reeds de derde maal dat Bree deze zoektocht inricht ; het eerste jaar hadden we een 70-tal deelnemers, vorig jaar reeds meer man 120 en dit jaar verwachten we er minstens 150. De machtige prijzen (± 30.000 fr garanderen u dat uw deelname niet nutteloos is, zelfs de laatsten krijgen nog mooie prijzen).

GRUITRODE
KANTONNALE VERGADERING
Ieder lid en sympathisant wordt ten stelligste verwacht op de kantonnale vergadering op 29 maart in café Uilenspiegel.

ZATERDAG 24 MAART
ZAAL MARVANA
(Loksbergen-Halen)
Volksunie-bal afd. HALEN
Orkest : The Moonlights

HOUTHALEN
LEDENVERGADERING
De eerstvolgende ledenvergadering heeft plaats op vrijdag 6 april (en niet op vrijdag 23 maart te 20 uur, zoals eerder aangekondigd). Volksv. E. Raskin zal bij deze gelegenheid een uiteenzetting geven. Zaal « Casino », Meulenberg, Houthalen.
KANTONNALE VOLSVERGADERING
Op dinsdag 1 mei grote kantonnale volksvergadering te Helchteren met als sprekers Mevr. N. Maes en senator G. Slegers.

MAASEIK
KANTONNALE VERGADERING
De bestuursleden van de afdelingen van het kanton Maaseik vergaderden op donderdag 15 maart in café Metropole te Dilsen.
Er werd voornamelijk aandacht besteed aan : 1. de anti-Leburtonaktie ; 2. de politieke toestand, die werd ingeleid door volksv. E. Raskin. Naast afgevaardigden van alle afdelingen waren ook aanwezig provincieraadslid T. Schoofs en de arr. bestuursleden J. Cuppens, J. Indekeu en E. Van Mulders.

VU-afd. Maasmechelen
Vrijdag 30 maart om 20 u
in dancing « Tijl »
Eisden (Vrijthof)
4de Vlaams Lentefeest

Afdeling Neeroeteren
BAL DER **VLAAMSE HARTEN**
Zaterdag 14 april 1973 — 20 uur, zaal « Lindenhof » Opoeteren (naast weg van Opoeteren naar Opglabbeek) - diskobar.
Iedereen houde die avond vrij !

PEER (Kanton)
KANTONNALE VERGADERING
Maandag 12 maart had in Hotel Estancia te Peer een kantonnale vergadering plaats, voorgezeten door kg Jan Lemmens, in aanwezigheid van arr. voorzitter Jan Plas en arr. sekretaris Jaak Indekeu.
Tussen de afdelingen werden ideeën over de werking uitgewisseld, en een aantal maatregelen getroffen voor samenwerking.
Besloten werd in Helchteren de afdeling opnieuw op te richten. Ook zal er een kantonnale volksvergadering georganiseerd worden op dinsdag 1 mei 1973 om acht uur, café Eden, te Helchteren, met toespraken van senator Gerard Slegers en Raskin.

PEER (Afdeling)
BESTUURSVERGADERING
Op maandag 26 februari ll. vergaderde het afdelingsbestuur en besprak achtereenvolgens : financiën, leden, abonnementen, afdelingsbal, VU-krant, propaganda-aktiviteiten.
Besloten werd vanaf einde april de VU-krant uit te geven op 4700 eksemplaren, nl. gemeenten Peer, Hechtel, Eksel, Wijchmaal, Grote Brogel. Voor de kas zal een afdelingsbal (het eerste !) georganiseerd worden op 5 mei a.s. in Hotel Estancia te Peer. Kaarten verkrijgbaar bij de bestuursleden.
ANTI-LEBURTON-AKTIE
Nadat de kabouters reeds enkele keren plakken geweest waren, werden nu in de nacht van 12 op 13 maart 6000 strooibiljetten en 2000 « belastingsbrieven » verspreid op de speelplaatsen van de scholen in de afdeling. Hartelijk dank vanwege de VU aan de kabouters !
Zaterdag 17 maart ll. trok voor de tweede keer de mikrowagen door de straten. In Peer heeft Leburton onderhand volledig afgedaan !

EERSTE MEINACHTBAL
VU-AFDELING PEER
Zaterdag 5 mei om 20 u. in Hotel Estancia, Stwg Wijchmaal 2, Peer. Orkest : Frans Reymen.

KANTON PEER
VOLKSVERGADERING
Dinsdag 1 mei, café Eden, Grote Baan, Helchteren, met als gastsprekers sen. G. Slegers en volksvert. F. Raskin en N. Maes.

BILZEN (kanton)
U komt toch ook...
naar ons groot
PAAS- en LENTEBAL
op zaterdag 28 april '73 in de parochiezaal te Tongerlo-Opitter (aanvang 20 u).
Orkest : The Hitch Hikers (6 uitvoerders) die o.m. verscheidene karnavalzittingen verzorgden. Bovendien voorzien wij in een heel speciale attraktie (voorlopig houden we dit nog geheim)...

TONGEREN-MAASEIK
ARR. BESTUUR
Het arr. bestuur vergaderde op 6 maart. Volgende vergaderingen op 3 en 17 april.
VERGADERING AFDELINGSVOORZITTERS EN -SEKRETARISSEN
Volgende vergadering op 27 april.

Volksunie Tongeren
nodigt U uit op hun
DANSFEEST
op zaterdag 7 april 1973
dj : fill-mill
Plinius Fontein
aanvang om 20 u 30

AANBEVOLEN HUIZEN

Kwekerijen - Tuinaanleg J.V.H.
Dendermondse steenweg 120
9208 Schellebelle - Tel. 09/79.31.70
Geselekteerde planten voor partikuliere verkoop.
— OPEN 's ZATERDAGS —
Kleurenkataloog op aanvraag

MARC UYTDEWILGEN
Wouter Haecklaan 6 en 7 - Deurne
Tel. 21.66.99 - 21.66.90
UW KLEUREN T.V. TECHNICUS
Koop bij ons in vertrouwen

Bezoek CAFE - RESTAURANT
LINDENHOVE
Uitbaters :
Walter De Bisschop - Rita Lauwereys
Koud en warm buffet
Gezellige Vlaamse sfeer
wekelijkse rustdag : woensdag
Bellestraat 49 - HEKELGEM
Tel. (053)687.40

ZAKENKANTOOR
DE REUSE E.F.
Bredeweg 55 - 1780 Teralfene
Tel. (053)66.235

Blijft gij doof, Vlaming !

Waarom
uw grote vijanden steunen ?
Bij ons radikaal Vlaams brandvers groot voordeel.

1 Kg topkoffie	164 fr.
op 3 Kg —10%	295 fr.
op 5 Kg —20%	656 fr.

Th. bezt. - spoorweg - terub.
Ook 140 fr. min 10% of 20%
KOFFIE HAWAI
1720 Groot-Bijgaarden
Tel. (02)65.81.41

HUIS MEYNTJENS OKTAAF
Dorpstraat 47 - TEL. 52.89.38
BURCHT
Kruibeekse stwg 32 - TEL. 52.74.72
Vloerbekledingen, tapijten, papier, folderdeuren, louverdrape, luxaflex, schilderwerken.
VU-leden en « Wij »-lezers 10% vermindering.

Jan PAUWELS-DE BRAUWER
RESTAURANT
« HET PALINGHUIS » a/d Schelde
Het huis met familietraditie
Brugstraat 10 - 9328 Shoonaarde
Tel. 052/43246
wek. rustdag : vrijd. 14u tot zat. 16u

Vlamingen, voor uw feesten vergeet niet
DE WIJNGAERD
te bezoeken. Invoerder van alle WIJNEN - LIKEUREN
GROOTHANDELSPRIJZEN
30% Korting aan iedereen
VAN DE GUCHT RAYMOND
Rodestraat 5, St-Katharina-Lombeek

STANDING
2 x kopen 1 x betalen
(5.000 in stock)
Voorbeeld : kostuum kopen, EEN GRATIS
Dendermondse steenweg 276
AALST

Leder- en kunstlederwaren
Klein- en Groothandel
XAVANNA
Tel. 02/51.21.82 - 51.49.60
Toekomststr. 21 - 1800 VILVOORDE
Eksklusieve modellen VU 10%

Hotel-Pension BREUGHEL
Smet de Nayerlaan 141
Blankenberge - Tel. (050)41637
Uitabter : TERSI JULIEN
vol. pens. 300 fr. alles inbegr.

Vlaamse gotische stijlschouw ?
of sierschouw naar eigen keus
in volslagen artisanaatswerk !
dandus
Boomsesteenweg 890 - 2610 Wilrijk
Tel. 87.51.07 - 87.51.54 ook na 19u.
Natuursteenbedrijf - Kunstdekor
Abonnees « WIJ » 8 % korting

VOOR HET BETERE WERK
Houtwerken J. VERHULST
Kasteeldreef 174 - 2750 Beveren-W.
Tel. (03)75.97.00

VLAAMSE TOERIST bezoek ook eens
DE VOERSTREEK
Rust in uniek landschap
Inlicht. : V.V.V. DE VOERSTREEK
Kerkstraat 53 - Moelingen

SANITAIRE- en KEUKEN-INSTALLATIES
F. LAMBRECHTS
ABD, Braeckmansstraat 34
RUMST
Veerstraat 91, RUMST
Tel. (03)78.33.97 - (03)78.13.71
Erkend verdeler van aanbouwkeukens TIELSA
TIELSA geeft u modern en nuttig komfort

BINNENHUISVERSIERING
ROELANTS P.
St. Benediktusstraat 11, Mortsel
Tel. 40.12.57 - na 7u30 : 55.47.94
Alle soorten behangpapier, grote stock. Vast tapijt rechtstreeks van de fabriek, dus lage prijzen.
Speciale prijzen voor zelfplaatsers.
Gordijnen en overgordijnen gratis gemaakt.

Bespreek tijdig uw villa, appartement of studio voor uw verlof aan zee !
Vraag onze gratis katalogus met foto's.
WEST-LITTORAL
Leopold II laan 212,
8458 Oostduinkerke
Tel. (058)526.29
Verkoop van villa's, appartementen, studios en gronden.

DE LATTER - MEUBELEN
Stationstraat 29, 9900 EEKLO
Tel. (09)77.23.22

VLAMINGEN, voor uw afspraken te Aalst : CAFE - GASTHOF
GRAAF VAN VLAANDEREN
Stationplein 37 — 9300 AALST
Tel. (053)281.10
Koud buffet Nette bediening

GELD
Voor een persoonlijke lening 1ste 2de of 3de rang, wendt U tot
Frans Van Moorter
Oudenaardse Steenweg 121, ERPE
Tel. (053)229.11

MET VOLKSWAGEN GEEN PROBLEMEN
Garage ST-JOZEF
Assesteenweg, 117 — TERNAT
Tel. (02)52.13.12

MILADY Couture
Lippenslaan 191
8300 KNOKKE-HEIST 1

VERZEKERINGSKANTOOR
WALTER MAES
Stenenbrug 50 - 2200 Borgerhout
Open : alle dagen van 16 tot 19 uur
Voor afspraak, tel. : 36.30.29

AL - AL AANBOUW-KEUKENS UIT GLASAL FABRIEKEN TE RAMSDONK
TEL. 015/714.47 - 719.13
TOONZALEN
BRUSSEL 02/17.71.99
ANTWERPEN 03/35.60.69
LEUVEN 016/347.94
HASSELT 011/216.23
HERENTALS 041/239.10
ZWEVEZELE 051/612.84
TIELT (W.VL.) 051/420.15
GENT 09/25.50.85

TV PELMAR 61 scherm
12.500 fr. i.p.v. 18.950 fr.
Andere merken grootste korting
T.V. VANAF 9.000 F

CARROSSERIE
LOOS - VAN HOOF
Schranslaan 70 - 1840 EPPEGEM
Tel. 015/629.42 - 5% aan VU-leden

Restaurant
KASTEEL WAALBORRE
1700 - ASSE
Specialiteit van vis en schaaldieren
Zalen voor banketten van 20 tot 200 personen.
Menu's 215 - 300 en 475 fr., dienst en BTW inbegrepen.
Park van 4 ha. Parking 100 wagens

ELECTRA-BREE P.V.B.A.
Boneputstraat 28 - BREE
Tel. 011/65.188 en 66.477
Staatsbaan 1 - HALEN
Tel. 013/41.742 en 41.743
MIELE - AEG - LINDE

Rolluiken en plastieken cornichen
Bekleding van oude cornichen
Herstelling van rolluiken
A. VAN EECKHOUDT EN ZOON
Steenstraat 89 — 1686 - GOOIK
Tel. 02/52.40.23 - BTW 570.173.324

BOUWBEDRIJF
LUC ILEGEMS pvba
Wouter Haecklaan 4 DEURNE
Tel. 21.27.59 - 21.27.75

Luxaflex

FITO
Kollegestraat 79-81
2440 GEEL Tel. 014/59369
DEPREZ P.V.B.A.
Vismijn 104 - Oostende
ZEEVISGROOTHANDEL
— Prijslijst op aanvraag —

STEEDS WELKOM IN
'T KREKELHOF
HET DRANKHUIS MET SFEER
Open vanaf 14 uur
Elke dinsdag gesloten.
Brusselbaan 11, Gooik
Tel. (054)348.57

DRANKHUIS BEIAARD
VLAAMSE GEZELLIGHEID
Trefpunt van alle Vlamingen
— Stemmige muziek —
Mevrouw LAURENT - DELEU
Kortrijksestraat 3 - MENEN

« PERZEN »
UITSLUITEND OOSTERSE TAPIJTEN
25A, Leopoldstraat, Antwerpen
Tel. (03)33.92.65

HOUTWORM ?
Behandeling van dakwerken tegen alle houtinsekten. TWINTIG JAAR WAARBORG. Dok. op aanvraag. Gratis bestek in gans het land. P.V.B.A. INDUSTRADE. Vanderzijpenstr. 12, Wemmel (Bt.) - Tel. 02/79.20.00.

GARAGE-BOX

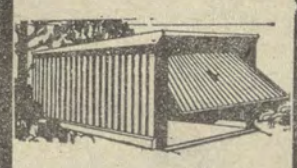

MECON P.V.B.A.
Orgelstraat, 2
2000 - ANTWERPEN
tel. 03/31.33.30
- met kantelpoort
- in gegalvaniseerd staal
- roestvrij
- alle afmetingen
- speciale prijzen voor seriebouw
- snelle levering
- krediet mogelijk

naam _____
adres _____
plaats _____

WY WILLEN THIER · DORTMUNDER · THIER-BRAU

Groepen en maatschappijen voor U bedacht allerhande ! ! !
Speciaal

IEDER DORTMUNDER THIER BRAU HOF

kan U op ieder ogenblik van de dag van het jaar middag- en avondmalen aanbieden
INTERESSANT
Avondmaal op vrijdag, zaterdag of zondagavond in een gezellige sfeer.
Nadien krijgt U gratis gedurende 5 uur een der beste Oberbayern-orkesten

Middag- en avondmaal in groep : gezellig, fijn, goed en goedkoop.
De grote specialiteiten zijn : Ochsenschwanzsuppe - Hongaarse goelasj - Eisbein mit Sauerkraut - Kip aan het spit - Krachtvleesschotel beter dan in Duitsland.
LEUVEN : Tervuursevest 60. Tel. 016/287.72 - 1500 zitplaatsen.
ANTWERPEN : Groenpl. 33. T. 03/31.20.37 - mooiste zaal van de stad
LEUVEN (Bierkelder) : Oude Markt 11. Tel. 016/268.69 - mooiste kelder van Europa.
BRUSSEL : Nieuwbrugstr. 28. Tel. 02/18.74.89 - mooiste van Brussel
AALST (Klaroen) : Autoweg. Tel. 053/228.53 - 1.000 plaatsen.
HULSTE (Kortrijk) : Brugsestwg. 1. Tel. 056/751.36 - 2.400 plaatsen
KONTICH : Kon. Astridlaan 87 - Tel. 03/57.30.32
TORHOUT : Stwg Torhout-Lichtervelde - 2.000 pl. - tel. 051/728.22
DRONGEN : Autoweg Brussel-Oostende - Tel. 09/26.74.32
SINT-TRUIDEN : Spaansebrugstraat - Tel. 011/736.30
KESSENICH : Venlo Steenweg - Tel. 011/619.71
KNOKKE : Steenw. Knokke-Maldegem-Moerbeke - Tel. 050/502.96
BERINGEN : Grote Markt 17 - Tel. 011/320.51
OOSTENDE : Oude luchthaven Middelkerke - Tel. 059/320.86
Wij zoeken dringend : als medewerkers : Ernstige families waarvan de man of de vrouw de keuken kan en leiden — Vast loon - Kost en inwoon gratis - In regel met de sociale wet - Liefst mensen van 't vak
Schriftelijk aanbieden bij : ABTS : Tiensesteenewg 128, Korbeek-Lo.

DIRK MARTENS

NINOVE
Beverstraat 24-26
Tel. (054) 331.05

AALST
P.V.B.A.
Lange Zoutstr. 30, 29-33, 36-38
Tel. (053) 240.60

KINDERARTIKELEN : plooi- en wandelwagens - bedjes en wiegen stoelen en looprekken - schommels - kamerversieringen - wastafels en waskussens - kinderkleding

SPORTARTIKELEN : allerlei - turnkledij - ruiteruitrustingen - pingpongtafels - badkleding en alle toebehoorten - rol- en ijsschaatsen - kampingartikelen - turngerei.

SPEELGOED : uitgebreide keus in merkartikelen : autobanen - elekr. treinen der beste merken - auto's - go-carts - traktoren - poppen - poppenwagens en -wiegjes - burelen - lessenaars - borden - fietsjes - alle gezelschapsspelen - alle soorten mekanieken - schooltassen - borden - tuinmeubelen - tuinschommels.

— ZEER VOORDELIGE PRIJZEN —

ETN JEURISSEN WEET ALLES VAN TEMPERATUREN

KOELTOGEN
KOELKAMERS
DIEPVRIEZERS
BROWN BOVERI
DIEPVRIESTUNNELS
KAMIONKOELING
WINKELINRICHTINGEN

a.a. VOOR SUPERMARKTEN, INDUSTRIE EN VOEDINGSNIJVERHEID

ETN JEURISSEN PVBA De Winterstraat 24
Borgerhout/Antwerpen Tel.: (03) 36.11.35 - 36.59.31

VOOR EEN BETER GEBOUW OP EEN BETERE GROND

ALGEMEEN BOUWBEDRIJF KUNNEN n.v.

600 ARBEIDERS : 1001 MOGELIJKHEDEN

ANTWERPEN
Meir, 18
tel. 03/31.78.20 (5 l.)

GENT
Onderbergen, 43
tel. 09/25.19.23
09/25.94.69

GENK
Winterslagstraat, 22
tel. 011/544.42

LEUVEN
Brusselsestraat, 33
tel. 016/337.35

EEN ONVERBIDDELIJKE REPORTAGE

DE GESCHIEDENIS DER LAATSTE VEERTIG JAAR

ZO SPRAK LEON DEGRELLE...

Op de puinen van de eerste wereldoorlog staan de nieuwe diktators: Stalin, Mussolini, Hitler! Een jonge student, Léon Degrelle, plagieert te Leuven Alexandre Dumas vooraleer naar Mexico in te schepen. In het Jezuïetenkollege zegt hij al: „Ik word eerste Minister!"
België wordt verscheurd...

"Iedereen geloofde aan de totale Duitse overwinning!"

Dit historisch dokument wordt de grote sensatie van de biblioteek van de moderne mens. Tientallen uren bandopnamen! Dagenlange gesprekken!
Nooit verschenen geheime archieven!

"Rex zal overwinnen"
"Wij zullen de rotten wegvegen"
"Rexisten, Flaminganten, verraders?"
"Rex of Moscou?"
"Tcherkassy, dit Stalingrad waar wij de overwinnaars waren"
"De SS, deze monniken die een nieuw Europa maakten"
Terdoodveroordeeld 'zonder proces'?
"Nooit bedreef ik een oorlogsmisdaad"
Terugkeer van Degrelle in december 1974?

In 13 luksueuze volumes, elk boek meer dan 300 bladzijden.

Omslag
in rode en witte wiegdruk.
Biblioteekformaat
14,5 x 21 cm.

gunstkaart

aan inschrijvingsprijs met eerste deel gratis

Het eerste deel totaal gratis.
Een boek om de twee maand bij inschrijving tegen de uitzonderlijke prijs van 350 F per deel.

BYBLOS

terug te zenden aan Uitgeverij BYBLOS, p.v.b.a. 37, Meisestraat 1820 Strombeek-Bever

Ik wens te genieten van de inschrijvingsprijs van 350 Fr. per deel en 1 deel gratis.
13 luksueuze volumes, gebonden in zwarte skivertex met rode en witte wiegdruk.
Met ingang van heden : een boek te betalen om de twee maand.
Storting langs de post, na ontvangst.

naam/voornaam _____

adres _____

postkanton _____

provincie _____

handtekening _____