vlaams nationaal

WEEKBLAD — 19e JAARGANG — nr 24 16 JUNI 1973

Redaktie : Drukpersstraat, 20, 1000 Brussel - Tel. 02/17.97.98
Beheer : Voldersstraat 71, 1000 Brussel. — Tel. 02/12.51.60, prk. 1711.39
Prijs per nummer : 10 fr. — Verkrijgbaar bij alle dagbladverkopers.

ER WORDT VALS GESPEELD MET HET SCHOOLPAKT !

Dinsdagavond had eerste-minister Leburton de leiders van de meerderheidspartijen (CVP, BSP, PVV) uitgenodigd voor een zoveelste kanapeepraatje. Hoofdschotel op de agenda waren de bepalingen van de nieuwe « schoolpaktwet » die Leburton en ook de CVP-PSC nog vóór de zomervakantie door het parlement willen jagen.

De sfeer was (eens te meer) bar slecht, zo meldden de kranten. Er vielen harde woorden, er werd gescholden en op zeker moment was minister Tindemans zó kwaad dat hij het wilde aftrappen. Maar hij mocht niet van Leburton, die naar buiten de indruk niet wil wekken dat het slecht gaat met zijn regering...

En in die sfeer zouden de heren een aantal belangrijke vraagstukken bespreken en oplossen, zodat de kabinetsraad vrijdag de tekst van de « schoolpaktwet » op punt zou kunnen stellen... Het werd enkel een bits bekgevecht om enkele belangrijke benoemingen, het gewone verdelen van de koek dus, en een ruzie over een paar punten die in verband met de scholen in het regeerakkoord werden neergeschreven. De staatslieden hebben daar het grootste deel van hun tijd besteed aan een oeverloze diskussie over... het kloosterleven. Volgens de rooie rakkers kan men al van een kloostergemeenschap spreken van zodra er meer dan twee religieuzen samenleven. De CVP-ers willen maar van een dergelijke gemeenschap spreken van zodra er minstens 9 religieuzen samenleven... En waarom maakten de heren zich zo druk bij deze diskussie, die keizerkoster Jozef II had doen blozen ? Omdat in het regeerakkoord staat dat kloosterlingen in het onderwijs, die in gemeenschap leven, slechts de helft van de wedde kunnen trekken van hun lekekollega's en van de religieuzen die niet in gemeenschap leven. Bij die hemeltergende diskriminatie tussen onderwijsmensen hebben de CVP-ers zich neergelegd.

Nu dit gebeurd is worden ze nog wat meer op stang gejaagd door de ruige BSP-ers, die met de Ibramco- en RTT-schandalen zwaar op hun lever lopen en dat afreageren op hun voornaamste regeringspartners. Een gezellige bewindsploeg, voorwaar.

In de oude schoolpaktkommissie, die woensdag bijeenkwam, werd er over dezelfde kwestie nog voortgeborduurd zonder dat het tot een regeling kwam. Bovendien gooiden de liberalen nog wat olie op het vuur door met een nieuwe interpretatie over de aanwending van de miljarden van het scholenfonds voor de pinnen te komen.

En terwijl deze kanapee-politiekers onder elkaar ruzieën, zetten zij de « nieuwe » schoolpaktkommissie die nochtans op hun verzoek tot stand kwam, gewoon voor schut. Deze week werden de werkzaamheden van deze kommissie trouwens zonder meer opgeschort. Men vraagt zich af waarvoor deze kommissie nog moet dienen, nu de heren achter haar rug over een nieuwe « schoolpaktwet » zitten te onderhandelen. In die omstandigheden verliezen de mensen van deze nieuwe schoolpaktkommissie doodgewoon hun tijd, aangezien het nieuwe schoolpakt tussen de regeringspartners en op een onnoemelijke manier wordt voorbereid... en klaar moet zijn nog vóór de parlementaire vakantie. Voor zo'n manier van handelen past maar één uitdrukking : dat is vals spel. Het zou ons dan ook niet verwonderen dat de VU-vertegenwoordigers in de nieuwe schoolpaktkommissie daaruit dan ook de passende konklusies zouden trekken. In elk geval zal de bevolking erover ingelicht worden dat de VU in deze kommissie als enige partij met een sluitend voorstel voor de dag is gekomen dat rekening houdt met de bestaande netten en dat terzelfdertijd toch een kans open laat voor de open gemeenschapsschool. Als het zo verder gaat komt er geen zinnig nieuw onderwijspakt, zoals de VU dit wil, maar hoogstens een ineengeflanst akkoord tussen de regeringspartijen over de verdeling van invloeden en miljaren, en dat produkt van politiek pokerspel zal dan de titel « nieuw schoolpakt » krijgen.

Ons onderwijs verdient wel beter...

Cynisch en schijnheilig is de regering weer eens aan een « coup de juillet » toe. Naast de gewestvorming was de vernieuwing van het schoolpakt een der kernpunten van het politiek kompromis bij de regeringsvorming.

Vijf maanden liet men verloren gaan, voldoende tijd om met het parlement tot een vruchtbaar gesprek te komen. Niets daarvan, het moet nu allemaal bekokstoofd worden op 14 dagen dagen tijd en weer eens achter de koelissen... Een zoveelste bespotting van het parlement.

De VU-positie is duidelijk : wij zijn vóór de afschaffing van alle diskriminaties en vóór de volledige onderwijsvrijheid, maar dat wil niet zeggen dat wij bereid zijn een onderwijsmonopolie toe te spelen aan de Guimardstraat en aan de BSP. Niet bereid ook blok te vormen, noch tegen de enen, noch tegen de anderen. De Volksunie wil een brede parlementaire gedachtenwisseling over een echt vernieuwend onderwijspakt.

Wat het kultuurpakt betreft is de VU niet te vinden voor een tekst die een kastratie zou betekenen van de kulturele autonomie. Waarom zouden bijvoorbeeld ook de Vlaamse PVV-ers niet eens ernstig het dekreet-voorstel Van Haegendoren over de diskriminaties onder ogen nemen ?

Het moet toch mogelijk zijn, onder Vlamingen, in de Kultuurraad tot een regeling te komen die de beginselen van een kultuurpakt verzoent met de kulturele autonomie ?

Paul Martens

HET RTT-ZWIJGGELD

« Als wij ekologische termen zouden willen gebruiken om de toestand in de RTT weer te geven, dan zouden wij zeggen dat zij een instelling is waar het personeel één enkele politieke gezindheid vertoont, waar de elementen ontbreken waardoor men het zelfkontrolerend apparaat mist, waar de stimulans is zoek geraakt, waar de kwantiteit wordt opgevoerd. En wat krijgt men dan als resultaat ? Een kwalitatieve aftakeling op elk gebied, een discipline van politieke willekeur, van terreur en van maffiapraktijken ».

Deze rake typering van de RTT die door Anseele werd uitgebouwd tot een BSP-burcht waar allerlei partijvriendjes — bekwaam of niet — een plaatsje konden vinden komt niet van de oppositie, maar werd in volle parlement uitgesproken door een CVP-senator.

Van de « maffiapraktijken » met altijd dezelfde bouwpromotoren en toeleveringsfirma's hebben wij zo stilaan al heel wat vernomen. Dit is echter nog niet alles. Sinds VU-senator Vandezande tijdens zijn interpellatie sprak over het eigenaardige « premie-stelsel » dat bij de RTT bestaat, is de pers ook in dat troebele potje gaan neuzen. Daaruit blijkt dat dit stelsel, ook « beheersvergoeding » genoemd in een vrij onschuldige en zelfs verdedigbare vorm reeds geruime tijd bestaat (1940), maar dat het explosief tot een misvorming is gaan uitgroeien sinds de met-vakantie-gestuurde sekretaris-generaal Baudrin (BSP) op de RTT de lakens kwam uitdelen. Waar deze « beheersvergoedingen-post » op de begroting voor 1970 nog ingeschreven stond voor 8,7 miljoen, is het er het jaar dat Baudrin kwam (datzelfde 1970) toch al direkt 21,6 miljoen geworden. En inmiddels is die post opgelopen tot vele tientallen miljoenen. Baudrin heeft vanzelfsprekend goed voor zichzelf gezorgd. Waar hij in 1970 nog vrede moest nemen met maximum 290.000 premie per jaar, is dit in 1972 al opgelopen tot 532.000 fr. maximum. En van opa Anseele kreeg hij natuurlijk gedaan dat hem telkens het maximum werd toegekend. Naast zijn ruime wedde en naast zijn royale onkostenvergoeding en andere ditjes en datjes. Om niet meer te zeggen...

Het blijkt overigens dat de RTT-topambtenaren extra-goed werden verzorgd met premies en dergelijke. Het lager personeel werd niet zó erg in de watten gelegd.

SCHAAMTELOOS

klampt de oude BSP-vos Anseele zich vast aan zijn ministerzetel. Alom wordt hij nochtans aangewezen als dé politieke verantwoordelijke voor alles wat in de voorbije jaren aan mistoestanden in de RTT kon groeien. Probeert hij zijn ministerieel bestaan nog te rekken tot het najaar, of verdwijnt hij geruisloos tijdens de grote vakantie. In politieke kringen wint de mening veld dat het rapport van het Hoog Komitee voor Toezicht voor hem wel eens een héél zware dobber zou kunnen worden.

Als zo'n praktijken voorkomen — naast andere — in een ministerie dat door de verantwoordelijke minister stelselmatig werd volgepropt met partijvriendjes, dan gaat zoiets wel héél erg naar favoritisme ruiken. Anseele verdedigt zich (zwakjes) met de bewering dat deze vette premies er nodig zijn om de beste ingenieurs enzovoort in dienst te kunnen houden, om te beletten dat zij stelselmatig door de méér betalende privé-sektor worden afgeroomd. Die bewering klinkt wel erg hol, want uit de onthullingen van de h. De Maeght blijkt zonneklaar dat precies onder het bewind Anseele-Baudrin het grootste misprijzen voor het eigen bevoegd personeel werd betoond. Over hun hoofden heen kregen de bouwpromotoren de interessantste opdrachten toegespeeld, en zij konden zo ongeveer met de duimen zitten draaien.

In die omstandigheden gaat het er steeds meer op lijken dat de explosieve verhoging van deze «produktiviteitspremies » meer bedoeld waren als een soort zwijggeld dan als om het even wat anders. Zwijggeld voor die topambtenaren die niet uit de BSP-stal waren en toch een en ander onder hun ogen zagen gebeuren ,en terzelfdertijd een bijkomende premie voor de « betrouwbare » partijgenoten die eventueel het spel meespeelden ?

De BSP-ers gaan geregeld tekeer tegen personen uit andere partijen die ergens in een of andere raad van beheer van een privé-firma zitten. Zij doen daarbij alsof zij op dat punt vrij zijn van alle schuld en zwaaien desgevallend zelfs met hun partijstatuten. Maar ondertussen is gebleken dat een stel notoire BSP-bonzen zelf, of via hun vrouw, eveneens in privé-beheerraden zijn te vinden, partijstatuten of niet. Zelfs grote ex-voorman Collard, dé socialist en vader van de « progressieve frontvorming », zou in dat geval zijn. Maar véél erger is de stelselmatige zakkenvullerij van tal van BSP-ers op kosten van de staat. Overal waar iets mee te pikken valt, vind je hen terug. Neem nou bijvoorbeeld die Ibramco-Baeyens, die sekretaris-generaal van Ekonomische Zaken is en daarnaast nog in een dozijn beheerraden allerhande een stuivertje bijverdient. In één ervan, het Kerncentrum te Mol, strijkt hij daarvoor een klein miljoentje per jaar op... Proletariërs aller landen, verenigt u, 't brengt op !

wij en gij

vlaams nationaal

vlaamse scholen te brussel

Tien jaar na het moeizaam tot stand komen van de taalwetten (waarvan er intussen reeds werden prijsgegeven) moet het me van het hart dat onze Vlaamse kinderen te Brussel nog steeds stiefmoederlijk worden behandeld.

Zij worden er geduld omdat zij er nu eenmaal nog zijn. Na lezing van onderstaande voorbeelden zult u moeten bekennen dat deze bewering niet ongegrond is. Vlaamse leerkrachten worden dagelijks gekonfronteerd met een diskriminatie die middeleeuws aandoet. Het gaat om een vrije lagere — en kleuterschool in een Brusselse randgemeente. De Vlaamse afdeling vormt er natuurlijk de minderheid ; zodoende wordt het gezag uitgeoefend door de Franse zuster direktrice. Als lid van een Vlaamse kongregatie vormt zij het overkoepelend bestuur van deze tweetalige school. Volgens de taalwetten van '63 echter dienen de Vlaamstalige scholen gescheiden en onafhankelijk te bestaan. De realiteit leert dat er een Vlaamse direktrice benoemd werd die deze funktie niet waardig is. Gehuwd met een Franssprekende Brusselaar zitten haar kinderen in de Franse afdeling en houdt zij er frankofone ideeën op na. Zonder de andere personeelsleden te kennen die meer dienstjaren hebben, plaatste men deze voor het feit op 1 sept. 72.

De subsidies der Vlamingen verdwijnen in één en dezelfde kas, het bedrag is niet gekend door de Vlaamse direktie, de samenstelling der inrichtende macht is eveneens een vraagteken, personeelsvergaderingen worden gehouden voor de twee taalgroepen samen, voertaal : Frans. De autonomie is zodanig groot dat onlangs een Vlaams personeelslid om ongegronde redenen ontslagen werd door de Franse direktrice. De Vlaamse direktie heeft zich niet verzet, integendeel ! Na herhaald aandringen werd het personeelslid medegedeeld dat zij niet past als opvoedster in deze school. Haar onderwijs is nochtans onberispelijk en zij wordt door de ouders gewaardeerd. Bij gebrek aan een oudervereniging en door de nalatigheid van een schoolkomité — de leden zijn ongekend door de Vlaamse direktie — zijn zulke dingen mogelijk.

De parochiepriester, fungerend als gevolmachtigde van dit papieren schoolkomité tekent de ontslagbrief zonder de persoon in kwestie te kennen. Na een onderhoud bleek dat hij zich niet bemoeit met de bereddering van het schooltje en tekent wat de E. Zuster hem voorschotelt. De diocesane inspektie werd volledig op de hoogte gesteld van deze feiten, doch laat niets van zich horen. Wie durft zijn verantwoordelijkheid opnemen als Vlaming en rechtschapen mens vliegt er gewoon uit en past net in het keurslijf van de « bourgeoisie chrétienne ». Bij de staatsinspektie dient niet aangeklopt te worden, daar deze geen recht van inmenging heeft bij deze aangelegenheden.

Wat gebeurt er in zulke school met de inschrijving van de leerlingen ?

Intussen ploeteren de leerkrachten verder om de enkele Vlaamse kinderen het onderwijs te verstrekken waar ze recht op hebben.

De diktaturen zijn helaas nog niet opgeheven in ons land ; het gezag berust hier bij één persoon en deze maakt er schromelijk misbruik van. Is het dan toch waar dat een Vlaming de deugd van slafelijke gehoorzaamheid moet beoefenen, wil hij het eeuwig geluk kennen in het hiernamaals ? Intussen plaatsen de « bruiden van Kristus » vogelkastjes, kwestie van natuurbescherming, een mens onrecht aandoen is hen echter toegestaan.

Door zulke toestanden van overheidswege oogluikend toe te zien kweekt men flaminganten : de leeuw zal nog wel eens moeten toeslaan...

G.B. Brussel.

doofpot

Répondre à une accusation par une accusation est s'avouer coupable. Dat schijnt de kandidaat propaganda Staffel, uw boezemvriend ? en Butler niet te weten, Edmond. Hij is niet alleen, het gepeupel reageert in dezelfde zin, bedreigingen om andere Paktfascisten in hun schamel hemd te zetten, en men zou zeggen dat de bedreigden er niet zo gerust in zijn ? Trek u het geval RTT niet te erg aan, Edmond, in ons gezegend landje is er veel begrip voor korruptie en « scharweg ». De overgrote meerderheid van de Belgen, of ze nu rood, geel of blauw zijn, denken en zeggen : moest ik de gelegenheid hebben ik deed het ook. In de staatsruiven wroeten en vreten is een gewaardeerde en bewonderde sport, het ressorteert allemaal onder : de staatsbelangen behartigen!

Vergroot de nationale doofpot Edmond, laat het werk doen door een promotor « new style » de hi-hi-hi kapitaal, 500.000 frankskens winst ?

M.C., Tervuren.

gewoon konservatief

Met reden klaagt « Wij » de metode aan die de « Gazet van Antwerpen » heeft toegepast t.o.v. de door senator Jorissen ingestuurde « vrije tribune ». Dit doet bij de redaktie van « Wij » de vraag rijzen of de « Gazet van Antwerpen » een CVP-krant is.

Welnu, de « Gazet van Antwerpen » heeft een paar maanden terug een zelfde procede toegepast t.o.v. een antwoord van prof. J. Maton op een « vrije tribune » van prof. Derine, over de Davidsfondsverkiezingen. Men kan zich dien ten gevolge de vraag stellen of de « katolieke » hoofdredaktie van « Gazet van Antwerpen » wel wenst of het volle licht op een bepaald probleem valt en of de « Gazet van Antwerpen » « eerlijk katoliek » dan wel gewoon « konservatief » is.

Voor mij is het besluit, dat men uit de loer, die « Gazet van Antwerpen » onze vrienden Jorissen en . Maton lapte, identiek : CVP én konservatief.

R.V.R., Sint-Niklaas.

numerus clausus !

Het vrij verkeer van personen (en goederen) in de EG kan op zeker ogenblik aanleiding geven bij grote koncentratie van gastarbeiders tot hinderlijke spanningen en strubbelingen, de de goede gang van zaken in het gemeenschapsleven verstoren.

Dat blijkt uit een artikel van « D.S. » (9 mei ll.) waarin men leest dat « de Westduitsers beginnen schrik te krijgen van de stroom immigranten, die uit de landen rond de Middellandse Zee binnenvloeit », in zo verre dat sommige sociologen deze vreemde mensenvloed willen zien indijken tot een beloop van 10 %, « drempel waar men niet overheen kan, zonder de sociale orde in gevaar te brengen ».

Deze beperking van uitheemse werkkrachten is omzeggens de tegenhanger van wat bij ons zou moeten gebeuren op kommunautair vlak. Inderdaad een analogische wanverhouding doet zich voor rond de hoofdstad waar een legertje francofone inwijkelingen Vlaamse randgemeenten politiek dreigt te versmachten, dus « te veroveren ».

Deze abnormale koncentratie van heterochtone elementen eist van Vlaams standpunt uit een ingrijpende maatregel van zelfbescherming, een soort « numerus clausus ». Een inwijkingsdrempel van 10 % dringt zich dan ook ten onzent op. Dit kontingent «gastbewoners» zou « integreerbaar » zijn o.a. in de zes betrokken gemeenten rond de hoofdstad. terwijl het overschot zijn stemplicht zou te vervullen hebben in zijn respektievelijke woonplaats van herkomst.

Derwijze zou in de aktuele gemeenten met een abnormaal hoog inwijkingsprocent dit cijfer automatisch terugvallen op de normaliteit ten gevolge van remigratie en afsterven, wat tenslotte een « korrektief » zou uitmaken op het ongebreidelde « faciliteitenstelsel » langsheen de taalgrens, rond de hoofdstad, in de Voer » e.a.

P.H., Moorsel.

officiële diefstal

De laatste tijd hoort men wel eens beweren dat de inflatie moet tegengehouden worden, maar men zal er niets aan doen, want de inflatie is de gemakkelijkste maar ook de smerigste manier om belastingen te heffen.

Inderdaad : de staat, de provincies en de gemeenten hebben gezamenlijk (de staat alleen reeds 700 miljard) meer dan 1000 miljard schuld en het is de kleine man die obligaties koopt. Rijke lui weten wel beter hun geld te beleggen.

Welnu na een jaar wordt de koopkracht van het geld met meer dan 5 % verminderd, zodat de 1000 miljard schuld na een jaar nog geen 950 miljard koopkracht meer bedragen. De overdonderende meerderheid der kleine lui ziet maar cijfers. 1000 miljard blijft voor hen 1000 miljard en hij ziet niet in dat de gemeenschap der kleinen voor 50 miljard bestolen wordt.

Erger is het nog met het sparen bij bank of post. Daar ontvangt men hoogstens 4 % interest en de kleine man beseft niet dat na een jaar hij met 104 fr. minder kan kopen dan met 100 fr. het jaar voordien.

Een persoonlijk voorbeeld om te bewijzen hoe men door de inflatie de gewone spaarder besteelt.

Ik ben nu 78 jaar, spijtig genoeg dus niet meer van de jongsten. Als ik 12 jaar was kreeg ik een spaarboekje met 30 fr. Een heel bedrag voor die tijd. Een eersteklas vakman moest daarvoor meer dan een week werken. Met die 30 fr. kon men destijds bv. 125 broden van 1 kg., of 2 paar goede schoenen, of 150 liter melk, of 10 kg. boter kopen.

Mijn spaarboekje viel over enige tijd terug in de hand en mijn 30 fr. waren er 650 fr. geworden. Zonder inflatie zou het een heel pak geld geweest zijn (in koopkracht natuurlijk). In cijfers was mijn spaargeld bijna 22 maal groter geworden maar de koopkracht was maar de helft van het oorspronkelijk spaargeld.

Mag men dan van officiële diefstal spreken.

C.K., Turnhout.

ontgoocheling en protest

De voorzitters van de verschillende verenigingen voor natuurstudie en -behoud, verenigd te Genk, op 7 mei 1973, verzoeken in naam van hun leden, de leiding van « Natuurbeschermingsaktie Limburg », hun ontgoocheling en heftig protest uit te drukken betreffende de offiCiële beslissing voor de autoweg A24, Eindhoven - Hoel, de voorkeur te geven aan het westelijk tracé. Zij blijven met klem het oostelijk tracé voorstaan. Zij zien niet in hoe, volgens beweringen in de pers verschenen, hoe het mogelijk zou zijn de bijzonder waardevolle natuurgebieden te sparen die het geplande westelijk tracé doorsnijdt. Zij zullen alle schendingen of bedreigingen blijven aanklagen in het belang van het Limburgs leefmilieu en van de wetenschap ».

dr. R.N., voorzitter natuurbeschermingsaktie Limburg.

zangfeest

Het was dit jaar de eerste keer dat ik het Vlaams Nationaal Zangfeest bijwoonde. Het was overweldigend ; maar toch moet er mij iets van het hart : Er waren nog velen waaronder ikzelf, die de meeste liederen niet konden meezingen, omdat we ze niet kenden. Zou het niet mogelijk zijn, dat in 't vervolg die liederen op voorhand in iedere afdeling aangeleerd werden ?

M.S., Assent.

De redaktie draagt geen verantwoordelijkheid voor de inhoud der gepubliceerde lezersbrieven. Ze behoudt zich het recht van keuze en inkorting voor. Over de lezersbrieven wordt geen briefwisseling gevoerd.

11 JULI

bedrukt	nylon	wollanyl
1 x 1 m.	—	350 fr.
1,5 x 1,5 m.	531 fr.	590 fr.
2 x 2 m.	—	991 fr.
geborduurd	**nylon**	**wollanyl**
1,45 x 1,45 m.	1.145 fr.	1.325 fr.
1,45 x 2 m.	1.300 fr.	1.625 fr.
2 x 2 m.	1.750 fr.	2.185 fr.

NATIONALE BEVLAGGINGSAKTIE

1. Prijzen BTW inclusief
2. Besteladres voor vlaggen en folders : TIELTSESTEENWEG 12 8780 - OOSTROZEBEKE, Tel. 056/660.73. Vermeld : a. raam- of mastvlag ; b. moderne of klassieke leeuwefiguur.
3. Sekretariaat : dr. E. Maeyensstraat 10, 9110 St.-Amandsberg (Tel. 09/28.26.74)

NATIONALE FEESTDAG

einde van het schooljaar !

Na de inspanning, nu met zevenmijlslaarzen naar de beloning bij de standingsvolle speelgoedzaak :

speelgoed

cortvriendt

Diepestraat 29, ANTWERPEN - Tel. 32.44.30

Tuinschommels, kinderfietsen, go-karts, plonsbaden, racebanen, poppen, poppenwagens, electrische treinen, hobby gezelschapspellen en nog oneindig meer.

— VRIJ IN EN UIT TOT 20 UUR —

INSTITUUT P. VERMEIR

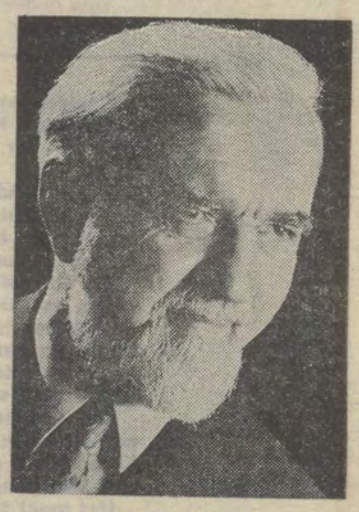

AALST : Dirk Martensstraat 48 tel. (053)205.16
KORTRIJK : Gentse Steenweg 37 tel. (056)120.61
DENDERMONDE : De Bruynlaan 1-3 tel. (052)215.14
ROESELARE : H. Consciencelaan 46 tel. (051)237.20

★

– BESTUURSSEKRETARIAAT
– BOEKHOUDEN
– INTERNATIONALE HANDELSBRIEFWISSELING

★

GEEN ALGEMENE VAKKEN
GEEN AANVANGSDIPLOMA

★

KINDERBIJSLAG
PLAATSINGSDIENST

Brouwerij
MOORTGAT
BREENDONK
tel. (03) 86.71.21
voor AL Uw bieren en Limonades

★

Bijhuizen : Cogels Osylei 73
2600 Berchem-Antwerpen
Tel. (03) 36.10.11
Deheegher Jan
Ledeganckstraat 19
Gent
Tel. (09) 22.45.62

WALTER ROLAND
Gediplomeerd opticien, erkend door alle ziekenfondsen
KERKSTRAAT 35, ANTWERPEN
(Let op het huisnummer !)
Telefoon 35 86 62

ALLE GLAZEN
ALLE MONTUREN
Voor leden van dit blad : 10 % korting

rode kameraden onder elkaar

nog steeds geheimdoenerij rond ibramco

volksunie eist klaarheid

Vóór het RTT-schandaal de parlementsleden en de bevolking van dit land ruime stof voor kommentaren bood, was het de affaire-Ibramco die volop de aandacht trok. Onze lezers weten dat het hier gaat om een petroleumraffinaderij die door de Belgische Staat in samenwerking met de National Iranian Oil Company (NIOC) in het Luikse zou worden opgericht. In de regeringsovereenkomst was er enkel sprake van een studie over de rendabiliteit van zo'n projekt.

senator lode claes

De BSP-promotoren van het hele geval — het zijn de Luikse BSP-ers die deze raffinaderij al jaren eisen — waren echter al een hele stap verder gegaan vóór hun regeringspartners het goed beseften. Toen uitlekte dat Ibramco reeds bij notarisakte was opgericht, niet enkel met de bedoeling om een studie te maken, maar om de raffinaderij op te richten en ook kommercieel te exploiteren, gingen de politieke poppen aan het dansen. De zaak werd een « schandaal » toen bleek dat de Belgische vertegenwoordigers in deze NV drie notoire BSP-ers waren nl. Bayens, sekretaris-generaal van Ekonomische Zaken, Mottard, provinciegoeverneur van Luik en Van Herbruggen, kabinetschef. Deze privé-personen zouden de Belgische belangen (!) moeten behartigen in deze gemengde vennootschap die van de Belgische Staat zowat 6 miljard als bijdrage verwacht.

Het werd helemaal mooi toen bleek dat ex-minister Simonet (BSP), op een ogenblik dat de vorige regering reeds ontslagnemend was (op 21.12.72) en zonder zijn kollega's daarbij te kennen, een overeenkomst met de NIOC afsloot die de Belgische Staat verbindt. Tot wat precies, dat weet ook vandaag nog niemand buiten de geïnteresseerde BSP-clan.

Toen over Ibramco in het parlement dan werd geïnterpelleerd, drongen verscheidene parlementsleden en o.m. VU-senator Lode Claes sterk aan opdat de regering deze konventie van 21 december het parlement zou meedelen. Eerste-minister Leburton stond tegenover dit voorstel zeer weigerachtig tot hij door de oppositie, maar ook door zijn regeringspartners, ertoe gedwongen werd toch een toegeving te doen : het dossier zou ter kennisgeving aan de vroeger opgerichte « parlementskommissie voor de kontrole op de staatssteun aan ondernemingen» worden overgemaakt. Ook deze kommissie was er pas na veel weerstand van BSP-zijde gekomen en senator Claes wees erop dat zij in feite nog niet operationeel was. Bovendien kon zij maar kennis nemen van de verscheidene dossiers vele maanden nadat de staatssteun reeds was verleend. En bovendien eisten de BSP-ers dat alles wat daar te berde zou komen strikt geheim zou worden gehouden voor de publieke opinie ! Wat Ibramco betrof verklaarde senator Claes toen reeds in de Senaat dat hij het met deze geheimdoenerij niet eens was, en zich tot geen geheimhouding verplicht zou achten.

Vorige woensdag leidde dit tot een scherp incident in deze kommissie. Minister van Ekonomische Zaken Claes (BSP) was naar de vergadering gekomen (bestaande uit 8 senatoren en 8 volksvertegenwoordigers, waaronder twee VU) met de beruchte konventie onder de arm. Toen verscheidene leden, en o.m. VU-senator Lode Claes, eraan herinnerden dat zij zich niet tot geheimhouding over deze zaak wilden verbinden, weigerde minister Claes de kaarten op tafel te leggen. Toen tijdens de zitting bovendien bekend raakte dat het dagblad « Le Soir » blijkbaar over de konventie beschikte — het blad stelde een aantal preciese vragen die daar op wezen — was het hek helemaal van de dam. Minister Claes, blijkbaar in afspraak met Leburton, bleef weigeren de tekst van de konventie aan de parlementsleden van de kommissie mee te delen...

De BSP-machthebbers deinzen voor geen grofheid terug. Op hun eentje, met miskenning van het demokratisch verkozen parlement en zelfs van hun regeringspartners, sluiten zij — in naam van de Staat nog wel — een miljardenovereenkomst af met een privé-maatschappij die zowat de eigendom is van een middeleeuwse tiran uit het midden-oosten. Zij stoppen hun mannetjes in de beheerraad van de vennootschap, en als hun machinaties uitlekken weigeren zij bovendien nog mee te delen aan het parlement in welke mate zij de Staat kontraktueel hebben verbonden. Met andere woorden : zij gedragen zich als despoten die geen toezicht op hun handelen dulden, maar niettemin zo vrij zijn de gepeperde rekening voor hun kapitalistische experimenten aan de Belgische belastingsbetalers te presenteren. Honoré Gepluimd mag niets weten, hij moet alleen maar betalen.

Als het parlement — en dat hangt af van de parlementsleden van de meerderheidspartijen — zoiets duldt, dan is het blijkbaar bereid de kelk der vernederingen die het de laatste jaren voortdurend ondergaat tot op de bodem leeg te drinken. En dan heeft het volk groot gelijk dat het niet langer respekt kan opbrengen voor de dure farce die in de Brusselse Wetstraat wordt opgevoerd.

Vorige dinsdag verwelkomde een BSP-delegatie onder de leiding van BSP-medevoorzitter Jos Van Eynde een afvaardiging van de Russische kommunistische partij, die geleid werd door leden van het Centraal Komitee en door de hoofdredakteur van de « Pravda ». Volgens « Volksgazet » verwelkomde Van Eynde de Russen « zeer hartelijk en hij onderstreepte de belangrijkheid van deze ontmoeting ». Tijdens het bezoek zullen de Russen verscheidene BSP-ministers en voorzitters uit de partij ontmoeten en er besprekingen mee voeren. Waarover de kameraden het onder elkaar zullen hebben, zal wel voor de Belgische goegemeente verborgen blijven. Wellicht over de meest doelmatige metodes om de staat naar hun hand te zetten en om onze demokratie op Oosteuropese wijze te hervormen ? Dit kommunistisch bezoek past in het kader van een reeks bezoeken van BSP-leiders aan diverse kommunistische landen. Wie op bezoek gaat, moet ook al eens inviteren, nietwaar.

Ibramco, RTT, gekokketteer met gehaaide « demokraten » uit het Oosten : de handelingen van de rode apostelen dienen door de burgers van dit land met de nodige aandacht gevolgd te worden.

---

davidsfonds

het niet bij woorden laten

In de voorbije maanden werd in de gelederen van het Davidsfonds een eerder ongewone verkiezingsstrijd gevoerd. Het ging om de vervroegde verkiezing van een Nationaal Bestuur voor deze eerbiedwaardige Vlaamsgezinde en kristelijke massavereniging. Aanleiding daartoe was de sterk vertroebelde sfeer in het « oude » Nationaal Bestuur waarin twee groepen geharnast tegenover elkaar waren gaan staan.

Men sloeg er mekaar om de oren met termen als «links» en «rechts», «progressief» en «konservatief», zoals wel eens meer is gebeurd in de geschiedenis van de Vlaamse Beweging... Uiteindelijk was een zinnig gesprek tussen de opponenten vrijwel onmogelijk geworden, en ten slotte werd besloten een beroep te doen op de ruime ledenbasis. Dit ging dan weer gepaard met polemieken in de pers en hier en daar met « kampanjes » te velde.

Wij hebben ons zorgvuldig onthouden van enige inmenging in deze ongezellige interne strijd binnen het Davidsfonds. Wij wensen ons ook vandaag, nu het nieuwe Nationaal Bestuur volledig is samengesteld, te onthouden van kommentaren die nieuwe polemieken kunnen uitlokken. Wij drukken alleen de innige wens uit dat het Davidsfonds, met zijn groot gezag en stevige traditie van strijdbaarheid in de Vlaamse Beweging, spoedig zijn innerlijk evenwicht moge hervinden opdat het zijn taak in de Vlaamse ontvoogdingsstrijd verder naar behoren kan vervullen.

Het nieuwe Nationaal Bestuur heeft dadelijk na zijn installatie volgende mededeling verstrekt aan de pers.

« Ingevolge groeiende meningsverschillen over inhoud en metoden van de werking der vereniging, was het vorige nationaal bestuur van het DF in een impasse geraakt, zodat het zijn beleidstaken nog moeilijk kon uitoefenen. Daarnaast waren er bij plaatselijke DF-besturen en bij leden vragen gerezen omtrent de basisprincipen van de vereniging, waarop het nationaal bestuur blijkbaar niet meer in staat was een afdoend antwoord te geven.

Door het nationaal bestuur te ontbinden en vervroegde verkiezingen uit te schrijven, werd aan de plaatselijke besturen de kans gegeven zich op een demokratische wijze uit te spreken over de samenstelling van een nieuw nationaal bestuur en het te voeren beleid. Zij hebben die kans aangegrepen, want 81 t.h. van de stemgerechtigde afdelingsbesturen hebben aan de stemming deelgenomen. Het verkozen nationaal bestuur dient dan ook beschouwd te worden als de werkelijke emanatie van de basis der vereniging.

Het nieuw nationaal bestuur erkent en bevestigt de basisprincipen van het Davidsfonds : kristelijke inspiratie, Vlaamse strijdbaarheid en sociaal engagement. Het neemt zich voor deze principen via het sociaal-kultureel werk te konkretizeren in de werking van de vereniging. Van uit de eigenheid van de vereniging wenst het samen te werken met anders gerichte instellingen en organizaties, ten bate van de Vlaamse volksgemeenschap en van de wereld.

Tegenover zijn afdelingsbesturen en leden belooft het een open, krachtdadig en progressief beleid te voeren om aldus zijn voornemen waar te maken. Hiervoor rekent het mede op hun vertrouwen en steun».

De leden van het nieuwe Nationaal Bestuur van het Davidsfonds, en vooral de volksnationalisten en federalisten onder hen, hebben nu tot taak deze positieve woorden zo spoedig mogelijk om te zetten in daden die alom in Vlaanderen instemming kunnen vinden. De zwijgzaamheid van het Davidsfonds in Vlaamse aangelegenheden en meer speciaal wat de problemen rond de gewestvorming betreft, begon inderdaad op te vallen. Een gevolg van de energie-opslorpende innerlijke tegenstellingen ? Hopelijk vindt de Davidsfondsleiding spoedig weer de juiste toon om de massa der Vlaamsgezinden in haar rangen volkomen gerust te stellen. En het zou daarbij geen kwaad kunnen dat het Davidsfonds eens extra beklemtoont dat het even onafhankelijk is gebleven als vroeger. Dit is het beste middel om beweringen als die van de DF-gewestbond Menen-Wervik te ontzenuwen als zouden er pogingen zijn aangewend vanuit de CVP om het kulturele werk in het Davidsfonds sterker te bevoogden.

Laten de opponenten in het Davidsfonds mekaar niet langer plagen met allerhande etiketten, maar zich verdraagzaam tonen, zonder rancune, en vreedzaam verder samenwerken in alle geledingen ten bate van Vlaanderen. Verdeeldheid heeft de Vlaamse zaak nooit baat bij gebracht en is nu minder dan ooit wenselijk.

p.m.

Het arrondissement Aalst heeft blijkbaar de juiste pedalen beet. Na haar geslaagde anti-Leburton-manifestaties heeft dit aktief arrondissement het nu op de Amnestie-toer gegooid. Na de handtekeningenaktie, die zowat overal aan gang is, verscheen in onze bewegingswijzer een geheimzinnig berichtje « dat zowat 40 personen nodig waren voor een schokaktie ».

Tijdens het Pinksterweekeinde werd de sluier opgetild. Op twintig opeenvolgende E-5-bruggen (Brussel-Oostende) werd Amnestie geëist. Op hetzelfde ogenblik werden in toeristische centra tienduizend pamfletten in vier talen uitgedeeld. Volgende tekst was te lezen :

« U bevindt zich in België, het enige Westerse land waar men in 1973 nog gebroodroofd wordt omwille van zijn politieke houding van een kwarteeuw geleden. De repressie, die na de oorlogsjaren 40-45 volgde, was een brutale politieke wraakneming tegen de Vlaamse Beweging en moest de sociale, kulturele en ekonomische opgang van Vlaanderen te niet doen. Nu, in 1973, is die repressie nog steeds niet door een algemene amnestiemaatregel uitgewist. Zonder deze noodzakelijke amnestie blijft België het land van de haat ».

De foto : bezetting van een van de bruggen met Volksunie en Amnestie.

dosfelaktiviteiten

weekeindreis

« KENNISMAKING MET FRANS-VLAANDEREN »

— vrijdag 17 augustus

18 uur : Aankomst te Ieper
18.30 uur : Inleiding : « Frans-Vlaanderen en de Vlamingen ». Erik Van de Walle. Vragen en diskussie.
19.30 uur : Avondmaal. Vrije tijd.

— zaterdag 18 augustus

8 uur : Ontbijt
8.30 uur : Vertrek per bus naar Rekkem. Dialoogcentrum « Ons Erfdeel ».
Kennismaking met het Centrum en met Stichting « Ons Erfdeel ». Jozef Deleu, direkteur.
9.30 uur : *Aspekten van Frans-Vlaanderen.*
Inleiding : Ruimtelijke ordening voor een regio en een regionale hoofdstad. Pierre Martin, direkteur CDEIN (Rijsel). Vragen en diskussie.
Inleiding : Politieke verhoudingen in Frans-Vlaanderen. Erik Van de Walle. Vragen en diskussie.
Inleiding : De betrekkingen tussen Frans-Vlaanderen en de overige Nederlanden in de toekomst. André Demedts. Vragen en diskussie.
12 uur : Middagmaal en pauze in het Dialoogcentrum « Ons Erfdeel ».
13 uur : Vertrek naar Rijsel.
Kennismaking met de nieuwe stad (Villeneuve-d'Ascq). Vrije tijd in de stad.
18.45 uur : Vertrek naar Ieper, via Armentiers en Ploegsteert
19.30 uur : Avondmaal te Ieper.
20.30 uur : *Diavoorstelling over de Frans-Vlaamse Westhoek.* Cyriel Moeyaert.
21 uur : Vrije tijd.

— zondag 19 augustus

8.30 uur : Ontbijt
9.15 uur : Vertrek per bus naar de Frans-Vlaamse Westhoek.
Toeristische kennismaking met Kassel.
11 uur : Aankomst te Noordpene.
Voettocht van 5 km. door het Frans-Vlaamse landschap tussen Kassel en Waten.
12 uur : *Kennismaking.* Centre d'animation Interrégional. Het CAIR is een eerste poging tot streekanimatie.
Middagmaal op « Blauwvoethoeve ».
13.15 uur : *Toeristische verkenning : Rubroek, Bollezele, Waten, Tournehem, Acquin, Sint-Omaars, Hazebroek, Belle.*
17.30 uur : Aankomst te Ieper.
Einde kennismaking met Frans-Vlaanderen.

praktische schikkingen kursusleiding

Walter AUGUSTIJNEN, direkteur Dosfelinstituut,
Erik VAN DE WALLE, medewerker « Ons Erfdeel ». Dit weekend gaat door in het Lyceum Onze-Lieve-Vrouw-ter-Nieuwe-Plant, Maloulaan 2, 8900 Ieper.
De deelnemers ontvangen bij hun aankomst een uitvoerige dokumentatiemap.

deelname in de kosten : 675 fr.

(overnachtingen, 2 ontbijten, 2 warme avondmalen, (vrijdag- en zaterdagavond), 2 lunchpakketten, de dokumentatiemap, de uitstappen).
Hierin zijn niet begrepen : het gebruik van koffie of andere drank bij het lunchpakket.
Toiletgerief en 1 deken meebrengen.

inschrijving

door overschrijving van een voorschot van 500 fr.
op postrekening nr. 224.43 van Kredietbank 1000 Brussel voor rekening nr. 430-0835551-71 van het Dosfelinstituut te 1000 Brussel met vermelding van reis Frans-Vlaanderen.

we zijn er nog niet

Sommige gemakkelijk-tevreden Vlamingen koesteren de naieve mening dat wij er in dit land zo stilaan zijn. Dat de Vlamingen zo ongeveer hun voornaamste rechten hebben veroverd. Je mag dan toch niet diep gaan boren in de Belgische werkelijkheid. Neem nu bijvoorbeeld de uitgaven voor de universiteiten, daarvan krijgen de Vlamingen 46,6% en de Franstaligen nog altijd 53,4%. Voor de universitaire gebouwen (Louvain-la-Neuve en VUB niet meegerekend) is de verhouding 46% N en 54% F. In het Nationaal Fonds voor Wetenschappelijk Onderzoek is de verhouding 50-50, maar het gaat hier slechts om 4 à 5% van de totale kredieten. In het Fonds voor Geneeskundig Wetenschappelijk Onderzoek is het 44% N tegenover 56% F. In het Interuniversitair Instituut voor Kernwetenschappen 41% N en 59% F. In het Kollektief Fonds voor Fundamenteel Wetenschappelijk Onderzoek 50% N en 50% F. Voor het toegepast wetenschappelijk onderzoek (Instituut Wetenschappelijk Onderzoek in Nijverheid en Landbouw) is de verhouding zelfs 38% N en 62% F.

voor 3,5 miljard bestolen

In de personeelsbezetting van de wetenschappelijke instellingen van de Staat boeken de Vlamingen nog steeds een achterstand. Hun achterstand onder de Belgische leden van de internationale ploegen wordt stelselmatig verzwegen. Wanneer wij dan even de optelsom maken en uitgaan van de vaststelling dat de Vlaamse gemeenschap ongeveer 60% van de belastingen betaalt en dus ook 60% zou moeten parten, dan kunnen wij besluiten dat — voor de begroting 1973 — onze gemeenschap ongeveer 3,5 miljard wordt onthouden. Alleen al op bovengenoemde terreinen.

Momenteel voert de regering een drastische bestedingsbeperking door op de wetenschapskredieten. Deze politiek verhindert dat de Vlaamse achterstand wordt opgehaald. En dan brullen de BSP-ers nog wanneer VU-senator Van Haegendoren aanklaagt dat het tot stand komen van een broodnodige Vlaamse Interuniversitaire Raad wordt tegengewerkt (door zoontje Van Acker). Dergelijke Raad zou zijn wetenschappelijk gezag in de weegschaal kunnen werpen om al die mistoestanden recht te trekken.

reeds 80.000

Een « Werkgroep Amnestie » onder impuls van het echtpaar Schamp (E3-plein 40, Ledeberg) verzamelde reeds een 80.000 handtekeningen ten gunste van amnestie. Het doel is een honderdduizend handtekeningen te verzamelen en daarmee dan België in beschuldiging te stellen voor het internationale forum. In het blad van de VOS wordt nu een oproep gedaan opdat iedereen die nog niet tekende dit zou doen ter gelegenheid van de komende IJzerbedevaart. Afgevaardigden van de Werkgroep Amnestie zullen er zetelen in het Vlaams Huis en in Gasthof St. Jan.

last-post

Toen Anseele voor een paar maanden ontheven werd als opperhoofd van de Belgische Posterijen slaakten we een zucht van verlichting. Een donkere bladzijde uit de geschiedenis van « Wij » zou worden omgedraaid. Eindelijk zouden onze abonnees — zo dachten wij althans — hun blad bijtijds in de bus krijgen. In onze dromen zagen wij reeds blijgezinde postbodes langs Vlaanderens wegen krossen en de brieven met een brede zwaai in de smalle brievenbusspleet mikken. En in de sorteercentra liepen de muizen onrustig heen en weer omdat de stapels drukwerken waarachter ze zich sedert jaren zo veilig verborgen hadden, verdwenen waren...

Helaas, we staan nu weer met one beide voeten op de grond. We zijn opnieuw een ervaring rijker en een illusie armer geworden. Het Daems-tijdperk is niet slechter dan dat van Anseele — dat kon gewoon niet — maar het is ook geen zier beter. Er staat ons maar één zaak te doen, verder werken tot een VU-er minister of staatssekretaris van PTT wordt : om ten minste opnieuw in orde te brengen wat partijdige Anseele verknoeide.

weg ermee

In het weekblad « Links » van vorige week lezen wij het volgende : « De amnestiekwestie, Ibramco, RTT en vooral de afremming van de regionalisering, het zijn al elementen die de hechtheid van deze zo al broze regering niet ten goede komen. Als wij Jos Van Eynde in « Volksgazet » zien suggeren dat er best maar wat getreuzeld wordt met de uitvoering van de gewestvorming, dan is dat voor alle linkse socialisten een waarschuwing ; deze driepartijenregering is er gekomen om zo snel mogelijk, dit jaar nog, de gewestvorming te realiseren. Dit was het enige motief om de tripartite te rechtvaardigen, herinner u het BSP-kongres. Welnu, als men aanstuurt op het op de lange baan schuiven van de gewestvorming, dan valt meteen de bestaansreden voor de tripartite weg, en dient ze te verdwijnen. Onmiddellijk ».

Of de 36 excellenties er ook zo over denken is een andere zaak...

ha, ha

Enen spuiter, die zich voor de gelegenheid « Groepering voor de Eenheid der Belgen » noemt met een adres in Gent, stuurde naar de zeer geachte heren van de pers volgend briefje : « Hiermede nemen wij de vrijheid, langs de pers onze eis kenbaar te maken, dat in het belang der eenheid van het Belgisch Vaderland, het embleem van het Waalse landsgedeelte, namelijk de rode haan op geel veld, voortaan een zwarte kam en zwarte klauwen zou dragen ». En nu maar hopen dat aan « deze nationale verzuchting » ruime ruchtbaarheid zal worden gegeven. Wat wij vanzelfsprekend dan ook doen.

de leuvense bierfeesten ...

Leuven is een burgerstadje dat geen beleid kent. Na de 2e wereldoorlog werd er nog niet eens één fatsoenlijke poging ondernomen om tot een agglomeratiewerking te komen voor een woongebied van 100.000 groot-Leuvenaars. Een frankofone brouwer Vandervaeren en een steeds-maar-taterende advokaat Smets hebben géén beleid kunnen verwezenlijken. Anderzijds hebben Universiteit, Boerenbond en van langsom meer de brouwerij Artois hun wil opgedrongen aan de kleinburgerlijke bevolking, die alleen maar oog had voor « koten » te verhuren en « pinten te tappen » — dit alles liefst in het Frans, want dat was veel chieker !

Om de vijf jaren kent een van hogergenoemde instellingen de « feestkramp », waaraan het stedelijk bewind zich groot trekt. Dit keer was het biezonder doorzichtig. De brouwerij Artois, die 1/10 van de stadsoppervlakte bezit, heeft een groots opgezet bierspektakel laten verlopen via het onbenullige gemeentebestuur, de middenstandsverenigingen en de bevolking die « brood en spelen » wil.

De BSP had boudweg hàar invitees voor de praalstoet naar Leuven gehaald om haast de héle eerste rij te bezetten, luister maar : opa RTT-Anseele, Frans Gelders naast Leuvenaar Fons Vranckx en Jos Van Eynde (nu heelwat geruster met zijn Antwerpse dokkers...). Op deze manier wilden zij de show stelen !

Aan de overkant van de pralende « proletariërs » was er een aparte tribune voorbehouden en gebouwd voor de Radio en Télévision Luxembourgeoise, die de grote reklamekampagne van Stella Artois mee mag uitbouwen. In het raam van deze kampagne, die vooral de «bierverovering» van Noord-Frankrijk op het oog heeft, trachtte men de stad om te toveren in een Place du Tertre, in Bal Populaire-pleintjes enz... mét bier, natuurlijk — wat dacht je ? Het héle centrum kon zelfs 3 dagen verkeersvrij gemaakt worden, waar anderen — voor de stadskernvernieuwing — al jaren over dromen. Middenin, onder het stadhuis, werd een veredelde bierkelder geopend ; een goeie vondst die betwist werd als dé gedachte van wijlen BSP-er Frans Tielemans of van Brouwer Vandervaeren.

De praalstoet was een pittige, dinamische aaneenschakeling van groepen uit de stadsdelen en buitengaats. Een kostelijk geheel ! Drie miljoen, alleen van Artois al, fluistert men ! Nu, de duizenden toeschouwers zullen dat wel rond zetten in de tientallen cafés van deze « universiteitsstad » (zoals ze steeds wordt betiteld bij deftige gelegenheden !)... zonder Kultureel Centrum, zonder kongresoord en... waar men de laatste 25 jaar de kans zag om een 60-tal belangrijk-historische panden af te breken of te laten afbreken ! KUL-tuur. Onlangs nog : de Vishalle en de Patriagebouwen...

De tentoonstelling « Drinken in het Verleden » is de moeite waard; loop er even aan in de Vanderkelenstraat. Anderzijds bewijst ze dat haast het hele Leuvense brouwerij-patrimonium verloren is gegaan ...Het meeste tentoongestelde materiaal is buitensteeds !

Al bij al : je stelt vast hoe een poppenkastbeleid, overlommerd door een multi-nationale trust, het volk wat kommercieel oppept zonder dat een kritische stem voldoende groepsvormig weet tot stand te brengen rond dit soort gebeuren... Aan de vooravond van de samenvoeging van gemeenten, staat ons een ruime verantwoordelijkheid te wachten...

willy kuijpers, kamerlid

" something rotten... "

Het « geval » speelt zich te Brussel af, èn in de postcheckdiensten, dus...

Aldaar reorganiseerde « men », zoals dat nu wel in de meeste bedrijven om de haverklap gebeurt, kwestie van te rationaliseren, maar in de post- en aanverwante staatkundige bedrijven hoort hierbij het verdelen van nieuwe vetbetaalde postjes aan gunstig-gekwoteerden.

De partijkreaturen krijgen meestal het grootste deel van het manna en hierop hebben ze nog meer kans als ze Franstalig zijn.

Einde september 1972 werd de dienst « archieven » door een andere dienst, « IC-geschillen » overgenomen.

Er kwam ook een nieuwe dienstoverste, de Waal Souply, niet de oudste in dienst, Nederlands-onkundig, normalerwijze niet de te benoemen man. De twaalf Nederlandstaligen van « archieven-IC-geschillen » (er zijn ook nog zes Fransprekenden), namen het niet, en zo rees een reuze-groot geschil in de dienst geschillen. Ze deden hun beklag bij de onmiddellijke overste, monsieur Charpentier. Op welke basis had Souply zijn bevordering gekregen, zo wilden de verongelijkten weten.

Charpentier beloofde dat hij het zou onderzoeken, de leden van « geschillen » vroegen regelmatig naar inlichtingen, resultaten van dat onderzoek, maar zie, zij kregen nooit antwoord.

Zij namen het VSOD (Vlaams Syndikaat voor Openbare Diensten) bij de arm, en de organisatie schreef een brief, maar 't lijkt wel of tante Post zeer traag is om dié brieven te overhandigen : de messive vertrok op 25 november en nog steeds kregen de jongens van het VSOD geen antwoord.

Een afgevaardigde van het VSOD vroeg een onderhoud over de zaak en kwam bij madame Richemon terecht, die geen Nederlands kent, en een tolk moest bijhalen om de « vreemdelingen » te begrijpen. Dié vertelde dan dat de « grote » direkteur, Caignie, ziek was, en of hij later wou terugkomen ?

De top-ambtenaren hebben het hard te verduren, tegenwoordig, en zo zijn ze nu en dan ziek.

Twee weken later kon Caignie dan toch een audiëntie toestaan. Tijdens dit onderhoud tussen Caignie, Charpentier en het VSOD eiste de direkteur « binnen de vier dagen » een rapport over de toestand en de geschillen in de dienst « geschillen ».

En zie, ook nu kwam geen antwoord, en ondertussen « verhuisde » Caignie naar andere funkties, en dat gebeurt ook wel eens met top-ambtenaren.

Opnieuw spraken de leden van het VSOD met Charpentier, maar die weigerde enig gevolg te geven aan de eisen tot inlichtingen.

Er hapert iets...

En dit « administratief » verhaal illustreert het maar weer.

huguette d.b.

btw-woede

Terwijl door het ministerie van Financiën een spoedkursus « menselijker optreden tegen BTW-plichtigen » wordt ingericht en anderzijds aan het licht kwam dat er twee soorten BTW-boetenbarema's bestaan (een voor de vrienden en een voor de gewone BTW-boetelingen) is er een derde sterk verhaaltje over de BTW. VU-senator Van In bracht via een parlementaire vraag aan het licht, dat de BTW-ambtenaren de voorschriften zo streng toepassen, dat zelfs bij boedelverdeling in geval van echtscheiding, 25 % BTW geheven wordt op de auto die aan één der echtgescheidenen wordt toegekend, bij verdeling van het ex-gemeenschappelijk bezit !

Senator Van In stelde vast, dat hier van « levering » geen sprake kan zijn en zo er dan toch BTW moet geheven worden, of er dan ten minste geen speciaal BTW-tarief zou kunnen toegepast worden bij goederenverdeling.

In zijn antwoord houdt de minister het bij het starre, wettelijk reglement. Echtscheiding wordt dus met de BTW nog duurder...

het verschil

Toen Leburton nog geen eerste-minister was deed hij al het mogelijke om op te vallen. Om eerste-minister te kunnen worden.

Nu hij eerste-minister is geworden, doet hij al het mogelijke om niet meer op te vallen. Om eerste-minister te kunnen blijven.

moeilijk, gemakkelijk

VU-senator Van In vestigde in een parlementaire vraag de aandacht van de minister van Binnenlandse Zaken op de omslachtige bepaling van het geldelijk statuut van het gemeentepersoneel, bij zoverre dat heel wat gemeentebesturen geruime tijd nodig hebben, om er wijs uit te geraken. Dergelijke toestand achtte de senator hinderlijk voor hen, die moeten betaald worden doch ook lastig voor de « berekenaars ». Hij drong dan ook aan op een doeltreffende vereenvoudiging.

De minister achtte het gevolgde sisteem integendeel wel bevattelijk, omdat er een inhoudsopgave, een indeks van refertegraden en een reeks raadgevingen in de onderrichtingen voorzien zijn.

We vrezen dat de minister met deze opvatting alleen staat: hij zou eens de krachttermen moeten horen, die in talloze gemeentehuizen opstijgen, wanneer met de berekening moet begonnen worden, en nog meer, wanneer de personeelsleden na maanden nog niet weten waarop ze recht hebben...

deze maand in brussel

Zo heet het keurige maandblad dat door het Vlaamse « Contact- en Cultuurcentrum » in de hoofdstad wordt uitgegeven en verspreid onder al de Vlamingen in de agglomeratie, waarvan naam en adres bekend zijn. Het juninummer is volledig gewijd aan het Vlaams onderwijs in de Brusselse agglomeratie, en bevat een schat aan praktische inlichtingen. Brusselse Vlamingen die dit « vademecum » niet ontvingen kunnen het aanvragen bij het CCC, Martelarenplein, 23, 1000 Brussel ,tel. 18.10.00. Wie buiten de agglomeratie woont en zich voor dit werkje interesseert, kan een eksemplaar aanvragen mits storting van 20 fr op prk 1719. 20 van het Contact- en Cultuurcentrum.

taalkaders

Taalkaders in leger en administraties allerhande zijn reeds talloze keren gevraagd door de VU, doch komen niet of slechts zeer moeizaam tot stand. Dit blijkt nu weer uit het antwoord van diverse ministers op vragen van VU-senator Jorissen, hoe het staat met de taalkaders in diensten en organismen. Geen enkele van de door de minister van Volksgezondheid en Leefmilieu opgesomde parastatale instellingen onder zijn voogdij beschikt over een taalkader (Waterleidingen, Kinderwelzijn, Oudstrijders, Oorlogsinvaliden, Oorlogsgetroffenen : deze opsomming alleen volstaat om te weten dat al die « nationale werken » Franstalig geleid worden).

Ook belangrijke strafinrichtingen met gemengd taalkarakter beschikken niet over taalkaders.

En dan is men verwonderd dat het uitblijven van deze herstrukturering ondanks tientallen beloften, de Vlamingen op de zenuwen begint te werken.

de voerstreek

Zonder noemenswaardige reaktie van de zijde van de grote Vlaamse kultuurverenigingen, vaardigde onderwijsminister Calewaert (in opdracht van de regering) op 10 mei een koninklijk besluit uit dat de verdere verfransing van de Vlaamse Voerstreek nog meer vergemakkelijkt. Franse scholen mogen daar nu zonder enige beperking worden opgericht. De verfransingsgeschiedenis te Brussel toont ons tot wat dit gewoonlijk leidt.

En ondertussen ging een FDF-afvaardiging onder leiding van Lagasse op 26 mei nog maar eens een bijdrage afgeven aan de verfransers in de Voerstreek: 304.000 fr. om precies te zijn. Als wij eens zouden optellen wat de Franstaligen in de loop van de jaren financieel voor hun aanhangers in de Voer hebben gedaan, en wat Vlaanderen daartegenover plaatste voor zijn eigen mensen in de streek, wij zouden grote ogen opzetten. Lamme Goedzak is in Vlaanderen nog niet gestorven...

hulde aan prof daels

In de tuinen van de Servaesvilla — nu Chiro-jeugdterrein — te Sint-Martens-Latem bij Gent, werd prof. Daels op maandag 11 juni op grootse wijze gehuldigd.

Niet alleen slaagde de inrichtende vereniging, Broederband-Gent, erin hiervoor meer dan tweeduizend tweehonderd mensen samen te brengen, maar zij zorgde ook voor een degelijke organisatie.

Al was de gevierde zelf niet aanwezig, toch domineerde hij het gehele feest door het grote portret dat tussen vier geleeuwevlagde masten was aangebracht.

In naam van de inrichtende overheid leidde Achiel Buyst de eigenlijke huldiging in, waarna de heer Van Overstraeten professor Daels voor de aanwezigen uittekende als één van de grote leiders van de Vlaamse Beweging, en als één van de grote Europeanen van onze tijd.

Een prachtig bloemstuk drukte konkreet de waardering voor dr. Daels uit, en in naam van de aanwezige familieleden, dankte de kleinzoon van de gevierde, Lieven Bockaert.

Willem De Meyer zorgde vóór en na voor zanganimo en het koor van het Vlaams Verbond voor Gepensioneerden verwekte heel wat geestdrift.

Ondertussen werd voor amnestie gepleit, niet alleen in de aangebrachte spandoeken, maar ook tijdens de redevoeringen : de jeugd moet zich meer inspannen om de amnestie-aktie te doen zegevieren ; al te lang hebben de ouderen het moeten doen. De jeugd was anders goed vertegenwoordigd op dit terrein, en een tweehonderdvijftig van de allerjongsten keken geboeid naar een poppekastvertoning.

Niet alleen uit het arrondissement Gent-Eeklo, maar ook uit de ganse provincie en uit het Antwerpse daagden heel wat mensen op.

Zo ontmoetten zich die twee Pinksterdag tussen het weelderige Latemse groen, vrienden en buren, grootouders en kleinkinderen, prominenten uit de Beweging, mandatarissen en gewone militanten of belangstellenden tot één groot vriendenfeest. Allen deden zich tegoed aan de kosteloze Breughelmaaltijd hen door de inrichtende vereniging aangeboden, en al kwamen de pintjes misschien traag, dan was het omdat de medewerkers letterlijk werden overrompeld.

Laten we tenslotte erop wijzen dat het feest slechts materieel mogelijk werd door een dagenlange inzet van enkele geestdriftigen, en hier mogen Karel Rigo en Reinaart Casteleyn zich een reuze-pluim op de hoed steken.

huguette d.b.

leven naar maat

Henriette is zowat vijfendertig, woont in een gezellig huis, heeft een gezond, vrolijk kind en broers en zusters die van haar houden.

Toch heeft Henriette weinig geluk gekend : ze werd met een heupluxatie geboren en zo groeide ze nooit uit in de gestalte van een volwassen mens... Henriette is een dwergvrouwtje.

Al was haar diploma — want ze mocht en kon studeren — evenveel waard als dat van « anderen », toch kreeg ze nooit een plaats op bureau, ze was te klein voor de beschaafde ekonomische wereld.

Wel kreeg ze andere beroepsaanbiedingen : wou ze niet zo'n werkje op het konfektie-atelier ? Maar daarvoor had ze niet gestudeerd, ook was ze niet sterk genoeg om dat zware, eentonige, zenuwslopende werk vol te houden.

Dus moest ze wel thuis blijven, en omdat ze toch voor tachtig procent gehandikapt werd beschouwd, genoot ze (mooie ambtelijke taal !) tenslotte een gehandikaptenpensioen van omtrent vierduizend frank per maand.

Ze ontmoette een veel oudere meneer, die met één been uit de Russische oorlog was gekomen en een minieme invaliedenrente kreeg : ze besloten samen te wonen, zo konden ze gezamenlijk de huurprijs van een flatje betalen.

Tot op de dag dat de oude heer vijfenzestig werd en zijn schamel inkomen verloor : het appartement werd veel te duur en beiden keken naar een goedkopere woonst uit.

Waarom geen huisje kopen ? De familie zou helpen en het afbetalen viel wel mee. Ze kochten een huis, alle familieleden staken de handen uit de mouwen om een gerieflijke woonst te maken. Toen dacht Henriette aan de mogelijkheid vadertje staat een subsidie te vragen : vermits de woning toch moest omgebouwd, heringericht, waarom het dan niet doen naar de normen die het Rijksfonds voor Sociale Reklassering van Minder-Valieden stelde ?

— « Ze willen toch dat we ons in het « gewone leven » integreren... » dacht Henriette, en ze diende een subsidie-aanvraag in.

Ze kreeg een dikke bundel papieren toegestuurd, waarin alle voorwaarden : de elektriciteitsleidingen moesten aangepast, de schakelaars kwamen dichter bij de vloer dan in een « normaal » huis, er moest vast tapijt worden gelegd, de deuropeningen dienden verbreed zodat een man-in-rolstoel erdoor kon, de centrale verwarming was een noodzakelijkheid...

— « Als dàt alles gedaan is, dan krijg ik vast de subsidie » dacht Henriette.

Dapper zetten ze zich aan 't werk, allemaal : ze hielp de broers het behangsel aanbrengen, ze kreeg meubeltjes op haar levensgrootte gemeten... ondertussen bleef het nieuws over geld uit.

— « De administratieve molen maalt langzaam, waarom zou ik me ongerust maken ? » en Henriette piekerde er niet over.

Tot maanden later een administrateur-direkteur met mooie administratieve krabbel een brief ondertekende en die kreeg Henriette dan in handen : het kon niet, van dat geld.

Want, ministeries moeten bezuinigen nietwaar, en de inflatie grijpt overal om zich heen, en hoe bovendien de gaten stoppen die de RTT-III en andere Equimo-ratten in de staatsschatkist knaagden ?

Henriette was niet genoeg lichamelijk misdeeld, zo meenden de ministerie-tijgers, en ze kreeg haar toelage niet.

Was dat daar niet zes miljard dat elders werd verspild ?

huguette d.b.

voor onze landbouwers

de landbouw in de eeg

Ieder jaar publiceert de Europese Kommissie een verslag over de toestand van de verschillende ekonomische bedrijvigheden in de Gemeenschap. Het is echter logisch dat we in deze rubriek stilstaan bij de ontwikkeling in de landbouwsektor. Het verslag dat voor een paar maanden werd gepubliceerd behandelt de toestand van de landbouw in de EEG in 1971. Volledigheidshalve merken we op dat in het jongste verslag alleen de landbouw van de zes oudste lidstaten werd onderzocht omdat Groot-Brittanië, Ierland en Denemarken pas begin dit jaar tot het « Verenigde Europa » toetraden.

Hoewel het verslag de ontwikkeling van het landbouwinkomen niet onderzocht, dat wordt gedaan in weeral een ander verslag, kan men uit de gepubliceerde cijfers opmaken dat de ongelijkheid tussen de inkomens in de landbouw en de « andere » inkomens niet verbeterd is, de wanverhouding blijft verder bestaan. De kosten om bv. één ha graan voort te brengen zijn ook in 1971 verder blijven stijgen terwijl de opbrengst, m.a.w. de som geld die de boer ontvangt, niet in dezelfde mate gestegen is.

Om toch nog een zeker inkomen te krijgen is de landbouwer verplicht voortdurend de produktiviteit van zijn bedrijf te verhogen en wie iets van de stiel kent weet dat dit gemakkelijker gezegd is dan gedaan. Over landbouwprijzen gesproken. Indien men de landbouwprijzen die in 1966 werden uitbetaald zou gelijk stellen met 100 dan had Frankrijk in 1971 index 125 bereikt, Nederland index 120, Luxemburg index 119, België index 115, Italië index 114,8 en West-Duitsland index 107. Bij deze cijfers slechts deze opmerking : Frankrijk en Nederland hebben totnogtoe niet voor niets hun been stijf gehouden tijdens de marathonzittingen van de landbouwministers waarop de Europese landbouwprijzen worden vastgelegd. Indien onze eigen minister van Landbouw van wanten weet ziet hij zo in wat hem tijdens de onderhandelingen te doen staat.

We hadden het hoger reeds over de noodzakelijke verhoging van de produktiviteit om aan een menswaardig inkomen te geraken, maar hoe zit het nu met die landbouwstrukturen die een hoge produktiviteit moeten mogelijk maken ? Van 1968 tot 1971 daalde de totale, met gewassen gebouwde, oppervlakte in de Gemeenschap met 0,8% zodat er nog bijna 70 miljoen ha grond door landbouwers bewerkt werd. In Nederland ging het landbouwareaal met 4.5% en dit land met 2,2% achteruit. In de andere landen was de vermindering veel minder in het oog springend. Bijna 24% van de totale oppervlakte van de Gemeenschap is bebost.

Het zal allicht wel niemand verwonderen dat het aantal landbouwbedrijven verder is gedaald. Vooral in Italië is de daling het meest spektakulair. De daling van het aantal bedrijven had nochtans maar weinig invloed op de gemiddelde bedrijfsoppervlakte, die steeg van 11,4 ha in 1967 tot 12,7 ha in 1970. Het aantal bedrijven met een oppervlakte van 5 ha en minder blijft nog de helft van het totale aantal bedrijven uitmaken. Het aantal bedrijven met meer dan 20 ha blijft lichtjes verder stijgen. In dit verband deze vraag : hebben we het verkeerd voor als we menen dat de gemiddelde oppervlakte per bedrijf groter moet worden ? Wordt het niet de hoogste tijd om hierover na te denken en zinnige voorstellen te doen ?

Op één punt heeft de gemeenschappelijke markt alvast wel een gunstige invloed gehad, het handelsverkeer in landbouwprodukten en voedingsmiddelen tussen de lidstaten gaat er ieder jaar merkbaar op vooruit en dat is duidelijk een gunstige evolutie. Uit andere cijfers blijkt nochtans dat de EEG meer landbouwprodukten invoert dan uitvoert. Wij blijven belangrijke invoerders van de meeste graansoorten, oliën en vetten, rundsvlees, vers fruit en citrusvruchten en vis, terwijl we slechts magere en volle melkpoeder en ingeblikte melk in vrij belangrijke hoeveelheden exporteren.

Enkele belangrijke cijfers hebben we samengevat in onderstaande tabel.

De cijfers gelden voor de « oude » gemeenschap van de zes.	
Totale bevolking, eind 1970 (X 1.000)	189.848
Percentage landbouwers t.a.v. de totale beroepsbevolking in 1970	12,9%
Aandeel van de landbouw in het Bruto Nationaal Produkt in 1970	5,3%
Gemiddelde oppervlakte kultuurgrond per bedrijf in 1970	12,7 ha
Gemiddelde graanopbrengst per ha in 1970	3.120 kg
Gemiddelde melkgifte per koe in kg in 1969	3.179 kg
Totale oppervlakte kultuurgrond in 1970 (in 1.000 ha)	69.600
Aantal runderen in 1969 (X 1.000)	52.562
Procentueel aandeel in de agrarische eindproduktie (1968)	
— van de plantaardige produktie	41,6%
— van de dierlijke produktie	58,4%

dc

de spitsuren in de senaat

De wetgevende spitsuren zijn momenteel aan hun hevigste pieken toe. In de halve ronde van de Senaat dringt Paul Struye aan op spoed en korte interventies ; ministers staan trappelend van ongeduld te wachten om hun begroting nog vóór hun vakantiereis naar Spanje door het parlement te sleuren ; de senatoren worden hele dagen aan hun rode zetels gekluisterd ; de cafetaria heeft een reuzeomzet ; schoolpaktonderhandelaars lopen zenuwachtig door het Paleis der Natie omdat zij tegen het nieuwe schooljaar kost wat kost met iets tastbaars voor de dag willen komen ; een stel wetsontwerpen moeten « hoogdringend » worden « behandeld (?) ». En terwijl de maand juli schoorvoetend komt aandweilen, snakken heel wat senatoren al naar een verkwikkende rust en wat vleugjes zon.

Lahaye van de PVV was hun woordvoerder. Hij wil absoluut begin juli met vakantie. CVP-er Leynen wou liefst maar geen vaste einddatum vooropstellen. En wat Leynen eigenlijk wilde maar niet durfde te zeggen, kwam dan van de oppositie : « We zijn betaald om ons werk te doen ; dus eerst het werk beëindigen, dan pas met vakantie ! ». De bewoordingen waren anders... Wij hebben ze alleen erg vrij vertaald. Ieder zijn pleziertje !

Dinsdagmorgen hing er gaal weer in de senaatslucht. Staatssekretaris Daems ging het stinkend potje van de RTT nog eens openen en minister Claes zou nog eens komen sjansen met Ibramco.

Daems dacht er zich met een jantje-van-leiden af te maken ; maar hij kwam van een koude kermis thuis. Vandezande en Co. wimpelden alle kleutelarijen van de hand en beklommen nog eens de RTT-jakobsladder. Daems stond er voor schobberdebonk bij. Hij verwees een stel vragen naar de kommissie ; zei niets af te weten van roestend materiaal in de kelders van het post-cheque-gebouw ; beloofde op netelige vragen schriftelijk te zullen antwoorden of hevelde ze over naar de bevoegdheid van kollega's-ministers. Een erg moedig man !

En Daems weet nog altijd niet dat men aan een kikker geen veren kan plukken ! Wanneer wordt eindelijk eens definitief de stolp van de kaas gelicht waaraan de muizen zo lustig hun buikje rond eten ?

Claes kwam de pessimisten in verband met de Ibramco-affaire de wind uit de zeilen halen. « Niet zo zwart kijken jongens, zei de Limburger. Er steken geen garanties in de konventie met Iran voor de oprichting van een petrochemisch bedrijf naast de geplande olieraffinaderij. Maar alles blijft mogelijk. De Ibramco-deur blijft immers openstaan voor andere partners... ».

En wij dachten over Ibramco enzo : « Al draagt de aap een gouden ring, het is en blijft een lelijk ding ».

Na enkele fikse donderslagen trok het gaal weer voorbij en men stak « heel haastig » de spade in de zoveelste « dringende » wetgevende materie...

huib.

Bij harde klappen kunnen zowel voor- als achterruit aandiggelen vliegen...

geen knallende voorruiten meer

Tenminste indien het wetsvoorstel Goemans een kans krijgt. Onze joviale en werkzame Antwerpse volksvertegenwoordiger is waarschijnlijk — zoals vele andere automobilisten — ooit opgeschrikt door dat de voorruit van zijn wagen met een knal aan splinters vloog. Een opspringend steentje heeft al menig automobilist al letterlijk in de tocht gezet of — wat erger is — gekwetst in het aangezicht. VU-kamerlid Goemans wil daaraan nu met een stukje wet (gesteund door volksvertegenwoordigers van andere partijen) een einde aan maken. Als de regering ten minste voor een keer wil aannemen dat er ook van de oppositie zinnige voorstellen kunnen komen...

In zijn toelichting schrijft de h. Goemans :

« Dit wetsvoorstel strekt ertoe het gebruik van gelaagd glas voor de voorruiten van de motorvoertuigen te veralgemenen.

Thans zijn zowel gelaagd als gehard glas toeglaten. Er zijn nochtans verscheidene redenen, die verband houden met de veiligheid, om gehard glas te verbieden :

a) gehard glas breekt in een massa kleine stukjes zodra het in botsing komt met een hard voorwerp ; het zicht wordt daardoor tot nul herleid ;

b) de glassplinters die door het breken van het glas vrijkomen, veroorzaken letsels aan het gelaat die vooral voor de ogen zeer ernstig zijn ;

c) bij een botsing worden de inzittenden over het algemeen door de voorruit — die niet veel weerstand bezit — geslingerd ; die laatste reden is het hoofdargument, want zij is de voornaamste oorzaak van ernstige of dodelijke ongevallen.

Volgens de moderne opvattingen op het stuk van veilig verkeer moet de passagiersruimte zo zijn ingericht dat de inzittenden er in geval van botsing maximaal beschermd zijn en zij er zich veilig voelen. Die veiligheid wordt bewerkstelligd door de versterking van de schokdempers in het koetswerk en het onderstel, het gebruik van veiligheidsgordels, het gebruik van zetels waarvan de vorm meer overeenstemt met die van het menselijk lichaam enz.

De verplichting om het voertuig van zeer stevige voorruiten te voorzien is een nuttige aanvulling van voornoemde maatregelen. In dit verband biedt gelaagd glas volgende voordelen :

1) wanneer het in botsing komt met een hard voorwerp breekt het slechts gedeeltelijk, zodat het zicht van de bestuurder gevrijwaard blijft ;

2) het doet geen splinters ontstaan ;

3) bij een botsing verhindert het dat de inzittenden uit de wagen worden geslingerd.

Gebruik van gehard glas kan natuurlijk slechts geleidelijk worden verboden. Het voorstel bepaalt dat, met ingang van juli 1974, nieuwe autos met gelaagd glas moeten uitgerust zijn zodra zij in gebruik worden genomen. Ook de andere auto's moeten vanaf juli 1974 van dit glas worden voorzien, doch alleen wanneer een voorruit moet worden vervangen ».

de volksunie in kamer en senaat

KAMER

incident om geldolf

Zoals bekend weigeren de VU en de CVP nog langer te zetelen in de kamerkommissie, belast met een onderzoek naar de sluikreklame in radio en tv, omdat de BSP-ondervoorzitter van deze kommissie, BSP-kamerlid Geldolf stelselmatig buiten het kader van het eigenlijk onderzoek ondervraagt en insinueert. Het kwam daarover tot een incident in de kamerzitting van vorige week donderdag toen VU en CVP protesteerden tegen het feit, dat kommissie verder zetelt hoewel zij door het vertrek van de VU en de CVP niet meer in getal is. VU-kamerlid **Schiltz** eiste dan ook, dat de Kamer de kommissie zou verbieden, nog verder te zetelen. CVP-woordvoerder De Keersmaecker sloot zich bij deze eis aan. PSC-kamerlid Charpentier, voorzitter van de betrokken kommissie poogde het verder zetelen van de kommissie te rechtvaardigen met de bemerking, dat hoewel de VU- en CVP-kommissieleden afwezig blijven, ze daarom nog niet ontslagnemend zijn, zodat het probleem van het kworum niet gesteld is.

Een zoals steeds opgewonden Van Eynde reageerde heftig tegen de eis van kamerlid **Schiltz** en zei dat de BSP nooit zal aanvaarden dat kommissielid Geldolf gewraakt wordt (VU en CVP eisen zijn ontslag). Het incident eindigde met de kamerbeslissing dat de kommissie verder mag vergaderen...

gezondheidsproblematiek

Bij de bespreking in de Kamer van de begroting van Volksgezondheid en het gezin 1973 kwam VU-kamerlid **Vic Anciaux** uitvoerig tussenbeide na een lange toelichting door staatssekretaris mevr. Verlackt. De VU-woordvoerder pleitte voor een meer eigentijdse geneeskunde, wat o.m. inhoudt inspraak van de patient in de gezondheidszorg, doch ook de herwaardering van de huisarts en een betere begeleiding van de bejaarden. Spreker waarschuwde voor het gebruik van fytofarmaceutica en bepaalde cosmetica. Hij legde ook de nadruk op de belangrijke rol van het departement van Volksgezondheid als ko-ordinator en betreurde de versnippering van bevoegdheden i.z. volksgezondheid over verschillende ministeries.

Tot slot stelde hij de taalwanverhoudingen in de Brusselse ziekenhuizen voor de zoveelste keer aan de kaak. wanverhoudingen waarvan de Vlaamse patiënten het slachtoffer zijn.

Ook VU-kamerlid **Van Leemputten** betreurde het misbruik van farmaceutische produkten doch verheugde zich over de oprichting van een ziekenhuisfonds.

Zijn kollega VU-kamerlid **De Beul** drukte er zijn spijt over uit dat de begroting geen hoofdstuk over het leefmilieu bevat en brandmerkte de wijze waarop dit onderwerp wordt benaderd als amateurisme.

vu laat niet los

Indien de regeringspartijen eigenlijk niet zo gebrand zijn om het fijne van de RTT-zaak te vernemen, dan laten de oppositiepartijen deze affaire niet los. Zo stelde vorige week woensdag VU-kamerlid **Luc Vansteenkiste** tijdens het debat over de verkeersbegroting aan minister Anseele vijf vragen : is het protokol reeds getekend dat de resp. bevoegdheden van de verkeersminister en van de PTT-staatssekretaris regelt ; is er een lijst van de premies voor de RTT-top beschikbaar en is deze reeds doorgegeven aan de staatssekretaris ; wat was het totaal zakencijfer, verwezenlijkt door de RTT in de opdrachten, gegeven aan de III-maatschappij ; hoeveel bedraagt daarop de konventionele kommissie ; wat is de werkelijke kostprijs per vierkante of kubieke meter van de gebouwen die door bemiddeling van de III werden opgetrokken.

Op deze vragen antwoordde minister Anseele niet, met de bemerking dat het debat toch de week daarop zou voortgezet worden. Hij volhardde echter deze week in de boosheid.

buurtspoorwegen en regie der luchtwegen

In het debat over de verkeersbegroting had VU-kamerlid **Goemans** het meer speciaal over de buurtspoorwegen, die volgens hem beter zouden opgedeeld worden tussen eensdeels de spoorwegmaatschappij en anderdeels de maatschappijen voor stedelijk vervoer. De buurtspoorwegen hinderen vooral met hun bussen het stedelijk verkeer, om van de door hen veroorzaakte luchtverontreiniging maar te zwijgen.

Als tweede onderwerp van zijn tussenkomst handelde kamerlid **Goemans** over de noodzakelijkheid van betere spoorverbindingen tussen België en Nederland.

De heer Goemans verlangde uitleg over de oprichting van een gebouw voor rekening van de Regie der Luchtwegen, dat bedoeld is als opvangcentrum voor de Franstalige personeelsleden van Zaventem. Initiatiefnemer daartoe was minister Delmotte. Het zou een zeer groot gebouw betreffen van ongeveer 250 miljoen fr. en waarvan de voorstudie, gedaan door de firma SEPRO reeds om en bij de 40 miljoen zouden gekost hebben ! Sedert de heer Delmotte geen voogdijminister van de Regie der Luchtwegen is wordt over het plan gezwegen, wat niet belet dat het kontrakt met Sepro voortloopt...

Op zijn laatste vraag ontving **Goemans** al evenmin antwoord, ook deze aangelegenheid werd verdaagd naar de volgende week.

onvoldoende landbouwprijzen

VU-kamerlid **Ludo Sels** kwam namens zijn fraktie tussenbeide in het debat over de begroting van Landbouw 1973. Kamerlid **Sels** is in de Kamer van volksvertegenwoordigers wat senator **Persyn** in de senaat is : deskundig in land- en tuinbouwaangelegenheden. Zo sneed hij tal van aspekten van de toestand in de landbouw aan, evenals in het landbouwbeleid. De hoofdbrok van zijn tussenkomst was evenwel de kwestie der landbouwprijzen, die aan de landbouwers geen voldoening schenken. Weliswaar worden deze prijzen opgetrokken maar hierbij wordt geen rekening gehouden met twee belangrijke faktoren : de stijging van de prijs der grondstoffen en de muntontwaarding. Spreker verzocht de minister met deze elementen rekening te willen houden bij het bepalen van het prijzenbeleid in de landbouwsektor.

SENAAT

kredietmaatschappijen

Tijdens het debat over de begroting Ekonomische Zaken verdedigden VU-senatoren **Bob Maes** en **H. De Bruyne** hun amendement op het wetsontwerp tot wijziging van de inkomstenbelasting, welk amendement in feite beoogt de openbare en privé-kredietinstellingen op gelijke voet te plaatsen.

energie-wanbeleid

In de senaat heeft VU-senator **Van Elsen** tijdens de bespreking van de begroting van Ekonomische Zaken, gewezen op het gebrek aan planning op lange termijn inzake energiebeleid. Hij heeft gewezen op de gevaarlijke problematiek van de energievoorziening.

De kolenproduktie moet worden verlaagd ingevolge de hoge kostprijs ; de aardgasvoorraad zal op verre na niet zo ver reiken als voorzien ; in de petroleumsektor is West-Europa volledig georiënteerd op landen met zeer wisselvallige regeringen. De regering opteert voor kernenergie, maar het is dringdend noodzakelijk hiervoor 'n konkrete planning op lange termijn op te stellen, gezien de komplexiteit verbonden aan het verbruik van deze kernenergie.

Tijdens dezelfde bespreking heeft hij nogmaals gewezen op de moeilijkheden in de kernenergiesektor in de Kempen. Onlangs werd het kontrakt van een uitstekend jong vorser niet verlengd. Tevens werd in het kader der kompensatiekredieten aan Wallonië een krediet verleend om in Luik een fabriek te bouwen voor hogere technologie, waarvan de senator verwacht dat het een nieuwe stap zal zijn op de weg van de aftakeling van het SCK te Mol. Hij drong ook opnieuw aan op de opname van vertegenwoordigers van de streek in de beheerraad van het SCK.

bijzondere sabena-kommissie

VU-senator **Lode Claes,** die voorzitter is van de verkeerskommissie van de senaat, beheerste het debat dat ontstond nopens het voorstel van senator Boey, om een bijzondere parlementskommissie op te richten inzake de Sabena. Het voorstel stootte op verzet doch uiteindelijk wonnen de voorstanders het pleit. Het was vooral de BSP die gekant was tegen een onderzoekskommissie voor de Sabena. Uiteindelijk werd het geen onderzoeksmaar een bijzondere kommissie. Of daarmee nu werkelijk een strenger toezicht zal ontstaan op de Sabena zal nog moeten blijken. De bijzondere kommissie is vooral mogelijk door de sfeer die na het RTT-schandaal is ontstaan.

KULTUURRAAD

van acker in zijn appartement

VU-senator **Van Haegendoren** oefende in de jongste zitting van de Nederlandse Kultuurraad scherpe kritiek uit op het uitblijven van een Vlaamse universitaire raad. Dat gebeurde tijdens het debat over een regeringsmededeling over het wetenschapsbeleid en de vorming van wetenschappelijke vorsers. Senator **Van Haegendoren** weet dit aan de tegenkanting van de rijkskommissaris bij de universiteit te Gent Hans van Acker, zoon van de kamervoorzitter (wiens andere zoon Frank thans minister is, zodat er zeker mag gesproken worden van een partijpolitieke dinastie van Acker).

Van Haegendoren omschreef Hans Van Acker als « een telg van een patriciërsfamilie van de socialistische partij waarvan het hoofd het Paleis der Natie beschouwt als zijn privé apparlement ». De kamervoorzitter had het kennelijk verkeerd begrepen en sleurde er zijn ambtswoning bij te pas, wat **Van Haegendoren** niet bedoeld had. Onze woordvoerder had slechts het bazig optreden van de kamervoorzitter willen hekelen, wat echter de hel deed losbranden, waarbij vooral BSP-voorzitter Van Eynde zich eens te meer met scheldwoorden en verdachtmakingen onderscheidde. Ook de CVP-er Dries Claes huilde dwaas mee.

Het incident alsmede het feit dat kamervoorzitter Van Acker drie maal het woord kreeg en **Frans Baert** geen enkele keer bewees de onderworpenheid van de Raad aan de Kamer en aan zijn voorzitter. Dit stelde volksvertegenw. **Baert** vast in 'n beroep op het reglement, dat hem trouwens door voorzitter Vande Kerckhove geweigerd werd. **Frans Baert** besloot uit dit alles, dat de Nederlandse Kultuurraad een ander gebouw moet zoeken dan het parlement, om zijn onafhankelijk statuut te heroveren.

wetenschapsbeleid

In het debat over de mededeling van de regering over het wetenschapsbeleid hield VU-senator **Vanhaegendoren** een lange uiteenzetting waarin hij o.m. de samenvoeging van de kultuur- en gewestraden bepleitte ten einde het kultuurbeleid één te maken. Het was tijdens dit betoog dat het incident met kamervoorzitter Van Acker over diens « appartement » ontstond, en waarbij de CVP een sullig figuur sloeg.

Na beklemtoond te hebben dat alle frakties impliciet de bevoegdheid van de Raad op universitair gebied erkend hebben handelde hij over het vraagstuk van de universitaire financiering en pleitte hij voor een Vlaamse universitaire raad. Verder handelde de senator over het Nationaal Fonds voor Wetenschappelijk Onderzoek waarbij hij de diskriminatie der Vlamingen voor de zoveelste keer aan de kaak stelde.

Senator **Vanhaegendoren** stelde ook, dat zolang de kultuurraden niet over een eigen fiskaliteit beschikken, de verdeling der universitaire kredieten in verhouding met het aantal 18 tot 25-jarigen moet gebeuren en de kredieten voor het speurwerk in verhouding tot het bevolkingsaantal. Spreker vervolgde met de revalorisering van het openbaar ambt, de kernenergie (waar de staat investeert en de privésektor met de winst wegloopt), en brak ook een lans voor menswetenschappen. Ook eiste hij meer aandacht voor de sociale wetenschappen, meer aandacht voor het zuiver speurwerk en meer mobiliteit in het bedrijfsleven. Tot slot sprak hij de hoop uit dat de Kultuurraad de kans zal krijgen een supplementair krediet toe te wijzen voor aanmoediging van vorsers.

toestand van het kunstonderwijs

VU-kamerlid **Olaerts** vroeg de minister van Nederlandse Kultuur om nader uitleg over de toestand van het kunstonderwijs. Inleidend wees spreker er op dat reeds in 1970 gevraagd werd het vraagstuk van het VSO te onderzoeken in het kader van de opties « kunst ». De homologatie van diploma's, afgeleverd door sommige instituten voor kunstonderwijs in verscehidene steden werd geweigerd, ondanks het KB van 10 februari 1971. De minister maakte geen gebruik van het recht, algemene vakken te vervangen door een gelijkaardig programma : de minister bleef in gebreke, daarvan zijn de studenten het slachtoffer.

Dan volgden enkele vragen : plant men de oprichting van een eigen Hoge Raad voor het Kunstonderwijs en indien niet, hoe motiveert men de quasi-voogdij van het technisch onderwijs over het kunstonderwijs. Wanneer zal de minister de huidige homologatieprocedure, (voorbijgestreefd) vervangen door een beter sisteem en wanneer zal hij een einde stellen aan de huidige anarchie in het kunstonderwijs. Wanneer verschijnen eindelijk de nieuwe norman i.z. studentenaantal en de splitsing ? Wordt ten slotte ook nog gedacht aan de gelijke betoelaging van het administratief, opvoedkundig en hulppersoneel van het gesubsidieerd onderwijs en dat van het rijksonderwijs, zoals voorzien in het schoolpakt ?

Het antwoord van minister Chabert was gedeeltelijk tegemoetkomend aan deze vragen en hield ook beloften in de gewenste richting in.

voorstel van dekreet

VU-kamerlid **Willy Kuijpers** diende een dekreetsvoorstel in tot erkenning en subsidiëring van levende ambachtelijke aktiviteiten.. Het werd overgemaakt aan de bevoegde kommissie.

wij in nederland

(jeeveedee) De eerste grote en principiële kwestie waarmee de nieuwe Nederlandse regering van « progressieven » en konfessionelen te maken heeft, gaat over de strategie van de NATO, en het ziet er naar uit dat de Politieke Partij Radikalen (PPR), een van de vijf regeringspartijen, daarbij de rol van het « geweten in de politiek » gaat spelen. Bas de Gaay Fortman, de pittige jonge Kamerfraktieleider van de PPR heeft al gezegd dat het kabinet Den Uyl de gevaren van de kernwapen-strategie van de NATO te licht opvat, en zijn partij zal er dan ook niet aan meewerken dat Nederland zwaardere atoom-raketten aanschaft ter vervanging van de in het land opgeslagen « Honest John »-projektielen.

de ppr : het "politieke geweten" van nederland

De zaak waar het om gaat zit zo in elkaar : de drie zich « progressief » noemende partijen — Partij van de Arbeid, Demokraten '66 en PPR — hebben in hun gemeenschappelijk program uitdrukkelijk gesteld dat de Honest John-raketten niet vervangen mogen worden door de veel verwoestender Lance-atoomwapens. Onder buitenlandse druk (met name de VS en West-Duitsland) dreigt de regering Den Uyl echter overstag te gaan. Volgens de eerste-minister was de beslissing over Nederlandse deelname aan het Lance-projekt door de vorige regering (Biesheuvel) al verregaand voorbereid, en zou het nu niet eenvoudig zijn om de zaak nog terug te buigen. Daarop heeft De Gaay Fortman resoluut gesteld dat de regering thans maar eens « met de billen bloot » moest komen : « Voor de PPR wordt de beslissing van de regering de toetssteen van een werkelijk nieuw beleid in de kernwapenstrategie », aldus de politieke leider van de Radikalen.

ook generaal wijst lance-raket af

De PPR kreeg de afgelopen week van onverwachte zijde steun voor haar standpunt, al ging het meer om praktische dan om principiële steun. Dat gebeurde toen generaal-majoor Clumpkens, een van de hoogste legerkopstukken, voor de televisie verklaarde dat de aankoop van Lance-raketten helemaal niet nodig is. Volgens hem zou het atoomwapen-tijdperk aan het aflopen zijn : « Er zal een nieuwe strategie komen en daarin komen taktische atoomwapens niet meer in die grote aantallen voor ». Andere legerkommendanten waren het met Clumpkens volslagen oneens, maar het is duidelijk dat de atoomraket-zaak in Nederland thans een kwestie van de eerste orde is. Zo heeft de welbespraakte kommunistische Kamerfraktieleider Markus Bakker in een radio-uitzending gewezen op de gevaren voor Nederland voor het geval een gewapend konflikt in het Midden-Oosten zich zou uitbreiden. De ellende voor het land zou dan niet te overzien zijn, aldus Bakker, wanneer Nederland zich zou bewapenen met de Lance-atoomraketten.

Het feit dat het Limburgs PPR-kamerlid Waltmans binnenkort in de NATO-assemblee een voorstel zal indienen tot beperking en zelfs likwidatie van de taktische kernwapens, stelt de rol van de Radikalen als « politiek geweten » eveneens helder in het licht. Zodra na de moeizame kabinetsformatie de regering Den Uyl was geboren, haastte de PPR zich trouwens om duidelijk te maken dat zij niet als een « bijwagen » van de Partij van de Arbeid beschouwd wenste te worden. Op de oproep van de PvdA om een federatie te vormen met PPR en Demokraten '66 heeft de partij van Bas de Gaay Fortman dan ook negatief gereageerd. PPR-voorzitter Van Dam zei in een partij-bijeenkomst ronduit dat door de overheersende positie van de PvdA er in zo'n federatie voor de PPR niet veel eer te behalen zou zijn. De manoeuvreer-ruimte voor een kleine partij zou in zo'n federatief verband veel te klein zijn, aldus Van Dam : « Een bindende samenwerking in een federatie is pas te overwegen als ook de kleinere partners numeriek sterk genoeg zijn om niet langer door de PvdA te worden overvleugeld ». En hij voegde eraan toe dat dan pas aan een nieuwe progressieve volkspartij een werkelijk nieuw gezicht gegeven zou kunnen worden.

Dat de verkiezingswinst van de PPR in november — van twee naar zeven kamerzetels — de partij geen windeieren heeft gelegd, blijkt uit het feit dat het aantal leden sindsdien al meer dan verdubbeld is. De radikalen tellen nu al ruim achtduizend leden. En wederom geldt hier dat een groot aantal politiek bewuste Nederlanders de PPR als het « politieke geweten » beschouwt. Dit hangt ongetwijfeld samen met het feit dat de PPR zich meer als een beweging dan als een partij aandient. Aan een redakteur van het weekblad « De Groene Amsterdammer » verklaarde voorzitter Van Dam onlangs : « Van de mensen die in een proces van bewustwording zijn geraakt, krijgt de PPR de grote hap. Wat dat betreft vormen we misschien wel een bedreiging voor de PvdA ».

meer beweging dan partij

Toch is de grote vraag of de PPR haar élan zal kunnen behouden wanneer ze haar nogal losse en vrijblijvende struktuur zal hebben aangepast aan de eisen die een moderne politieke partij stelt. Zal men dan niet voor een deel verstikken in de onvermijdelijke bureaukratie, zoals dat ook voor sommige andere partijen het geval is ? En de tweede vraag is uiteraard hoe de PPR het politieke spel in Den Haag zal meespelen. De Gaay Fortman heeft al gezegd dat nu de tijd is aangebroken voor een openlijke konfrontatie met de Katholieke Volks-Partij (waarvan de PPR de vijf jaar oude afscheiding is !) Dat kan op zichzelf wel boeiend zijn, maar wij voor ons vinden die gewetensfunktie veel gewichtiger. Het verdere verloop van de atoomraketten-kwestie zal ons de komende weken leren hoe ver de PPR met haar verzet tegen de Lance-monsters durft en wenst te gaan.

de pajotten laten zich niet doen !

De eerste drie maanden van het jaar 1972 waren voor het Pajottenland verontrustend. De kalme en eerder onverschillige sfeer werd plots verbroken door het bekend geraken van tal van reusachtige infrastruktuurwerken, die diep zouden ingrijpen in het « zijn » van het Pajottenland.

Op 25 april 1972 belegde de kulturele kring « Andreas Masius » een informatieavond. Uit deze algemene vergadering groeide het aktiekomitee Pajottenland.

Op 3 mei 1972 besloot de nieuwe vereniging « Aktiekomitee Red Pajottenland » dat haar eerste en belangrijkste doelstelling moest zijn : een aktie op gang brengen voor de vrijwaring van het Pajottenland en zijn bevolking, bijdragen tot een rationele ontplooiing van de streek in het belang van de gemeenschap , maar vooral de massa bereiken en warm maken om een blok te vormen in het verzet tegen de geplande infrastruktuurwerken.

vergaderingen

Een tiental bijeenkomsten als zuivere werkvergaderingen werden gehouden, telkens als voorbereiding van aktiviteiten om de massa te bereiken en warm te maken voor het verzet.

Reeds op 3 juni 1972, amper een maand na de eerste werkvergadering, vertrok te Vlezenbeek een autokaravaan door het Pajottenland naar St-Pieters-Kapelle, waar ze opgewacht werd door de meeste burgemeesters van de streek.

Op 26 juni 1972 werd te Kester een nieuwe protestdag georganiseerd, ditmaal voor en door de jeugd, waaraan het Aktiekomitee zijn aktieve steun verleende.

Op 29 juli 1972 kwam het Aktiekomitee bij monde van zijn voorzitter op de TV in het programma « Panorama », in verband met het geplande snelspoor doorheen het Pajottenland.

Op 24 september 1972 werd een sterwandeling doorheen het Pajottenland ingericht, met vertrek en aankomst te Gaasbeek, met de bedoeling de landschappelijke waarde van het Pajottenland te onderlijnen. Aan deze aktiviteit verleende de VTB-VAB zijn gewaardeerde medewerking.

De maand oktober werd dan vooral in het teken gesteld van de tegensprekelijke publieke vergadering te St-Kwintens-Lennik, ingericht door het Davidsfonds, waaraan naast de openbare instanties ook het aktiekomitee deelnam.

Uiteindelijk ging dan de grote protestdag, met perskonferentie, door op 17 december 1972 te Gaasbeek. Voor deze aktie werd beroep gedaan op de medewerking van de gemeentebesturen. Hierop werd zeer positief ingegaan door het stemmen van de voorgestelde motie door praktisch alle gemeentebesturen van het Pajottenland. De zwaarst bedreigde gemeenten werkten zelfs zeer aktief mee door het inzamelen op zeer grote schaal van handtekeningn, onder de vorm van petitielijsten tegen de geplande infrastruktuurwerken.

Op 10 januari 1973 kwam het aktiekomitee opnieuw in de openbaarheid door, als niet gevraagde, toch aanwezig te zijn op de perskonferentie ingericht door het Provinciaal bestuur, te Gaasbeek. Hier kreeg het Aktiekomitee de gelegenheid in de radioprogramma's « Aktueel » en « De Postiljon » aan het woord te komen over de bedreigingen in het Pajottenland.

Op 17 januari 1973 startte dan het overleg tussen de provincie en de belangengroepen, inzake uitbouw en strukturering van het domein « Groenenberg » of « Europeanum ». In deze kommissie heeft het Aktiekomitee een vaste en een plaatsvervangende afgevaardigde.

Het jonge « Aktiekomitee Pajottenland », een groep gemeenschapsbewuste mensen die in de bres sprongen voor hun bedreigde streek (ten W. van de moloch Brussel) stuurde ons bijgaand jaarverslag van zijn werking in 1972. Dit verslag geeft een idee wat waakzame mensen kunnen doen aan hun streek en haar bevolking. Sekretariaat : Brusselbaan 11, St. Martens-Lennik.

snelspoor

Explosieprobleem rond hetwelk het Aktiekomitee ontstond. Dit probleem werd onderzocht en vrij vlug stond het vast dat het snelspoor op het tracé door de NMBS gepland, het Pajottenland onherstelbaar zou verminken. Een alternatief werd voorgesteld langsheen de oude lijn over Halle. Inmiddels gaf het departement van Openbare Werken ongunstig advies op het tracé doorheen het Pajottenland en werd opdracht gegeven het alternatief tracé, uitgaande van het Aktiekomitee, te bestuderen als wisseloplossing. Deze zaak wordt van nabij gevolgd.

autosnelwegen mons - perkpolder

Het oorspronkelijk tracé, met uitgebreide verkeerswisselaar te Gooik « Ekelendries » is opgegeven en vervangen door een nieuw tracé voor een expresweg, dat meer westelijk verloopt. Hiervoor werden door het Aktiekomitee elementen voor een wisseloplossing voorgesteld.

a 8

Het Aktiekomitee was van oordeel dat ook deze plannen grote schade zouden aanbrengen aan het geheel van het Pajottenland. Op tal van gelegenheden onderstreepten leden van het Aktiekomitee dat het Pajottenland met deze plannen niet gediend is. Het relatief klein aantal inwoners met zijn grote spreiding over tientallen gemeenten, zou geen werkelijke ontsluiting vinden in een autosnelweg doorheen het gebied. Dergelijke weg in een homogeen gebleven gebied zou neerkomen op het scheppen van snelle en direkte indringingsmogelijkheden voor kultuurgemeenschappen die de eigenheid en het Vlaams karakter van het Pajottenland rechtstreeks bedreigen.

Voorlopig is dit echter een minder dringend probleem, daar de uitvoering blijkbaar niet voor de onmiddellijke toekomst voorzien is. Het laatste vijfjarenplan van het departement van Openbare Werken zou geen kredieten meer voorzien voor de A 8.

europeanum

Mede onder druk van het aktiekomitee en andere groepen, voornamelijk « Zenne en Zoniën », kwam een gesprek op gang tussen het Provinciaal bestuur en de belangengroepen.

Een studiekommissie kwam tot stand waar positieve resultaten bereikt worden.

De openstelling van het kasteeldomein « Groenenberg » voor het publiek als rekreatiedomein wordt aanvaard als een goede en zelfs lovenswaardige zaak. Het Aktiekomitee blijft als stelling verdedigen dat het een centrum moet worden dat streekgebonden blijft, waarin het landschappelijke moet geëerbiedigd worden en het beheer toevertrouwd moet worden aan mensen uit eigen streek. Samengevat « Europa te gast in het Pajottenland onder een dak » en niet omgekeerd. Bovendien staat het Aktiekomitee er sterk op dat bij de uitbouw de landbouwersbelangen, tenminste voor de leefbare bedrijven maximaal geëerbiedigd worden. De landbouwer is immers de spontane onderhoudsman van de natuur.

andere akties huisvuilverwerking

In verband met de huisvuilverwerking is het Aktiekomitee thans begaan met de grote problemen die onlangs aan de orde kwamen. In het raam van zijn doelstellingen heeft het Aktiekomitee niet geaarzeld stelling te nemen inzake inplanting van verwerkingsinstallaties te Pepingen. Er wordt van het standpunt uitgegaan, dat gezien de omvang van het probleem en de mogelijk verstrekkende invloeden op het leefmilieu, partikuliere initiatieven op dit stuk te verwerpen zijn, wegens onvoldoende kontrolemogelijkheid en te weinig waarborgen voor een degelijke werking, die geen hinder zou meebrengen voor het landschap of voor het leefmilieu. Bovendien horen dergelijke inplantingen nergens anders thuis dan in de industriezones.

verkavelingen

De ongebreidelde verkavelingswoede die thans heerst in de landschappelijk waardevolste gebieden verontrust ook het Aktiekomitee. Het waardevolle « Strihoux-bos » te Heikruis wordt thans met totale vernietiging bedreigd. Het Aktiekomitee verzet zich met klem tegen de verdere uitbouw van de reeds aan de gang zijnde verkaveling op Vlaams grondgebied. Het steunt derhalve volledig de aan de gang zijnde akties zowel voorwat betreft het Strihoux-bos als het aangrenzende domein Ter Rijst.

kontakten

In het afgelopen jaar werd het Aktiekomitee uitgenodigd om deel te nemen aan de hoorzitting, ingericht door de Ekonomische Raad voor Vlaams-Brabant en Diegem, over de uitbouw en de toekomst van Vlaams-Brabant.

Sedert een paar maanden is het Aktiekomitee ook toegetreden tot de VVV-Zuid-West Brabant.

Kontakten worden onderhouden met verschillende diensten en verenigingen, ondermeer met Zenne en Zoniën en Ekowebra, alsook met verschillende lokale aktiegroepen.

snipperverkavelingen bedreigen toekomst van

liedekerke-bos

(m.v.l.) Op het grondgebied van de Brabantse gemeenten Liedekerke, Sint Katerina-Lombeek, Wambeek en Borcht-Lombeek ligt het zogenaamde Liedekerke-bos. Het behoort voor 55 ha aan de familie Merckx die in Ninove haar lucifersfabrieken heeft. Aan de rand daarvan bezit de RTT een sterk gesloten bos van 28 ha. In dit laatste bevonden zich tot voor kort wat men in de streek « de torens » noemt. In 1926 richtte de RTT er een radio-elektrisch centrum op voor overzeese televerbindingen. Deze gebouwen staan vandaag leeg daar de kommunikatiesatellieten het ontvangstcentrum overbodig hebben gemaakt. De RTT wenste van dit terrein een vakantiecentrum te maken voor de gezinnen van haar personeel. De laatste berichten ontkennen deze plannen. De totaaloppervlakte van beide bossen ligt rond de 90 ha.

Liedekerke-bos maakte samen met Neigembos, het Zoniënwoud en nog andere versnipperde bossen deel uit van het grote Kolenwoud dat we op oude kaarten, o.a. van Ferraris, terugvinden.

Samen met de gordel van weiden die het bos omringen halen we een totale oppervlakte van bij de 250 ha.

Een studiegroep heeft nu in opdracht van het ministerie van Openbare Werken de uitbouw van de toeristische infrastruktuur van de streek bestudeerd en voor Liedekerke-bos en omliggende weiden een rekreatiecentrum bedacht. Een kans die niet alleen aan een omwonende gemeenschap van 40.000 mensen geboden wordt, maar ook wil zorgen voor het vrijwaren van de interessantste delen van dit merkwaardig bos. Vooral het RTT-gedeelte dat steeds gesloten bleef. Het andere gedeelte (Merckx) was steeds een houtbron voor de lucifersindustrie en leed het meest van menselijke « tussenkomst ». In het RTT-bos zijn fauna en vegetatie dermate interessant dat men dit gedeelte wil gebruiken als een goed afgelijnd bos voor liefhebbers van fauna en flora. Liedekerke-bos is een waardevol boskompleks, geschikt voor wandelrekreatie op wegen. In het bos bevinden zich tevens heelwat bronnen en poelen die beveiligd moeten worden. Wat de weiden en minder interessante bosdelen betreft, deze wil men gebruiken voor de rekreatie-infrastruktuur.

Mooie vooruitzichten, inderdaad. Het bos zou een beheer krijgen, aan waarde winnen en het gevaar van verkaveling definitief ontlopen. De schandalige plaag van de week-endhuisjes (in Wambeek reeds 43) verdrijven en een stuk natuur worden voor iedereen.

En toch is de toekomst van het bos bedreigd. Niet door globale of gedeeltelijke verkaveling maar door snipperverkavelingen in de weidengordel zodat de vitale bosingangen totaal zouden verdwijnen. De gemeentebesturen van de omliggende gemeenten verklaarden zich bereid de weiden te sparen en een aanvraag tot klassering werd gesteld. Herhaaldelijk werd door de burgemeester van Liedekerke, dhr Paeleman (CVP), verklaard dat de zaken er « goed » voorstonden. Er werden zelfs spoedgemeenteraden gehouden om verkavelingen te verwerpen. Alles scheen in kannen en kruiken. Tot we plots vernemen dat het bos in groot gevaar verkeert ! Het is ten zeerste betreurenswaardig te moeten vaststellen welk gebrek aan ernst bestaat in mededelingen en beloften van sommige schepenkolleges. Reeds anderhalf jaar doet het Liedekerkse schepenkollege alsof alles in orde is en gaat het door als dé beschermer van Liedekerke-bos.

De waarheid is anders. Sinds 24 februari 1972 werd door het schepenkollege een verkaveling goedgekeurd langs de Schelfhoutstraat, een verkaveling van 1,3 ha weide, voor 26 percelen. Deze oppervlakte is niet groot, vergeleken bij de totale oppervlakte, maar de mooiste ingang, een dreef, tot het bos valt er totaal middenin. De verkaveling is geen blok maar een lint van honderden meters lang, die het mooie zicht op het bos totaal zal vernietigen ! Wettelijk is het onmogelijk daar huizen op te trekken, maar wetten worden al te vaak gemaakt om ze te overtreden. Het is onbegrijpelijk dat een ernstig man als minister De Saeger zijn eigen goedgekeurde plannen achteraf verwerpt onder druk van een paar plaatselijke heren, voor wie persoonlijke belangen het zwaarst wegen.

De andere ingangen tot het bos worden eveneens bedreigd door verkaveling.

In Borcht-Lombeek werden de borden reeds uitgezet. Daar zal de verkaveling De Cley de ontsluiting van het bos onmogelijk maken. In Sint Katerina-Lombeek werd de principesaanvraag reeds gesteld en aan de kapel van Ter Muilen, op de grens Liedekerke-Sint Kat.-Lombeek wordt een andere bosingang vernietigd door een verkaveling van ongeveer 3 ha. (Zie kruisjes op de kaart). Ook hier vinden we de naam terug van een Liedekerks gemeenteambtenaar die op gebied van ruimtelijke wanorde zijn sporen reeds meer dan verdiende.

Wanneer de vier gemeenten het ernstig menen met hun gezamenlijk bos, dienen ze zich radikaal uit te spreken tegen deze geplande en voor de toekomst van Liedekerke-bos gevaarlijke verkavelingen. Ze moeten dan ook dringend ophouden met in het geheim verkavelingen toe te staan en de druk van enkele geldwolven radikaal te negeren. De gemeente Liedekerke werd reeds lang genoeg geteisterd door ruimtelijke wanorde. Pal in de landbouwzone werd onlangs nog een onwettelijke manege met renbaan en klubhuis gebouwd, er bevindt zich eveneens in de landbouwzone een franstalige caravanning en week-endhuisjes bij de vleet. Zwemkom, sportveld en sporthal werden gepland in de woonzone, daar waar overvloedig ruimte voorzien is in de weiden rond Liedekerke-bos.

De laatste sociale woningen (een dringende noodzaak) werden vijftien jaar geleden gebouwd... Er is nu eenmaal meer geld te verdienen met verkavelingen.

De verkavelingen die de bosingangen afsluiten dienen te verdwijnen, ook al beweert men dat er «niets meer tegen te doen is ». Wji hebben echt geen tijd meer te verliezen. De gemeentebesturen dienen hun plicht te doen. Zij en de burgers moeten nù onze vierkante meter groen met hand en tand verdedigen. Er zal vanuit de vier omliggende gemeenten een ernstige reaktie moeten komen om de verkavelingen te stoppen. Dit werk is een zaak voor mensen die morgen nog menselijk willen leven !

De kaart : het gestipte gedeelte bevat de weiden en het bos waar de studiegroep een rekreatie-centrum wil oprichten. Zie de twee bosdelen Merckx-RTT. De kruisjes geven de kruciale ingangen tot het bos aan die door de verkavelingen zullen worden vernietigd. De zwarte strook (Schelfhoutstraat) is de « geheime » verkaveling. Aan het kruis ligt de dreef. In het vak « WE-huisjes » wil de studiegroep al de week-endhuisjes samenbrengen die nu verspreid liggen van Borcht-Lombeek tot St. Katherina-Lombeek. In het witte vakje boven Liedekerke bevinden zich de gebouwen van de Civiele Bescherming.

de WIJ de wereld
vlaams nationaal

historische doorbraak ?

(Argos) Eind vorige week was kanselier Brandt in Israël te gast. Een eerste Indruk is dat vooralsnog geen sprake zal zijn van genormalizeerde Duits-Israëlische betrekkingen. Volgens een postulaat van Israël, dat Brandt spontaan bijgetreden heeft, zullen die betrekkingen in de toekomst een « speciaal karakter » dragen. De eigen aard van die betrekkingen heeft Brandt voortreffelijk verwoord toen hij gebogen naar de plavuizen van het dodenmonument Yad Vasjem de onvergankelijke tekst van de psalm 103 voorlas waarin de schuld van de mens en de goddelijke barmhartigheid mekaar hartversterkend aanvullen. Om kompleet zinvol te zijn moet het citeren van een dergelijke tekst dan natuurlijk ook uitgaan van een diep geloof in het transcendente... waarvoor we de agnostikus Brandt voor een keer zullen krediteren.

adenauer achterna

Brandt is de eerste bondskanselier die in die hoedanigheid Israëlische bodem heeft betreden. Wel is hij als burgemeester van West-Berlijn al eens in Jeruzalem geweest. Vóór hem waren ook Adenauer en Erhard uitgenodigd, maar toen waren ze niet langer kanselier. In zijn politiek t.a.v. Israël drukt Brandt de voetsporen van Adenauer aan wiens pogingen hij trouwens herinnerd heeft. Natuurlijk heeft het historisch impakt van de nazi-misdaden meegebracht dat de relatie met Israël overwegend persoonlijk is. In de begroetingstoespraak van premier Golda Meir kwam die beperking duidelijk over. De Bondsrepubliek zelf werd niet eens vernoemd. Wel ging alle waardering naar Brandt « die zich in de donkerste periode van de Joodse geschiedenis aan de zijde schaarde van hen die tegen de nazi's vochten » — een toespeling op de verzetsaktiviteit van de bondskanselier in het ietwat periferische Noorwegen.

goed gekozen moment

Brandt is niet naar Israël gegaan om verdragen af te sluiten. Wel om met Israëlische staatsleiders — inkluzief Mosje Dayan — van gedachten te wisselen over een aantal problemen die bilaterale belangstelling opwekken. Brandt heeft zijn ogenblik goed gekozen. Vandaag heeft de kanselier en nobelprijswinnaar van de vrede prestige te koop. Zijn internationale kontakten met Tito en Brezjnev, met Nixon en Hafez Ismail van Egypte en het recente bezoek van Scheel, zijn minister van Buitenlandse Zaken aan een deel van de Arabische wereld hebben van hem een benijdenswaardig deskundige in problemen van het nabije oosten gemaakt. Het bezoek van Brandt kwam amper een maand na de reis van Scheel, die tijdens zijn oponthoud in Arabische hoofdsteden een geïmprovizeerd, parallel had getrokken tussen de Westduitse Ostpolitik en de Israëlisch-Arabische situatie. Overigens meent ook Brandt dat bepaalde metodes die tot de Oostverdragen hebben geleid kunnen gelden bij de vereffening van het geschil in het Midden Oosten...

Bezondigt Willy Brandt zich hier aan Wishful thinking ? Het hier bedoeld paralellisme kan hooguit waar zijn voor de geest van verzoening en offerbereidheid die elk verdrag moet voorafgaan. Verder loopt de vergelijking erg mank : aan die oostverdragen verloor Duitsland toch oeroud Duits gebied terwijl Israël graag bezet Arabisch gebied zou behouden. Meteen rijst de vraag hoe de Duits-Israëlische betrekkingen een « speciaal karakter » kunnen behouden als men weet dat twee belangrijke Europese partners van de Bondsrepubliek, Engeland en Frankrijk, met de dag meer voorbehoud gaan maken voor tegemoetkomingen tegenover Israël, gewoon uit vrees voor olie-represailles vanwege de Arabische leveranciers ?

geen bemiddelaar

Vast staat dat de Bondsrepubliek in het Nabije Oosten niet de bemiddelaarsrol kan spelen die Arabische leiders haar graag willen opplakken. De stem van Bonn is slechts een van de vele stemmen uit het koncert der volken, zoals Brandt vrijmoedig beklemtoond heeft. Wel kon de Bondskanselier zondag jl. even vóór zijn vertrek nog eens de rezolutie 242 (van 22 nov. 1967) van de UNO-veiligheidsraad uit het arsenaal van zinnige oplossingen opdiepen. Maar de voornaamste items uit die rezolutie bestaan precies in het ontruimen door Israël van bezet gebied en in het regelen van het vluchtelingenprobleem, waarover tussen Israël en Arabië nog lang geen akkoord in uitzicht is. Wel steken hoopvolle verwachtingen en mogelijkheden in de door Brandt geschetste betrekkingen van Israël met de Euromarkt, vooropgezet dat die ontwikkeling tegelijk een regeling inhoudt voor de Europese relaties met de Arabische wereld. Anderzijds heeft « der Willy » herhaaldelijk moeten bevestigen dat het herstel van de Westduitse betrekkingen met de Arabische wereld niet is geschied ten koste van Israël. Van die taak heeft Brandt zich voortreffelijk gekweten, want stabiliteit in het Midden Oosten is van vitaal belang voor zijn eigen Ostpolitik.

Alles bij mekaar is die eerste officiële stap naar verzoening een winstpunt en het is verheugend te noemen dat Golda Meir (of haar opvolger) in een niet nader omschreven toekomst de BRD zal bezoeken. Uiteindelijk moet die verzoening toch gebeuren, alleen al in het licht van de wetenschap dat de helft van de Westduitse bevolking na 1945 geboren is en dus niet verantwoordelijk kan zijn voor de onder het nazi-regiem bedreven misdaden. In de bondsrepubliek helpt na meer dan een kwarteeuw een nieuwe generatie het politiek gebeuren bepalen. Morgen zal die generatie de ontwikkeling kompleet beheersen. Die generatie kan niet in lengte van dagen aan een verschrikkelijk verleden vastgespijkerd blijven. Voortaan gaat het om heden en toekomst waarbij het verleden uiteraard niet kan vergeten worden...

spanje tussen scylla en charybdis

(Argos) Terwijl Brandt nog in Israël vertoefde heeft generalissimo Franco zijn funktie van regeringsleider neergelegd en zijn vice-prezident admiraal Carrero Blanco tot premier benoemd. Alles wijst erop dat de benoeming van de admiraal zal gevolgd worden door belangrijke wijzigingen in de schoot van een nieuwe regering waarin naar verluidt 11 ministers zouden vervangen worden. Het wordt niet uitgesloten geacht dat de falangistische groep hierbij lichtjes versterkt aantreedt.

In adellijke kringen, vanouds vertrouwd met de peripetieën van het Franco-bewind, gingen sinds weken geruchten dat Franco van zins was zich uit de politiek terug te trekken. Sedert 1936 fungeert hij als staatshoofd en premier tegelijk. Volgens diezelfde kringen zou het de bedoeling van de Caudillo zijn de eerste stappen van prins Juan Carlos, die hij zoals bekend als opvolger in petto houdt, advizerend te begeleiden. Andere waarnemers zijn evenwel van mening dat die interpretatie niet opgaat. Zij wijzen er dan ook op dat een team Zweedse artsen nog onlangs de gezondheidstoestand van de 80-jarige Franco als « bevredigend en nog goed voor de eerstvolgende vijf jaar » heeft omscheven.

kunst van het evenwicht

De verwachte wijzigingen hebben vooral betrekking op de funktie van staatsminister, van vice-president en van minister van Buitenlandse Zaken. Verondersteld wordt dat Lopez Rodo de huidige minister voor Ontwikkelingszaken vice-president of minister van Buitenlandse Zaken zal worden. Er moet immers ook voorzien worden in het ambt van vice-president, vakant geworden door de promotie van Carrero Blanco. Die Lopez Rodo is de schepper en bezieler van een geslaagd ontwikkelingsprogramma. Al sinds 1965 maakt hij deel uit van de regering, maar hij is al zestien jaar kommissaris voor Ekonomische Expansie. Hij is lid van het fameuze Opus Dei, een organisatie die haar leden uit de katolieke aristokratie rekruteert en die veel verwacht van technokratische strukturen. Mocht Lopez Rodo het departement van Buitenlandse Zaken overnemen dan zou dit meteen kunnen betekenen dat de belangstelling van Lopez Bravo (tot vandaag minister van Buitenlandse Zaken) zich gaat toespitsen op Ekonomische Zaken. Met Lopez Rodo op Buitenlandse Zaken zou de huidige minister van « de beweging » Fernandez Miranda vermoedelijk vice-president worden — waardoor de aanwezigheid van de Falange, de derde groep in de regering zou versterkt worden. De liberale ingesteldheid van Lopez Rodo is vaak voorwerp van ultra-rechtse kritiek geweest. In de jongste twee jaar slaagde hij er weliswaar in zijn betrekkingen met het leger en de Falange gevoelig te verbeteren.

Hier bovenop wordt de uitwisseling voorspeld van de drie vertegenwoordigers van leger, marine en luchtmacht, alsook van de ministers van Justitie en Nationale Opvoeding, Oreol en Vilar Falasi, minister van Binnenlandse Zaken Garicano Goni, die recentelijk ultra-rechtse kritiek te horen kreeg wegens zijn « lakse houding » tegenover de oppositie zal waarschijnlijk afgelost worden door Arias Navarra. De burgemeester van Madrid die vroeger voor de inlichtingsdiensten heeft gewerkt, werd al bij een vorige kabinetswijziging als minister van Binnenlandse Zaken genoemd.

Sinds 1 januari 1938 heeft Franco altijd een scherp afgewogen evenwicht in acht genomen tussen de diverse politieke strekkingen binnen het regiem. Ook in het twaalfde kabinet dat sinds 1969 in funktie is zijn de drie belangrijke groepen vertegenwoordigd : de technokraten van het Opus Dei, een rechtskatolieke, kristen-demokratische en een falangistische groep. De laatste vertegenwoordiger van de carlisten Oriol zal waarschijnlijk vervangen worden. Waarnemers rekenen dan ook met een nieuwe carlist in de regering die op dit ogenblik nog in de maak is.

geen geweld

Achter de geplande wijzigingen staat wel meer dan de leeftijd van Franco. Voorzeker is de jongste ontwikkeling niet op gang gebracht door recente onlusten waarbij een maoïstische stadsguerilla op de voorgrond trad. Zelfs de harde Spaanse kommunisten geven toe dat Spanje vandaag nog niet rijp is voor gewelddadige akties.

Belangrijk is allicht dat de Falange zelf wordt uitgehold door mensen die de « beweging » willen bevrijden uit haar oorspronkelijk fascistische bewogenheid. Binnen de « moviemento » zijn tegenstrijdige krachten aan het werk. Ook daar is een sociaal bewogen oppositie aan het groeien die door het regiem oogluikend wordt geduld. Ook hogere geestelijken laten vandaag geen twijfel bestaan over hun voorkeur voor meer anti-autoritaire strukturen, terwijl ook het leger, waar de verpolitiseerde « blauwe » generaals aan het verdwijnen zijn, rekening moet houden met de aanwezigheid van jonge officieren die zich in meerderheid tegen het regiem opstellen. Die uitholling van het regiem door gezonde humanitaire krachten uit het volk kan misschien de overgang naar demokratische strukturen, die toch ooit moeten werkelijkheid worden, opvangen. Hierdoor zou de dramatische situatie, waarvoor bij een gebeurlijk afsterven van Franco wordt gevreesd, gevoelig afgezwakt worden. Als de extremen van rechts en links elkaar op de valreep van verschrikking in evenwicht houden kunnen binnen de bestaande verhoudingen regeneratieve krachten tot stand komen die de nodige ingrijpende veranderingen zonder al te heftige schokken op evolutionaire banen leiden. Dat dit niet de taak zal zijn van de konservatieve Carrero Blanco en zijn regering staat nu al vast.

deze week in de wereld

● Geslaagd bezoek van kanselier Brandt aan Israël. Laatste uitstap — bezoek aan de hoogvlakte van Massadah — dreigde op een ramp uit te lopen toen de helikopter waarin Brandt had plaats genomen, door een rukwind in een diepe ravijn dreigde terecht te komen. Brandt erkent Israëls bestaansrecht en zal voor Israëls belangen pleiten bij de EEG. Het staat vast, dat Golda Meir (of haar opvolger) een tegenbezoek aan West-Duitsland zal brengen.

● De Italiaanse kristen-demokraten besluiten op hun kongres tot de terugkeer naar de centrum-links formule, wat een regeerkoalitie met de socialisten inhoudt. Tot nog toe hielden de kristen-demokraten het bij een centrum-rechts-formule, doch de heropflakkering van uiterst rechts en uiterst links geweld doet hen van deze formule afstand nemen.

● Opnieuw gewelddadig weekend in Ulster na de aanhouding door het Britse leger van twaalf leden van de Ulster Defense Association, de protestantse militantenorganisatie, in wier hoofdkwartier wapens en munitie in beslag worden genomen.

● Ook in Dublin, hoofdstad van de Ierse republiek, hebben incidenten plaats tussen politie en republikeinse betogers, die zware schade aanrichten aan winkels, pubs en geparkeerde auto's. De onlusten volgden op een herdenking van de 175 jaar geleden in een Britse gevangenis gestorven Ierse patriot Wolfe Tone. Op deze manifestatie voerde Martin McGuinness, een der meest opgespoorde IRA-leiders het woord. Hij verklaarde o.m. dat het IRA sterker dan ooit staat.

● Gewapend treffen in Noord-Libanon tussen het leger en Palestijnse verzetsstrijders.

● Volgens de « Washington Star News » spioneert de FBI, de federale recherche, sinds 1970 in het buitenland op verzoek van het Witte Huis, wat in strijd is met haar statuut. In het Watergate-schandaal duren de onthullingen voort, zonder dat men tot nog toe overtuigend bewijsmateriaal tegen Nixon kan inbrengen. Dean, de ontslagen adviseur van het Witte Huis, van wie men « opzienbarende getuigenissen » verwachtte, kan slechts getuigenissen uit tweede hand aanbrengen.

● De opgeschorste besprekingen Kissinger-Le Duc Tho (doel : naleving van het bestand realiseren) geven Kissinger gelegenheid, verslag uit te brengen bij Nixon. Uiteindelijk wordt dan toch een akkoord bereikt en ondertekend.

● De minister van Landsverdediging van de NATO « geschrokken » bij de voorlezing van een rapport over de ontwikkeling van de Russische bewapening ter zee, te land en in de lucht : ze overtreft duidelijk deze van de NATO, die zelf ondermijnd wordt door de Franse afzijdigheid en het toenemend Amerikaans verlangen, de Amerikaanse militaire macht in Europa geleidelijk af te bouwen. Europa en Amerika kibbelen over de dollar en van alles wat, terwijl de NATO zienderogen de mindere wordt van het Pakt van Warschau.

● Zeven joods-russische geleerden in hongerstaking uit protest tegen de weigering, hen naar Israël te laten afreizen. Ze noemen dit « een nieuwe vorm van slavernij ».

● Kapers van Nepalees vliegtuig plunderen het toestel en gaan aan de haal met veertien miljoen.

● Amerikaanse oliemaatschappij Bunker Hunt door Libië genaast.

● Paus Paulus opent nieuw H. Jaar tijdens pinksterplechtigheid te Rome.

● Het Griekse kiezerskorps zal tijdens het komende referendum de presidentiële republiek niet meer kunnen afwijzen, er is volgens een woordvoerder geen weg terug.

● CDU, de Westduitse oppositiepartij, kiest Helmut Kohl, premier van de deelstaat Rijnland-Palts tot nieuwe partijvoorzitter. Hij was de enige kandidaat.

● De wereldbekende Amerikaanse schrijver William Inge (Bus Stop, Come back little Sheba, Splender in the Gras, suksestoneelwerken) pleegt zelfmoord op 60-jarig leeftijd.

● De drie « bewoners » van Skylab I hebben praktisch alle defekten gerepareerd, deden wandelingen in de ruimte, speelden een partijtje vogelpik en begonnen met hun eigenlijke taken, w.o. het fotograferen van NO-Brazilië, in het kader van het opsporen der bodemrijkdommen. Intussen lanceert Kaap Kennedy een maansatelliet, waarvan de opdracht luidt, de geheimzinnige radio-sinjalen uit de ruimte naar hun herkomst te onderzoeken.

tom bradley

zwarte burgemeester van "blank" los angeles

(ARGOS) Voor het eerst in de geschiedenis van Los Angeles, na New York en Chicago de derde stad van de VSA werd aldaar een Amerikaan van Afrikaanse afkomst tot burgemeester verkozen. De man heet Thomas Bradley en hij haalde het met een verpletterende meerderheid van Sam Yorty, zijn verbeten blanke tegenstander.

De overwinning van Bradley, opzienbarend en verrassend tegelijk opent a.h.w. een nieuw tijdperk in de lange en taaie strijd van de Amerikaanse neger voor gelijkberechtiging. Meteen betekent ze de bekroning van een leven van opoffering en manmoedig verdragen nederlagen, het voorlopig eindpunt ook achter de onaflaatbare inspanningen van een energiek en ambitieus politikus die stamt uit de onmondigste lagen van de negerbevolking in overmoedig California. Bradley's overwinning brengt het doorslaand bewijs van de geleidelijke maar onstuitbare omvorming die vandaag de begaafde en wilskrachtige neger in staat stelt de rassenbarrière te doorbreken om zoals Tom Bradley de hoogste posten te bekleden.

Al in 1969 heeft Bradley (hij was toen 51) een vermetele worp gedaan naar het stadhuis van Los Angeles maar hij werd totaal verslagen door zijn tegenstander Sam Yorty die zich opgeworpen had als verdediger van het blanke ras. In 1973, vier jaar na zijn nederlaag heeft Bradley de situatie ondersteboven gekeerd : hij haalde 97.000 stemmen meer dan zijn blanke konkurrent, het dubbel nl. van de meerderheid die Yorty in 1969 aan de top van het stadsbestuur had gebracht.

Om zijn doel te bereiken heeft Bradley het imago moeten opvijlen waarmee de kiezer stilaan vertrouwd was geraakt. Hier kwam een soort psichologische transformatie aan te pas. Voortaan zou de spontane, letwat uitbundige Afrikaan op het tv-scherm verschijnen als een waardig en zelfverzekerd iemand die van uit eenzame hoogte en een tikje verveeld op de hem omstuwende joernalisten neerzag. Zijn antwoorden waren kort en zakelijk en na verloop van tijd brak hij het intervieuw bruusk af zeggende dat hij nog andere afspraken had... op hoog niveau. Onmiddellijk viel hierbij op dat Bradley zich dit keer niets liet voorstaan van zijn Afrikaanse afkomst. Kennelijk wilde hij zijn kampanje afstemmen op, onloochenbare, persoonlijke verdiensten, op objektieve, vlijmscherpe analyse van de plaatselijke toestanden. De rassenpolitiek zou hij overlaten aan zijn tegenkandidaat die weer eens Yorty heette.

De ontoegankelijke gereserveerdheid die intelligente advizeurs hem hadden aanbevolen is na de overwinning blijven bestaan. Na het tellen van de stemmen braken zijn aanhangers los in uitbundige overwinningsroes. Vrouw en dochter vielen hem snikkend om de hals, er kwam geen eind aan de onstuimige bijvalsbetuigingen. Vooral de zwarte bevolking schreeuwde haar al te lang verkropte frustraties uit. Alleen Bradley stond er ijskoud en onbewogen bij. Pas toen hij vele weken later voor zijn tv-toestel had plaatsgenomen welde een innige vreugde in hem op. Men speelde er een karakterblijspel waarin een blanke dame aan haar dienstmeid probeert diets te maken dat zwarten alleen voor ondergeschikte taken in aanmerking komen. « Ja » mompelde Bradley met een spaarzaam lachje in de mondhoeken « ondergeschikte taken, zoals die van burgemeester van Los Angeles » !

Bradley is de zoon van een politieman en kleinzoon van een bescheiden pachter. Eerst ging hij in het beroep van zijn vader waar hij het algauw tot luitenant bracht. Tegelijkertijd volgde hij avondkolleges om advokaat te worden. Zonder dat zijn onmiddellijke omgeving iets kon vermoeden bereidde hij zich in alle stilte voor op de balie. Toen hij in zijn nieuw beroep begon te slagen moest hij algauw een domper zetten op zijn eerbied en bewondering voor de zwarte rasgenoten... want Los Angeles is essentieel een blanke stad. Die voorzichtige houding van Bradley heeft niets te maken met vaandelvlucht. Ze bevestigt alleen diens onverbiddellijke wil om zich als zwarte te laten gelden binnen een machtige invloedrijke meerderheid van blanken... en dan van verworven stellingen uit zijn eigen vizie op te dringen aan blank en zwart.

Ook tijdens zijn verkiezingskampanje van mei jl. viel het hem niet gemakkelijk te zwijgen over zijn fundamentele solidariteit met het zwarte bevolkingsdeel waarmee hij in zijn jeugdjaren alle lief en leed had gedeeld. Maar blanke tegenstander Yorty, blijkbaar beducht voor de stormloop van de black power en niet ongevoelig voor de politieke mogelijkheden die een harde houding in de States nog altijd kan meebrengen, had zich rezoluut ontpopt als kampioen van blank Amerika. Het was bijgevolg de taak van Bradley zich af te wenden van dit soort argumentatie en zich sereen en superieur boven de rassenretoriek te houden. Bradley was er ook op bedacht niet agressief en messianistisch te schijnen. Hij moest immers het beschroomde kiezerskorps een hart onder de riem steken en de indruk vermijden dat hij een van de vele gearriveerde negers zou zijn die te Los Angeles om hun prikkelende aanstellerigheid door zwart en blank worden geschuwd.

De politieke ideeën van Bradley zijn niet revolutionair. Men kan hem het best nog een gematigd liberaal noemen die vast gelooft in de waarde(n) van de american way of life. Toch heeft hij na zijn overwinning onomwonden toegegeven dat hij er tussen '69 en '73 zelden in slaagde « zichzelf » te zijn : « Ik voelde mij nergens thuis » zo zegt hij nu, er aan toevoegend dat hij zijn huidskleur niet kon vergeten en nog minder wat zwart zijn betekent voor miljoenen mensen in het grote Amerika. Nu de overwinning erop zit zal Bradley zijn eigen persoonlijkheid kunnen verzorgen, weer worden wat hij altijd is geweest, de verflaag wegstrijken die hem tijdelijk vertekend heeft. Algauw zullen de bewoners van Los Angeles ervaren dat hun burgervader erg simpatieke karaktertrekken heeft die hij tot dusver om politieke redenen aan hun blikken moest onttrekken. Vandaag zien zijn heetgebakerde fans in hem een toekomstig vice-president. De spandoeken die in de euforie van de overwinning boven de brede lanen van Los Angeles werden opgehangen liegen er niet om : Eddy (Kennedy !) for president and Bradley for vice »...

In een aantal West- en Centraal Afrikaanse landen heerst grote hongersnood. Deze foto uit Niger toont wachtende vrouwen en kinderen voor de voedseluitdeelcentra.

oekrajina, dit is grensland

De aktie van het Tito-regime tegen het Kroatisch nationalisme, en de jongste maatregelen in de Oekrajiene hebben nog eens bevestigd dat het kommunisme alleen ijvert voor de « verdrukte volkeren » zolang zij niet onder kommunistisch bewind staan. Zij hebben tevens bewezen, dat de Sovjetrussen ,die slechts 55 % vertegenwoordigen van alle volkeren der Sovjetunie, een kolonialistisch bewind voeren en dat de Sovjetunie momenteel de grootste kolonialistische macht ter wereld is. Wat de Oekrajiene betreft zetten zij op een nog radikaler wijze de terreur voort, waarvan tijdens het tsaristisch regime o.m. de Oekrajiense nationale dichter Taras Sjevsenko het slachtoffer was. De Oekraieners zijn geen Russen, wèl Slaven. Zelfs zuiverder Slavisch dan het door Fins-Oegrische en Mongoolse elementen beïnvloeddde Groot-russische volk.

Het etnische en taalkundige onderscheid ging ook gepaard met een zeer verscheiden historische ontwikkeling : de Kiewse staat ontstond reeds in de 10e eeuw en stortte ineen bij de invallen der Mongolen. Het gebied kwam onder Russisch en Litouws-Pools bestuur. Een nationale beweging ontstond in de 17e eeuw toen de Kozakkenhetman Sjelnizkij na hardnekkige strijd het Poolse juk afschudde in 1648. Niet voor lang echter : in 1654 dwongen de Russen een « verdrag » af dat tot volledige overheersing van Moskou leidde. Opstand volgde na opstand : Hetman Wyhowski zocht daarbij Poolse, Hetman Dorosjenko Turkse hulp. Onder Tsaar Peter I trachtte Hetman Mazeppa, als bondgenoot van de Zweedse koning Karel de onafhankelijkheid te herwinnen. Na de terugtocht der Zweden in 1709 trad het Russisch kolonialisme harder dan te voren op. In 1764 moest de laatste Hetman zijn waardigheid neerleggen en de hele administratie werd gerussifieerd. Dit was het begin van een onderdrukking van alle Oekraijiense nationale bestrevingen. In 1876 verbood de tsaar het gebruik der Oekraijiense taal. Toch nam de nationalistische beweging toe in sterkte en omvang : de hierboven vernoemde dichter Sjevsjenko was een der leiders der onafhankelijkheidsbeweging. Tijdens de eerste wereldoorlog en na het ineenstorten van het tsaristisch regime werd een onafhankelijk Oekrajina uitgeroepen, waarvan Generaal Skoporadski hetman werd. In 1919 werd Petljura, hoofd van de nationale Oekraijiense regering. Het land werd echter door de Roden onder de voet gelopen en in de USSR ingelijfd. Jaren nadien, in mei 1926, lieten de kommunisten de te Parijs verblijvende Hetman Petljura vermoorden. Niet alleen in het Russische maar ook in het Poolse deel van Oekraijiene zou verzet ontstaan : evenzeer als de russificering in het Oosten, greep de verpoolsing in het Westen naar de eigen taal en kultuur van het Oekrajiense volk. Het verzet — waarbij de naam van Stefan Bandera voor het eerst opduikt — was zeer fel, als gevolg van het brutale optreden der Polen tegen de minderheden (Duitsers, Oekrajieners, Ruthenen). Het Oekrajiens nationalisme in Polen was echter evenzeer anti-kommunistisch als anti-Pools. Na het uitbreken van de oorlog in september 1939 en de Sovjetbezetting van Oostelijk Polen vluchten Oekrajiense leiders als Stefan Bandera naar Duitsland. Het uitbreken van de oorlog tussen Duitsland en de Sovjetunie in 1941 ging gepaard met anti-Oekrajiense terreur door het terugtrekkende Sovjetleger. In Lemberg alleen al werden 10.000 Oekrajieners vermoord. De Duitsers werden in de Oekrajiena eerst als bevrijders begroet ,maar zij waren psychologisch en politiek te onhandig om deze sympathie te kunnen bewaren. Oekrajiense nationalistische leiders werden aangehouden en het Oekrajiense nationalisme moest nu op twee fronten vechten. De UPA (Ukrainska Powstanska Armija) werd zowel door de Duitsers als door de Sovjetpartizanen heftig bestreden. Kroetsjef gaf deze laatsten zelfs opdracht de Duitsers te vermijden maar de bases der UPA te vernielen, wat echter niet lukte. In 1944 stond de UPA met een leger van 250.000 man, en kontroleerde een gebied waarin 15 miljoen mensen woonden. Tegen de overmacht van het oprukkende Sovjetleger moest het echter wijken, al hield de UPA het nog tot 1950 uit. Tussen 1947 en 1949 werden ca. 10 miljoen Oekrajieners gedeporteerd.

ook vandaag

Het einde van het stalinisme bracht verlichting, geen wezenlijke verandering in de toestand. Met de verstrakking van Brezjnews neo-stalisme nam ook het verzet toe. In de zomer van 1962 braken bloedige onlusten uit in de Oostelijke Oekrajiene : zij waren het sein voor een doorbraak der nationale gedachte in de massa. Elitetroepen van de KGB braken, met inzet van pantsers, de opstand der arbeiders in Novotsjerkask. Ook in de andere centra tussen Don Donetz werd het verzet neergeslagen. De dichter Wasyl Symonenko, gestorven op 28-jarige leeftijd, schreef vlammende verzen van verzet. Wij zouden bladzijden lang namen en feiten kunnen noemen uit de jongste geschiedenis. Wanneer « De Standaard » — vorig jaar bijna met leedvermaak schreef dat de « oppositie gefaald had » en dat zij niet door de massa gedragen werd, zien wij integendeel dat nu de repressiemaatregelen nog verscherpt worden wat op een ononderbroken voortzetting van de ondergrondse strijd wijst. Men hoeft slechts de artikels uit « De Oekrajiense Bode » (een ondergrondse uitgave) te lezen om te zien welke omvang die repressie en derhalve ook het verzet nog bezit. De herdenking van Taras Sjevtsjenko en zijn standbeeld in het naar hem genoemde park in Kiev gaven aanleiding tot manifestaties van Oekrajiens nationalisme, die hardhandig door de militia werden onderdrukt. De 1 Mei betoging te Lvov, de voornaamste stad in West-Oekrajiene, werd door studenten en jongeren geboycot, hoewel de deelname aan die optochten verplicht is.

De Sovjetregering trachtte niet alleen in de Oekrajiene zelf, maar ook in het buitenland elke uiting van Oekrajiens nationalisme te onderdrukken. Zo werd Stefan Bandera — evenals Petljura zoveel jaren tevoren — door een Sovjetagent in München vermoord met een gifpistool, in oktober 1959. Tijdens het proces tegen de moordenaar werd de schuld der « opdrachtgevers » vastgesteld.

De lijdensgeschiedenis van het Oekrajiense volk — het derde grootste in Europa — heeft tot nog toe weinig belangstelling ontmoet in het Westen, dat vaak de verontschuldiging van het historische feit en het politiek realisme gebruikt om te kunnen zwijgen over de historische moord en de politieke verdrukking... Wanneer het lot van Basken, Bretoenen, Ieren, Zuid-Tirolers en Elzassers e.a. ons aangaat: hoe kunnen wij dan zwijgen over het lot van een volk dat meer dan vierhonderd jaar vecht tegen zijn verdrukkers, voor het behoud van zijn eigenheid, zijn taal, kultuur en volkswezen. In een vlammende aanklacht tegen de verdrukkers dichtte Symonenko : « Eerst dan zij zachtheid en mildheid uw devies, wanneer in het graf is gezonken op deze aarde de allerlaatste imperialist... ».

j.d.

bretagne in juni

een land naar de maat van de mens

Ben je ooit weggelopen uit de drukte van een rumoerig feest om buiten, aan de rand van het bos, te luisteren naar de stilte van de zomeravond ? Ooit de nieuwe zon zien opstaan boven een rimpelloze waterplas waarover nog de ochtendnevel sliert, terwijl een eerste leeuwerik zingend naar de hemel klimt? Of het vroege juli-strand ervaren, héél vroeg, als de toeristen nog slapen en je moederziel alleen bent met de branding en de meeuwen ? Ach, het klinkt allemaal erg romantisch, misschien sentimenteel ? Het is « in » zich hard voor te doen, « high-tension » en op zijn zenuwen te leven : dan pas ben je van déze tijd. Maar àls je begrijpt wat ik bedoel versta je meteen waarom ik Bretagne zo'n fijn vakantieland vind. Het is een streek vol landelijke rust en schoonheid en zelfs de (enkele kleine) steden zijn er gebouwd naar de maat van de mens. In Ar Mor — het land van de zee — vindt niemand het gek wanneer je een uur lang op een rotsklip zit te dromen, kijkend naar de zee en de wolken en de zon over dat alles. Bretagne, land van vissers en boeren, heeft altijd geleefd tussen droom en werkelijkheid.

ruimte

Bretagne in juni is een droom. Je komt uit een land waar je gewoon bent tussen massa's te drummen, je auto met eindeloos geduld door de verkeerschaos van de steden te wurmen, en dan kom je in een streek waar je de keurige asfaltweg kilometerslang helemaal voor jou alleen hebt. Die weg kronkelt bovendien door een landschap vol groen, weiden, heggen, bomen, slechts af en toe een boerderijtje, een groepje huizen waar je voorbij bent vóór je 't weet, en daar ben je weer tussen het groen. Je schrikt er van op wanneer uit de bocht dan toch eens een « tegenligger » komt opdagen. En je denkt aan de lintbebouwing in Vlaanderen, aan de alomtegenwoordige rijen huizen langs elke straat. Autorijden is in Bretagne een ontspanning.

Eigenlijk is heel Frankrijk — buiten de grote steden en de radiale uitvalswegen — nog een begenadigd land : je hebt er nog de ruimte die bij ons al een « luxe » lijkt. Of heeft men enkel die indruk in juni, omdat dan de « grote trek » van de vakantiemensen nog niet begon ?

mont st. michel

Waar begint Bretagne ? Je zal zelden op de kaart een precieze grens aangeduid vinden. In het Westen is het eenvoudig : de gehavende neus die West-Europa een heel eind in de Atlantische Oceaan vooruit steekt, dat is Bretagne. Maar waar ligt de oostelijke grens van dit schiereiland ? Is het de oostgrens van de Franse departementen Ille-et-Vilaine et Loire-Atlantique ? Je kan er « ja » op antwoorden, maar ook « nee ». De zaak is er niet eenvoudiger op geworden door het feit dat een deel van Bretagne (nog) Bretoens spreekt, maar een ander deel (precies in het oosten) totaal verfranste. Maar als je door Normandië, dwars over het schiereiland Cotentin, naar Bretagne toerijdt dan is de omgeving van de beroemde Mont St. Michel zowat het grensgebied.

Staar je niet blind op de ongehoorde « commercie » die in de nauwe straatjes beneden aan de berg welig tiert. Toen wij er doorheen liepen werden we voortdurend aangeklampt — net als in een bordelenstraat van een of andere havenstad — door verkopers en verkoopsters van allerlei souvenirsprullerij. Werk je rustig door die uitsloverij heen naar boven : het panorama is er énig en de abdijgebouwen (onder de leiding van een gids) echt het bezoeken waard.

Iets verder op de weg naar het westen merk je al duidelijk dat je in Bretagne bent. Er is de typische huizenbouw : eensgezinswoningen met witte gevel en donkerblauw of zwart schaliedek en brede schouwrand ; en de even typische grillige soort knotwilgen in het landschap. In het stadje Dol wappert fier de Bretoense vlag met de zwarte klavertjes op het witte veld. Daarnaast — om elke verdenking bij voorbaat uit te sluiten — de Franse driekleur.

côte de granit rose

In Locquémeau vonden we de oude *Lojou* — vijftig jaar visser bij de gratie van zijn kleine schuit in de brede baai van Lannion — nog steeds druk bezig aan de havenkant. « Als je er eenmaal mee ophoudt, dan ben je voorgoed « foutu », zo luidt de filosofie van de kranige zeventiger, die nog elke dag — alleen — zijn lijnen uitwerpt op zee.

Kom je ooit in de buurt van het stadje Lannion, rij dan door naar het noorden tot Perros Guirrec en volg van daar tot Trebeurden in het westen de enig mooie kust van roze graniet. Laat in Ploumanach de auto rustig staan, en loop te voet door — langs de gigantische rotspartijen op de kust — tot aan de lichtbaken van de Skewel-punt. Er zijn mensen die dit het mooiste deel van de Bretoense kust noemen : de witgouden strandjes tussen de klippen, het glasheldere blauwgroene water van de zee kontrasterend met de warme tonen van de indrukwekkende kustrotsen. Vele duizenden moeten elk jaar weer naar die vormen- en kleurensymfonie verwonderd komen kijken, want je wandelt er over platgetreden paden. Maar wat geeft het, het blijven wandelpaden, grillig kronkelend door het groen en tussen de rotsen, onopvallend. De « commerce » kon er gelukkig nog geen beslag leggen op elke vierkante meter om er ijsroom, taartjes of frieten aan te bieden in plaats van natuurschoon. Opvallend trouwens : in het hele kustgebied zie je nergens — zoals bij ons — torenhoge gebouwen elke blik op zee verhinderen. Kustrand en strandzone blijven van en voor de gemeenschap.

morlaix

Een stadje, niet groot, maar vrij druk. Een rivier loopt er middendoor, zoals in Lannion waar in de Leguer nog zalm wordt gevangen. En ook in *Morlaix* zag ik die beelden uit het reeds verre (Vlaamse) verleden : hengelaars midden in de stad, turend naar hun dobbertje op het heldere water van een traag stromende rivier. Eens moet dit ook zo geweest zijn te Gent, op de Leie en de Schelde. Nu zijn de « Golden River » en de « machtige, prachtige vloed » van Peter Benoit al lang herschapen in blauwzwarte, van vergif en vuilnis opborrelende openluchtriolen waarin geen leven meer mogelijk is. En wij berusten er al in, We zijn het al zo gewoon dat wij dit normaal gan vinden. In Bretagne merk je ook op dit punt hoe het vroeger (beter) was...

de roc trevezel

Rijdend van Morlaix naar de baai van Douarnenez — in het zuiden — kom je door de streek die de Bretoenen als hun bergland beschouwen. Praten wij ook niet over bijvoorbeeld de Westvlaamse « bergen » hoewel een Zwitser dit nauwelijks heuvels zou noemen ? De « *Roc Trevezel* », de hoogste top van Bretagne, steekt geteld 384 m. boven de zeespiegel uit... Toch kan je spreken van een berg, omwille van de spitse pieken op zijn kruin en de kale hellingen bij de top. Wij waren bij de Roc Trevezel in de vroege avonduren, aan de verre einder dreigde een onweer. Waarom maakte dit landschap zo'n diepe indruk op ons ? Urenlang hadden we gereden door het groene boccagelandschap van binnen-Bretagne, uitermate rustig, eenzaam zelfs, er hangt iets van weemoed, somberheid soms over de streek. Die somberheid en wilde verlatenheid sprak het sterkst bij de Roc Trevezel : de kale hellingen met de scherpe rotsen hier en daar, het brede panorama rondom waarin je nauwelijks een huis en géén leven bespeurt, de intense stilte overal, het grijze meer in de verte en de zware lucht erboven.

camaret

De groene somberheid van het binnenland vergaat spoedig in lichte tonen van blauw en oker als je de kust nadert. De zee en de rotsen rondom het beschut gelegen Morgat zijn paradijselijk mooi. In *Camaret* — op de punt van het Crozonschiereiland en vlakbij de Pen Hir rotspunt — overnachtten we aan de haven. Het was voorheen reeds opgevallen dat zowat overal langs de kust en in havenuithoeken oude scheepswrakken ongemoeid liggen te vervallen. De hoteleigenares sprak van bepaalde reglementen, een andere hotelgast wist iets van « bijgeloof ». Een bejaard mannetje, dat de hele dag aan de waterkant ronddrentelt, vertelde me bij een « rouge » een oud verhaal over het eiland van de gestorven zeelieden, en de reden waarom men oude scheepskarkassen onaangeroerd liggen laat.

belle-île en mer

In volle toeristisch seizoen moet het daar erg druk zijn. De oude verweerde rotspunt moet zich dan wel voelen als een bejaarde boer in klederdracht, die zich plots midden een druk taterend mondain gezelschap bevindt. De « commerce » is er ook neergestreken en heeft op de kop van het plateau een gamma drank- en souvenirshuizen in de gekende « pompierstijl » in het leven geroepen. Maar de rots en zijn omgeving zijn zo imponerend groots dat de eeuwige-menselijke kruideniersbedrijvigheid daarbij in het niet verzinkt. Bezoek de rots bij voorkeur in de valavond, wanneer de zon in het westen de oceaan tot een immense plas van lood en zilver herschept, en de rotspieken zwart en scherp aftekent tegen de lucht en het water. Of bij volle vloed wanneer de zee haar enorme kracht bruisend en kolkend demonstreert in de stroomgaten tussen de klippen, en donderend de grotten binnendringt. Of 's morgens vroeg bij kalme zee, wanneer het gekrijs der duizenden meeuwen echoot tussen de arduinen rotsmuren. En begrijp dan waarom de Bretoen altijd weer met groot respekt spreekt over de zee.

pointe du raz

Het is niet bij benadering te schatten hoeveel haventjes de Bretoense kust telt. En overal zie je er steeds weer diezelfde mannetjes bedrijvig : vrij klein van gestalte, in blauw jasje en broek en een petje van hetzelfde goedkope blauw boven een fijnversneden kop. De vissers op en om hun kleurige boten. Over hun handelingen ligt de rust van het rituele gebaar, zij hebben nooit haast maar geven altijd weer de indruk van volgehouden bedrijvigheid. Op Belle-Ile en Mer — het mooie, wilde eiland — heb ik ze op een avond urenlang gevolgd in hun bedrijf. Hoe ze handig van de grote plas in het enge fjord-haventje van Gouphar kwamen aanleggen voor de nacht, de boot verzekerden en op het dek alles weer in orde brachten voor de volgende dag. Hoe ze daarna rustig bijeen zaten in de vallende deemstering, ver van huis, in deze nachtelijke schuilplaats tussen de ruige rotsmuren. Ik kon niet horen wat ze vertelden, maar in hun verhalen zal de zee wel een grote rol spelen. Zo is het altijd geweest, vanaf de dag dat de Bretoenen in Armorica aan wal stapten. Geen land is rijker aan sagen en legenden dan dit groene land van vissers en boeren tussen de zee en het drukke vasteland. Een land waar droom en werkelijkheid nauwelijks te scheiden waren, zoals vaak de lucht en de zee.

paul martens.

het eiland van de dode zeelieden

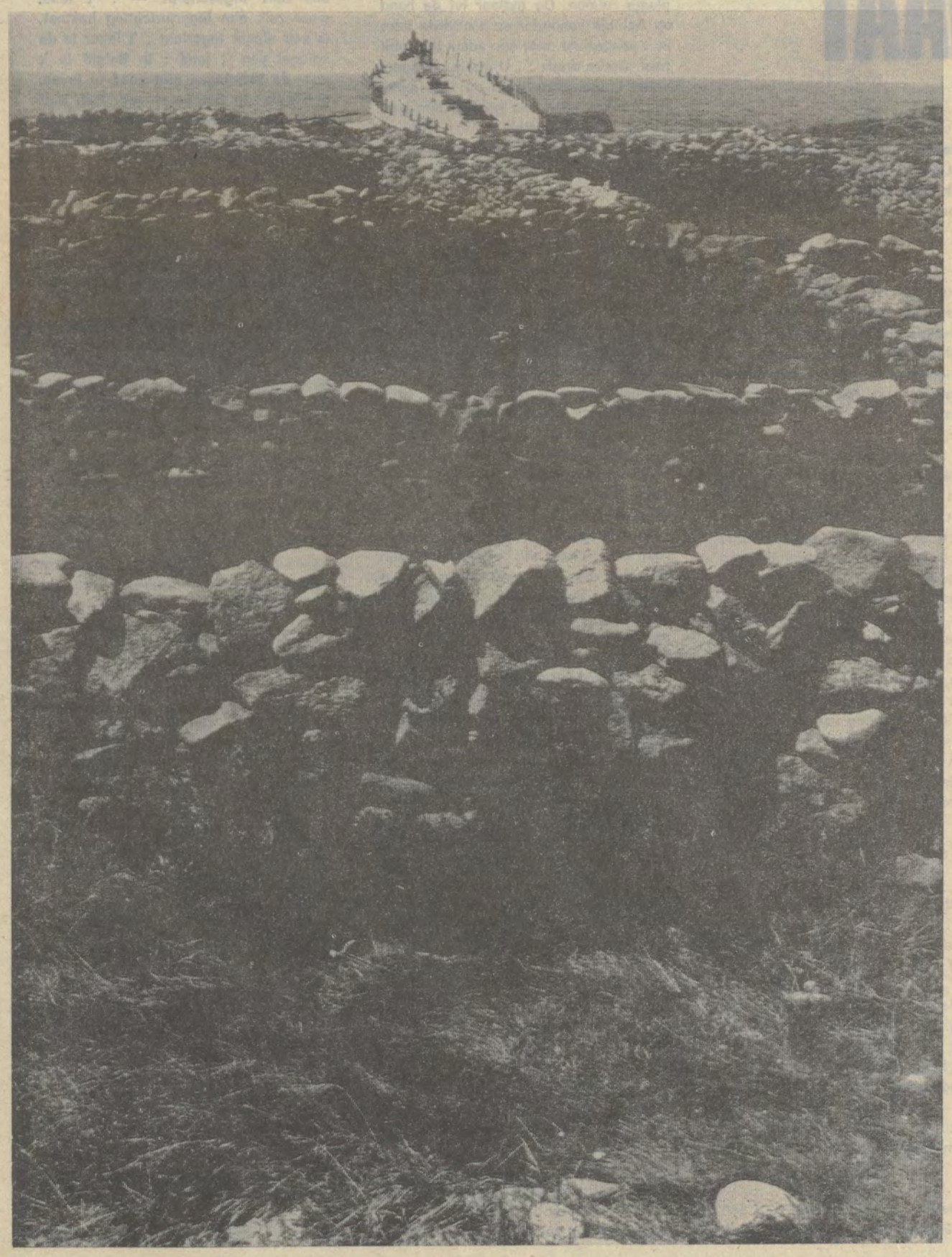

ZIE, daar op het bleke doodsbed van wit zand, de donkere resten van een vissersloep. Zie hoe de kale, gebroken spanten somber ten hemel reiken. Raak er niet aan, ga voorbij en laat de dode romp steeds onberoerd. Het is de harde bast van een uitgelezen vrucht, waarmee de zee zich heeft gevoed. Eens zal zij ook dit wrak terugvoeren naar de geheime haven van de onderzeese kust, waar de dode zeeman wacht op zijn schip.

Want in de diepten van de zee, onder de hoge muur van het levende water, is er een genadige haven. En de visser, wiens boot op het puntige rif verging, ziet voor zijn wijdopen ogen haar silhouet, terwijl hij — gedwee met de stroming — langzaam wegzinkt in de diepten van de zee.

En terwijl hij zinkt, traag als een grote soepele vis, en zijn zwarte haren om zijn dode aangezicht vlotten als wier, lokt een vaag klokkengelui hem naar de vreemde stad. Een strelendzacht en ongekend licht wekt zijn witte voorhoofd tot nieuw leven, terwijl hij zinkt.

Levendiger dan ooit staat hij weldra op de kaai van een vissershaven. Melkwit zijn de gevels van de lage huizen, en in een menigte van ruwe mannen, gelijkend op de vissers van zijn ras, hoort hij gedempt de vertrouwde toon van Bretoense woorden. Maar krijsende zeevogels hoort hij niet, en hij ziet geen vrouwen met haakwerk op de stoepen en ook niet rond de blauwe en bruine netten welke de jongens herstellen, zittend als een kleermaker, en levendiger dan ooit.

Al de vissers van deze spookhaven zijn drenkelingen van de Bretoense kusten. Zeelieden die geduldig de verbrokkelde resten kalefateren van het bootje van hun laatste dodelijke reis. Sommigen wachten nog op het geraamte van hun sloep dat op het strand onder de wijde hemel ligt. Zij wachten tot het bij hen wederkomt, opdat ook zij opnieuw zouden kunnen scheep gaan, als al de vissers van deze spookhaven.

Wanneer die dag zal komen — niemand weet wanneer — dan zal het zeil hoog aan de mast staan, en het roer vast in de hand van de vroegere schippers. En allen zullen de boeg richten naar de eeuwige aanlegsteiger van het Westen, op het altijd-groene eiland. Daar zal het schip voor immer voor anker gaan, wanneer die dag zal komen.

Laat de dode scheepsromp onberoerd, opdat zij terugkere naar deze afspraak.

ons feuilleton (20)

VLAANDEREN VERGAAT

door JOZEF SIMONS

Jan Broeckx, terug aan het front, loopt Florimond tegen het lijf. Jan is pas terug van de officierenschool. Onvermijdelijk hebben ze het over « de beweging ». Samen trekken ze naar een hoeve waar ze ander « goed volk » ontmoeten, o.a. een zekere Bert. Van hem zegt men dat hij de leiding van de Vlaamse frontbeweging in handen heeft...

vierde hoofdstuk

aan 't front

Hij was zichtbaar blij met Florimond kenis te maken en te praten.
In sommige legerafdelingen maakte de organisatie snelle vorderingen, in andere minder ; bij de kanonniers en de overige troepen die meer achteruit lagen, was weinig te verrichten. Daar bleef het bij de individuele aansluitingen.
„ Toch groeit onze organisatie in getalsterkte. Wij hebben ons tot de koning gericht, het heeft niets gebaat. Nu zou ik de aandacht van het buitenland op onze beweging willen trekken. gij zijt in 't Frans opgebracht, niemand van ons kent die taal zo goed als gij. Voor 't ogenblik wou ik u dit vragen : Ik zou aan de gezanten van de verbonden mogendheden, o.a. , Engeland, Frankrijk, Italië, Rusland, de Verenigde Staten, volgende brief willen laten overhandigen. Hij zou moeten in 't Frans gesteld worden. Wilt gij hem met zorg vertalen ? ".
Op een teken van Bert waren Jan Broeckx, Achiel en de officier bij de piano gaan zitten.
Terwijl Achiel de „ Songs of Thomas Moore " speelde en zong, las Florimond het epistel dat Bert hem ter hand stelde :
De Vlaamse intellektuelen, hogeschoolgediplomeerden, die strijden in het Belgisch veldleger, hebben de eer zich te wenden tot de Verbonden Groot-Mogendheden, uit naam van de Vlaamse soldaten der voorlinie.
Gedurende deze oorlog heeft de Belgische regering openlijk verklaard, dat België leed aan een gemis aan harmonie tussen de elementen waaruit het samengesteld is. Aan een verkeerde voorstelling van de grondslagen van ons nationaal bestaan, werden de levensbelangen van het Vlaamse volk opgeofferd.

Het wil ons voorkomen dat deze stand van zaken onvoldoende bekend is aan degenen die, in deze opperste strijd voor het levensrecht, een nieuw Europa willen opbouwen op de grondslag der erkenning van de nationale verzuchtingen.
Duitsland echter, dat zich op de hoogte hield van wat bij ons omging, heeft deze toestand willen uitbuiten. Om de simpatie van het Vlaamse volk op hun zijde te krijgen, hebben de Duitsers getracht een redelijker regime in te voeren. De oprichting van de Vlaamse Hogeschool te Gent en de invoering van een bestuurlijke regeling, die gesteund is op de tweeledigheid van België, werden met deze bedoeling ondernomen. Vooraanstaande Vlamingen, die door hun eerlijkheid en rechtschapenheid boven alle verdenking staan, hebben aangenomen op dit terrein hun medewerking te verlenen.
.....
Steunende op de verklaringen onlangs afgelegd door de hoogst in aanzien staande mannen der verbonden Mogendheden, beroepen wij ons op uw regering. Dat zij, die nu in strijd staan om het principe der nationaliteiten hoog te houden, op het uur der onderhandelingen de dubbele nationaliteit van de bevolking van België en de verzuchtingen van het Vlaamse volk naar een eigen kultuur indachtig wezen.
.....
De kinderen van Vlaanderen, die ten minste 80 p.c. uitmaken van het Belgisch leger, zouden hun zo kwistig vergoten bloed vruchteloos hebben gegeven, mochten zij, als erkenning van hun offer, niet het recht verlangen te leven naar de eisen van hun nationaliteit.
„ Best, ik zal voor de vertaling zorgen. Die mededeling kan in geen geval kwaad. Doch eerst en vooral moeten we zorgen dat wijzelf hier staan met een macht. Dat wij niet alleen onze wensen kunnen uiten, maar desnoods onze wil opdringen ".
Zij waren in druk gesprek, toen opeens vijf officieren, aangetrokken door de muziek, de kamer binnengelaveerd kwamen, majoor voorop. Ze stonden allen recht, groetend, en wilden hun plaats ruimen. De majoor lei de hand op Achiels schouder en stotterde hem in 't aangezicht, met een adem die rook naar sterke drank : „ U eis ik op, speel voort ! Voor ons vijven nu ; de anderen kunnen gaan, die hebben hun part gehad van de muziek ! ".
't Waren vijf officieren van de jagerste-voet, die, in derde linie liggend, de dekoratie van hun majoor vierden. Deze, op de voorposten op inspektie, was door een zwaar bombardement verrast geworden. In plaats van benen te maken in achterwaartse richting, was hij de kluts kwijt geraakt, was heel de tijd in de beschieting gebleven en gelukkig ongedeerd eruit gekomen. Gevolg : een dekoratie, die nu moest begoten worden. De majoor zag er een oud manneke uit van bij de zestig, grijs en suf. Toen Marieke kwam met roemers en flessen, moest ze wijken en de vlucht nemen voor de majoor die haar achtervolgde al zwijmelend : „ Ah, la jeunesse ! la jeunesse ! ".
De boer, die juist binnentrad, nam toen zelf het ambt van schenker over. Aan Bert vroeg hij of hij met zijn vrienden niet wou vergaderen op zijn tweede hofstede, waarvan de eigenaar na een bombardement naar Frankrijk uitgeweken was.
Bert bedankte ; hij verwachtte niemand meer. Florimond en Jan deden hem nog een eindje uitgeleide. Bert had goede hoop dat deze oorlog ook voor Vlaanderen de bevrijding zou brengen en vroeg hun dat ze mede zouden overleggen over wat diende gedaan, dat ze mede de verantwoordelijkheid op zich zouden nemen.
Op het loopbrugje te Lampernisse drukten ze elkaar de hand ten afscheid Hun wegen gingen uiteen. Het paadje opzoekend waarlangs hij gekomen was, stapte Florimond over de stille, maanbeschenen wildernis naar zijn batterij terug.

III

Van nu af kreeg Florimond vaak bezoek van studenten, brankardiers, dokters, aalmoezeniers, officieren, ook wel van eenvoudige kanonniers, of onderofficieren bij het voetvolk. Zo had hij na korte tijd poolshoogte van de beweging en kreeg hij een meer optimistische kijk op mensen en toestanden.
De beweging had meer diepgang, golfde veel breder uit dan hij vermoed had. In 't begin van 1918 werd onder de kompagnies een afschrift verspreid van een open brief aan kardinaal Mercier, die in september 1917 werd besteld aan Mgr De Wachter te Londen, ter doorzending aan Zijne Eminentie. Vier maanden werd er op antwoord gewacht, doch toen er geen kwam, liet Bert de brief afdrukken en op grote schaal verspreiden.

EMINENTIE,

Nu dat ons hart ons aanzet en ons geweten ons dwingt om tot U te spreken, rijst alles voor ons op wat Gij voor ons land gedaan hebt. Wij herinneren ons met dankbaarheid, wat al moed er uit Uw lering over de waarde en het loon voor 't vervullen van onze soldatenplicht in ons nederkwam, wat fier besef van de grootheid onzer rol ons inplantten Uw woorden, in Sinte-Goedelekerk gesproken : „ De soldaten zijn de eerste bewerkers van 's lands zedelijke grootheid... ".
Doch nu is onze ziel ingezonken onder ander leed, nl. onder verdrukking, achteruitzetting, versmading, krenking der eer van ons, Vlamingen omdat wij Vlaming zijn ; zij zonk eronder in, omdat diegenen, die het ons aandeden, onze vaders en leiders hadden moeten zijn : onze oversten, die in naam van België ons aanvoerden.
.....
Maar dan zijn wij tot een laatste inzicht gekomen, dat er bij ons niet meer uit te krijgen is — te veel zwaar leed van te zware jaren heeft het in ons hart ingescherpt — : 't land, waar zulk een legerinrichting bestaat, is zelf slecht ingericht ; 't leger is de spiegel van 't land : in België is 't voor de Vlamingen niet goed te leven, gelijk het in het leger voor hen niet goed is te dienen. Dit moet veranderen ! 't Leger zal niet veranderen, zo 't land niet veranderdt ; dus 's lands inrichting moet veranderen. Geen recht is klaarder, heiliger, noch gaat dit te boven.
Dat onze Staat het recht had ons bloed en leven te vragen, dit is : een absolute eis aan ons te stellen, erkenden wij met ons bloed en leven te geven. Doch deze gave geeft ons het recht, ook aan onze Staat een absolute eis te stellen, namelijk, dat hij zijn inrichting radikaal verandere, zodanig dat wij, twee volkeren, ons geheel en vol en gelukkig erin kunnen uitleven.

Die brief maakte ophef : daaruit sprak immers een geest bereid tot opstand tegen het onrecht.
Ondertussen gleden de winterdagen voorbij, mistig en kil, of koud van sneeuw en vorst. Schieten moesten ze veel minder dan Florimond verwacht had. Bij 't vallen van de avond soms een paar uur, en meermalen ook 's nachts, maar dan gewoonlijk niet lang. Nu. 't was ook winter.
Ze moeten echter meer op karwei uit, dagelijks een of twee man van ieder stuk. Nieuwe stellingen werden overal voorbereid, vijf zes kilometer achteruit, met het oog op een gebeurlijke achteruitwijken bij het lenteoffensief, dat vanwege de Duitsers vroeg en geweldig werd verwacht.
Een morgen, toen het Florimonds beurt was om met spade en houweel aan een nieuwe kanonbedding te gaan graven — 't was een mistige februarimorgen, de zon zat wit als een hostie in dikke nevel — werd hij vanuit een zijwegeltje in 't Frans aangeroepen.
„ Hela ! ouwe jongen, kijk eens hier ! ".
't Was een oud-kameraad uit Namen, een rijke Brusselse bankierszoon, nog niet lang over de grens gekomen, telefonist ergens bij een staf, op inspektie langs de lijnen.
„ René ? ".
„ Wie anders ? En hoe maak je 't ? ".
Na wat over-en-weer-gekout, scheen René iets achter de andere karweimannen te willen blijven.

(vervolgt)

berichten uit de samenleving

varkenskost

De studenten van de universiteit van Keulen zijn niet tevreden over het voedsel, dat hun in de kantine wordt aangeboden.

« Zelfs een varken zou zoiets niet eten » beweerden zij. Dat nam de kok niet. Er werd een varken uitgenodigd en het dier kreeg de dagschotel voor de neus gezet. Het beest knorde even en draaide zich om. De studenten wachten op het ontslag van de kok.

waarschuwing voor geslachtsziekten

Onlangs namen te Brussel talrijke specialisten deel aan de studiedagen, georganiseerd naar aanleiding van het vijftigjarig bestaan van de Nationale Anti-venerische Liga. Uit hun uiteenzettingen bleek, dat in de Verenigde Staten jaarlijks niet minder dan 600.000 gevallen van gonorhoe (druiper) worden geteld. De verspreiding van deze ziekten is erg groot in de Skandinavische landen en in Italië. Zij openbaart zich nu op onrustwekkende wijze in sommige ontwikkelingslanden van Afrika en ook in Turkije.

In België maakt het verschijnsel het voorwerp uit van epidemiologische studies. Het is echter zo dat slechts 5 à 6 % van onze artsen — ook in Frankrijk — deze besmettelijke ziekte melden aan de verantwoordelijke organismen of diensten van de Volksgezondheid, zoals wettelijk is voorgeschreven.

Volgens dr. Delune, voorzitter van de Belgische Vereniging van Geneesheren-Specialisten, zouden de cijfers schommelen tussen 12 en 15.000 gevallen per jaar. Ondanks de antibiotica bestaan er geen definitieve entstoffen of heelmiddelen tegen deze kwalen, die nochtans geneeslijk zijn.

Men besteedt in België niet voldoende aandacht aan deze ziekten, aldus dr. Delune. De risiko's van verwikkelingen zijn nochtans ernstig en het felt dat een patiënt volledig van gonorhoe is genezen sluit de mogelijkheld dan ook niet uit, dat hij immuum geworden is voor de ziekte (die enkele maanden later weer kan uitbreken) en evenmin dat hij ze gedurende een vrij lange tijd kan doorgeven.

De verwikkelingen kunnen vergeleken worden met bepaalde vormen van reuma en van gedeeltelijke (onderste ledematen) en gehele verlamming of aanleiding geven tot ernstige neuro-psychiatrische aandoeningen. De risiko's zijn des te groter daar de symptomen niet steeds zichtbaar zijn.

Dr. Lelune klaagt vooral het gebrek aan voorlichting aan.

minder frans

De belangstelling voor Frans op de lagere scholen is in Nederland fel gedaald, voor Engels daarentegen steeg zij in aanzienlijke mate. Vorig schooljaar volgden nog slechts 16.600 leerlingen Franse les in plaats van 81.300 vijf jaar geleden. Met het Engels ging het juist andersom, van 8.990 naar 32.700.

Het gewoon lager onderwijs telt in Nederland ruim 1,4 miljoen leerlingen, verspreid over 8.288 scholen en onderwezen door 50.141 leerkrachten.

na 60 jaar teruggevonden

Meer dan 60 jaar na de slag aan de Ijzer heeft men in de Dodengang te Diksmuide, tijdens herstellingswerken, het identiteitsplaatje van een frontsoldaat teruggevonden. Het betreft het plaatje van soldaat L. Vandevloet uit Mortsel, geboren op 4 maart 1894 en behorende tot het 5de Linieregiment, stamnummer 2.794.

De vraag is nu of de hr. Vandevloet nog in leven is. Mevr. Vandurme-Cappoen, Dodengang te Kaaskerke, houdt het plaatje in ieder geval ter beschikking.

steeds erger

Als het rondom de grote steden van Europa steeds meer regent, het aantal sneeuwbuien voortdurend stijgt en er in de zomer zoveel onweer rommelt, dan valt de oorzaak te zoeken in de opgewarmde en vervuilde luchtmassa's boven die steden. Dit beweert terecht de West-Duitse metereoloog prof. Wolfgang Eriksen.

In Bremen, aldus deze geleerde, viel bv. in de afgelopen jaren 16 % meer neerslag dan in de landelijke omgeving van de Wezerstad. En in vergelijking met de rest van Beieren registreerde men in de voorbije tien jaren, zowel te München als Neurenberg, gemiddeld vijf dagen meer sneeuwval. Men telde in beide steden zelfs dubbel zoveel onweersbuien als daarbuiten.

De oorzaak van het veranderde weer boven de grote steden ligt volgens prof. Eriksen bij de nijverheid en het verkeer, die meer vuil de lucht injagen, de stadslucht overhitten en kondensatie bevorderen.

Zijn al deze faktoren tegelijk in werking ,en ligt de stad ook nog in een dal, dan worden volgens hem de stadsmensen « explosief en negatief » beïnvloed.

gedoemd geslacht

Voor Lord Lambton is het sexschandaal, waarin hij verwikkeld geraakte, in meer dan één opzicht een zielige zaak. Hij was immers een van hen, die tien jaar geleden het felst van leer trok tegen de konservatieve minister van Landsverdediging John Profumo, toen uitlekte dat deze een verhouding had met de call-girl Christine Keeler. Lord Lambton vroeg zich toen af in een scherp artikel, waarom Profumo niet eerder was ontslagen...

De afgetreden onderstaatssekretaris is overigens geen onopvallende figuur. In 1957 had hij al de aandacht op zich gevestigd, toen hij als privé-sekretaris van de minister van Buitenlandse Zaken ontslag nam uit protest tegen de Britse inval in Egypte.

En toen in 1970 zijn vader overleed, maakte hij ook nogal ophef door af te zien van de titel van Graaf van Durham. In het Engelse parlementaire stelsel kunnen personen van adellijke afkomst namelijk geen zitting nemen in het Lagerhuis, tenzij zij afstand doen van hun titel. Lambton bleef als Lord Lambton in het Lagerhuis zitten, tot grote ergernis trouwens van de socialistische oppositie.

Nog een detail over de gevallen politicus : het geslacht Lambton werd eeuwenlang geplaagd door afschuwelijke tegenslagen en rampen en in 1941 pleegde zijn broer zelfmoord.

Helemaal niet om jaloers op te zijn !

hilda uytterhoeven.

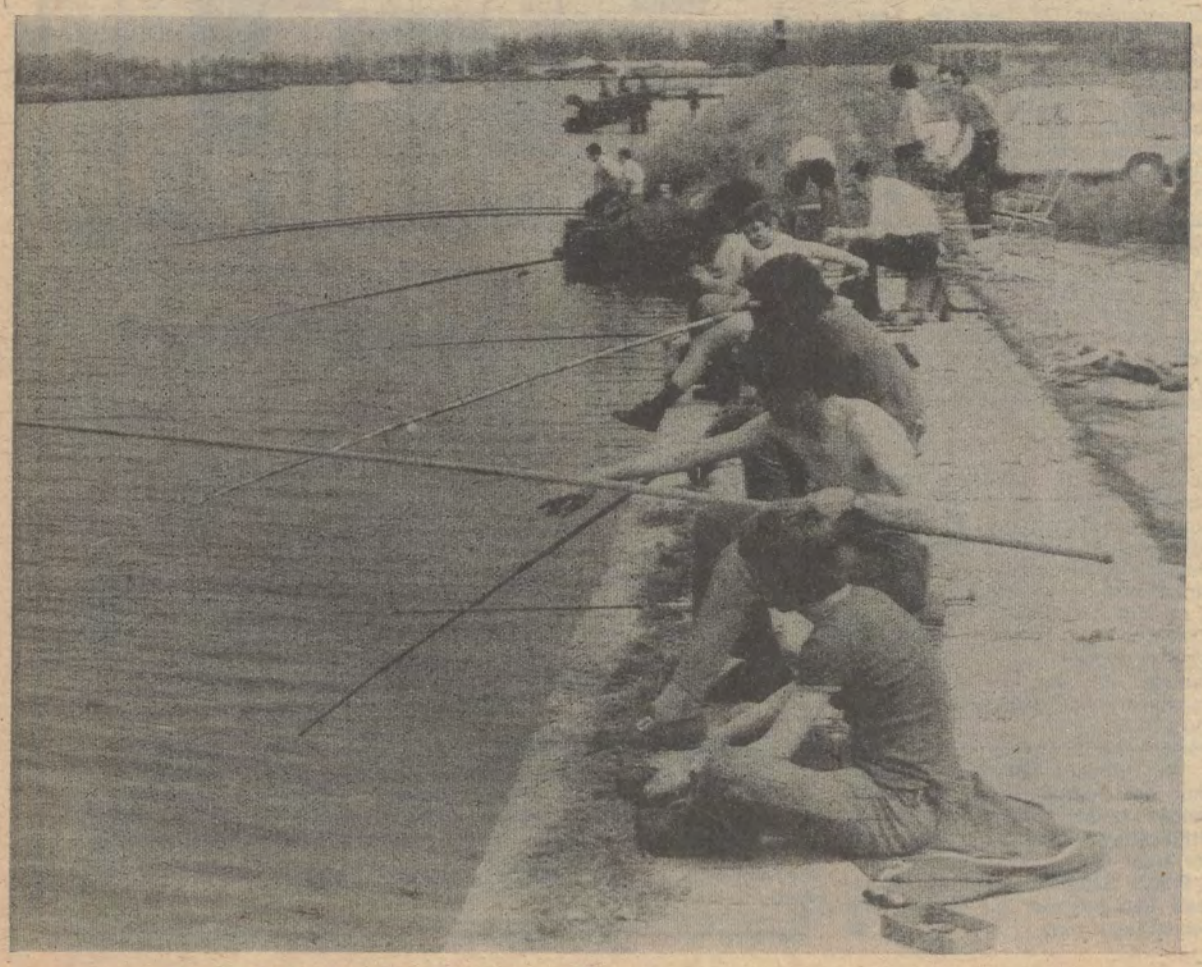

VERBRUIK

Vorige week hadden we het over de problemen rond de boterafzet, over de boterberg. Vandaag wordt nog altijd 27 % van de totale melkproduktie tot boter verwerkt en ondanks het feit dat ook dit land verantwoordelijk is voor een klein stukje « berg » bewijst dit cijfer dat er nog vrij veel boter wordt verbruikt. Daarom is het allicht goed in deze rubriek stil te staan bij de verschillende botersoorten die in onze kleinhandel toegelaten zijn. Het is een zaak die wettelijk geregeld is doch waar de doorsnee verbruiker weinig weet van heeft.

Uiteraard is de meeste boter die hier verkocht wordt van eigen bodem, doch sommige verbruikers die meer van buitenlandse boter houden kunnen die gemakkelijk in de kleinhandel vinden. De boterimport is natuurlijk wettelijk geregeld. Vooraleer buitenlandse boter op onze markt toegelaten wordt moet ze, afhankelijk van het land van herkomst, vergezeld zijn van een garantiecertifikaat (afgeleverd door de officiële instanties van dat land) ofwel voorafgaandelijk onderzocht zijn door een ambtenaar van de Nationale Zuiveldienst voor aangifte bij de douane.

Zoals men allicht weet is in België de Nationale Zuiveldienst o.m. belast met de kontrole en de publiciteit van de zuivelprodukten. De kontrole van de bevoegde ambtenaar bij invoer slaat op de zuiverheid en de vermeldingen op de verpakking. Ingevoerde boter moet op de verpakking duidelijk voorzien zijn van het opschrift « vreemde boter » of de aanduiding « boter » voorafgegaan door de naam van het land van herkomst.

Alhoewel er een tijd is geweest dat alle boter op de boerderij zelf werd gemaakt, verkopen de meeste melkveehouders tegenwoordig hun melk aan een zuivelfabriek die voor de verdere verwerking zorgt. Dat neemt niet weg dat er nog steeds hoeveboter op de markt is. Landbouwers die zelf « boteren » moeten in het bezit zijn van een vergunning die door de Zuiveldienst wordt afgeleverd en toegekend wordt aan producenten die erin slagen te voldoen aan zekere eisen in verband met de zuivelhygiëne. De kontrole van hoeveboter, die rechtstreeks aan de verbruiker wordt verkocht, is om begrijpelijke redenen moeilijk, doch tenslotte koopt de verbruiker bij iemand in wie hij vertrouwen heeft. Hoeveboter die aan de handelaars wordt verkocht wordt gekontroleerd door ambtenaren van de Zuiveldienst tezelfdertijd met de andere te koop aangeboden zuivelprodukten. Niet elke kg. wordt gekontroleerd, men houdt het bij regelmatig terugkerende steekproeven. De degelijkheid van deze steekproeven hangt nochtans af van het aantal proeven en de eerlijkheid van de ambtenaar.

botersoorten

We zegden het al, de meeste boter komt van de zuivelfabrieken, die door het ministerie van Landbouw moeten aangenomen zijn. Deze fabrieken krijgen regelmatig het bezoek van kontroleurs van de Zuivelddienst die stalen nemen waarop in gespecialiseerde laboratoria de door de wet verplichte onderzoeken en analyses worden gedaan. Verleden jaar werden meer dan 6.500 botermonsters onderzocht op hun samenstelling, watergehalte, geur, smaak en textuur. Aan de hand van de uitslag wordt de boter ondergebracht in drie kategorieën.

- eerste kategorie : melkerijboter met kontrolemerk
- tweede kategorie : melkerijboter
- derde kategorie : keukenboter.

Op de verpakking van de pakjes melkerijboter moet de kategorie vermeld worden en de naam en het adres van de zuivelfabriek. Melkerijboter met kontrolemerk draagt op de verpakking bovendien een officieel merkteken, een cirkel waarin naast het immatrikulatienummer van de fabriek en de fabrikagedatum de tekst « Nationale Zuivelddienst - Onder Rijkskontrole » voorkomt.

Volledigheidshalve vermelden we nog dat er zogenaamde « handelaarsboter » te koop wordt aangeboden. Deze boter is meestal een mengsel van verschillende botersoorten of herbewerkte boter, herbewerking die veelal bestaat in het zouten. Mengen en herbewerken wordt in principe toegelaten om een botersoort te verkrijgen die bestemd is voor bepaalde kategorieën van verbruikers. Ook handelaarsboter mag uiteraard geen vreemde vetstoffen bevatten.

We begonnen dit stuk met een verwijzing naar de boterberg en we komen er nog even op terug. Wanneer de boteroverschotten te groot worden wordt een gedeelte ervan soms op de markt gebracht onder de vorm van gekoncentreerde of gesmolten boter tegen sterk verminderde prijs. Deze botersoorten kennen doorgaans sukses wanneer ze op de markt komen en men vraagt zich af waarom men niet méér van deze mogelijkheid gebruik maakt om van de boteroverschotten af te geraken of ze te verminderen.

Tot slot nog dit. Men kan niet ontkennen dat op onze boter een vrij omvangrijke kontrole wordt gedaan en toch kan al deze kontrole niet verhinderen dat er nog steeds boter vervalst wordt. Sommige handelaars en/of zuivelfabrieken slagen er nog altijd in minderwaardig vet in boter te mengen zonder dat ze betrapt worden. Dergelijk bedrog wordt vroeg of laat wel ontdekt, doch gedurende een zekere tijd slagen de vervalsers erin een bom geld te verdienen. Met dergelijke praktijken zijn noch de serieuze producenten en handelaars noch verbruikers gediend. De Zuivelddienst heeft het uiteraard niet graag over de vervalsers doch hoe dan ook het is de taak van deze dienst de valsspelers zo vlug mogelijk op te sporen en voor de rechter te halen. Vervalsingen opsporen is geen gemakkelijke zaak, doch de Zuivelddienst kan er haar naam alleen maar eer mee aandoen door een « waterdicht » kontrolesysteem uit te kienen.

a.m.

teevee

ZATERDAG 16 JUNI

○ 18u.30 : Fabeltjeskrant.
○ 18u.35 : Follyfoot.
○ 19u.00 : Tienerklanken.
○ 19u.45 : TV-nieuws.
○ 20u.10 : Mij vrouw van hiernaast.
● 20u.40 : Echo.
○ 21u.10 : The NSVIP'S. Amusementsprogramma van de Zweedse televisie. De Gouden Roos van Montreux 1973-prijs.
● 21u.45 : Portret van Herman Mignon.
○ 22u.05 : Mannix.
○ 22u.55 : TV-nieuws.

ZONDAG 17 JUNI

● 12u.25 : Le Doudou. Rechtstreekse reportage van het folkloristisch feest in Mons waarbij het gevecht van Sint Joris met de draak wordt uitgebeeld.
○ 16u.00 : Skippy.
○ 16u.25 : 1.001 Arabische nachten. Tekenfilm.
○ 18u.20 : Fabeltjeskrant.
○ 18u.25 : Avonturen onder zee.
○ 19u.15 : MASH.
○ 19u.45 : TV-nieuws.
○ 20u.00 : Sportweekend.
○ 20u.25 : De filosoof van Hagem. Herhaling van dit tv-feuilleton.
● 21u.10 : Mijn vader Hokusai. Portret van de Japanse kunstenaar Hokusai Katsushika (1760-1849), gezien door de ogen van zijn dochter Oei.
○ 22u.25 : TV-nieuws.

MAANDAG 18 JUNI

○ 18u.55 : Fabeltjeskrant.
○ 19u.00 : Frac, de schrik der katten. Tekenfilm.
○ 19u.10 : Sporttribune.
○ 19u.45 : TV-nieuws.
● 20u.10 : Botsende jeugd. Speelfilm met James Dean en Natalie Wood.
● 22u.00 : Inspraak '73. Met de bijbel in de hand. Programma over de « Jezus-kinderen ».
○ 22u.50 : TV-nieuws.

DINSDAG 19 JUNI

○ 18u.55 : Fabeltjeskrant.
○ 19u.00 : Het olifantje. Tekenfilm.
○ 19u.05 : Het Vrije Woord. Het humanistisch verbond.
○ 19u.45 : TV-nieuws.
○ 20u.10 : De familie Strauss.
● 21u.00 : Joegoslavië. Enquête over dit land.
● 21u.50 : Reggae. Dokumentaire van Horace Ove over Westindische muziek.
○ 22u.50 : TV-nieuws.

WOENSDAG 20 JUNI

○ 18u.00 : Jevanjong.
○ 19u.15 : Fabeltjeskrant.
○ 19u.20 : Politieke tribune. PVV .
○ 19u.45 : TV-nieuws.
○ 20u.10 : Dubbeldekkers.
● 20u.35 : De grote natuurreservaten. De Donau-delta.
○ 21u.05 : Spel zonder grenzen. Vandaag uit Bellinzona (Zwitserland) met Herentals.
○ 22u.30 : TV-nieuws.

DONDERDAG 21 JUNI

○ 18u.55 : Fabeltjeskrant.
○ 19u.00 : Koning Arthur.
○ 19u.25 : Tips voor trips.
○ 19u.45 : TV-nieuws.
● 20u.10 : Wachtwoord. Kwis met Piet Sterckx en William Van Laeken.
○ 20u.40 : Geef mij de schuld maar weer. TV-eenakter.
● 21u.25 : Begijnhoven in de Nederlanden. Dokumentaire over restanten van het begijntjesleven.
○ 22u.15 : Première.
○ 22u.55 : TV-nieuws.

VRIJDAG 22 JUNI

○ 18u.55 : Fabeltjeskrant.
○ 19u.00 : Protestants-godsdienstige uitzending.
○ 19u.30 : Ziet u er wat in ?
○ 19u.45 : TV-nieuws.
○ 20u.10 : De merkwaardige levensgeschiedenis van baron Friedrich von der Trenck.
● 21u.15 : Panorama.
○ 22u.00 : TV-nieuws.
○ 22u.10 : Gered. TV-spel.

ONS KRUISWOORDRAADSEL

oplossing 65

	1	2	3	4	5	6	7	8	9	10
1	M	A	R	S	i	L	i	A	A	N
2	A	R	T	i	S	■	N	i	N	A
3	N	■	■	■	■	■	F	A	i	R
4	C	H	E	S	T	E	R	■	M	D
5	H	E	R	M	i	N	A	■	O	U
6	E	■	D	E	N	K	■	■	■	S
7	S	O	O	D	■	L	A	■	N	■
8	T	R	O	E	S	A	D	O	E	R
9	E	E	R	N	■	V	E	T	T	E
10	R	N	■	■	K	E	R	V	E	L

opgave 66

HORIZONTAAL

1) Suksesboek of -lied.
2) En volgende - Schande.
3) Zuidamerikaans land.
4) Twee klinkers - En dergelijke.
5) Ontheven van alle beperking - Roemen.
6) Op de - Konciliestad.
7) Planeet - Laatstleden.
8) Madrileense voetbalploeg - Ezelgeluid.
9) Lichtbeeld - Soort hert - Dubbele klinker.
10) Geestdriftig.

VERTIKAAL

1) « Nieuwe » gemeente in West-Vlaanderen.
2) Voornaam van Raskin - Een (Duits).
3) Makker.
4) Lengtemaat - Getal.
5) Engelse zoon - Tijdperk - Muzieknoot.
6) Aanhaken (zeeroversterm) - Boom.
7) Universiteitsstad - Koor.
8) Omgekeerde troefkaart - Nieuw testament.
9) Ierland - Figuur uit de Vlaamse Beweging.
10) Slaaf.

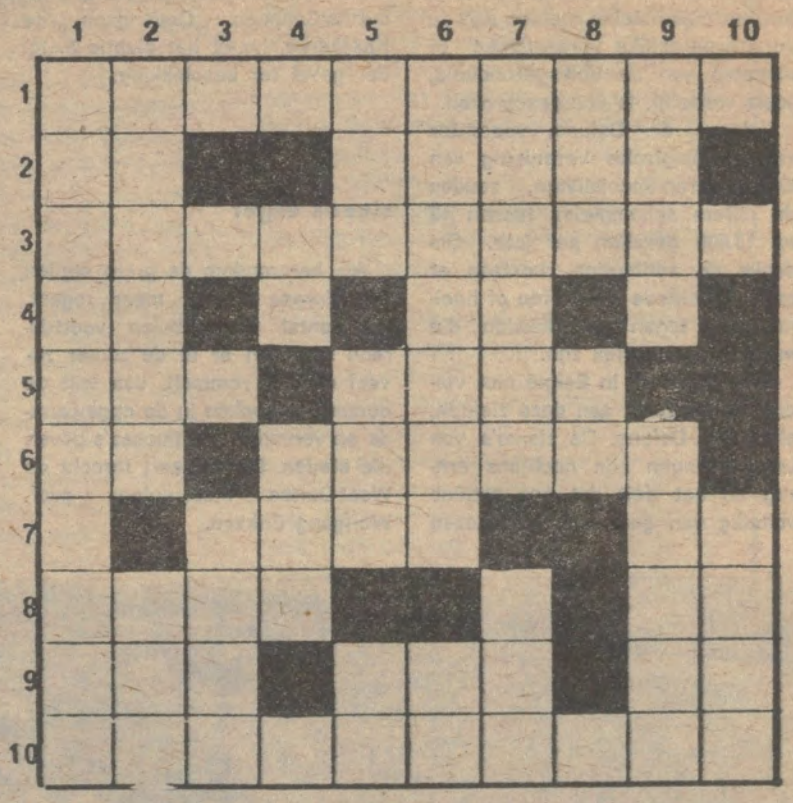

KOO AALST

De Kommissie van Openbare Onderstand van de stad Aalst zal eerlang een werfreserve aanleggen om te voorzien in de vakante betrekkingen van :
— geschoold B chauffeur.
— half-geschoold werkman.
De duurtijd van de werfreserve is beperkt tot twee jaar.
De kandidaturen voor deelname aan de examens van geschoold B chauffeur en half-geschoold werkman dienen gericht aan de heer voorzitter van de Kommissie, Gasthuisstr. 40, 9300 Aalst en dit bij aangetekend schrijven. Zij dienen uiterlijk op 25 juni 1973 op het sekretariaat aanwezig te zijn en dit samen met de nodige bewijsstukken.
De voorwaarden en bijkomende inlichtingen kunnen steeds bekomen worden op het sekretariaat, Gasthuisstr. 40, Aalst, van maandag tot vrijdag, tussen 9 en 11 u. 30 of telefonisch 053/22393, binnenpost 104.

Op BERGSAFARI naar het LECHTAL - TYROL

Prachtige elfdaagse reizen met luxe autocar, regelmatige afreizen op
22-6, 30-6, 8-7, 16-7, 24-7, 1-8, 9-8 en 1-9

PRIJS ALLES INBEGREPEN :
juli-augustus 6.850 F - juni-september 6.450 F

INLICHTINGEN EN RESERVATIE :

REIZEN LUX CAR

Prinsdaal 61
BAMBRUGGE
Tel. 053/634.23

Adv. De Backerstraat 61
Denderhoutem
Tel. 054/311.63

VRAAG VRIJBLIJVEND FOLDER MET VOLLEDIG REISPLAN EN PROGRAMMA

zoekertjes

Dame zoekt werk als gerante in gereed om dragen, textiel, geschenkartikelen of iets dergelijks, in Brussel. Vaste wedde plus kommissieloon. Eventueel ook met personeel. Bureel blad. R 38

Bar-restaurant De Taveerne, Kaasmarkt 157 te Wemmel vraagt kelner of dienster, vijfdagenweek (zondag en maandag vrijaf) werkuren van 16 u. tot sluiting. Zeer hoge verdiensten. R 48
Poetsvrouw drie uren per dag voor inlichtingen : tel. 788318 na 18 u. R 49

Jonge man, 25 jaar, legerdienst bijna beëindigd, diploma's bouwkundig tekenen A 2 en bouwbedrijf A 1, zoekt dringend werk in Limburg, Antwerpen of elders.
Zich wenden : volksv. E. Raskin, Ursulastraat 1, Eigenbilzen of J. Gabriëls Siemenstraat 28, Bree. R 61

Licentiaat in de sociologie, met legerdiens achter de rug, wenst een aangepaste betrekking in het bedrijfsleven of in sociale instellingen.
Maatschappelijk assistent zoekt een aangepaste betrekking, bij voorkeur in sociale instellingen, ongeacht de streek waar de aktiviteit moet worden uitgevoerd.
Kontakt via sen. R. Vandezande, Naamsestr. 167, 3000 Leuven (tel. : 016/284.20). R 68

« Wij »-lezers die met vakantie naar het buitenland en een zichtkaartje teveel hebben mogen dit altijd sturen naar onze medewerker Gust Geens, A. Rodenbachlaan 9, B-2920 Kapelle-op-den-Bos. Hij betaalt hen hiervoor bij gelegenheid een stevige pint. R 69

DIRK MARTENS

NINOVE
Beverstraat 24-26
Tel. (054) 331.05

P.V.B.A.

AALST
Lange Zoutstr. 30, 29-33, 36-38
Tel. (053) 240.60

KINDERARTIKELEN : plooi- en wandelwagens - bedjes en wiegen stoelen en looprekken - schommels - kamerversieringen - wastafels en waskussens - kinderkleding

SPORTARTIKELEN : allerlei - turnkledij - ruiteruitrustingen - pingpongtafels - badkleding en alle toebehoorten - rol- en ijsschaatsen - kampingartikelen - turngerei.

SPEELGOED : uitgebreide keus in merkartikelen : autobanen - elekr. treinen der beste merken - auto's - go-carts - traktoren - poppen - poppenwagens en -wiegjes - burelen - lessenaars - borden - fietsjes - alle gezelschapsspelen - alle soorten mekanieken - schooltassen - borden - tuinmeubelen - tuinschommels.

— ZEER VOORDELIGE PRIJZEN —

verhalen

Bij de Boekengilde « De Clauwaert » verscheen vorig jaar een novelle van Roger Pieters « Zeemeerminnen zijn ondankbaar », die wij de lezer die op zoek is naar wat minder zwaardere kost gaarne aanbevelen.

Pieters is de auteur van de korte roman « De truc met het touw », dat reeds de kwaliteiten van de schrijver als hanteerder van het speelse, van het ironische, aantoonde. In de hogervernoemde novelle gaat hij met dit speelse en met zijn nu naar het sarkasme overslaande humor voort. Een humor, die uiteengespreid (en van de nodige prikken en prikjes links en rechts voorzien) wordt in een verhaal als 'n sprookje, maar met een moderne achtergrond en geplaatst in de aktualiteit van nu : die van de rivaliteit tussen de grote militaire blokken. In die rivaliteit, in de harde strijd achter de schermen, wordt de brave leraar Nik geplaatst, wanneer hij op een zekere dag met een kruisnet een wezen vist, dat het bovengedeelte van een vrouw en het ondergedeelte van een vis heeft. Weshalve hij dit vrouwelijk wezen maar Viske noemt. Als hij zijn vangst gebruikt om in zijn lessen als illustratiemateriaal te dienen, vliegt hij aan de deur. De verdere perikelen van visser en vis zijn van de meest-uiteenlopende aard, in de meest-diverse gezelschappen : frivole en gevaarlijke, tussen gewone gangsters en politieke, in Amerika en Rusland. De fantasie van Roger Pieters gaat in de breedte, niet in de diepte — maar het verhaal is er zeker niet minder leesbaar om, niet minder aangenaam. Toch heeft dit aangenaam-leesbare, dit fantasierijke verhaal, met zijn speelsheid en spot, een kritische noot, die zonder te moraliseren, toch de lezer even ernstig stemt.

Het literair palmarès van Julien Van Remoortere omvat benevens 'n groot aantal kinder- en jeugdboeken, drietal romans en verscheidene verhoorspelen en filmteksten ook een drietal romans en verscheidene verhalen. De drie verhalen in de bundel « Driemaal geschonden », uitgegeven in de reeks « Merkstenen » van de uitgeverij Orion-DDB, verschenen vroeger reeds apart bij De Clauwaert. Wij kunnen slechts herhalen wat wij er toen over geschreven hebben : zij bewijzen de uitzonderlijke psychologische invoeling van de auteur in de wereld van de puber en het kind. Het tema dezer verhalen — het kind dat gekwetst, « geschonden », wordt wanneer het in aanraking komt met de wereld der volwassenen, wordt in drie verschillende situaties geprojekteerd. Wij staan hier wel vèr af van een oppervlakkig gemoraliseer, van een maatschappijkritiek omwille van de mode. De deernis met de mens, met het kind, die uit deze verhalen spreekt getuigt van een oprecht engagement dat naar de kern gaat: een bekommernis om én een weten van de dingen, die alleen uit liefde kan ontstaan. Julien Van Remoortere is niet alleen een goed schrijver voor de jeugd, hij is ook een talentvol schrijver over de jeugd. Misschien heeft het ene wel tot het andere geleid ? Wanneer deze drie verhalen nu in één enkele bundel voorliggen, zodat zij naast en na elkaar kunnen gelezen worden, blijkt nog duidelijker hun innerlijke eenheid, die wij vroeger reeds onderstreepten.

De bundel «Groen Geheimschrift» van Merijn Trip, eveneens in de reeks Merkstenen verschenen, bevat tien verhalen van de hand van de vrouw van prof. Garmt Stuiveling. Zij schreef ze onder haar eigen naam in diverse tijdschriften, tussen 1957 en 1970, in « De Vlaamse Gids » en in het driemaandelijks tijdschrift « Rekenschap ». Deze verhalen, geschreven in een voornaam proza, zijn gesitueerd in verschillende tijdvakken, die tevens met de belangrijkste levensstadia van de schrijfster zelf overeenkomen : de jeugd in het begin van deze eeuw, de jaren van krisis en oorlog, de woelige naoorlogse periode. Zij laat in verschillende verhalen verschillende ik-personnages aan het woord ; zo in « Het ogengezicht » een man van zestig, in « Seinen op veilig » een vrouw van half in de vijftig, in « Puinruimen » een jongen van veertien, in « De laatbloeier » een man van half in de dertig, in «Koorddansen» een vrouw van dertig, enz. Deze variatie in personages, tijd, ouderdom en omstandigheden geven haar de gelegenheid, haar beheersing van de psychologische invoeling bij man, vrouw en kind die zij ten tonele voert, aan te tonen. Een psychologische waarachtigheid, die door de ik-vorm nog een bijkomende toets krijgen. Herinnering, levenservaring, mensenkennis, weemoed en deernis met de mens zijn hier neergeschreven in een zuiver en helder Nederlands en met een grote oprechtheid.

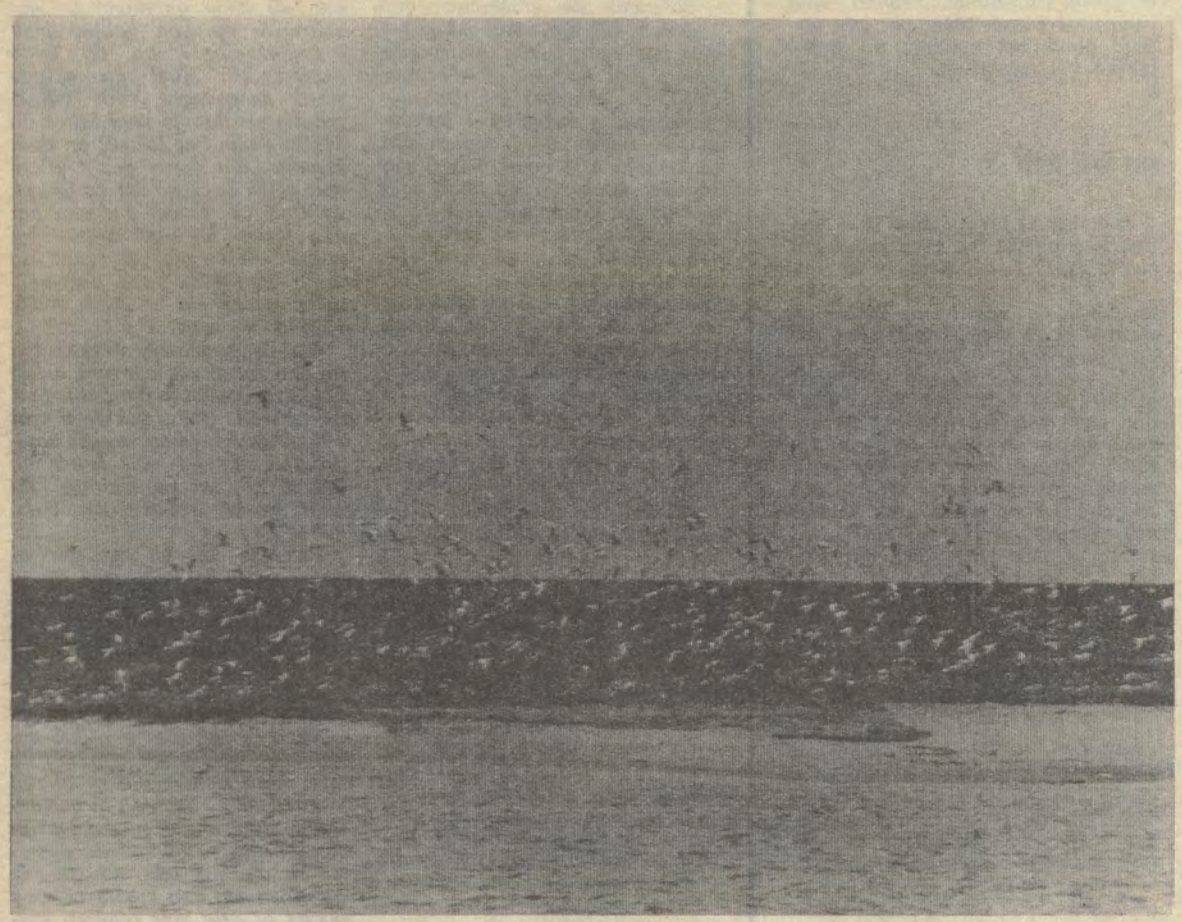

Het Zwin werd nog nooit zo druk bezocht door nestbouwende vogels. Daarom werden sommige delen voor het publiek gesloten. Wordt 1973 een vogeljaar ?

hof ter viere

Streekroman en historische roman zijn in het romangenre nu niet precies wat men « in » zou kunnen noemen. Er zijn tegen die soort romans een aantal hardnekkige vooroordelen, die vaak weinig met literair-kritische overwegingen te maken hebben. Nu willen wij niet beweren dat al wat vroeger in de glorietijd van de heimatliteratuur als waardevol aangeprezen werd, het ook was. Menig « meesterwerk » kon de tand des tijds niet weerstaan. Dit betekent echter geen verwijt aan het genre zelf, waarin een Knut Hamsun, een Sjolochow, een Giono bewezen dat het mogelijkheid tot universele schepping en literatuur op internationaal peil bood. Wanneer Rijkaard van Gerven zich met « Hof ter Viere », een historische streekroman, in de literatuur van nu waagt, dan daagt hij daarmee de literaire mode van de dag wel dubbel uit. De in 1902 te Kallo geboren onderwijzer is op het gebied van geschiedenis en heemkunde geen leek.

Hij publiceerde verschillende historische studies over de polders op de linkeroever der Schelde en stichtte in 1958 het heemkundig en historisch tijdschrift « Het Land van Beveren ». « Hof ter Viere » is zijn romandebuut. De roman speelt zich af in de streek van de schrijver, in de tijd van de scheiding der Nederlanden en de Spaanse bezetting. Wanneer de uitgewekenen naar hun dorpen en hoeven in de polder weerkeren, betekent dit echter geen vrede. Geen vrede in de Nederlanden, geen vrede in de streek noch in het dorp. De poldergezworene Van Berckelaer wordt neergeslagen door een persoonlijke vijand. Soldaten trekken heen en weer, en weer vluchten de boeren. Wanneer de dochter van Van Berckelaer, Barbele, terugkeert, is de Spanjaard Borghesi op de hoeve. Hij verjaagt de vreemden van het erf en huwt het meisje. Zowel haar eigen wilde bloed als de vuurdrank van de man drijven haar echter van hem weg. Na de fatale botsing met de minnaar van zijn vrouw vlucht Borghesi uit de polder : hij laat zijn zoon de symbolische vuurpenningen van zijn op de brandstapel gestorven vader na...

Het verhaal zelf is meer dan een liefdesgeschiedenis, doorweven met lokale historische gebeurtenissen, op de achtergrond van een bewogen tijd en in een beproefde streek. Er schuilt een sterke symboliek in dit verhaal waarin het vuur als tijdloos symbool een profetische waarde krijgt, voor een streek die nu onder de hoge gloed van de nabije nijverheid ligt. « Hof ter Viere » is een geslaagde historische streekroman.

Doen sommige bladzijden wel eens aan de vertellende Conscience denken, andere herinneren ons aan de sfeer van De Pillecijns historische romans. Deze sfeerschepping, naast het verteltalent van de auteur, maken dit boek tot aangename lektuur. De liefde tot de streek en het land, die eruit spreekt, verheffen het daarenboven tot een getuigenis voor het bedreigde land aan de Schelde...

Rijkaard van Gerven : « Hof ter Viere ». Reeks : Merkstenen. Orion-DDB, Brugge.

kultuurtelex

■ Bij de opening van het zeer geslaagde tiende Salon van de Vlaamse Humor, te Antwerpen, herinnerde de voorzitter van de Vlaamse Toeristenbond er aan, dat zijn vereniging een tweejaarlijkse prijs voor de Vlaamse Humor heeft ingesteld, ter aanmoediging van een volwaardige kunst. De wedstrijd zal steeds plaats hebben in het jaar dat volgt op een der eveneens tweejaarlijkse Salons, dus in 1974, 1976, enz. Onderwerp : Staatkundige Humor. De goed verzorgde inzendingen moeten tenminste 30/40 cm groot zijn en klaar om op te hangen ; op de rugzijde dient te worden vermeld : naam, adres en de eventuele schuilnaam. Prijzen : 1) 6.000 fr. + gouden penning ; 2) 5.000 + zilveren penning ; 3-10) 3.000 fr. De tekeningen moeten vóór 15 december, behoorlijk verpakt, gezonden worden naar het bondsgebouw van de VTB, St.-Jakobsmarkt 45, 2000 Antwerpen, of mogen vóór 10 december afgegeven worden in een van de 16 VTB-kantoren in Vlaanderen en Brussel.

■ Tot 30 juni worden in het koninklijk museum voor schone kunsten te Antwerpen 78 schilderijen van Reinier Lucassen (°1939 te Amsterdam) tentoongesteld. Nadat hij na zijn opleiding te Amesterdam gedurende drie jaar vooral tekeningen, gouaches en kollages maakte, begon Lucassen vanaf 1963 te schilderen. Het tentoongestelde dateert uit de periode 1963-1973. Reinier Lucassen geraakte in België o.m. bekend door zijn samenwerking met Roger Raveel, Etienne Elias en Raoul de Keyser aan de wandschilderingen in het kasteel te Beervelde bij Gent in 1966.

■ In de Latemse galerij, Dorp te Sint-Martens-Latem. Tentoonstelling van religieuze kunst. Nog tot 24 juni 1973.

■ Sedert 1956 stelt de Vlaamse Toeristenbond het op prijs bij middel van de dr Oskar de Gruyterprijs merkwaardige prestaties van Vlaamse akteurs en aktrices te huldigen. Bij gelegenheid van zijn 50-jarig bestaan wilde de bond ook biezondere prestaties van Vlaamse opera- of operettezangers en -zangeressen naar voren brengen. In 1971 werden zowel een dame als een heer bekroond, nl. mevr. Hilda de Groote en de h. Louis Hendrickx. De prijs zal verder om de drie jaar worden toegekend aan een Vlaamse akteur of aktrice die zich biezonder verdienstelijk heeft gemaakt in een van onze officiële opera's, nl. de KVO-Antwerpen, de opera te Gent en de Muntschouwburg en onze faam heeft doen uitstralen naar het buitenland.

erik verstraete

over wies moens

In de door de uitgeverij Orion-DDB uitgegeven reeks monografieën over binnen- en buitenlandse auteurs « Ontmoetingen » verscheen zopas een boekje over de dichter Wies Moens. De auteur, Erik Verstraete, is een jong germanist, journalist bij « Gazet van Antwerpen ». Wanneer wij zeggen, dat het boekje een leemte vult, dan is dit meer dan een cliché : er is inderdaad over Wies Moens, buiten de studie van W. Noë in 1943 niets meer in brochure of boekvorm verschenen, tenzij enkele tijdschriftnummers aan hem gewijd.

De auteur heeft van deze uitgaven, evenals van een groot aantal bijdragen in weekblad en tijdschrift (o.m. die welke destijds in « De Volksunie » verschenen) gebruik gemaakt om het beeld van de dichter en nationalist af te ronden : een uitgebreid bibliografisch overzicht wijst op het doornemen van het meeste van wat er nog aan materiaal beschikbaar is. Hij wil echter vooral de dichter Wies Moens en zijn werk benaderen, en de klemtoon in deze studie ligt dan ook op het poëtisch œuvre. De dichter is echter slechts ten volle verstaanbaar, wanneer men weet wié en wat hij was, en wat de krachtbronnen waren waaruit hij zijn inspiratie, zijn droom en hoop, zijn liefde en bezieling heeft geput. Verstraete heeft daarom ook het eerste deel — een twintigtal bladzijden — gewijd aan een biografisch overzicht. Wat hij zeer juist plaatst onder de titel « Den Vaderlant ghetrouwe blijf ick tot inden doot... ».

Alleen al om deze biografie waarin echter ook de betekenis van Wies Moens als redenaar, ideoloog, prozaist, toneelhernieuwer enz. worden aangestipt raden wij onze lezers, vooral de jongere, aan het ter hand te nemen.

Het tweede deel, gewijd aan werk en dichterschap van Wies Moens, bevat drie onderverdelingen : een over de humanitair-expressionistische poëzie (1919-1925), een over « Volkse getuigenislyriek en verdieping » (1932-1943) en tenslotte een over het latere werk van de dichter in ballingschap (1945-1968). Zoals hierboven reeds gezegd sluit een uitgebreid bibliografisch overzicht deze studie af.

Wat het dichterschap van Wies Moens betreft, sluit Verstraete zich aan bij de tesis, die ook door Jos Dierickx vooropgesteld wordt in « Wies Moens 70 », namelijk die van kontinuiteit van Wies Moens' dichterschap. Er is een versobering, een mannelijker klank in de latere lyriek na de jeugdige weelde en uitbundigheid vaak, die uit de expressionistische bundels spreekt. Bij de temas wordt nu eens het ene, dan het andere meer naar voren gehaald. Maar in de expressionistische lyriek is de volkse, nationale getuigenis even duidelijk aanwezig, als in de latere lyriek, waarin het volkse tema weliswaar overheerst maar waarin niettemin ook het individuele motief voorzeker niet verdrongen is. Getuige « Herfstlied » uit « golfslag ». Getuige de gedichten over zijn in 1968 overleden vrouw. De jeugdlyriek willen uitspelen tegen die van de volwassene heeft geen zin: bij Wies Moens niet en bij niemand. De volwassenheid heeft net beeld immers gezuiverd, het woord gehard, de taal gesmeed, en ook in zijn later werk dat wel eens al te lichtzinnig als « politiek » (in engere betekenis dan) werd bestempeld, spreekt de taalbeheerser, de man voor wie het woord met eerbiedige schroom dient benaderd te worden, en voor wie het spreken en dichten geen spel is, geen behaagziek gegoochel, maar iets dat een hoge en heilige ernst bezit. Verstraete brengt ons nader tot déze Wies Moens : tot de dichter en de man die zong voor en van zijn volk ; uit en van zijn liefde tot dit land. Wie de mens èn de dichter Wies Moens wil leren kenen, vindt in Verstraetes monografie een degelijke introduktie.

j.v.

Wij sport

vlaams nationaal

triestig

Mensen lief, wat een jammerlijk, jammerlijk spektakel op de wielerbaan te Oostende, waar de Belgische kampioenschappen wielrijden op de baan werden « betwist ». Bij de beroepsrenners waren drie titels te begeven : snelheid, achtervolging, en halve fond. Weet u hoeveel renners kwamen opdagen, hunkerend naar één van die drie titels ? Zeven in totaal. Twee voor de snelheid, twee voor de achtervolging, en drie voor de halve fond. En dan waren het nog dezelfden als vijf jaar geleden, als tien jaar geleden kwamen opdagen. Van Lancker, Verschueren, Bracke — dat zijn dan meteen de Belgische kampioenen — en enkele andere. Triestig. Die zeven willen wij nochtans feliciteren, gewoon omdat zij er waren, goed wetend nochtans dat er geen sjiek te verdienen was. Van de genieën van de bond verwachten wij nu, net als vijf en tien jaar geleden, enige oplossing. Natuurlijk is het hun eerste taak altijd maar te drinken op de gezondheid van Merckx, maar daarnaast behoort het tot de geplogenheden dat dirigenten zich af en toe wat bekommeren om andere hun toevertrouwde sporttakken. Schol.

bergen geld

De gejachte sportliefhebbers mogen weer op beide oren slapen. De dreigende ruzie tussen Merckx en Swerts is bijgelegd. Geen sprake van dat Swerts zou overgaan naar de ploeg van de Vlaeminck. Hij had alleen aanbiedingen gekregen en daarover zal hij nog eens nadenken. En wat voor aanbiedingen, zeg. Hij zou per maand drie maal meer verdienen dan bij Molteni. Hier moeten wij toch even met de ogen knipperen, mensen. Wij, met onze tweejaarlijkse verhoging van een paar honderd frank, vragen ons af hoe dat nu allemaal kan. Eerst horen wij dat de slaven van Merckx allemaal bergen geld verdienen — de kleinste knecht een dikke 40.000 frank per maand, zegt men ons —, en dan horen wij dat men elders drie keer meer betaalt. Van twee zaken één. Ofwel zijn die bergen geld in feite maar molshopen, ofwel is men een dikke kwiet dat men die driemaal hogere prijs niet meepakt. Er is natuurlijk nog de mogelijkheid dat zowel het een als het andere dikke truut in een handdoek is.

inderdaad

De architekten van Quebec, waar in 1976 de olimpische spelen door gaan, hebben heftig geprotesteerd tegen de voorgenomen bouw van een zogenaamd olimpisch dorp, d.i. het dorp waarin de atleten verblijven gedurende de spelen. Het gaat in Quebeq om ongeveer 2000 verblijven. De architekten zeggen, o.i. terecht, dat zo'n dorp primo enorm veel kost aan geld en aan groene ruimte, maar dat het daarenboven nà de spelen overbijft als een afschuwelijk kamp, stedebouwkundig en architektonisch een afschuwelijk litteken in het landschap. Waarom, aldus de architekten, niet eenvoudig voor die paar weken een tentenkamp oprichten, of woonwagens ? Die kan men dan na de spelen weer opruimen en de zaak is klaar. Of dit de rekening zal maken van de deelnemers aan de spelen is een andere zaak. Het zou wel eens kunnen zijn dat vooral vanwege de officiëlen die het nogal graag konfortabel hebben, enig verzet zal rijzen. Maar het een gezegd gelijk het ander : de architekten hebben gelijk.

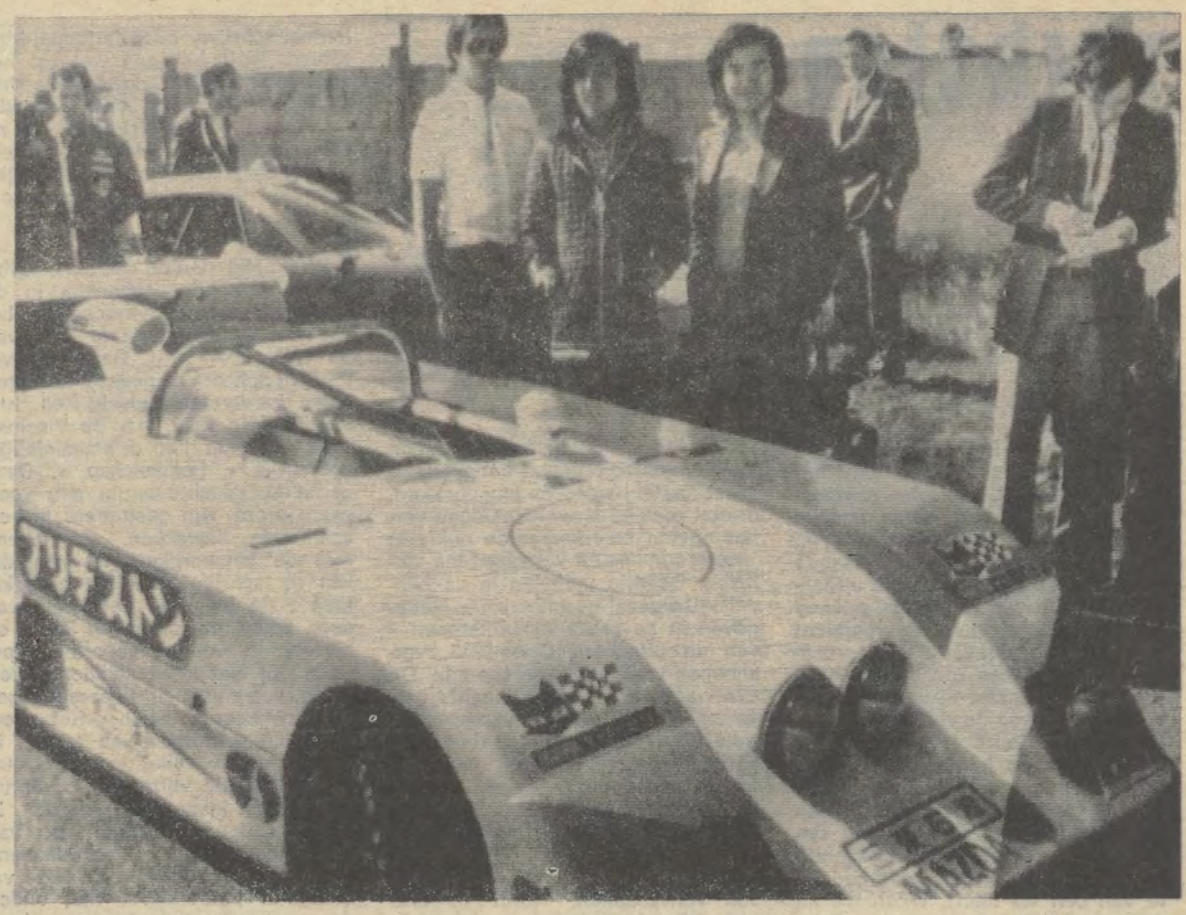

Nadat ze met hun machines een sterke vinger in de motorsektor hebben veroverd waren de Japanezen er ook bij met een eigen boliede te Le Mans. Is hun « verovering » nog wel te stuiten ?

en wij zelf ?

Jaak Lecoq vraagt zich in « Les Sports » of hoe het toch te verklaren is dat in het buitenland zo weinig vraag is naar Belgische voetballers, daar waar het Belgische voetbal in de wereld toch hoog gekwoteerd staat. Ofwel, zegt de Jaak, wordt de waarde van onze sjotterij wat overschat. Ofwel worden onze trainers niet erg au serieux genomen. Maar het zou natuurlijk ook kunnen zijn dat onze wondersjotters het in eigen land zo goed hebben dat er geen sprake kan van zijn in het buitenland de shoes te gaan aanbinden. Wij denken dat het er allemaal voor een beetje tussenzit. Maar wij zouden er een woordje willen aan toevoegen. Dit namelijk : waar zit dat Belgische voetbal ? Wij laten het zelf overspoelen door vreemde spelers, in vele gevallen met veel minder talent dan de eigen jonge spelers die men in de jeugdploegen eerst voorziet van een enorme nek, en ze dan via de invallers, de stadionpoort en de transfertlijst verzast naar dancing en straathoek. Hoe zou men willen dat het buitenland vertrouwen zou hebben in Belgische spelers, als wij er zelf geen vertrouwen in hebben ?

probleem

De Duitse voetbalbond werd door het gerecht veroordeeld omdat hij een speler had geschorst (op grond van korruptie) vóór de aangestelde onderzoekskommissie de nodige besluiten had getrokken. Motivering van de rechtbank : recht op arbeid. Dit precedent zou er kunnen toe leiden dat de federaties niet alleen niet meer het recht hebben (zoals het vroeger was) hun leden te verbieden een proces in te spannen, maar dat zij ook niet meer het recht hebben spelers te schorsen wanneer dat hun goeddunkt. Eerlijk gezegd, dat lijkt ons maar normaal eens dat men van de voetballers werknemers maakt. Op grond van het feit dat een speler zijn toevlucht neemt tot het gerecht, die speler broodroven, dat kan in onze huidige maatschappij niet meer geduld worden. Anderzijds geloven wij ook, met verschillende voetbalspecialisten, dat te sterke beknotting van de mogelijkheden der federaties om misbruiken te bestrijden — in casu de schorsing wanneer de federatie daar reden toe ziet — er niet al toe bijdragen om de eerlijkheid in het voetbalwereldje te bevorderen. Nieuwe strukturen lijken ons in ieder geval noodzakelijk.

fijn

Wij lezen tot onze grote voldoening dat Erik de Vlaeminck het veel beter stelt. Hij is weer thuis, en hij voelt zich al een ander mens. Zo hoort het, al zal iedereen die ook maar iets van ontwenningskuren en dergelijke afweet, zeer goed beseffen dat de moeilijke periode voor de man nog niet voorbij is. En dat zullen zijn dokters hem zonder enige twijfel ook gezegd hebben. Wij konden het echter maar matig appreciëren dat de joernalisten nu al achter hem aandraven voor intervieuws, in de hoop wellicht enkele sensationele details te vernemen. Blijkbaar waren ze eraan voor hun moeite en dat is maar goed ook. Op het einde van het intervieuw dat wij lazen verklaart Erik dat veel koereurs er goed zouden aan doen ook eens zo'n kuur te gaan volgen, want dat er veel zijn die, zoals hij, een beetje « de pedalen zijn kwijt geraakt ». Kunnen wij wel inkomen, maar nog veel beter zou zijn dat zij zich zodanig instellen dat dergelijke kuren niet nodig zijn. Dat geldt trouwens voor Erik zelf voor de toekomst ook. En ook dat heeft men hem zeker gezegd.

klacht...

De Belgische voetbalvedetten in de dop, anders gezegd onze UEFA-juniores zijn dus gewipt uit hun Europese kompetitie. Zij zullen de eindronde niet betwisten. Uit hun reeks trad Engeland naar voren. Onze jongens hebben hun best gedaan. Niks op te zeggen. En wie ook zijn best gedaan heeft is de grrrote leider van onze delegatie, die het kind is gaan uithangen door klacht in te dienen tegen Ijsland — stel u voor — omdat Ijsland een speler had opgesteld die volgens een zot artikel uit het reglement eigenlijk niet had mogen meespelen. Als daardoor Ijsland zijn matchen had verloren met 5-0, dan hadden Engeland en België eenzelfde aantal wedstrijdpunten èn eenzelfde aantal doelpunten gehad, en daardoor had België nog een kansje gemaakt via penaltytrappen of lottrekking en zo. Met potsierlijke ernst die de heren pleegt te sieren, hebben de UEFA-kopstukken het tipisch Belgisch protest onontvankelijk verklaard, omdat het te laat was ingediend. Wij stellen voor dat men volgende keer iemand meestuurt die van de reglementen ook zoveel afweet dat hij niet alleen weet wanneer de tegenstrever in fout is, maar ook binnen hoeveel tijd een klacht moet ingediend worden.

...en klucht

Wij schreven het vroeger reeds : wij voelen niet veel voor die kompetities op Europees vlak voor jeugdploegen. Wij vinden die kerels te jong om al zolang van huis te zijn, zeker zo vlak voor de schoolexamens (die voor ons nog meer belang hebben dan wat sjotterij). Wij vinden de heren aan wie die jongens zolang worden toevertrouwd niet de geschikte leiders. Wij vinden het milieu ver van het ideaal voor jonge mensen. Wij vinden dat de UEFA-kompetitie, oorspronkelijk bedoeld als een sportieve ontmoeting voor jongeren uit alle landen, ontaard is tot een aangelegenheid die niets meer te maken heeft met sportopleiding of sportiviteit. Het zijn de haaien van de kommerciële sport die het grote woord voeren. Het zijn de hogepriesters van de vedettenkultus en het sportprofessionalisme die het voor het zeggen hebben. Gefoefel rond en achter groene tafels, ruw spel, kliekjesmentaliteit, dingen eigen aan de kommerciële profsport, hebben zegevierend hun intrede gedaan, en de sport verdrongen. Wij zien geen enkele reden meer waarom wij onze jongens nog naar iets dergelijks zouden zenden.

weeral pech

De autowedstrijd « 24 uren van Le Mans » is een sukses geworden. Er waren niet minder dan 200.000 kijklustigen opgekomen naar deze reuzekermis. Er was bovendien, voor zover wij weten, geen enkele dode te betreuren. Al loopt het, terloops gezegd, bij autowedstrijden met dat treuren nogal los. Ook op het sportieve vlak was er een en ander te zien. De wedstrijd stond in het teken van de big match tussen Matra-Simca en Ferrari. En uren en uren lang hebben die twee ook zij aan zij gestreden om de overwinning. In de Matra-Simca Pescarolo en Larrousse, in de Ferrari Ickx en Redman. En zoals dit jaar al zo dikwijls gebeurd is, liet de Ferrari het op een bepaald ogenblik afweten en kon Ickx vóór het einde van de wedstrijd naar huis. Nog eventjes, en men gaat hem « de brokkenpiloot » noemen, al kan hij er zeker en vast allemaal niks aan doen. Die afhankelijk van de techniek pleit in onze ogen ook niet erg voor de sportieve betekenis van de autorennerij.

voor sonja en hugo

Pol was de stamvader der Valcken. Hij bewaakte de poort van het voetbalveld, en zorgde ervoor dat niemand zonder betalen binnenkwam en dat niemand met « hambras » buitenkwam. Alleen de kinderen die onder zijn arm doorkonden, zag hij niet. Toch zijn we nooit zonder schrik onder zijn arm doorgelopen. Iedere week verwachtten wij dat hij streng zou vragen : « Waar is uw cent ? ». En die hadden wij niet. Eens vier of vijf passen voorbij Pol, zetten wij het met bonzend hart op een lopen, omkijkend nog eens of hij ons niet terugroepen zou. Zo hebben wij nooit de monkel op zijn gezicht gezien, als hij weer eens een snotaap niet gezien had.

Na Pol kwamen de zonen en schoonzonen aan de beurt. Frans en Louis, René en Albert, Jan en Jef en Dolf en aanverwanten. Allemaal gedurende tientallen jaren bestuurslid, speler, trainer, arbiter, inrichter, kassier, terreinverzorger en duivel-doet-al. Nu allemaal, zonder één uitzondering, supporter.

Na iedere match kunt gij de ganse clan zien, in een of ander stamineeken rond het voetbalveld, in een grote hoop, met een pint in de hand, gewoonlijk met Dolf in het midden. Dolf is de kleinste, maar hij klapt het best.

Zij « raisoneren » en « prakkezeren » dan over de match en de klub, serieus, bezadigd, met verstand, twee, drie uur lang, precies alsof zij, straffe kommerçanten, allemaal, met een zware hand op de abattoir en de Belgische vleesmarkt, geen andere zorgen hebben dan de slappe linkervoet van die nieuwe speler.

Toen kwam de derde generatie. Die is nu al zover dat ze meer en meer hun aktiviteiten beginnen te verplaatsen van op het veld naar rond het veld. In steeds groter getal scharen zij zich rond hun vaders, schoonvaders, nonkels, neven en kozijns rond Dolf, midden in een stamineе. En bij den Blommaert zouden ze er beter aan doen de tafels effekens buiten te zetten tegen dat de clan der Valcken binnenkomt. Zitten doen ze toch niet en dan zou er tenminste plaats zijn...

Tot die derde generatie behoort Pol, die gij allemaal kent, en met wie wij onze eerste voetbalwijsheid uitwisselden onder de reusachtige perelaars (dobbel flippen, maar onze jonge lezers kennen dat misschien niet meer). Van Pol, de stamvader. Gezeten, zo maar op de beekkant, met onze rug tegen de haag. Dat was in de tijd dat Pol zijn eerste sportgazet uitgaf, met de hand getekend en geschreven op een dubbel blad « fardepapier » en op twee exemplaren. Heel de oplage werd aangekocht voor vijfentwintig centiemen door Frans en Melanie van het lokaal, en daar kwamen die ouwe goeie vrienden gelijk Fons en Jef en Sjarel, en Dolf en zoveel anderen het dan lezen, bij veel smakelijke nondedju's en geuzen. Frans, de vader van Pol, deed dat ook, maar alleen als er geen ander volk in huis was.

Op de beekkant, tussen Pol en ons zat, twee jaar oud, « het kind », waar Pol in die tijd moest op passen. Het moet heel wat opgestoken hebben van de voetbalwijsheid van haar broer en van ons, want nu, twintig jaar later, trouwt het met een voetballist.

Vandaag, binnen een uur of twee, trouwen inderdaad Sonja van Frans Valck en Hugo Broos, de Anderlechtspeler. Twee kinderen van ons dorp, als wij het zo mogen zeggen.

Zij, een telg uit een roemrijk voetbalgeslacht, hij, groot geworden in ons kleine klubje onder het welwillende oog van de clan der Valcken, die er al rap « ne rapiete » hadden in gezien. Dat was hij en dat moest zo zijn want in de jeugdploegen speelde hij meestal met acht of negen man, en dan moest hij een plaats of drie vier tegelijk spelen om de zaak effen te maken en te kunnen winnen. Wat hem geen kwaad heeft gedaan, want uiteindelijk en zonder dat zijn vader het nog kon beleven, is hij bij Anderlecht terechtgekomen.

Er zullen vandaag op het feest veel grote namen weerklingen. Grote mannen gelijk Van Himst, of Vandenstock, of Braems zullen er misschien een dikke diskoer houden. Die mannen zo een beetje kennende, vrezen wij dat zij één ding gaan vergeten te zeggen. Wij zullen het dan maar doen.

Bij Anderlecht spelen en een vedette worden en beroemd worden, dat is allemaal goed en wel en dat mag er zijn, en allemaal zijn wij daar blij om. Maar toetreden tot de clan der Valcken, dat is óók iets. Dat brengt verantwoordelijkheden mee. Bij voorbeeld respekt en supporterschap voor de dorpsklub, die ook de oorspronkelijke klub van Broos is. En af en toe met heel de clan naar de match gaan. En na de match een pint gaan drinken. En serieus over de voetbal klappen en geen onnozelheden vertellen. En dan nog iets, maar dat zullen de mannen van Valck subiet zelf wel eksplikeren. In afwachting alvast de aller- allerbeste wensen voor Sonja en Hugo.

bewegingsWIJzer

vlaams nationaal

antwerpen

ANTWERPEN (Arr.)
PIONIERSHULDE
Het VU-arr. bestuur en het VVM sluiten zich graag aan bij de hulde heden zaterdag 16 juni, aan de hh. Jan Peeters en Chretien Pichal. Wanneer de VU-Hoboken is uitgegroeid tot een afdeling waarmee men rekening moet houden, is dit vooral mede te danken aan het onvermoeibare werk en rotsvaste trouw van deze beide pioniers. Het is onze oprechte wens dat u beiden in goede gezondheid en lengte van levensjaren, het ideaal « een leefbare gemeente in een federaal Vlaanderen » moogt mede beleven. Uw beide namen vullen een gulden bladzijde in de historiek van afdeling Hoboken. Onze oprechte waardering en dank ! Hartelijk proficiat.
KOLPORTAGE
Op zondag 24 juni verwachten wij tal van mandatarissen, kaderleden en propagandisten te 9 u. stipt aan het restaurant « Massenhof » (Waterschapstr. 1) te Massenhove, gelegen bij de afrit van de Boudewijnsnelweg. Een arr. kolportage in de gemeenten Emblem, Massenhoven, Oelegem, Pulderbos, Pulle, Viersel en Zandhoven, staat op agenda. Deze laatste vóór-zomer-aktie zal een sukses worden, zo wij op uw slagvaardigheid kunnen rekenen.

ANTWERPEN (Stad)
ALLEMAAL BEESTEN
Liggen er op ons sekretariaat te wachten, tot u er één van komt kopen : 300 fr. om uit het raam te hangen op 11 juli (1.50 m x 1.50 m).
IJZERBEDEVAART
Is een dwingende plicht. Alhoewel we geen bus inlassen, gaan we toch allemaal en met het vervoer trekken we onze plan. Wat we zeker niet vergeten is een bloemenkrans neer te leggen op de weide vanwege de VU (fraktie en bestuur).
ONS PETEKIND
Is een gezonde klepper en heet VU-afd. Brussel. De « suikere bonen » hebben ons 2.150 fr. gekost. Vader Anciaux mag blij zijn.
ARR. KWIS
Op 26 oktober en 2 november gevolgd door bal op 17 november. Wie veel wil winnen en drie avonden thuis weg zijn, geve zich op.
PUCCINI
Wist dat wij op 29 november a.s. de KVO te Antwerpen zouden afhuren, daarom toondichtte hij nog rap, en speciaal voor ons, La Bohème.
KONTAKTBLAD
Bij de hoop rommel die tegenwoordig in de huisbussen komt, steken wij er op het eind van deze maand nog lekker 20.000ex. van ons kontaktblad bij. Dat is dan geen rommel maar wel ons piekfijn aangekleed nieuw afdelingsblad.
ER ZIJN ER !
Die er in zwemmen, maar daar krijgen we niks van los. We verwachten eerder van u een maandelijkse vrijwillige bijdrage om onze propaganda op peil te houden. Postgiro Kred. Bank 13235, Carnotstr. Antw. voor rek. nr. 404-3036801.74 van VU Antw. Stad.
DE HEER MOENS
Sleept ons gedurig mee : van Klein Brabant over het Zoniënwoud naar Saaftingen en op 7 oktober weer doorheen Oud Antwerpen via de « Poesje » naar de bossen van 's Gravenwezel op 21 oktober. Om ons te lijmen doet hij er deze keer mosselen bij. Laat ons niet alléén lijden, ga mee !
GALABAL « VROEGER EN NU »
Nooit van gehoord ? Dan leeft u op de maan. Indien u een kaart kan bemachtigen en u zich wil binnenwringen, kan u ook heerlijk « plakken » op zaterdag 16 februari 1974 in de feestzaal Harmonie.
NEGEN VAN LAKEN
Kon van onze afdeling reeds 13.240 opstrijken. De laatste bijdrage van 1.240 fr. kwam langs de steunlijst van mevr. Bachot.
11 JULI
Is nu officieel een feestdag geworden. Wij schuren dan ook op die dag officieel ons voeten aangezien het sekretariaat dan officieel gesloten is.
VAKANTIE
Het afdelingsbestuur wenst van het sekretariaat verlost te zijn en slaat er de planken voor vanaf maandag 30 juli tot en met dinsdag 28 augustus.

BALEN
DIENSTBETOON
Sen. Carlo Van Elsen komt iedere eerste vrijdag van de maand in ons lokaal « De Leeuwen » van 19 u. 30 tot 20 u. (Kerkstr. 63). Voor al uw problemen kunt u terecht op dit adres.

BERCHEM
IJZERBEDEVAART
Wie op 1 juli niet met eigen wagen naar de IJzerbedevaart kan, gelieve zich te wenden tot onze sekretaris Ludo Dox, Kemmelbergstr. 37. Bij voldoende belangstelling leggen wij een bus in.
SOC. DIENSTBETOON
Mandatarissen : dr Goemans, 39.02.30 ; Jos De Roover, Ruytenburgstr. ; Jef Brentjens, 39.10.74 ; Juul Creten, 39.36.07 ; Piet Van Dooren, 30.52.42 ; Paula Van Beeck-Van der Linden, 21.73.60 ; Paul Baetens, 30.93.33.
COO : Vital Peeters, 21.46.24 ; Robert Geukens, 39.18.27.

BERLAAR
IJZERBEDEVAART
Wie wil mee naar de Ijzerbedevaart in Diksmuide met een gerieflijke autobus ? De prijs voor een ganse dag kommerloos vervoer slechts 135 fr.
Inschrijvingen bij Jr. Luc De Wilde, Berlaar - Heikant, tel. 015/24490.
Voor het centrum bij Stan De Laet, Meistraat 4, (821768) of Walter Luyten, Lierse steenweg 140 (821193).

BOECHOUT-VREMDE
DIENSTBETOON
Moeilijkheden ? Misschien kunnen wij u voorthelpen. Richt u tot Fred Entbroxk, Kapelleveldstr. 3 of Flor Van Praet, Provinciestwg 363, Boechout.

BONHEIDEN
2e TUINFEEST
Vandaag op de Diedonken om 14 u., optreden van de volksdansgroep De Krekel. Goochelkunst en zwarte magie. Om 16 u. 30, poppenspel De Spiegel. Volksspelen. 's avonds gezellig samenzijn met dansgelegenheid.

BOOM
DANK
Wij danken alle aanwezigen bij de inhuldiging van ons nieuw sekretariaat en ontvangstcentrum. Het was werkelijk een stimulans voor onze afdeling. Dank aan het arr. bestuur, de aanwezige parlementairen en mandatarissen. De definitieve doorbraak van de Volksunie in de rode Rupelstreek is een feit, wat anderen ook moge beweren. Ons sekretariaat is alle weekends geopend (zaterdag- en zondagvoormiddag) .
IJZERBEDEVAART
De Rupelstreek gaat naar de IJzerbedevart. Inschrijven bij bestuur of in het sekretariaat.

BORGERHOUT
KOLPORTAGE
Onze kolportage op zaterdag 26 mei jl. in de straten van oud-Borgerhout, dit is Borgerhout intra-muros, was een voltreffer. Op een minimum van tijd waren de fijn-verzorgde brochures « Ze zeggen dit en ze zeggen dat » uitverkocht. De geestdrift van bestuursleden en aanwezige simpatisanten is een aansporing voor een volgende kolportage deze keer op een avond in de week. Deze keer in nieuw-Borgerhout, dit is Borgerhout extra-muros, gaat door op woensdag 20 juni : wij verzamelen te 18 u. 30 op de Kollegelaan aan het gebouw der belastingen. We verwachten naast onze mandatarissen en bestuursleden onze trouwe en zo mogelijk nieuwe simpatisanten.
VUJO
Het bezoek aan de Poesje op vrijdag 1 juni jl. kende een onverwachte grote belangstelling. De Vujo plant nu een nachtmarsj heden zaterdag 16 juni van Melsele naar Overmere-Donk. Het wordt een romantische nachttocht. Inlichtingen bij Walter Van Nispen, tel. 21.63.81 of mevr. Van Geert, tel. 36.68.29.
VUJO-BUS
Deze gaat op 1 juli naar de IJzerbedevaart. Vertrek te 6 u. 30, gemeentehuis of te 7 u. Te Boelaerlei (De Vesper). Terugtocht over Brugge, Damme en Sluis. Deelnameprijs : 125 fr. Inschrijven bij mevr. Van Geert of Walter Van Nispen.
AFFICHES IJZERBEDEVAART
Deze zijn te bekomen bij Hugo Andries, Turnhoutsebaan 116, tel. 36.59.67.

GULDENSPORENVIERING
De 11 juli-herdenking ingericht door de gemeente Borgerhout gaat door op vrijdag 29 juni a.s. in de school van het Te Boelaerpark te 20 u. Treden op de volksdansgroepen « Het Vlammeke » en « Het Lanteerke », het koor « Jubilate » en de « Vaganten ». Ieder VU-lid vlagge op 11 juli. Neem tijdig uw voorzorgen.
SPOEDIG HERSTEL
We wensen een spoedig herstel aan onze simpatisant en militant Rik Broeckx die voor een heelkundige bewerking in het St. Erasmusziekenhuis werd opgenomen. Mogelijk heeft hij nu reeds het ziekenhuis verlaten.
GELUKWENSEN
Onze jonge vriend Dolf Schoenmaekers trad op 15 dezer in het huwelijk met Meentje Mevensen. Aan Dolf en zijn vrouwtje onze hartelijke gelukwensen ! Dolf, gij verlaat onze gemeente, maar wij denken graag en dankbaar terug aan uw militanten-werk voor onze afdeling. Wij wensen u beiden het allerbeste toe en steeds welkom in onze afdeling.
IJZERBEDEVAART
Onze Vujo legt een bus in op zondag 1 juli a.s. Vertrek aan het gemeentehuis te 6 u. 30 of te 7 u. aan het lokaal « De Vesper », Te Boelaerlei 9. Niet enkel de Vujo-leden maar ook alle VU-leden mogen met deze bus mede.
Na de plechtigheid gaat de terugreis over Brugge, Damme en Sluis. De deelnameprijs bedraagt 125 fr. Inschrijvingen welkom bij de Vujoverantwoordelijke Walter Van Nispen, tel. 369.369 of bij mevr. Van Geert, tel. 36.68.29.

BORSBEEK
SOC. DIENSTBETOON
KOO-voorzitter Staf Kiebooms : elke maandag van 20 tot 21 u. in het oud Gemeentehuis.
KOLPORTAGE
Met het speciale « Wij »-nummer werd op maandagavond door 6 mensen gekolporteerd in een moeilijke wijk. Resultaat : in anderhalf uur werden 52 nummers aan de man gebracht.
IJZERBEDEVAART
Op zondag 1 juli. Niemand mag ontbreken. Raamaffiches te bekomen op ons sekretariaat, De Robianostr. 59, tel. 21.32.30.
LEEUWEVLAGGEN
De Vlaamse feestdagen zijn in aantocht. « Echte » leeuwevlaggen in voorraad verkrijgbaar De Robianostr. 59, tel. 21.32.30 en Luc Hendrickxlei 22, tel. 21.24.70.

BROECHEM
IJZERBEDEVAART
Inschrijvingen worden van nu af aangenomen. Na de bedevaart bezoek aan het vogel- en natuurreservaat De Blankaart.

DEURNE
FINANCIELE MOBILISATIE
Deze keer in het kader van de aktie tegen Leburton, de ééntalige Waal — loopt naar het einde. Indien u nog het bezoek van één van onze propagandisten niet heeft ontvangen, moogt u dit eerstdaags verwachten : alle steun, hoe groot of hoe klein ook, is bijzonder welkom. Met uw medewerking wordt het dit jaar weer een sukses.
IJZERBEDEVAART
Prijs : 140 fr. Let wel : niet betaalde inschrijvingen zijn niet definitief. Na de IJzerbedevaart terug via Brugge, Sluis en Hulst. Wij zijn in ieder geval thuis rond 20 u. Opstapplaatsen en vertrekuren : Wim Saerensplein, 6 u. 40 ; Turnhoutsebaan, F. Craeybexklaan, 6 u. 50 ; St-Rochusstr. (kerk), 7 u.
DIENSTBETOON
Gemeenteraadsleden : De Graef Fr., Lundenstr. 56, tel. 24.57.98 ; Martens Michel, Fr. Van Dijckstr. 12, tel. 24.50.10 ; De Ridder C., Boterlaarbaan 333, tel. 21.12.00 ; Doevenspeck P., Te Couwelaarlei 134, tel. 24.78.25 ; Hereygers G., A. Geenenlaan 14, tel. 24.88.06 ; Mortelmans P., St. Rochusstr. 86, tel. 21.67.10.
KOO-leden : Coolsaet K., de Sevillastr. 48, tel. 21.10.99 ; Martens M., Fr. Van Dijckstr. 12, tel. 24.50.10

EDEGEM
VUJO
Zaterdag 30 juni om 15 u. vertrekken wij met een autobus naar Diksmuide. Het wordt weer tof ! Meer nieuws wordt je toegestuurd.
KEGELWEDSTRIJD
Zondag 17 juni om 15 u. in Drie Eiken, grote kegelwedstrijd ter gelegenheid van de kermis. Prachtige prijzen te winnen.
DANSFEEST
Heden zaterdag 16 juni om 20 u. speelt R. Dekeyser DJ in « Drie Eiken ». Het wordt een avond met toppers en smartlappen uit de oude doos.

MEEGEDEELD
Zaterdag 16 juni draait DJ Renaat Dekeyser keiharde oude plaatjes in ons gemeenschapscentrum vanaf 20 u. Al wie de vroegere krakers en smartlappen nog eens wil horen weze op post.
Voortaan zal de uitbating van « Drie Eiken » waargenomen worden door een zevental paren, die mekaar om de week zullen aflossen. Eventuele geïnteresseerden nemen kontakt op met R. Dekeyzer, Graaf de Fienneslaan 47.
FINANCIELE MOBILISATIE
Onze penningmeester herhaalt nogmaals zijn oproep tot steun. Wie zijn plicht nog niet heeft gedaan, moet dit verzuim onverwijld uit de wereld helpen. Bankrekening nr 645-1005522-55 bij Bank van Breda & Co.

EKEREN
KOLPORTAGE
Heden zaterdag, 16 juni, in de wijk De Sterre.
LEEUWEVLAGGEN
Inlichtingen hieromtrent te verkrijgen op het VU-sekretariaat te Ekeren.
4de ZEEZANGFEEST
Op dinsdag 10 juli om 20 u. 30 in het Kursaal te Oostende. Inlichtingen te bekomen op het ANZ-sekretariaat, Vrijheidstr. 30-32 te Antwerpen. Tel. : 37.93.92.
15de INTERNATIONALE VOLKSDANSFESTIVAL.
Op 7, 8, 9 en 11 juli in het Park-Kasteel Schoten. Inlichtingen te bekomen bij VVV-Voorkempen, tel. : 58.55.12.
DIENSTBETOON
Alfons Bollen, schepen van Financiën, Handel, Nijverheid, Koekoeklaan 7 (De Sterre). Tel. : 64.49.43.
Maurits Van Tongerloo, gemeenteraadslid, Leliënlaan 62 (Mariaburg). Tel. : 64.55.14.
Lode Van Vlimmeren, KOO-lid, Hoogboomstwg 22 (Hoogboom). Tel. 64.41.48.
Veerle Thyssens, KOO-lid, Geestenspoor 72 (Centrum). Tel. 41.04.41.
IJZERBEDEVAART
Op zondag 1 juli. Aanplakbrieven te bekomen op het VU-sekretariaat, Geestenspoor 2, tel. 41.04.41.

GEEL
SOC. DIENSTBETOON
— Elke maandag van 18 tot 19 u. 30 bij volksvert. Jo Belmans, Possondries 7.
— Elke 1ste dinsdag bij Fr. Teuwkens, Stelenseweg 56, van 19 tot 21 u., tel. 58969.
— Elke 2e dinsdag van 19 tot 19 u. 45 in café Sportlokaal (Van Heuckelom), Winkelomheide 103 en van 20 tot 20 u. 45 in café 't Voske.
— Elke 3e dinsdag van 19 tot 19 u. 45 in cafe bij Miel van de Smet, Em. Goor Veerlesestwg 1, Zammel en van 20 tot 20 u. 45 in café Sportlokaal (M. Vanuytsel), Zammelsestwg Oosterlo en van 21 tot 21 u. 45 bij Vleugels Alfons, Stelen.
— Elke 4e dinsdag van 19 tot 19 u. 45 in café Bij de Koster (Van Doninck), Geel-Punt ; van 20 tot 20 u. 45 in zaal Victorie (Verboven) Larem-centrum ; van 21 tot 21 u. 45 in café Sporting (Juul Goossens), Vaartstr., Ten Aart.
— Voor inlichtingen in verband met KOO, ziekenhuis of rusthuis : wend u tot onze afgevaardigde in de KOO : Jan de Graaf, Nieuwstr. 21, Geel, tel. 59011.

HEMIKSEM
IJZERBEDEVAART
Affiches voor auto- en vensterraam, alsook voor inschrijving bij R. Maruc, De Bosschaertlei 48.
AKTIVITEIT
Heden zaterdag 16 juni om 20 u. gaat onze eerste aktiviteit door. Op het programma : een prachtige dia-voorstelling over Zwitserland en een spreekbeurt door de h. Amedée Verbrugghe die ons over « de zwarten » zal vertellen. Zaal « De Vossen » te 20 u. stipt.

HOBOKEN
VIERING JAN PEETERS EN CHRETIEN PICHAL
Vandaag vieren wij deze twee getrouwen met een receptie van 14 tot 16 u. 30 en feestmaal te 20 u. in zaal « Wijkcentrum Macadammeke », Groenenhoek 1, Wilrijk, tel. 28.02.21.
DIENSTBETOON
Onze mandatarissen Clem De Ranter, Stueynstr. 106, tel. 27.72.78 en Fonne Crick, Broydenborglaan 19, tel. 27.82.11 staan ter uwer beschikking.
ADRESVERANDERING
Deel uw adresverandering mede aan het sekretariaat, Jozef De Costerstr. 38, tel. 27.85.58. Zo zorgt u voor een goede werking van onze plaatselijke en algemene administratie.
KOLPORTAGE
Zondag 24 juni met extra « Wij »-nummer. Bijeenkomst lokaal Breugel te 10 u.

IJZERBEDEVAART
Schrijf in voor autobus bij Jos Van den Nieuwenhof, St. Bernardsesteenweg 793, tel. 27.28.48 of bij de bestuursleden.

HOVE
KOLPORTAGE
Heden zaterdag 16 juni te 14 u. 30 kolporteren we met een speciale « Wij »-brochure. Bereidwillige helpers gelieven zich in verbinding te stellen met één van de bestuursleden.
GROENSTRAAT
Het wegdek van deze voorhistorische heirbaan heeft reeds menig bewoner kwaad bloed gezet. Jarenlang wachten ze reeds op de uitvoering van de geplande vernieuwing van deze straat die de grens vormt tussen Hove en Mortsel. Vooral het gemeentebestuur van Hove blijft lelijk in gebreke.

KONTICH
KOLPORTAGE
Een eerste zeer geslaagde kolportage ging door op zondag 3 juni. Nieuwe wijken « De Reep » en « Tanghof » werden bezocht. Opvallend de voorkomendheid waarmee wij onthaald werden. Een proficiat voor de mannen die op post waren : Sus, Luc, René, Jos en Ferre. Vandaag, zaterdag 16 juni te 14 u., verzamelen wij opnieuw in ons lokaal Alcazar voor een twee kolportage. Wij rekenen beslist op meer manschappen.
AUTORALLY
De Kurt Flemingvriendenclub richt morgen, zondag 17 juni, haar eerste autorally in. Vrije start van 11 u. tot 13 u. 30. Inschrijving en vertrek : Thierbrau, Kon. Astridlaan. Voor de deelnemers wordt het een fijne toeristische autozoektocht, geen al te grote afstand, circa 50 km, en daarbij een enorme prijzenregen voor 50.000 fr. Prijsuitreiking te 21 u. door « onze » Kurt Fleming.
IJZERBEDEVAART
VOS-Kontich legt, zoals ieder jaar, autocars in. Inlichtingen en inschrijvingen bij René Marckx, Ooststatiestr. 305, tel. 57.11.63 ; Jan Longin, Hofstr. 46, tel. 57.01.88 ; Luc Defossé, Keizershoek 210, tel. 57.31.31 en in lokaal Alcazar.
VLAGGENAKTIE
IJzerbedevaart en 11 juli : wij vlaggen met de Leeuw ! Vlaggen te bekomen op het sekretariaat, Kosterijstr. 6, tel. 57.09.82.
LEDENSLAG
Onze lente-aktie « 100 nieuwe leden » : een sukses ! Statutair kan nu al een nieuw bestuurslid gekozen worden. Mits een kleine extra inspanning halen wij ons streefgetal. Intussen kunt u steeds interessante adressen melden aan het sekretariaat, tel. 57.09.82. Of maak zelf eens een lid : hoofdlid, 100 fr. ; bijlid : 50 fr.

KAPELLEN-HOEVENEN
KOLPORTAGE
Op 17 juni met het speciaal nummer van ons weekblad. Samenkomst te 10 u. bij Marcel Op De Beek, Wilgenstr. 4, Kapellen.
LEDENSLAG
Afdeling Kapellen staat zijn man in de arr. ledenslag en kreeg hiervoor een pluimpje vanwege het arr. bestuur. Wij moeten echter blijven groeien, daarom vragen wij ook de hulp van onze «Wij»-lezers. «Wij»-lezers van Kapellen en omgeving die adressen kennen van kandidaatleden (familie, vrienden) laten dit weten aan sekr. mevr. Cornelis-De Muer, Berkenlaan 14, Hoevenen.

KONINGSHOOIKT
NAAR DIKSMUIDE
Tocht per autokar naar Diksmuide op 1 juli voor de IJzerbedevaart. Zo spoedig mogelijk opgave van deelname bij Jos Goris, Mechelbaan 19. (tel. 821.316). Prijs 135 fr.

SINT-JOB-IN-'T-GOOR
IJZERBEDEVAART
De deelnemers aan de IJzerbedevaart op zondag 1 juli kunnen zich vanaf heden inschrijven voor de autocar, aan 100 fr. per persoon, bij Emiel Pierlé, Campinaweg 4, tel. 63.14.94.

ZOEKERTJES

40-jarige handelsreiziger met grote ervaring (uit Brussel) zoekt passende betrekking in hetzelfde beroep. Schrijven of telefoneren : Senator W. Jorissen. Louisastraat 31 Mechelen. Tel. (015)435.96 R 72

Oud Koloniaal bediende, 50 j. Zoekt betrekking omgeving Tienen. Kontakt via senator Van Haegendoren G. Gezellel. 63 Heverlee. R 73

Voor meisje van 16 jaar wordt werk gezocht op kantoor of als hulpverkoopster. Schrijven : sen. M. Van Haegendoren, G. Gezellelaan 63 te 3030 Heverlee. R 74

MERKSEM
11 JULIHERDENKING
Er is wel wat te doen in ons Merksem met Vlaanderens hoogdag. Op 28 juni, te 20 u. in de zaal van St. Eduardus, Bredabaan, ingericht en aangeboden aan de Vlamingen van Merksem, door de Vlaamse oudstrijdersbond, Davidsfonds, OLSE en de Vlaamse Kring Groeninghe. Deze avond wordt verzorgd door de h. René Herman, met zijn wondermooie dias met klank. Verlenen hun medewerking : Armand Preud'homme en Willem De Meyer. Deze avond wordt gratis aangeboden. Het is een plicht van alle Merksemse nationalisten door hun aanwezigheid deze avond de nodige luister bij te brengen, onze nationale feestdag waardig.
GEZELLIG SAMENZIJN
In den Tijl, woensdag 11 juli, op algemeen verzoek, voor al de Vlaamse organisaties die in den Tijl gevestigd zijn. Overdag : geel en zwart aan gevel of raam ! 's Avonds in den Tijl ! Alleman op post. Er is muziek !
IJZERBEDEVAART
Nog enkele dagen scheiden ons van de bedevaart. Traditiegetrouw richt VOS samen met Groeninghe een reis in naar Diksmuide. Prijs voor de reis per deelnemer : 150 fr. Kinderen onder de zestien jaar, vergezeld van vader of moeder, leden van VU, VOS of Groeninghe betalen 100 fr. Men kan inschrijven bij Fons Brat, sekr. VU, Tramme Zandlei 11, bij K. Van Bockel, St. Lutgardisstr. 56, tel. 45.57.77 en bij de waardin van Tijl, Monique. In den Tijl hangt een lijst. Niet vergeten te melden waar men wil opstappen. De uren zijn als volgt : vertrek Tuinwijk, kerk O-L-Vr. van Smarten, 6 u. 30 ; dan kerk St. Jozef (Ringl.), 6 u. 40, naar Merksemse boekhandel 6 u. 50. Uiteindelijk vertrek aan Tijl, Bredabaan 298 te 7 u. In de prijs voor de bus is het drinkgeld van de voerder inbegrepen. Op telaatkomers wordt niet gewacht.

MOL
IJZERBEDEVAART
Vertrek vanuit Mol per autobus om 6 u. Inschrijving : Hendrika Housen-Leën, Laurierstr. 25, tel. 014/32622 ; Jan Bollen : Oostervennestr. 67, tel. 014/34085 ; VU-sekretariaat : Suzanne Geyzen-Meynen, Beekstr. 22, tel. 014/32320. Autobusprijs : 150 fr., voor studenten : 100 fr. Uiterste datum voor inschrijving : 24 juni:
LEEUWEVLAGGEN
Op het VU-sekretariaat zijn vlaggen en folders — in geel-zwart — in voorraad. Stel niet langer uit, bestel nog vandaag... een goede daad.

MORTSEL
IJZERBEDEVAART
Reis met towing-cars van het « Gewestelijk IJzerbedevaartkomitee, Mortsel ». Zondag 1 juli vertrekken wij stipt te 6 u. 30 aan het Gemeenteplein (Oud-gemeentehuis) te Mortsel. Reissom : 280 fr. (toegangsprijs kasteel van Male, koffiemelk en suiker bij het ontbijt, gids en avondmaal (90 fr.) rond 19 u. in het restaurant « De Groene Poort » te Brugge, inbegrepen). Inschrijven en inlichtingen bij Wim Claessens, Pastoor Deensstr. 19 (tel. 55.39.09) of bij dhr. J. Van Weverberg, Tommeltlaan 56, tel. 49.69.37.
Raamaffiches zijn nog in voorraad bij R. Palmaerts, Antwerpsestr. 132,
VLAGGENAKTIE
De Vlaamse feestdagen zijn in aantocht : IJzerbedevaart, 11 juli. Uw nylon leeuwevaandel, aan de prijs van 270 fr. (1,50 m/1,50 m) ligt klaar. Een berichtje of telefoontje aan Wim Caessens, Pastoor Deensstr. 19, tel. 55.39.09, en u hebt uw leeuwevaandel thuis... zoals reeds honderden goede Vlamingen te Mortsel.

NIEL
IJZERBEDEVAART
De vier VU-afdelingen uit de Rupelstreek leggen opnieuw samen een bus in. 130 fr. per volwassene, kinderen jonger dan 14 jaar betalen 70 fr. en de kleintjes, die op de schoot zitten gaan gratis mee.
Vertrekuren : Hemiksem : Werkplaatsen 5 u. 45, Muziekschool 5 u. 50, Post St. Benard 5 u. 55 ; Schelle : Fabiolalaan (Kapelstr.) 6 u. ; Niel : Kruisweg 6 u. 05, Hellegat 6 u. 10 ; Boom : VU-sekr. 6 u. 15, Markt 6 u. 20 ; Terhagen : kerk 66 u. 25 ; Rumst : kerk 6 u. 30.
Inschrijvingen op volgende adressen : Hemiksem : Marcus Rudy, de Bosschaertlei 48, Cottegnie Jos, Assestr. 124, Eeckelaert Jozef, St. Bernard 25 ; Schelle : Delrue Lode, Fabiolalaan 106, Van Houtte Wilfried, A. Meulemansstr. 1 ; Niel : De Kokc Jos, K. Marxstr. 42, De Decker Marcel, Schuttershofstr. 26, Deheusch Luc, A. Vermeylenstr. 5, Barbier-Boeymans Irma, Oudstrijdersstr. 6, Janssens Florent, Boomsestr. 294, VU-sekretariaat ; Boom : Spillemaeckers Ernest, Acasial. 33, Claes Petrus, Velodroomstr. 27, VU-sekr., R. Boeynaems ; Rumst : Van Buggenhout August, Doelhaagstr. 26, Wellekens Paul, Tuinwijk 53, Marckx Leo, Tuinwijk 89, Lambrechts Jan, Veerstr. 91, Bruynseels Leonard, Molenveld 69.
VLAGGENAKTIE
Op 1 en 11 juli tonen we onze Vlaamse overtuiging en steken we onze vlag uit. Heb je er geen, schaf er je vlug een aan. Spreek daarvoor onze bestuursleden aan.
DIENSTBETOON
Moeilijkheden met administratie of belastingen ? Wendt u gerust tot ons sekretariaat, Antwerpsestr. 186 te Niel, waar elke vrijdagavond van 19 u. 30 af onze vrienden Jos De Kock, Guido Michiels en Frans De Meulemeester ter beschikking zijn.

SCHILDE-HALLE (Kempen)
IJZERBEDEVAART
Prijs : 130 fr. Inschrijvingen op volgende adressen : mevr. Schadick, Leeuwerikkendreef 3, tel. 83.22.97 : J. D'Hooch. Missionarislei 70, tel. 83.13.63 ; mej. Renders, Terputtenlaan 37, tel. 831848 ; mej. Janssens, Dorp 15, Halle, tel. 83.20.05 ; De Muynck H., Dennenlaan 47, tel. 83.14.09. Uur en plaats van vertrek wordt later medegedeeld.
ZE ZEGGEN DIT... ZE ZEGGEN DAT
Met dit speciaal nummer zal gekolporteerd worden. Wie mee wil werken neme kontakt op met Marie-Caire Renders. Tel. 83.18.48.

TURNHOUT
DIAREEKS IJZERBEDEVAARTEN
Vrijdag 15 juni om 20 u 30 in de Warande. Met medewerking van Herman Bosteels uit Aalst, die met een team knappe fotografen op ontroerende wijze de laatste bedevaarten heeft opgenomen. Inrichting Vlaamse Kring Turnhout.

VORST-KEMPEN
DIENSTBETOON
Sen. Van Elsen houdt voortaan ook zitdag te Eindhout de 3e dinsdag om 20 u. in caft Binnemans, Dorp.

WIJNEGEM
GEMEENTERAAD
Vrijdag a.s. vergadert de Wijnegemse gemeenteraad. Na de twee voorgaande spektakulaire zittingen hopen wij dat de publieke belangstelling nog zal groeien. Komt u ook gerust de zitting eens bijwonen, zo weet u hoe men in de CVP over gemeentebeleid denkt, en zo zult u bij de volgende gemeenteraadsverkiezingen nog geestdriftiger de VU propageren !
IJZERBEDEVAART
Zoals telkenjare legt de Vlaamse Vriendenkring bij die gelegenheid een bus in om u in de mogelijkheid te stellen op een ekonomische en sfeervolle manier aan de manifestatie deel te nemen. Dit jaar vertrekt onze bus op het Marktplein om 7 u. U kunt nu reeds inschrijven in het Vleminckhof. Per persoon wordt 110 fr. gerekend, maar voor dat geld rijden we na de plechtigheid verder door naar het Zwin te Knokke en keren we terug langs de Nederlandse gemeenten Terneuzen en Hulst. Wij mogen niet nalaten zoals telkenjare een goede vertegenwoordiging vanuit Wijnegem naar Diksmuide te sturen.

GEMEENTE EKEREN

Bij het gemeentebestuur van Ekeren zijn tijdelijke part-time betrekkingen van hoofdmonitor en monitors voor jeugdateliers te begeven.
Inlichtingen en voorwaarden te bekomen op de gemeentesekretarie. Aanvragen met de nodige bewijsstukken te richten aan de heer Burgemeester van de gemeente Ekeren voor 1 juli 1973.

REINAERT
De redaktieploeg van onze «Reinaert» is weer fel aan het werken. Er staat inderdaad weer een uitgave van ons Wijnegems VU-blad voor de deur. Nog deze maand komt hij in uw bus. « De fellen met den rooden baard », vol met interessant nieuws over nationale en plaatselijke gebeurtenissen. Wat de pers niet doet moeter wij zelf doen.

WILRIJK
IJZERBEDEVAART
Wij nemen dit jaar geen risiko's en steunen het VOS-initiatief uit Kontich. Voor 25 fr. rijdt VOS u eerst naar de bedevaart, in de namiddag volgt er een bezoek aan Sint-Martens-Latem (Leie) en u is terug thuis rond 22 u. Alleen moet u snel beslissen of u meegaat en vandaag of morgen uw naam opgeven aan Mia Damen (tel. 28.15.17) die u zal zeggen op welk nummer u het geld moet overschrijven. De bus komt u ophalen op de Bist. Het juiste uur wordt nog meegedeeld. Maak gebruik van deze gelegenheid om er samen eens een dagje zorgeloos tussenuit te zijn.
DE ECHTE
Bestel uw « beest » nu en vlag op 11 juli en IJzerbedevaartsdag mee met het steeds groter wordend aantal bewuste Vlamingen. Propagandaleider Guy Eggermont (Hulststr. 18, tel. 28.05.62) heeft reeds leeuwkes van 70 bij 70 (80 fr.), maar kan u er ook leveren van 140 bij 140 (300 fr.). Een kaartje of telefoon volstaat en hij bezorgt u het gevraagde

WOMMELGEM
ZE ZEGGEN DIT, ZE ZEGGEN DAT...
Brochure, te goed om zo maar te kolporteren. Wij bestelden 500 nummers, die bij bij evenveel (uitgezochte) gezinnen zullen besteld worden.
IJZERBEDEVAART
Het Broechems IJzerbedevaartkomitee — waarbij de Wommelgemse Vlaamse Vriendenkring aansluit — legt autocars in voor de verstandige bedevaarders die « zich laten rijden ». Prijs : 140 fr. per persoon. Reis, drinkgeld autobusvoerder en bezoek aan natuurreservaat de Blankaart (te Woumen) onder leiding van gids inbegrepen. Kenteken of programmaboekje niet inbegrepen. Voor Wommelgem, inlichtingen en inschrijven : Staf Van Looveren, Welkomstr. 116. Tel. 53.86.68.
LEEUWEVLAGGEN
1 juli, IJzerbedevaart ; 11 juli, Guldensporen ; 2 september, bloemenstoet. Hoogdagen waarbij vlaggen horen. Leeuwevlaggen ! Verkrijgbaar uit voorraad en op bestelling : Welkomstr. 116, tel. 53.86.68.

brabant

Brussel-Halle-Vilvoorde
ARR. SEKRETARIAAT
Ons arr. sekretariaat, Kongresstraat 53, Brussel (02/17.92.18) is open : maandag, woensdag en donderdag van 18 u tot 21 u.
Teksten voor de bewegingswijzer moeten op het arr. sekretariaat binnenzijn ten laatste zaterdag.

ASSE
FEDERATIERAAD
Gaat door op woensdag 27 juni om 20 u. in gemeentehuis te Asse. Om 19 u. komt het fed. bestuur, het politiek komitee en de verkozenen samen in het Kummelshof om de dagorde te bespreken.

BERG-KAMPENHOUT-NEDEROKKERZEEL-BUKEN
BEVLAGGINGSAKTIE
Vlaggen zijn te bekomen, inklusief vlaggestok, bij M.L. Thiebaut, Fazantendal 20, te Berg.
IJZERBEDEVAART
Tijdig inschrijven bij W. Christiaans, Dorpsstr. 86 te Berg.

BRUSSEL
NAAR DIKSMUIDE
Met de Breugelvrienden. Vertrek : 7 u. in lok. Uilenspiegel, Pletinckxstr. 38, 1000 Brussel. Verblijf te Diksmuide tot 16 u. Daarna naar het rekreatieoord te Kemmel « De Warande ». Om 18 u. 30 gastronomisch festijn met voorgerecht, soep, varkensgebraad met groentenkrans, nagerecht en koffie.
Prijs : autocar, drinkgeld chauffeur, deelname in de bloemenhulde en het avondmaal, 390 fr. Kinderen onder de twaalf jaar, 200 fr. Inschrijvingen in het lokaal : tel. 12.13.74.

DILBEEK
IJZERBEDEVAART
Er werden drie bussen ingelegd. Alle leden en abonnees worden vriendelijk verzocht met deze groepsreis mee te reizen. Inschrijvingen bij Panis M., Moeremanslaan 86, tel. 65.49.97. Reisonkosten : 150 fr.

HOEILAART
VLAAMSE ZIEKENKAS
De laatste weken is het aantal aangeslotenen dusdanig gestegen zodat ook hier een maandelijkse zitdag onontbeerlijk werd. Deze gaat door elke derde donderdag der maand van 19 u. 30 tot 20 u. 30 in de zaal St.-Clemens, H. Caronstr. Neem kontakt met de plaatselijke afgevaardigde (53.91.62) die u graag alle inlichtingen verstrekt.

JETTE
TAK
Op 22 juni om 20 u. spreekt Piet De Pauw, voorz. van TAK in de zaal Breughel, Kardinaal Mercierplein 23.
BAL
17 november houden we vrij. Afdelingsbal !
DIENSTBETOON
AVVS, Voruitgangstraat 191 : alle donderdagen van 20 tot 21 u.

LEUVEN (Arr.)
IJZERBEDEVAART
Per bus naar Diksmuide. Prijs 135 fr. (volwassenen), 90 fr. (jeugd). Vertrek rond 7 u. Inschrijven bij A. Vanhoof, Overwinningsstr. 24, Kessel-Lo, tel. 016/270.14.
SPORENFEEST
Zaterdag 7 juli te 20 u. 30 in de Schouwburg te Leuven. Werken mee : Zjef Van Uytsel, Geeraard Vermeersch, Lange Wapper, Marebel. Algemene regie : R. Gysenberg. Kaarten te bekomen bij A. Vanhoof, Overwinningsstr. 24, Kessel-Lo.
KALENDER
17 juni : Arr. kolportage, Landen.
22 juni : Statutaire arrondissementsraad, zaal Trefpunt 81, Leuven 23-24 juni : Weekend voor Kadervorming, Bremberg.
23 en 24 juni : Weekend voor Kadervorming, Bremberg.
25 juni : Arr. bestuur.
1 juli : Ijzerbedevaart.
7 juli : Guldensporenviering in Schouwburg, Leuven.
ARRONDISSEMENTELE KOLPORTAGES
Landen : zondag 17 juni 1973 verzamelen om 10 u aan het station van Landen.
Niemand van het kader mag ontbreken. Breng, indien mogelijk nog andere kolporteurs mee, hoe meer zielen, hoe meer vreugde en... hoe meer nummers !

LOT-ST PIETERS-LEEUW
SOC. DIENSTBETOON
Sen. Bob Maes en fed. schepen Frans Adang houden zitdag, elke vierde dinsdag van de maand.
Lot : Fr. Walravensstr. 85, van 19 tot 20 u., tel. 76.33.04.
St Pieters-Leeuw : De Jonge Deken, Rink, van 20 u. 30 tot 21 u. 30.
Lot : elke zaterdag van 11 tot 12 u., F. Goetgebeur, Fr. Walraevensstr. 85, tel. 76.3.04.

MERCHTEM
SOCIAAL DIENSTBETOON
Elke 4de vrijdag van de maand zitdag ten huize van de heer Marcel Van Den Eede, Stoofstraat 29, door de heer Guy De Smet, bestuurslid.

NEDEROKKERZEEL
SOCIAAL DIENSTBETOON
Elke dag ten huize van Pieter Van der Vorst, schepene, O.L. Vrouwstraat 33.

PEUTIE
SOCIAAL DIENSTBETOON
Het sociaal dienstbetoon zal verzorgd worden door dokter Anciaux of P. Deneve, de 2de maandag van iedere maand bij A. Lesage, 51a Vijfhoekstraat te Peutie van 19 u 30 tot 20 u 30.

SCHAARBEEK
VUJO
Jongeren die bij ons willen aansluiten dienen hun naam en adres op te geven aan Jan Vermeulen, Zenobe Grammelaan 87, 1030 Brussel, tel. 02/41.04.07.
SOCIAAL DIENSTBETOON
Agg. raadslid Roger De Brabanter houdt zitdag elke maandag van 16 u tot 18 u 30 op zijn adres : Georges Eekhoudlaan, 28 te Schaarbeek, of op afspraak tel. 15.53.96.

SCHEPDAAL
SOC. DIENSTBETOON
Elke maandag van 20 tot 21 u. door Omer Huybens, Plankenstr. 17, tel. 02/52.34.40 of op afspraak.

ST. KAT. LOMBEEK
IJZERBEDEVAART
Wij gaan naar Diksmuide met het AVNJ-Pajottenland. 150 fr., inschrijven vóór 26 juni in lok. Uilenspiegel Bus om 7 u. aan St. Katarinakerk en vervolgens St. Jozefkerk. Achteraf uitstap.
ADRESVERANDERING LOKAAL
Vanr zondag 1 juli : VU-lokaal, Kerkstr. 24 (ipv 26).

ST-KWINTENS-LENNIK
STICHTINGSVERGADERING
VU-AFD. ZUID-PAJOTTENLAND
Naast de statutaire afgevaardigden van het arr. bestuur zullen ook een gelegenheidswoord uitspreken : dr. V. Anciaux, volksvert. en dr. J. Valkeniers, schepen van de fed. Asse en burgemeester van Schepdaal.
Het bestuur van de afd. St-Kwintens-Lennik zorgt voor de nodige gastvrijheid en welkom in het lokaal « In de Verzekering tegen de Grote Dorst », tegenover de kerk te Eizeringen. Op vrijdag 22 juni e.k. te 20 u. 30.

ZELLIK
SOC. DIENSTBETOON
Schepen Frans Schoonjans houdt voor u zitdag op het gemeentehuis, elke dinsdag, van 19 tot 21 u. Vrienden en kennissen, die met sociale problemen te maken hebben, worden eveneens graag geholpen.
IJZERBEDEVAART
Op 1 juli vertrekt aan de herbergen « Het Moleken » en « In de Zwaan » en aan het benzinestation « Total » een autocar naar Diksmuide te u. stipt.
Programma : 7 u., vertrek te Zellik ; 9 u., piknik onderweg ; 11 u., plechtigheid te Diksmuide ; 13 u., middagmaal, verkenning van de streek, ontspanning ; 21 u., thuiskomst.
Inschrijving : zohaast mogelijk, bij de verantwoordelijken van de jeugdclubs of bij Jef Verhasselt, Steenweg naar Gent 308, tel. 65.66.00.

oost-vlaanderen

OOST-VLAAMS CENTRUM VOOR DIENSTBETOON EN NASCHOOLSE VORMING
IJZERBEDEVAART
Het gewestelijk sekretariaat Dendermonde van het OCDNV legt op zondag 1 juli e.k. twee bussen in naar Diksmuide : een bus die na de IJzerplechtigheid onmiddellijk naar huis terugrijdt en een bus die een bezoek brengt aan Brugge.
Deelname in de kosten : 110 fr. (bus 1) ; 130 fr. (bus 2). Voor deelnemers jonger dan 18 jaar : telkens 20 fr. vermindering.
Inschrijvingen worden tot 27 juni e.k. aanvaard bij volgende medewerkers : H. Van den Abbeele, W. Willems, lok. «Hertog van Brabant» en lok. « Freedom » te Schoonaarde ; de h. Van Dender te Berlare ; M. Bombeke, F. Van den Broeck en dr. J. Van Boxelaere te Wichelen ; J. Petit en A. De Martelaere te Uitbergen ; Toni Duerinck, F. Pieters en J. Eeckhoudt te Schellebelle ; Jozef Debock en Guido Van den Eeckhoudt voor het DF Schellebelle ; Renaat Meert te Appels.

AALST (ARR.)
ANTWOORD AAN « VOOR ALLEN »
Het arr. VU-bestuur Aalst stelt vast dat de Aalsterse BSP in haar weekblad « Voor Allen » van 26 mei '73 onregelmatigheden aanklaagt i.v.m. de personeelsbezetting bij de RTT-vestiging te Aalst. Deze aanklacht is echter niet anders dan het handig afwentelen van eigen schuld, vermits deze onregelmatigheden door de BSP zelf werden begaan en/of goedkeurd.
De BSP klaagt het feit aan dat te Aalst politieke aanwervingen werden verricht waardoor personen, die reeds lang op hun mutatie van Brussel naar Aalst wachten, gediskrimineerd werden
De waarheid eist echter te vermelden dat niemand minder dan de BSP zelf genoemde mensen diskrimineert. Immers, de echtgenote van een BSP-kamerlid is einde '72 naar KVO (afd.RTT-Aalst) gemuteerd. De mutatie gebeurde bij kabinetsnota, terwijl een personeelslid dat volgens de rangorde op de wachtlijst voor die mutatie in aanmerking kwam, over het hoofd werd gezien. Daarenboven is diezelfde BSP er bij een andere gelegenheid niet voor teruggedeinsd de rechten te negeren van een personelslid dat om sociaal-medische redenen voorrang had voor mutatie.
Al deze feiten, waarvan de details in ons bezit zijn, werpen een eigenaardig licht op de afstand tussen wat de BSP zegt en wat de BSP doet.
LESAVOND KOO
De beloofde lesavond voor leden KOO (en andere belangstellenden) heeft plaats op dinsdagavond 19 juni e.k. in het lokaal « Het Gulden Vlies », Esplanade te Aalst. Nadere biezonderheden en uitnodigingen volgen. De les wordt ingericht door het Dosfelinstituut.

KOLPORTAGE

In tegenstelling met wat wij verleden week aankondigden gaat de kolportage niet morgen door maar wel vandaag zaterdag 16 juni. Samenkomst in ons lok. Het Gulden Vlies, Esplanade te 9 u. 30.

Morgen zondag 17 juni te 10 u., herdenkingsmis priester Daens in de St. Maartenskerk. Nadien akademische zitting in het stadhuis.

AALTER-DEINZE-DRONGEN-NEVELE EN OMSTREKEN

RENAAT DE RUDDER-KARAVAAN

Op 1 juli richt de Renaat De Rudderkaravaan weer een buskaravaan in naar de IJzerbedevaart. Alle bussen vertrekken tussen 7 u. 30 en 8 u. uit de kom van elke gemeente en verzamelen te Vosselare van waaruit gezamenlijk vertrokken wordt om 8 u. 30. Om 15 u. verlaat de karavaan Diksmuide naar Landegem. Om 16 u. 30 wordt te Landegem een solenele mis opgedragen voor Renaat De Rudder. De homelie wordt gehouden door Antoon Van Wilderode. Na de mis volgt de onthulling van het Renaat De Rudder gedenkteken door frontmakkers. Alle Vlamingen uit de streek worden gevraagd deze plechtigheid bij te wonen. Na de onthulling is een gezellig samenzijn voorzien te Landegem.

Inlichtingen en buskaarten tegen 75 fr. zijn te bekomen bij volgende hoofdvertegenwoordigers van de karavaan : Bachte-M-Leerne : De Muynck, Gentse Stw. 112 ; Bellem : De Clercq, Brug Zuid 251 ; Deinze : Lisabeth, Korenstr. 15, tel. 76.35.06 ; Drongen : Van Doninck, Luchterenkerkweg 304, tel. 26.50.11 ; Gavere : De Clippele, Scheldestr. 26, tel. 75.19. 33 ; Hansbeke : Tessely, Reybroeck 18 ; Landegem : Schaeck, Vosselarestr. 16, tel. 74.63.25 ; Lotenhulle : Boone, Grote Plaats 1, tel. 051/685.99 ; Lovendegem : Van Haecke, Kuitenberg 11, tel. 26.58.90; Mariakerke : Goossens, Brugse stwg 180 ; Nevele : Mortier, Kerrebroekstr. 34A, tel. 74.54.38 ; Poeke : Maes, Dorp ; Poesele : De Waele, Beentjesstr. ; Vinkt : Vercaemer, Lotenhullestr. ; Vosselaere : Michiels, Dreef 1, tel. 74.51.95.

DENDERLEEUW

UITSTAP NAAR DE VOERSTREEK ZONDAG 24 JUNI

Dadelijk inschrijven bij de bestuursleden of telefonisch onder volgende nummers 66440, Van Damme ; 66456, De Metsenaere ; 66960, Van Der Weeën. Prijs : 150 fr., kinderen tot 12 jaar : 75 fr. De luxe autocar vertrekt te 8 u. stipt op het Dorp.

DENDERHOUTEM

IJZERBEDEVAART

Zoals ieder jaar zorgde het VU-bestuur ervoor, dat op 1 juli een autobus wordt ingelegd, bestemming Diksmuide. Prijzen : 120 fr. voor volwassenen en 60 fr. voor kinderen onder de 12 jaar.

Inschrijven bij de bestuursleden, gemeenteraadsleden en café Ninove.

DRONGEN

SOC. DIENSTBETOON

Prov. raadslid Kris Versyck en gemeenteraadslid Marc Smets in ons lokaal Barloria, Thier Brau Hof (oprit autostrade te Drongen Baarle) : iedere 2de donderdag van 19 tot 20 u. Belastingsaangiften, pensioenaanvragen, bouwvergunningen.

EEKLO

IJZERBEDEVAART

VU-Eeklo legt ter gelegenheid van de Ijzerbedevaart op 1 juli a.s. een autobus in. Vertrek Waarschoot-kerk 8 u ; Eeklo-markt 8 u 15 ; Maldegem-markt 8 u 30.

Er zijn ongeveer 46 plaatsen beschikbaar. Deelnameprijs 100 fr.

Zo spoedig mogelijk inschrijven bij :

W. Steenbeke Gr. Johannalaan, 8 Eeklo tel. 77.23.51.

J. De Maeyer Schaapsdreef, 2 Eeklo.

J. De Muynck Lege Moerstr., 18 St. Laureins tel. 77.12.47.

ZITDAGEN ZIEKENFONDS FLANDRIA

Gent : sekretariaat, Keizer Karelstr. 101, alle weekdagen van 9 tot 12 u. en de woensdagnamiddag.

Merelbeke : Hundelgemsestwg 359, dinsdag van 14 tot 17 u.

Nevele : Cyriel Buyssestr. 2, donderdag van 14 tot 15 u.

Wetteren : De Klokke, Koningin Astrid. 27 (brug), woensdag van 14 tot 15 u.

Dendermonde : Den Ommeganck, Grote Markt 18, woensdag van 16 tot 17 u.

GENT-EEKLO

NAAR DIKSMUIDE

De Vujo arr. Gent-Eeklo legt een bus in naar de IJzerbedevaart. Inschrijvingen op een uithangende lijst in het Vlaams Huis Roeland of schrijf een briefje naar Vujo arr. Gent-Eeklo, Korte Kruisstr 3 te 9000 Gent.

« WIJ VROUWEN »

Denise Goethyn nodigt ons uit op haar buitenverblijf te Vurste, en aldus krijgen we de kans elkaar in een gezellig kader nog beter te leren kennen. We rijden daarheen niet op 16 juni, zoals eerder gemeld wel op zaterdagnamiddag 23 juni. Dr. Wouters spreekt er niet, vermits hij op vakantie is. Het wordt gewoon een gezellige praatnamiddag met wafels en koffie. Wel wisselen van gedachten over het voorbije werkjaar en wat wij graag op het getouw willen voor 1973-74.

Allen hartelijk uitgenodigd !

HERZELE-EREMBODEGEM

IJZERBEDEVAART

Het kantonnaal bestuur heeft besloten autocars in te leggen naar het zangfeest en de IJzerbedevaart. Het vraagt aan alle afdelingen zoveel mogelijk samen te werken met het kantonnaal bestuur.

Prijs per persoon : 120 fr., Reis + trip doorheen Vlaamse Ardennen na IJzerbedevaart (kenteken niet inbegrepen).

Reisweg : Welle, Dorpsplein, 6 u. 30 - Erembodegem, Dorpsplein, 8 u. 40 - Terjoden, kerk, 6 u. 50 - Haltert, Post, 7 u. - Kerksken, kerk, 7 u. 10 - Heldergem, Gouden Koterhaak, 7 u. 20 - Aalgem, dr. Roelandt, 7 u. 25 - Burst, station, 7 u. 30 - Herzele, Schepenhuis, 7 u. 35.

ZOEKERTJES

Man van 42 jaar, vierde graad, elementaire kennis Frans en Duits, is wegen fysische handikap verplicht licht werk te zoeken in de Gentse agglomeratie. Kontakt via J. Ritzen, Antwerpsestwg 397, St. Amandsberg. Tel. 09/28.45.12. R 75

Te huur : ruim handelshuis, centraal gelegen te Zottegem, Arthur Scheirisstr. 11. Schrijv. naar R. Van Herzeele, Arthur Scheirisstr. 11, 9620 Zottegem. R 76

Vlamingen, vraag GRATIS ADVIES voor uw hypotheekleningen (1e en 2e r.) en uw bouwgrondkredieten aan de HYPOTHEEKMAATSCHAPPIJ

UNITAS n.v.

Kortrijkse Steenweg 304
9000 GENT - Tel. 09/22.88.33
van 9 tot 18 u. ('s zat. gesl.)
Agenten en makelaars neem kontakt met ons !

HOUTWORM ?
Behandeling van dekwerken tegen alle houtinsekten. TWINTIG JAAR WAARBORG. Dok. op aanvraag. Gratis bestek in gans het land. P.V.B.A. INDUSTRADE. Vanderzijpenstr. 12, Wemmel (Bt.) - Tel. 02/79.20.00.

WERE DI

SPOREN

HERDENKING

« Reuzenpoort », vrijdag 22 juni Turnhoutsebaan, Borgerhout

EEN VLAAMS NATIONAAL FRONT !

Inlichtingen : Jordaenskaai 3, Antwerpen. Tel. 32.21.53.

SOCIAAL DIENSTBETOON

arr. antwerpen

ANTWERPEN :
Maandag 18 juni : volksvert. A. De Beul en sen. H. De Bruyne.
Maandag 25 juni : volksvert. A. De Beul en R. Mattheyssens.
Lok. : VU-sekretariaat Antwerpen-Stad, Wetstr. 12, tel. 36.84.65, van 16 tot 20 u.).
WIJNEGEM :
Maandag 18 juni : sen. H. De Bruyne.
Lok. : Vleminckhof, Marktplein 8, tel. 53.89.26, van 19 tot 20 u.
KONTICH :
Woensdag 27 juni : volksvert. R. Mattheyssens.
Lok. : Alcazar, Mechelsestwg 22, tel. 37.13.32, van 19 tot 20 u.
MERKSEM :
Donderdag 21 juni : volkevert. dr. H. Goemans.
Lok. : Tijl, Bredabaan 298, tel. 45.89.76, van 20 u. 30 tot 21 u. 30.

arr. brussel

VIC ANCIAUX, volksvertegenwoordiger :
BRUSSEL : woensdag 20 juni, 19 u., café Uilenspiegel, Pletincksstr.
DIEGEM : maandag 18 juni, 20 u., café Bachus.
GRIMBERGEN : dinsdag 26 juni, 20 u., café Sportlokaal.
HEKELGEM : dinsdag 20 juni, 20 u., ten huize van A. De Schrijver, Brusselbaan 89.
LONDERZEEL : dinsdag 26 juni, 21 u., café Centrum, samen met Pol Peeters
OVERIJSE : maandag 26 juni, om 20 u., café Luxemburg.
VILVOORDE : maandag 18 juni, 21 u., café De Gouden Voorn.
BOB MAES, senator :
GROOT-BIJGAARDEN : dinsdag 26 juni, 19 tot 20 u., ten huize van De Ridder, Brusselsestr. 376.
KRAAINEM : dinsdag 19 juni, 19 tot 20 u., ten huize van gemeenteraadslid Boutmans, Oudstrijderslaan 4.
ZAVENTEM : dinsdag 19 juni, 20 u. 30 tot 21 u. 30, Parklaan 14.
ZELLIK : dinsdag 26 juni, 20 u. 30 tot 21 u. 30, lok. De Zwaan.
Verder op afspraak ten huize : Parklaan 14, Zaventem.
EUGENE DEFACQ, volksvertegenwoordiger :
BUIZINGEN : dinsdag 26 juni, 19 tot 20 u., lok. De Welkom.
ST-KATHARINA-LOMBEEK : woensdag 20 juni, 19 tot 20 u., bij Laurent De De Backer, Kerkstr. 26.
Andere afspraken voor dienstbetoon in de afdelingen via tel. 09/22.64.23 of 09/25.64.91, of schriftelijk op het adres : Domentstr. 3 te 1705 Essene .
FRANS ADANG, federatieschepen :
Elke zaterdag van 11 tot 12 u. ten huize, Ruisbroeksestwg, St.-Pieters-Leeuw, tel. 77.31.83.
JAN DE BERLANGEER, agglomeratieraadslid :
MOLENBEEK : alle zaterdagen, 10 tot 11 u., ten huize van Emiel De Smedt, J. Debrucqlaan 101.
JETTE : alle zaterdagen, 11 u, 30 tot 1 2u. 30, ten huize, De Smet de Nayerlaan 158, tel. 28.34.80.
STAN PHILIPS, agglomeratieraadslid :
NEDER-OVER-HEEMBEEK : maandag 18 juni, 20 u., zaal Familia, samen met Mon Van Dijck.
DE BRABANTER, agglomeratieraadslid :
HAREN : dinsdag 19 juni, 20 u., café Ons Huis.

arr. leuven

KANTON DIEST : Volksvert. Willy Kuijpers, elke 3e maandag :
DIEST : bij N. Nuyts, Robeynsl. 70, tel. 013/311.17, 19 u. 30 tot 20 u. 30.
MOLENSTEDE : bij D. Van de Weyer, Langenberg 17, tel. 013/314.08, 20 u. 45 tot 21 u. 30.
TESTELT : bij Fr. Clerckx, Voorstr. 35.
ZICHEM : bij W. Joris, Markt 38, tel. 013/719.18, 21 u. 45 tot 22 u.03.
KANTON TIENEN : Volksvert. Willy Kuijpers :
BOUTERSEM : bij Th. De Vos, Oude baan 110, elke maandag, 20 tot 21 u.
HOEGAARDEN : bij L. Cresens, Tiensestr. 12, 2e vrijdag van de maand, 19 tot 20 u., of na afspraak.
KUMTICH : bij A. Verstraeten, Leuvensestr. 11, tel. 016/835.52, elke maandag, woensdag, donderdag en vrijdag, 20 tot 21 u.
TIENEN : bij J. Weyne, Leuvenselaan 43, tel. 016/834.35, maandag, dinsdag en vrijdag, 18 tot 20 u., alsook zatervoormiddag.
KANTON ZOUTLEEUW-LANDEN : Volksvert. Willy Kuijpers, 4e maandag :
DRIESLINTER : café Caméo, Grote stwg, 19 u. 30 tot 20 u. 30.
LINTER : café Bij Jacqueline, Dorpsplein (Neerlinter), 20 u. 30 tot 21 u.
LEUVENSE AGGLOMERATIE : Sen. M. Van Haegendoren, G. Gezellel. 63, Heverlee, tel. 016/245.45, na afspraak — Sen. R. Vandezande, Naamsestr. 167, Leuven, te. 016/284.20, elke dinsdag, 19 u. 30 tot 21 u. 30.
HEVERLEE : Fr. Aerts, gemeenteraadsid, Kapelberg 19 ; mevr. A. Vloeberghs-De Roo, gemeenteraadslid, St.-Jorislaan, 12, tel. 270.37; H. Lorent, KOO-lid, Egenhovenweg 47/32, tel. 321.34.
KESSEL-LO : Sen. R. Vandezande, elke 1e maandag, lok. Coosemans, Holsbeekse stwg 139, 20 tot 22 u.
KANTON LEUVEN-NOORD : Volksvert. W. Kuijpers, Swertmolenstr. 23, Herent, tel. 016/296.42, na afspraak.
VELTEM-BEISEM : schepen R. Overhoop, St. Michielstr. 12, tel. 016/482.75, na afspraak.
KANTON LEUVEN-ZUID : Sen. R. Vandezande, eke 3e maandag :
OUD-HEVERLEE : café De Luchtbode, Statiestr. 1, vanaf 20 u.
DUISBURG : Fed. raadsid J. Depré, 3e donderdag, bij J. Robeet, Neder-Duisburg, 20 tot 21 u.
HULDENBERG : bij J. D'Haene.
NEERIJSE : bij J. De Baetselier.
TERVUREN-MOORSEL : Fed. raadslid J. Depré of gemeenteraadslid G. Vandendriessche, eke 1e donderdag, café In de Oude Smidse, Kerkstr. 5, Moorsel, 20 tot 21 u.
VOSSEM-LEEFDAAL : Fed. raadslid J. Depré, elke 4e donderdag, zaal Viktoria, Smisstr., Vossem, 20 tot 21 u.
KANTON HAACHT :
BOORTMEERBEEK : R. Verreth, café Perfect, 1e en 3e maandag, 19 u. 30 tot 20 u. 30.
HAACHT-TREMELO : prov. raadslid E. Van Besien, Kruisstr. 29, Tremelo, tel. 016/618.04, na afspraak.
ROTSELAAR : bij M. Mispelter, 1e en 3e donderdag, 19 u. 30 tot 21 u.
WESPELAAR-TILDONK-WAKKERZEEL-KELFS : J. De Meersman, café Valvekens, Grote baan 16, Wespelaar, 1e en 3e donderdag, 19 u. 30 tot 21 u., tel. 615.56.
KANTON GLABBEEK :
Gemeenteraadslid R. Lenaerts, Halensestr. 37, Hoeleden, tel. 016/776.61, aan huis elke 1e en 3e maandag en op afspraak.

VLAAMSE KULTURELE INSTELLING TE BRUSSEL
vraagt :
NEDERLANDSTALIGE STENO-DACTYLO
welke bereid is ook algemeen kantoorwerk te doen.
SOLLICITATIES MET OPGAVE VAN CURR. VITAE
ADRES BUREEL BLAD REF. NR. **W.A.1**

Dir-gen Dries Bogaert

ONZE SCHOOL ?
ERASMUS
NATUURLIJK !
Pluralistisch, volksnationaal onderwijs !
Talen - boekhouding - steno - daktylo sekretariaat - journalistiek - etalage verkoop - hostessen - mannequins - wegcode - rijlessen (door de Staat erkend)

Lange Ridderstraat 36 - 2800 MECHELEN	Tel. (015)173.68
Bondgenotenlaan 84 - 3000 LEUVEN	Tel. (016)224.85
Priester Daensplein 2 - 9300 AALST	Tel. (053)284.55
Gulden Vlieslaan 26 - 8000 BRUGGE	Tel. (050)372.75
Thonissenlaan 23 - 5800 HASSELT	Tel. (011)237.12
Sint Jorisstraat 33 - 8500 KORTRIJK	Tel. (056)159.18
Begijnenvest 99 - ANTWERPEN	Tel. (03)33.60.58 en 30.01.80

Vlaamse Leeuwen voor masten, vensters of afdelingsvlaggen in alle grootte en modellen.
Allerlei wimpels - geborduurde kentekens - zelfklevers - tafelvlaggen, sjaals of lintjes (Vl. Leeuw, Tijl, Goedendag) voor feesten - geel-zwarte wimpels aan koorden van 10 m. voor versiering - alle bijbehorigheden.
PAUL SUYS
Molenvest 50 Herentals
Tel. (014)21.207

WIJ Vlaams nationaal
Kernredaktie
T. van Overstraeten (eindred.), P. Martens (hoofdred.), R. Corty (red. sekr.), M. van Liedekerke.
Redaktie en publiciteit :
Drukpersstraat 20
1000 Brussel
Tel. 17.97.98
Administratie en beheer :
Voldersstr. 71, Brussel 1000
Tel. 02/12.51.60
Alle klachten voor niet ontvangen van blad op dit adres.

Jaarabonnement	350 F
Halfjaarlijks	195 F
Driemaandelijks	105 F
Steunabonnem. (min.)	500 F
Losse nummers	10 F

Alle stortingen voor het blad op prk. 1711.39 van « WIJ », Voldersstraat 71, 1000 Brussel.
Verantw. uitgever Mr F. Vander Elst. Beizegemstraat 20 Brussel 1120

KOSTUUM naar MAAT
ofwel MAATCONFECTIE (36 pasmodellen) ofwel AFWERKING Mter KLEERMAKER ENGELSE & INLANDSE STOFFEN. Op verzoek kom ik overal aan huis de maat nemen, passen en afleveren. Vraag zonder de minste verplichting stalen en prijzen.
RICO-KLEDING VERMEESCH
Steenhouwersvest, 52 Antwerpen Tel. 03.31.35.83

GENT
DIENSTBETOON
Pensioenaanvragen, belastingsaangiften en andere sociale problemen. Iedere dinsdag en iedere vrijdag van 19 tot 20 uur in Vlaams Huis Roeland. Provincieraadslid Kris Versyck. (ook thuis na tel. afspraak : 09.254804).

HEUSDEN-DESTELBERGEN
GULDENSPORENHERDENKING
De Guldensporenherdenking 1973, Ingericht door het 11-Juli-komitee uit Destelbergen, heeft dit jaar plaats op zaterdag 23 juni te 19 u. in het gemeenschapscentrum Pius X te Destelbergen.
Programma : 19 u. : h. eucharistieviering, opgeluisterd door zangkoor Pazako, met speciale kanselrede ; 20 u. : feestzitting : welkom voorzitter 11-Juli-komitee en eventueel toespraak afgevaardigde gemeentebestuur ; 20 u. 15 : feestrede door de h. Boey, nat. ondervoorz. van de Vlaamse Volksbeweging, tevens lid beheerraad IJzerbedevaartkomitee ; 21 u. : pauze ; 21 u. 15 : ontspanningsprogramma. Kleinkunstprogramma met Gerard Vermeersch en tenslotte om 22 u. 30 : gezellig samenzijn voor degenen die nog wat willen blijven.
IJZERBEDEVAART
Inschrijvingen bij Lataer-Delnoy, Hooistr. 1, Heusden ; Hilda Van Meenen-Janssens, Nederbroekstr. 1, Heusden ; Ludo Van Wauwe, Rendekensstr. 32, Heusden, tel. 52.04.67. Prijzen : 60 fr. voor leden van Goossenaertskring en VU ; 80 fr. voor niet-leden ; 150 fr. voor grote gezinnen die meereizen. Zo vlug mogelijk inschrijven. Na de IJzerbedevaart heeft een bezoek plaats aan het prachtige Boudewijnpark te St. Michiels-Brugge. Indien voldoende inschrijvingen uit Destelbergen, komt de bus ook langs daar voorbij.
KOLPORTAGE
Woensdag 27 juni heeft te Destelbergen een kolportage plaats met het speciale « Wij »-nummer. Wij hebben dringend hulp nodig om deze kolportage in Destelbergen te doen slagen. Iedereen is welkom. We verzamelen te 19 u. aan de kerk van het centrum.
AAN ONZE SIMPATISANTEN
Wie wenst lid te worden van Volksunie Heusden-Destelbergen, wendt zich tot onze bestuursleden. Simpatisanten uit Destelbergen kunnen terecht bij Roland Kerkaert, Europalaan, 16, of bij bestuursleden uit Heusden.
11-JULI VIERING
Het Davidsfonds uit Destelbergen richt dit jaar weer een Guldensporenherdenking in, op zaterdag 23 juni te 19 u in het gemeenschapscentrum Pius X. (Dendermondse stwg). Programma volgt.
SOC. DIENSTBETOON
Volksvert. Frans Baert : iedere 2e maandag van 19 tot 20 u. in de Nederbroekstr 1, te Heusden.
Prov. raadslid Oswald Van Ooteghem : iedere 2e donderdag van 20 tot 21 u. in de Nederbroekstr. (tel. 52.73.88).
Gemeenteraadslid Koen Van Meenen : iedere maandag van 19 tot 21 u. in de Nederbroekstr. 1 en iedere zaterdagvoormiddag van 11 tot 12 u. in de Hooistr. 1.
Gemeenteraadslid Johan Dequidt iedere zaterdag van 11 tot 12 u. bij hem thuis (Molenweidestr. 5, Heusden).

MERELBEKE
KOLPORTAGE
De volgende « Wij »-kolportage is gepland voor zondag, 17 dezer. Samenkomst om 9u30 in de Vier Wegen.

MERELBEKE
OVERLIJDEN
Wij delen in de zware rouw die onze goede vrienden Staf en Robert Gijselinck treft bij het overlijden van hun geliefde moeder. Langs deze weg nodigen wij allen uit deel te nemen aan de uitvaartplechtigheid, vandaag zaterdag in de Florakerk om 11 u.

MOORSEL
IJZERBEDEVAART
Spoedig inschrijven bij De Petter Albert, Avouéstr. 14 te Moorsel ; De Bie Mark, Hoogstr. te Baardegem; De Coninck Frans, Domentstr. te Meldert ; Callebaut Roger, Mutsereelstr. te Meldert.

NIEUWERKERKEN
SOC. DIENSTBETOON
Elke maandag van 19 u. 30 tot 20 u. 30 en elke zaterdag van 14 tot 15 u. is er een zitdag voor soc. dienstbetoon ten huize van afd. voorz. G. Temmerman, Papestr. 48, tel. 053/725.64.

OOSTAKKER
SOC. DIENSTBETOON
Met al uw problemen o.a. voor bouwlustigen (rooilijnen, bouwvergunningen) ; voor het personeel van overheids- en parastatale diensten (regularisatie van wedden) ; voor iedereen (pensioenen, bezwaarschriften) kunt u terecht op de maandelijkse zitdag van volksvert. Frans Baert. Het dienstbetoon is strikt vertrouwelijk en gratis voor iedereen. Te Oostakker op zondag 6 mei van 11 tot 12 u. in St. Bavo.

ST. NIKLAAS
VLAAMS VERBOND
VOOR GEPENSIONEERDEN
Zondag 1 juli e.k. gaan wij allen naar de 46e IJzerbedevaart te Diksmuide. Er wordt hiervoor een autobus ingelegd die om 7 u vertrekt aan het Stadhuis op de Grote Markt. Na de plechtigheid bezoek aan Blankenberge. Prijs 130 fr. (BTW en chaufeur inbegepen). Niet leden zijn toegelaten. Inschrijvingen voor 25 juli bij : Cornelis A., voorzitter, Kon. Elisabethlaan, 57, Sint. Niklaas en Van de Vreken J., sekretaris, Hendrik Consciencestr., 21.

WAASLAND-SCHELDEKANT
KOLPORTAGE
Op 17 juni kolporteren wij te Tielrode en te Elversele. Bijeenkomst te 9 u. 30 in café Het Cappaert, Antwerpsestwg te Tielrode.

west-vlaanderen

BLANKENBERGE
VAKANTIEJOBS
Aan alle studenten, meisjes en jongens, vanaf 16 jaar. Zoekt u een job voor juli of augustus. Wij kunnen u helpen. Adres : Em. Duysters spijshuis Bearnaise, de Smet de Nayerlaan 86, Blankenberge (8370).

BRUGGE-KERN
KOLPORTAGE
Na het sukses van de vorige slag gaat onze afdeling opnieuw kolporteren morgen zondag 17 juni. Verzameling om 9 u. 45 aan St. Pieterskerk, Blankenberge steenweg Brugge. Alle leden en simpatisanten op post !

HARELBEKE
WEST-FLANDRIA
Sluit aan bij ziekenfonds West-Flandria. Alle vrijblijvende inlichtingen bij : R. Stock, Vlaanderenlaan 46, Harelbeke, tel. 701.61 en G. Vandenboschelle, Steenbruggestr. 29, Harelbeke (Stacegem).

HEULE
IJZERBEDEVAART
Vensteraffiches te bekomen bij de h. Pieter Van Oosthuyze, Vredelaan 53 of bij André Goudsmedt-Vanhuyse, Emiel Hullebroecklaan 24 (Tinnekeswijk).
Belangstellenden of geïnteresseerden gelieven nu reeds hun naam op te geven bij de h. Andre Goudsmedt (liefst zo rap mogelijk).

HOUTHULST
VU-LEDEN EN DE WEST
Onze afdeling komt drie leden te kort voor de streefnorm. Dit is bitter weinig en we zouden dit gaarne tegen einde juni in orde hebben. Wie helpt ons een bijlid bezorgen ? Voor alle aansluitingen bij het neutraal ziekenfonds De West wende men zich tot M. Van Cleven, Gemeenteraadslid, Terreststraat 8, Houthulst.

ICHTEGEM
GESLAAGDE REIS
Zondag 13 mei jl. zijn we met een bus uit Diksmuide (45 personen) en deskundige gids naar de « Nederlanden in Frankrijk » geweest, bij die gelegenheid zijn we de graven van Joris van Severen en Jan Ryckoort te Abbeville gaan groeten. Op de bus en bij de graven gaf onze gids een historische uitleg over de moordpartij van de Franse Soldateska op 20 mei 1940. Onze afdeling had voor 12 medereizende gezorgd.

IEPER
SOC. DIENSTBETOON
Sen. Fr. Blanquaert houdt zitdag in ons lokaal, café « Het Belfort », iedere 1e en 3e zaterdag, vanaf 11u.
Men kan zich ook wenden tot gemeenteraadslid Jan Carpentier, Gildenstr. 6 (tel. 209.16) en tot KOO-lid Pieter Lerooij, Haiglaan 95 (tel. 219.36).

JABBEKE
WIJZIGING
De bestuursvergadering die voorzien was « ten huize » van J. Bultynck op 12 juni a.s. wordt verschoven naar dinsdag 19 juni — zelfde adres . Daar de afd. sekretaris afwezig is op eerst genoemde data, wegens verlofredenen, en de agenda bepaalde punten op de dagorde heeft staan die zijn aanwezigheid vereisen, wordt er deze maal afgezien van de « traditionele tweede dinsdag » van iedere maand.
DE NACHT
Het wordt dit jaar een 6e uitgave voor de Nacht van Jabbeke. De inrichters, de Vlaamse kring Jabbeke, hebben andermaal een tent voorzien voor meer dan 2.500 personen en hebben andermaal getracht om een groots programma in elkaar te steken dat voor elk wat wils brengt. De Nacht van Jabbeke is uitgegroeid tot een van de grootste feesten van de streek, als voortzetintg van de vroege Vlaamse kermissen, maar dan op veel grotere schaal.
Zaterdag 14 juli om 20 u. : Grote dans- en showavond met Patricia Dee en The Shamrockx en als attraktie The Pebbles.
Zondag 15 juli om 15 u. : Grote show- en familienamiddag met Rocco Granata. Verlenen verder nog hun medewerking : Benny Evert, konferencier ; André Belga, tempo jongleur ; Miss Anita en haar poedels ; Ye Yin Ti, Chinese attraktie en Rossi en Co, clowns.
Zondag 15 juli om 20 u. : show- en dansavond met Will Tura en zijn band.

INGELMUNSTER
MEDELEVEN
Op dinsdag 29 mei werd onze ondervoorzitter het slachtoffer van 'n werkongeval. De 31-jarige ondervoorzitter Norbert Monseré laat een grote leemte in ons bestuur. Langs deze weg bieden wij onze deelneming aan mevr. Monseré en haar 2 kinderen. Norbert werd begraven op maandag 4 juni om 10 u. 30.

KORTRIJK
IJZERBEDEVAART
Gaat u mee met de bus ? Schrijf dan vlug in in ons lok. 1302, Burg. Reynaertstr. 9. Prijs : 90 fr. Vertrek om 8 u. Terug tegen 18 u.
VOETTOCHT
KORTRIJK-DIKSMUIDE
Op zaterdag 31 juni om 8 u. 's morgens vertrekken we fris en vrolijk en vol goede moed voor een mars van 40 km op de St. Amandsplaats te Kortrijk. Onderweg de gastvrije en gekende hoeve Drie Kapelle. 's Zondags nemen we gezamenlijk deel aan de IJzerbedevaartplechtigheid. Daarna kunnen deze die het wensen deelnemen aan het volksfeest met verschillende attrakties. Na afloop van het volksfeest brengt een bus ons terug naar Kortrijk. Prijs : 50 fr. (toegangskaart IJzerbedevaart niet inbegrepen). Aanplakbrieven en vignetten op aanvraag. Inschrijven en eventuele verdere inlichtingen bij Roeland Man, Kapelstr. 191, 8710 Heule, St. Katherine.

MENEN
SOC. DIENSTBETOON
Elke vrijdag om 20 u. 30 door dr Wilfried Vanholme en Joël Tahon in lokaal De Beiaard, Kortrijksestr. 3, tel. 528.99.
KOO-lid Stefaan Taccoen : elke maandagavond op afspraak, Kortrijksestr. 338, tel. 53606.

OOSTENDE/VEURNE/DIKSMUIDE
VUJO
In tal van afdelingen in ons arr is de VUJO nog niet behoorlijk gestruktureerd en ontbreekt er tevens een speciaal VUJO-bestuurslid. Mogen wij deze besturen vragen hiertoe een inspanning te doen ?
DE WEST
De laatste weken ging het aantal leden met een flinke ruk omhoog, nochtans blijven er afdelingen waar de werving stilstaat, en zelfs een paar waar ze nog niet van de grond kwam. Wij herhalen dat de arr. raadsleden van OVD optie genomen heeft voor deze ziekenkas als die van de neutrale kassen, die ons de meeste waarborgen geeft. We moeten haar dan ook sterk maken. Onze lezers van « Wij » worden hiermee dan ook uitgenodigd aan te sluiten bij De West. Alle afdelingsbestuursleden, inzonder de voorzitters en sekretarissen kunnen u volledig informeren en ook aansluiten. Voor alle verdere informatie wende men zich tot De West, Rekollettenstr. 6, 8450 Nieuwpoort, of tot A. Van Sijnghel, Witte-Nonnenstr. 5, 8400 Oostende.

OOSTENDE
ZITDAGEN
EM. VANSTEENKISTE
1ste zaterdag van elke maand : 9 u. : Veurne, Belfort, Markt ; 10 u. : Diksmuide, Vlaams Huis ; 11 u.: Koekelare, Hertog Van Arenberg ; 12 u. : Handzame, Casino, Statiestr. ; 13 u. Ichtegem, Den Engel.
3de zaterdag van elke maand : 9 uur : Zeelaan 29 te De Panne ; 10 u. : Middelkerke, Were Di ; 11 u. Roksem, bij schepen L. Vierstraete; 12 u. : Eernegem, Riva-Venus, Aartrijkestr. ; 13 u. : De Haan, Georgy's Club, Kon. pleln 6 ; 13 u. 30 : Bredene, bij K. Haeck, Driftweg 59.
Oostende : op telefonische afspraak : 79548.
SOCIAAL DIENSTBETOON
EMIEL VANSTEENKISTE
Emiel Vansteenkiste houdt in juli geen zitdag de 1e en 3e zaterdag. Hervatting in augustus.

OOSTENDE-STADSCENTRUM
LEDENSLAG
Onze afdeling staat nog wat ten achter, t.o.v. van de overige afdelingen in het arr. inzake de ledenslag. We vragen al onze leden en ook lezers van « Wij », een handje toe te steken om tegen einde juni deze achterstand op te halen ! Wend U tot de bestuursleden ! Ook voor De West vragen we een speciale inspanning van allen !

POPERINGE
SOC. DIENSTBETOON
Frans Soenen, gemeentemandataris : Ieperseweg 156, tel. 057/332.75
Henri Verbiese, Bruggestr. 8, tel. 057/341.43.
Rik Sohier : Werf 104, tel. 057/341.36.
Steeds tot uw dienst, per telefonische afspraak en de werkuren op hun adres.
Sen. F. Blancquaert houdt zitdag op het adres : Bruggestr. 10 elke eerste zaterdag van 10 tot 11 u.

ROESELARE
IJZERBEDEVAART
Zoals vorig jaar organiseert de Vujo een voetmarch naar de IJzerbedevaart. Vertrek op zaterdag 30 juni om 13 u. op de Grote Markt. Deelname aan kampvuur en slaping ter plaatse. Geïnteresseerde mede-wandelaars kunnen kontakt opnemen met het Vujo-sekretariaat, Beverenstwg 50, tel. 263.17.
11 JULI-VIERING
Zoals al in brede kring bekend is worden dit jaar in Roeselare twee Guldensporenvieringen georganiseerd. Enerzijds de « officiele » in zaal Gildenhove (daarmee weet je genoeg), en anderzijds de Guldensporenviering in zaal Elckerlyc. Deze laatste wordt ingericht als reaktie tegen de veel te makke officiële viering. Volgende verenigingen vieren mee: VVB, VAB, VTB, VOS, Vlaamse Vrouwen, Vlaamse Bond van Gepensioneerden, VNJ en Davidsfonds Gits. Wij dringen er bij de lezers op aan dat ze massaal zouden opkomen naar de Guldensporenviering in zaal Eeckerlyc, op dinsdag 10 juli om 20 u. Treden op : Jules De Corte, Rita Lommée, René Hostyn, TAK-voorzitter Piet De Pauw, e.a.
LEEUWEVLAGGEN
Bestel tegen de komende Vlaamse feestdagen uw leeuwevlag op het VU-sekretariaat, Beverenstwg 50, tel. 263.17.
VLAAMS ZIEKENFONDS
WEST-FLANDRIA
« Geen woorden maar daden ». Voor dezelfde bijdragen geven we dezelfde voordelen als eender welk ziekenfonds. Loop eens binnen ten huize van Mik Babylon, Westlaan 145, Roeselare, iedere morgen van de week, en bij voorkeur de maandagavond van 16 tot 19 u.

TIEGEM-VICHTE
DIENSTBETOON
Iedere woensdag van 20 tot 22 u. ten huize van Walter Vanmaercke, gemeentemandataris, Kapellestr. 55 Tiegem en bij Erik Waelkens, Kaandries 4, Tiegem.

WERVIK
DIENSTBETOON
Vandamme Hervé, St-Maartensplein 2 (na 19 u 30) Claeys Jozef Ten Brielenlaan 108 ('s voormiddags).
ZIEKENFONDS WEST-FLANDRIA
« Wij »-lezer, zijt ge reeds lid van dit Vlaams Sociaal organisme ? Vraag vrijblijvend inlichtingen. Zitdagen voor de maand juni : op zaterdagen 9 en 23 juni, telkens van 10 tot 11 uur. ten huize van Coudyzer Maurits, Magdalenastraat 75. Afgevaardigde : Claeys Jozef, Ten Brielelaan 108.

medegedeeld

vlaams ziekenfonds west-flandria

INLICHTINGEN EN AANSLUITINGEN :

BELLEGEM : Fernand Dutoit, bestuurslid, Nieuwstr. 91, tel. 109.85.
DEERLIJK : Dirk Bossuyt, bestuurslid, Pintstr. 61, tel. 735.26.
GITS : Mik De Meulenaere, medewerker, Nieuwplaats 7.
GULLEGEM : Julia Deleu-Vansteenkiste, medewerkster, Albrecht Rodenbachlaan 57, tel. 425.36.
HARELBEKE : Roger Stock, medewerker, Vlaanderenlaan 46, tel. 701.61 — Gilbert Vandenbosschele, medewerker, Steenbrugstr. 29, Stasegem.
HEULE : Roeland Man, medewerker, St-Catharinastr. 191.
HOOGLEDE . Willem Boussier, medewerker, Nieuwkerkewegel 5.
IEPER : Erik Meite, medewerker, Maarschalk Frenchlaan 5, tel. 212.56. Vaste spreekuren ook voor uitbetalingen : Maarschalk Frenchlaan 5, tel. 212.56 : iedere zaterdag van 9 tot 12 u. : Veurnseweg 98, Brielen : iedere dinsdag van 17 tot 18 u.
INGELMUNSTER : Hugo Vandenbulcke, ondervoorz., Gentsestr. 16, tel. 319.30 — Jacqueline Blondeel-Mestdagh, medewerkster, Lammekensknokstr. 38, tel. 321.82 — Vaste spreekuren ook voor uitbetalingen : Hendrik Consciencestr. 7 (ingang garage) : iedere dinsdag van 18 tot 20 u.
IZEGEM : Emiel Bourgeois, bestuurslid, Meensestwg 47, tel. 336.92 — Johanna Decoopman-Vanassche, medewerkster, Reperstr. 110, tel. 342.03 — Vaste spreekuren ook voor uitbetalingen : Gentsestr. 18, tel. 333.37: iedere werkdag (zaterdag niet) van 14 tot 17 u. ; Reperstr. 110, tel. 342.03 : iedere donderdag van 18 tot 20 u.
KORTRIJK : José De Schaepmeester, voorz., Burgemeester Nolfstr. 25, tel. 226.39 — Walter Deconinck, bestuurslid, Loncinstr 15, tel. 126.99 — Dimitri Notebaert, bestuurslid, Burgemeester Schinkelstr. 13, tel. 202.17 — Luk Debels, administratief diensthoofd, Theresia Verruelaan 41, tel. 256.98 — Vaste spreekuren ook voor uitbetalingen : Centraal sekretariaat, Theresia Verruelaan 41, tel. 256.98 : iedere donderdag van 8 tot 20 u. ; lok. « 1302 », Burgemeester Reynaertstr. 9, tel. 116.00 : iedere vrijdag van 18 tot 20 u.
KUURNE : Jozef Piepers, medewerker, Kattestr. 91, tel. 709.74 — Lieven Gevaert, medewerker, Vruchtendreef 15, tel. 701.85 — Vaste spreekuren ook voor uitbetalingen : Kattestr. 91, tel. 709.74 : elke dinsdag (uitgenomen 3e dinsdag) van 18 tot 19 u. ; in lok. «De Cirkel», Harelbeeksestr. 40, tel. 725.70 : ieder dinsdag (uitgenomen 3e dinsdag) van 19 tot 20 u.
LAUWE : Koen Deconinck, medewerker, Schoolstr. 5, tel. 425.78.
LEDEGEM : Georges Raes, medewerker, Provinciebaan 23.
MARKE : Leo Clinckemaillie, medewerker, Aalbeeksestr. 12, tel. 115.59.
MENEN : Arlette Tahon-Bovit, medewerkster, Leeuwerikenl. 6, tel. 528.74.
POPERINGE : Rik Sohier, ondervoorz., Werfstr. 104, tel. 341.36 — Vaste spreekuren ook voor uitbetalingen : Brugsestr. 8, tel. 341.43 : iedere dinsdag van 19 tot 19 u. 30.
RENINGELST : Michel Capoen, bestuurslid, Iepersestwg 44.
ROESELARE : Frans Pottie, penningmeester, Kasteeldreef 2, tel. 241.68 — Mik Babylon, bestuurslid, Westlaan 145, tel. 202.08 — Karlos Deleye, bestuurslid, Brugsestwg 437, tel. 260.79 — Roger Lafère, medewerker, Leiestr. 20 — Nestor Deprez, medewerker, St-Amandstr. 100 — Vaste spreekuren ook voor uitbetalingen : Westlaan 145, tel. 202.08 : iedere donderdag van 17 u. 30 tot 19 u. 30 en iedere zaterdag van 9 u. 30 tot 11 u. 30.
RUMBEKE : Dirk Van Leuven, medewerker, Spanjestr. 29, tel. 213.19.
VICHTE : Gerard Vandoorne, medewerker, Lendedreef 75.
WAREGEM : Antoon Deforche, medewerker, Wortegemsestwg 110, tel. 638.62 — Jozef Dewildeman, medewerker, Ruitersdreef 19, tel. 631.81.
WERVIK : Jozef Claeys, medewerker, Ten Brielenlaan 108 — Vaste spreekuren ook voor uitbetalingen : Magdalenastr. 75 : iedere zaterdag van 10 tot 11 u.
WINGENE : Guido Devoldere medewerker, Kapellestr. 26a — Vaste spreekuren ook voor uitbetalingen : Ratelingestr. 11, tel. 650.90 : iedere donderdag van 19 tot 20 u.
WOESTEN : lok. « Leeuw van Vlaanderen » (bij het Marktplein) : iedere dinsdag van 18 tot 18 u. 45.
ZWEVEGEM : Hans Baert, bestuurslid, Otegemstr. 65, tel. 756.85 — Jozef Carlier, medewerker, Frankrijklaan 14, tel. 760.84.

AANBEVOLEN HUIZEN

Kwekerijen - Tuinaanleg J.V.H.
Dendermondse steenweg 120
9208 Schellebelle - Tel. 09/79.31.70
Geselekteerde planten voor partikuliere verkoop.
— OPEN 's ZATERDAGS —
Kleurenkataloog op aanvraag

Bezoek CAFE - RESTAURANT
LINDENHOVE
Uitbaters :
Walter De Bisschop - Rita Lauwereys
Koud en warm buffet
Gezellige Vlaamse sfeer
wekelijkse rustdag : woensdag
Bellestraat 49 - HEKELGEM
Tel. (053)687.40

Blijft gij doof, Vlaming !
Waarom
uw grote vijanden steunen ?
Bij ons radikaal Vlaams brandvers groot voordeel.

1 Kg topkoffie	164 fr.
op 3 Kg —10%	295 fr.
op 5 Kg —20%	656 fr.

Th. bezt. - spoorweg - terub.
Ook 140 fr. min 10% of 20%
KOFFIE HAWAI
1720 Groot-Bijgaarden
Tel. (02)65.81.41

DRANKHUIS BEIAARD
VLAAMSE GEZELLIGHEID
Trefpunt van alle Vlamingen
— Stemmige muziek —
Mevrouw LAURENT - DELEU
Kortrijksestraat 3 - MENEN

HUIS MEYNTJENS OKTAAF
Dorpstraat 47 - TEL. 52.89.38
BURCHT
Kruibeekse stwg 32 - TEL. 52.74.72
Vloerbekledingen, tapijten, papier, folderdeuren, louverdrape, luxaflex, schilderwerken.
VU-leden en « Wij »-lezers 10% vermindering.

Aanbouwkeukens
HELEMAAL naar maat.
Apart en per klant gemaakt.
Niet duurder dan seriefabricatie, en zelfs beter !
Prijsbestek en studie zijn gratis.
Keukenbedrijf R. ROSSEY
Kokstraat 53 - 8450 Nieuwpoort
Tel. (058) 235.81

STANDING
2 x kopen 1 x betalen
(5.000 in stock)
Voorbeeld : kostuum kopen,
EEN GRATIS
Dendermondse steenweg 276
AALST

MACONFECT - KLEDING
Opperstraat 37 — LIEDEKERKE
Tel .(053)66219
MAATWERK en zeer grote keus kleding « KLAAR OM DRAGEN »

VLAAMSE TOERIST bezoek ook eens
DE VOERSTREEK
Rust in uniek landschap
Inlicht. : V.V.V. DE VOERSTREEK
Kerkstraat 53 - Moelingen

MILADY Couture
Lippenslaan 191
8300 KNOKKE-HEIST 1

VOOR HET BETERE WERK
Houtwerken J. VERHULST
Kasteeldreef 174 - 2750 Beveren-W.
Tel. (03)75.97.00

KUNSTGEBITTEN-HERSTELLINGEN
TANDTECHNISCH LABORATORIUM
Chazallaan 83 - 1030 Schaarbeek
Tel. 34.06.43. of na 18 u. 25.46.42

« PERZEN »
UITSLUITEND OOSTERSE TAPIJTEN
25A, Leopoldstraat, Antwerpen
Tel. (03)33.92.65

DEPREZ P.V.B.A.
Vlsmijn 104 - Oostende
ZEEVISGROOTHANDEL
— Prijslijst op aanvraag —

CARROSSERIE
LOOS - VAN HOOF
Schranslaan 70 - 1840 EPPEGEM
Tel. 015/629.42 - 5% aan VU-leden
MIELE - AEG - LINDE

Vlamingen, voor uw feesten vergeet niet
DE WIJNGAERD
te bezoeken, Invoerder van alle
WIJNEN - LIKEUREN
GROOTHANDELSPRIJZEN
30% Korting aan iedereen
VAN DE GUCHT RAYMOND
Rodestraat 5, St-Katharina-Lombeek

Leder- en kunstlederwaren
Klein- en Groothandel
XAVANNA
Tel. 02/51.21.82 - 51.49.60
Toekomststr. 21 - 1800 VILVOORDE
Eksklusieve modellen VU 10%

Boekbinderij
KESTELEYN
VOETBALSTRAAT 13
9001 GENTBRUGGE
Tel. (09)52.04.55
Inbinden van tijdschriften, bibliotheekbanden, encyclopedieën, enz.

PAPYRUS
Boek-, papier- en fonoplatenhandel
Zaakvoerder FONS LABEAU
de Ribaucourtstraat 7
St.-Jans-Molenbeek - Brussel 1080
Tel. (02)28.87.09

TV PELMAR 61 scherm
12.500 fr. l.p.v. 18.950 fr.
Andere merken grootste korting
T.V. VANAF 9.000 F

BOUWBEDRIJF
LUC ILEGEMS pvba
Wouter Haecklaan 4 DEURNE
Tel. 21.27.59 - 21.27.75

IJZERWAREN - GEREEDSCHAPPEN
DEBERLANGER Groothandel
Steenweg op Brussel 108,
1790 Hekelgem
ALLE BESLAG VOOR
HOUT - ALUM. - PUC. - RAMEN
Exclusieve invoerder WINKHAUS
MACHINES en TUINARTIKELEN
TEL. (053)670.08 - 693.57

FITO Luxaflex
Kollegestraat 79-81
2440 GEEL Tel. 014/59369

AL - AL AANBOUW-KEUKENS UIT GLASAL FABRIEKEN TE RAMSDONK
TEL. 015/714.47 - 719.13
TOONZALEN
BRUSSEL 02/17.71.99
ANTWERPEN 03/35.60.69
LEUVEN 016/347.94
HASSELT 011/216.23
HERENTALS 041/239.10
ZWEVEZELE 051/612.84
TIELT (W.VL.) 051/420.15
GENT 09/25.50.85

ZAKENKANTOOR
DE REUSE E.F.
Bredeweg 55 - 1780 Teralfene
Tel. (053)66.235

ETN JEURISSEN WEET ALLES VAN TEMPERATUREN
KOELTOGEN
KOELKAMERS
DIEPVRIEZERS
BROWN BOVERI
DIEPVRIESTUNNELS
KAMIONKOELING
WINKELINRICHTINGEN
... VOOR SUPERMARKTEN, INDUSTRIE EN VOEDINGSNIJVERHEID
ETN JEURISSEN PVBA De Winterstraat 24
Borgerhout/Antwerpen Tel.: (03) 36.11.35 - 36.59.31

WY WILLEN THIER · DORTMUNDER · THIER-BRAU

Groepen
en
maatschappijen
voor U
bedacht
allerhande ! ! !
Speciaal

IEDER DORTMUNDER THIER BRAU HOF

kan U op ieder ogenblik van de dag van het jaar middag- en avondmalen aanbieden

INTERESSANT

Avondmaal op vrijdag, zaterdag of zondagavond in een gezellige sfeer.

Nadien krijgt U gratis gedurende 5 uur een der beste Oberbayern-orkesten

Middag- en avondmaal in groep : gezellig, fijn, goed en goedkoop. De grote specialiteiten zijn : Ochsenschwanzsuppe - Hongaarse goelasj - Eisbein mit Sauerkraut - Kip aan het spit - Krachtvleesschotel beter dan in Duitsland.
LEUVEN : Tervuursevest 60. Tel. 016/287.72 - 1500 zitplaatsen.
ANTWERPEN : Groenpl. 33. T. 03/31.20.37 - mooiste zaal van de stad
LEUVEN (Bierkelder) : Oude Markt 11. Tel. 016/268.69 - mooiste kelder van Europa.
BRUSSEL : Nieuwbrugstr. 28. Tel. 02/18.74.89 - mooiste van Brussel
AALST (Klaroen) : Autoweg. Tel. 053/228.53 - 1.000 plaatsen.
HULSTE (Kortrijk) : Brugsestwg. 1. Tel. 056/751.36 - 2.400 plaatsen
KONTICH : Kon. Astridlaan 87 - Tel. 03/57.30.32
TORHOUT : Stwg Torhout-Lichtervelde - 2.000 pl. - tel. 051/728.22
DRONGEN : Autoweg Brussel-Oostende - Tel. 09/26.74.32
SINT-TRUIDEN : Spaansebrugstraat - Tel. 011/736.30
KESSENICH : Venlo Steenweg - Tel. 011/619.71
KNOKKE : Steenw. Knokke-Maldegem-Moerbeke - Tel. 050/502.96
BERINGEN : Grote Markt 17 - Tel. 011/320.51
OOSTENDE : Oude luchthaven Middelkerke - Tel. 059/320.86

Wij zoeken dringend : als medewerkers : Ernstige families waarvan de man of de vrouw de keuken kan en leiden — Vast loon - Kost en inwoon gratis - In regel met de sociale wet - Liefst mensen van 't vak
Schriftelijk aanbieden bij : ABTS : Tiensesteenewg 128, Korbeek-Lo.

VERGUNNING : 1185 KAT. A

TURKIJE !

Dit enig mooie land wordt nog niet overrompeld door het massatoerisme. Profiteer daar nu nog van, want ook Turkije ontsnapt niet aan dit toeristisch fenomeen ! Nu is het er nog niet te druk en wordt U nog verwelkomd als vrienden, vooral in het binnenland. Daarom richt de V.T.B.-reisafdeling ook dit jaar verschillende reizen in naar Turkije, met rondreis en met Vlaamse reisleiding, wat wel een V.T.B.-ekskluziviteit is.
DRIE PROGRAMMA'S KUNNEN WIJ U VOORSTELLEN, waarvan de aantrekkelijkheid in verhouding is met de reissom.

ISTANBOEL EN DE KUSTEN VAN KLEIN-AZIE
(15 dagen)

Vertrekdata en reisleiders
7 juli, de heer Danny Desseyn (Wevelgem)
21 juli*, de heer Marcel d'Hondt (Adinkerke)
4 aug., de heer André van Peteghem (St-Niklaas)
8 sept., mej. Leontine Wuyts (Hoegaarden)
1e dag. Te 13u40, uit Zaventem met een jetvliegtuig van de Turkish Airlines naar Istanboel, waar aankomst te 19u. Overbrenging naar het hotel.
2e dag. Bezoek aan Istanboel (volle dag).
3e dag. Per autocar langs de zee van Marmara naar Canakkale.
4e dag. Bezoek aan Troje. 's Namiddags, bezoek aan Pergamon en dan verder naar Izmir.
5e dag. 's morgens naar Efese (bezoek). 's Namiddags, bezoek aan Panaya Kapoeloe en daarna naar Koesadasi.
6e tot 11e dag. Verblijf aan zee, met alle bad- en strandgenoegens. Fakultatieve uitstapmogelijkheden naar Priëne, Miletos, Didyma, Hiërapolis en naar de versteende watervallen van Pamoekkale.
12e dag. 's Namiddags, per autocar terug naar Izmir.
13e dag. Door het binnenland van Balikesir naar Boersa.
14e dag. Bezoek aan Boersa. In de nammidag, via Oeskoedar en over de Bosporus naar Istanboel.
15e dag. Te 9u05 met een jetvliegtuig van de Turkish Airlines terug naar Zaventem, waar aankomst te 12u50.
Reissom : 16.490 fr. (bezoeken en toegangen inb.). Toeslag éénpersoonskamer (indien beschikbaar) : 2.240 fr.
Reisdokument : identiteitskaart.
(*) De afreis op 21-7 is uitsluitend bestemd voor de jeugd (18 tot 30 jaar). Reissom : 15.550 fr.
Vergunning 1185 Kat. A

Inlichtingen : 2000 ANTWERPEN - ST-JACOBSMARKT 45-47 — TEL. (03) 31.76.80 en in al onze andere kantoren :
9300 Aalst, Kerkstraat 12 - Tel. (053)717.27 — 8000 Brugge, Wollestr aat 28 - Tel. (050) 364.43 — 1000 Brussel, Em. Jacqmainlaan 126 - Tel. (02)18.55.55. - 17.83.61 — 3600 Genk, Stationsstraat 51 - Tel. (011)563.10 — 9000 Gent, Kalandenberg 7 - Tel. (099)23.60.21 — 3500 Hasselt Demerstraat 60-62 - Tel. (011)235.70 — 8500 Kortrijk, St-Jorisstraat 33 - Tel. (056)235.15 — 3000 Leuven, Bondgenotenlaan 102, Tel. (061)267,20 — 2800 Mechelen, O.L. Vrouwstraat 34 - Tel. (051)420.09 — 8400 Oostende, Kerkstraat 14 - Tel. (059)783.61 — 8800 Roeselare, St-Michielsstraat 7 - Tel. (051)223.63 — 2700 St-Niklaas, Statio nsstraat 18 - Tel. (03)76.38.95 — 2300 Turnhout, Herentalsestraat 3 - Tel. (041)428.40 — 1800 Vilvoorde, Heldenplein 22 - Tel. (02)51.17.15 Alle inlichtingen eveneens bij onze plaatselijke vertegenwoordigers.

het algemeen bouwbedrijf **KUNNEN**
mensen waarop je kan **BOUWEN**

Antwerpen	*Gent*	*Leuven*	*Genk*
Meir 18	*Onderbergen 43*	*Brusselsestr. 33*	*Winterslagstr. 22*
03/31.78.20	*09/25.19.23*	*016/337.35*	*011/544.42*

600 arbeiders... 1001 mogelijkheden

BON

Naam : .....
Adres : .....
Tel : .....

☐ beschik over bouwgrond - gemeente : .....
- breedte : .....
en wens de voordelen te kennen die U mij kan bieden.

☐ beschik niet over bouwgrond en verzoek U mij een voorstel te doen voor het bouwen van een rijwoning, villa of half-open bebouwing in volgende gemeenten : .....

☐ houd mij ter beschikking van uw afgevaardigde
☐ zal een bezoek brengen aan uw informatiecentrum te ..... op ..... te ..... u.

Handtekening

studenten

Elk jaar breekt de tijd aan waarin het echt warm wordt buiten. 's Morgens zit de zon al vroeg op de vensterbanken, net als een goedmoedige bezoeker die geduldig wacht om door het half geopend raam naar binnen te komen. De stilte leunt behoedzaam tegen de muur, broos en onzeker, luisterend naar een vogel die luid zit te kletsen op een vrijmoedig uitschietende tak van een heester.

In die dagen — als de wereld net een helverlichte kamer is — doorworstelt de jeugd haar krisistijd. De examens zijn nabij en zelfs de meest liederrijke student beseft hoe hoog de top ligt van de louteringsberg der studie. Vroeger kon de student nog troost zoeken in de bitterheid zelf van zijn lot. Hij beleefde als het ware een dramatisch gebeuren, waarvan hij het middelpunt was. Dit besef bracht altijd een bereidheid met zich, zich te offeren op het altaar dat de maatschappij voor hem had opgericht. Ofwel genoot hij van een soort medegevoelen dat door de kranten was aangekweekt. Je kon toen immers lezen omstreeks deze tijd van het jaar : Laat uw radio niet te luid spelen ; onder uw buren zijn er wellicht die middenin hun examenperiode zitten, verzwaar de last niet die op hen drukt !

Vandaag bestaat zo'n meeleven niet meer. Omdat zovelen nu zoveel langer uit studeren gaan, is men het studeren stilaan bij de beroepen gaan rekenen. En met beroepslui heeft de maatschappij nooit medelijden ; iedereen moet maar zelf zijn boontjes doppen, want om de profijten op te nemen heeft men ook niemand nodig.

Alleen de leraar, die langs de veilig gewaande overkant van de studie staat, voelt bijwijlen nog sympathie voor zijn jonge tegenspeler, die 'n jaar lang ongrijpbaar is en glad en nu plots paniekerig wordt en kwetsbaar, drijvend op een weeë loomheid, net als de goudvissen in mijn vijver bij het einde van de paartijd.

O, soms zie ik hen daar zitten, wachtend op het examenuur. Ze hurken neer in een hoek van de binnenkoer der school, die toevallig ook de binnenkoer zou kunnen zijn van de financie- en RTT-bedienden in de hoge kantoren der Brusselse Paleizenstraat. En wat die bedienden en onze studenten een jaar lang best bij elkaar hebben kunnen waarderen — het doelloos en werkloos door de ramen leunen — dat kunnen de studenten nu ineens van de anderen niet meer verdragen. De studenten zitten van uit hun zonnige hoek lusteloos maar vol antipatie te kijken naar elk venster waaruit een staatsbediende verschijnt ; plots neemt er één een spiegeltje in de hand, vangt een stuk van de zon, zendt het naar de overzijde en laat het daar tegen de ramen dansen. Hierdoor keren de verraste staatsbedienden ijlings terug naar hun werktafel.

Die kontestatie groeit uit tot 'n ludiek schouwspel. En ik verkneukel me in het sukses van de vermoeide studenten. Het is tenslotte hun metode om de verspilling door openbare besturen te bestrijden.

frans-jos verdoodt.

ongetWIJfeld

BSP in schandaalpapieren

hl, hl, hl !

Regie van telegrafie en telefonie...

...is RooTT

Schoolkommissie heeft zich

mispakt !

In Brugse reien nog...

...geen Minneraal Water

Drugs op scholen ?

Ezelsdruggetje

Blijft Nixon's staf...

...Ic Dean zeggen ?

Nieuw bestand voor Vietnam

Is de oorlog nu Thotaal gedaan ?

Ruimte-eksperiment nog...
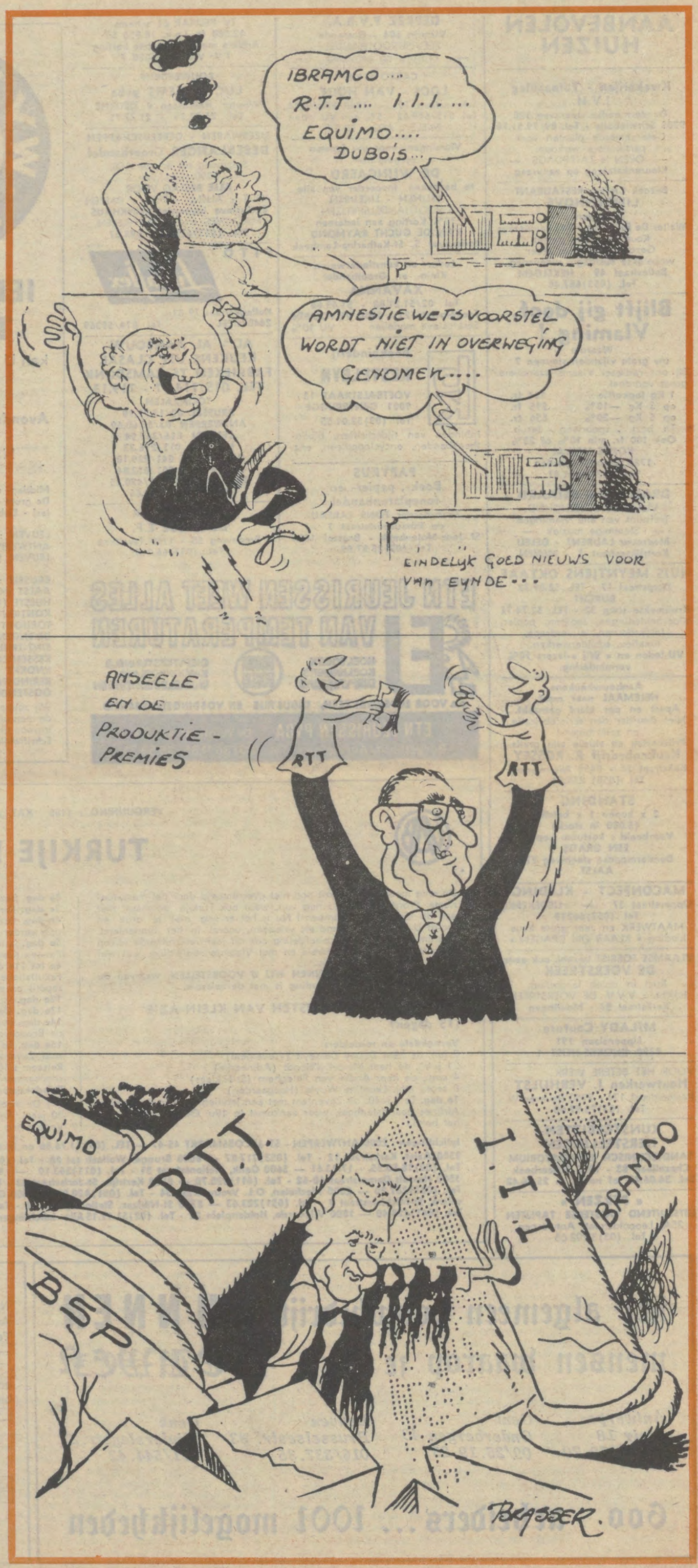
...Skylabiel