vlaams nationaal

WEEKBLAD — 19e JAARGANG — nr 42 20 OKTOBER 1973
Redaktie : Drukpersstraat, 20, 1000 Brussel - Tel. 02/17.97.98
Beheer : Voldersstraat 71, 1000 Brussel. - Tel. 02/12.51.60, prk. 171139
Prijs per nummer : 10 fr. - Verkrijgbaar bij alle dagbladverkopers.

DE BENDE VAN LEBURTON

Toen de regering-Leburton op de kongressen van de betrokken partijen moeizaam het vertrouwen had verworven van een meerderheid, riep CVP-volksvertegenwoordiger Verroken woedend uit : « Dat is geen regering, dat is een bende ». Verroken is sindsdien niet meer in het nieuws gekomen, de « bende van Leburton » des te meer, en hoe ! Iedereen herinnert zich nog het zielige spektakel in het parlement net vóór de vakantie, toen de regering — na eindeloze palavers en kletterende ruzies — een eerste grote koop afsloot : méér geld voor het katoliek onderwijs, in ruil voor vrije voorbehoedsmiddelen en een abortusontwerp op termijn. Of, om het in de taal van een ruige BSP-er te zeggen : « vrije kapoten voor ons, in ruil voor wat duiten voor uw nonnen en pastoors »....

Die groezelige koop gaf al het niveau aan van deze regering. Ze heeft sindsdien en zeker deze week haar « imago » in dat opzicht bevestigd. Het gehakketak rond de verkiezing van de liberaal Jeunehomme in de Waalse Kultuurraad was in dat opzicht tekenend : vroeger verhulden de heren hun platte koopjes nog in allerlei mooie principes, vandaag nemen ze zelfs die moeite niet meer.

Men kon aannemen dat Leburton van de lange parlementaire vakantie zou gebruik maken om het aanzien van zijn regering wat op te kalefateren, maar daar is kennelijk niets van in huis gekomen. Hij had het blijkbaar te druk met zijn zakenreizen naar landen waar zijn diktatoriale vrienden het voor het zeggen hebben. En zover zijn we nu : nauwelijks is het parlement opnieuw bijeen of daar wordt het weer werkeloos naar huis gestuurd, omdat de regering het onderling niet eens wordt. Als nog moest aangetoond worden dat het parlement er nog voor spek en bonen bijloopt, dan is dit dinsdag overtuigend gebeurd. Het ergste daarbij is dat de parlementsleden van de meerderheidspartijen het allemaal blijven slikken zonder enig noemenswaardig protest.

Leburton heeft enkele dagen uitstel gekregen. Zal hij erin slagen in die paar dagen te realiseren wat hem niet mogelijk bleek in de voorbije maanden ? Er wordt nu weer druk gespekuleerd op een « vernieuwing » van de regeringsploeg, op een vermindering van het aantal excellenties, op een nieuwe start. Maar wie gelooft dat een beperkte hertekening van dit kabinet van die verdeelde « bende » een hecht team zal kunnen maken ?

De tegenstellingen in deze regering zijn daarvoor te groot. Het is een onnatuurlijk geval, waar geen enkel van de betrokken partijen gelukkig mee is. PVV-ers en CVP-ers hebben een groeiende hekel aan de wijze waarop de BSP zich aanstelt, terwijl in de BSP de tegenstellingen tussen de aanhangers van Leburton en de « opposanten » (Coolsen.d.) steeds groter worden. Misschien zal men erin slagen nog tijdelijk de verbredende kloof te overbruggen door middel van een nieuwe, ronkende regeringsverklaring, maar lang kan dat spelletje niet meer duren. Deze regering is gedoemd om te mislukken, het is alleen nog maar de vraag of het breekpunt bij de gewestvorming of bij de behandeling van de zgn. etische vraagstukken (abortus) dient gesitueerd.

Daarom wordt steeds openlijker, in Wallonië én in Vlaanderen, gesproken over een alternatief. De verkiezing van een nieuwe voorzitter voor de Waalse Kultuurraad heeft aangetoond dat er in Wallonië een meerderheid kan gevonden worden, waarbij de BSP niet betrokken is. Ook in Vlaanderen is dit mogelijk, ten slotte vertegenwoordigen de BSP-ers daar amper een vierde van het kiezerskorps ! Als de regering morgen met geen zinnig plan voor de gewestvorming voor de dag kan komen — en dat zal ze niet — dan heeft ze geen reden van bestaan meer. Als CVP en PVV dan Leburton nog verder steunen, dan zal de kiezer hen terecht — samen met de BSP — als schuldig aan de huidige lamentabele gang van zaken veroordelen.

Paul Martens

BAEYENS BOVEN DE WET

Tijdens de bijeenkomst vorige dinsdag van de Nederlandse Kultuurraad kwam het dekreet-Vandezande tot vernederlandsing van het bedrijfsleven in Vlaanderen nog maar eens aan de orde. VU-senator Van Elsen stelde daar een dringende vraag betreffende de toepassing van het dekreet op het Studiecentrum voor Kernenergie te Mol. Vorige week had de beheerraad van het SCK aan het personeel mededelingen gedaan van een eigenmachtige beslissing van voorzitter Baeyens, de almachtige BSP-potentaat die zich boven wet en recht verheven waant. Deze wil niet hebben dat het befaamde dekreet-Vandezande van toepassing zou zijn op het Atoomcentrum, en dies had hij van de regering geëist dat aan dit centrum een zgn. « nationaal statuut » zou worden verleend. Vroeger had dezelfde Baeyens al een achterpoortje gevonden om te ontsnappen aan de toepassing van de taalwetgeving in de openbare diensten (wet van 2.8.63).

Senator Van Elsen wilde nu van minister Claes vernemen welk precies het statuut is van dit Centrum en of het dekreet-Vandezande al dan niet van toepassing is op het SCK. Ten slotte vroeg hij of de tijd niet gekomen was om daar een voorzitter van de Raad van Beheer aan te duiden die op de Nederlandse taalrol staat. In zijn antwoord gaf Claes een voorsmaakje van wat de regering aan het uitdokteren is in verband met de toepassing van dit dekreet. Volgens hem is het SCK een instelling van openbaar nut, maar niet onderworpen aan de taalwet van 1963. Aangezien het een « vereniging zonder winstoogmerk » is met zgn. nationaal karakter is het SCK ook niet onderworpen aan het dekreet op de vernederlandsing van het bedrijfsleven ! De regering, aldus Claes, werkt aan een ontwerp waarbij nog andere instellingen in Vlaanderen dit statuut zullen krijgen. Gezien dit « nationaal statuut » moet de voorzitter van dit Centrum een tweetalige zijn en dus is er geen enkele reden om de h. Baeyens als voorzitter van de beheerraad te vervangen. Tot daar minister Claes, die zich eens te meer opwerpt als de volgzame uitvoerder van wat de sinistere Baeyens opeist. BSP-ers kunnen mekaar nu eenmaal niets weigeren, zoals al meer gebleken is.

In antwoord op een parlementaire vraag van VU-senator Vandezande vorig jaar bleek dat er te Mol in totaal 1245 personeelsleden zijn. Daarvan zijn er 978 Nederlandstaligen, 257 Franstaligen, 2 Duitstaligen en 8 anderstalige buitenlanders. Die Franstaligen hebben het er, onder de paraplu van Baeyens, voor het zeggen. Hun wil is er wet. Alle syndikale akties van de Vlaamse « Landelijke Bediendencentrale » worden door hen systematisch bestreden met dreigende dooddoeners als « kollektief ontslag » of « grote verhuis » of « halveren van het SCK », dit om de Vlaamse werknemers de schrik op het lijf te jagen. Het dient gezegd dat het ABVV dat spelletje nogal eens meespeelt. In een pamflet, verspreid door de Landelijke Bediendencentrale op 3 oktober j.l. kunnen wij o.m. het volgende lezen :

« De top van de Franstalige akademici is reeds jaren bezig met de verhuis voor te bereiden, maar poogt tevens zoveel mogelijk mee te nemen en hier alles zolang mogelijk in handen te houden.

Intussen rot het SCK verder weg :

- Dhr. Baeyens, zeer gehecht aan het Luikse milieu, versjachert samen met FGTB-ABVV de vastheid van betrekking ten voordele van kapitalistische privé-belangen.
- Dhr. Baeyens vindt steeds maar geen tijd om ernstig te werken aan de toekomst van het kernonderzoek. Hij komt dus ook niet klaar met zijn vijfjarenprogramma, en kan hiervoor dus ook geen kredieten aanvragen.
- Baeyens vindt plots dat de motie van januari, behandeld in de gemeenteraden van Mol en Geel, hem aanging. Is het dan toch juist dat « slechts de waarheid kwetst ? ».
- BR2 heeft zijn beste jaren gekend en loopt op zijn laatste benen. De enige grote bestralingseenheid van het SCK zal binnen enkele jaren uitvallen zonder dat een vervangingsintrument voorhanden is.

(lees door, blz 3)

STATUTENWIJZIGING

Vorige zaterdag legde de Partijraad van de Volksunie de laatste hand aan een statutenwijziging, die een herstrukturering van het Partijbestuur voorziet.

Om efficiënt te kunnen werken is het best dat een nationaal partijbestuur uit niet te veel personen bestaat. Het huidige partijbestuur was in de loop der jaren aangegroeid tot een groep van 21 personen, wat nogal veel werd. Volgens de huidige statutenwijziging zal het Partijbestuur nu beperkt worden tot 14 personen en in zijn schoot wordt dan nog een beperkt presidium aangeduid van 8 personen die zullen instaan voor de dagelijkse « running » van de partij.

De grondleggers van de Volksunie, de hh. Van der Elst en Jorissen, zullen per 1 januari 1976 hun funktie van algemeen voorzitter en algemeen sekretaris neerleggen. Zij blijven echter als stichter-voorzitter en stichter-sekretaris nauw betrokken bij de leiding van de partij.

Het nieuwe partijbestuur en -presidium zullen van nu af aan geleid worden door een « voorzitter van het partijbestuur » en een « sekretaris van het partijbestuur », funkties die voorheen in de statuten niet bestonden.

Nu deze statutenwijziging door de Partijraad werd goedgekeurd, rest nog de verkiezing van de raadsleden die het nieuwe nationale bestuur van de partij zulen vormen. Deze verkiezing wordt voorzien over enkele weken. Moge deze vernieuwde partijleiding de nodige dinamiek vinden om de Volksunie weldra naar een nieuwe — en ditmaal wellicht beslissende — overwinning te voeren.

1001 prachtige Wintermantels van Zuiver Scheerwol wachten op U...

...uw nieuwe wintermantel kiezen
betekent nu naar SUCCES KLEDING MEYERS rijden !

Er is keus van ruim 2000
nieuwe wintermantels
voor dames
samengebracht uit de beste
Europese collecties.
U gaat er zowel de jonge
modieus sportieve mantel
als een geklede
klassieke damesmantel
met een mooie pelskraag
vinden.
Talrijke modellen van deze mantels
van zuiver scheerwol
zijn afgewerkt
met een bontkraag
gaande van schaap tot luipaard.
Maten voorradig van 36 tot 58.
Kleuren van wit tot zwart.

**WOL KAN NIET NAGEMAAKT WORDEN.
DE NATUUR DOET HET ALTIJD BETER.
KIES DUS ZUIVER SCHEERWOL.**

GEEF ONDERSTAANDE BON INGEVULD AF AAN DE KASSA VOOR U JE AANKOOP DOET, EN DAN ZULT U UW MANTEL EEN HEEL STUK BENEDEN DE AANGEDUIDE PRIJS BETALEN !

Op amper 15 km van Antwerpen hebt U ruime parkeermogelijkheden en wordt U bediend door ervaren en vakbekwame beroepsmensen die U graag goed gekleed zien !

Voor de keus en beslist voor de prijs — die vele honderden verschilt — moet U de enorme collecties zien van SUCCES KLEDING MEYERS.

WOOLMARK
GEKONTROLEERD ARTIKEL
MC GM
ZUIVER SCHEERWOL

Wol, eerlijk materiaal.

ENKELE VOORBEELDEN :

- Reeds een mooie WINTERMANTEL van zuiver scheerwol tegen een eskam cadeauprijs van 1595 F
- Warme modieuze MANTEL van zuiver scheerwol en versierd met bontkraag vindt U reeds tegen de eskam cadeauprijs van 1995 F
- WINTERVESTEN van zuiver scheerwol voor de jeugd, moderne kleuren en snit, reeds vanaf 1995 F
- Prachtige MEISJESMANTELS van zuiver scheerwol worden U aangeboden vanaf 995 F
- Een MANTEL van zuiver scheerwol met nerts- of luipaardkraag betaalt U natuurlijk wat meer, maar het is zeker dat U zulke mantel bij SUCCES KLEDING MEYERS stukken voordeliger koopt.

SUCCES KLEDING MEYERS IS OPEN :
- Alle werkdagen van 9 tot 20 uur
- Zaterdags van 9 tot 18 uur
- Op zon- en feestdagen gesloten.

Hoe bereikt U best SUCCES KLEDING MEYERS

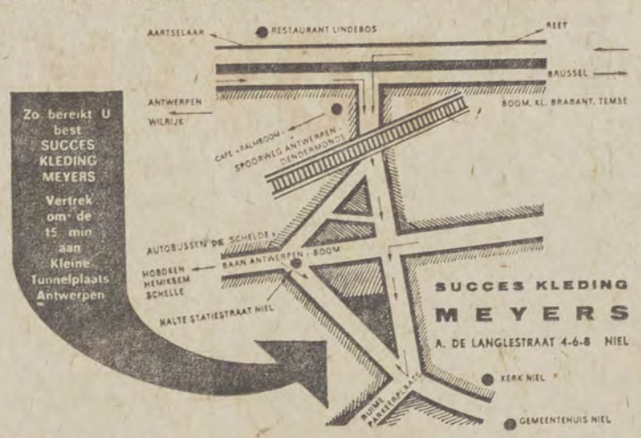

BON
AF TE GEVEN AAN DE KASSÀ

IK WENS MIJN NIEUWE WINTERMANTEL TEGEN FABRIEKSPRIJS TE KOPEN.

Naam en voornaam : ... ...
Straat : ... ... nr. ... ...
Gemeente : ... ... postnummer ... ...
Beroep : ... ...

SUCCES KLEDING MEYERS
DE GROOTSTE MANTELSPECIALIST IN BELGIË
A. De Langlestraat 4-10 • 2640 Niel

Wij en gij

vlaams nationaal

aan de hoofdredakteur van « pamela »

Bij het schrijven van 19.4.1973 protesteerde ik bij u tegen het feit dat enkel de voorzitters der 3 traditionele partijen aan het woord kwmen in uw maandblad.

Bij schrijven van 3 mei 1973 hebt u me toen geantwoord dat het geenszins uw doel was enige politieke kleur aan uw blad te geven en dat u meende dat een tweetalig tijdschrift vragen die betrekking hebben op de « konditie van de vrouw » enkel aan deze nationale partijen konden worden gesteld.

In genoemd schrijven zegde u tevens dat u uw kolommen zoudt openstellen voor de « niet-traditionele partijen » zoals Volksunie en FDF wanneer er zuiver politieke problemen zouden worden behandeld. U meende evenwel dat dit laatste net zou gebeuren, gezien het zuiver familiaal karakter van uw blad.

Ik ben thans zo vrij u te verwijzen naar « Pamela » nr 67 van september 1973 waarin u een zuiver politieke vraag stelde aan de voorzitters der 3 traditionele partijen, te weten « welke rol moeten radio en televisie spelen bij de informatie ? Acht u hun huidig statuut bevredigend ? ».

Ik begrijp niet waarom u thans uw woord niet houdt en ook de andere partijen, zoals de Volksunie niet aan het woord laat. Temeer dat deze partij een zeer duidelijke visie op het informtiebeleid, en meer in het bijzonder op het statuut van de BRT, heeft. U dient inderdaad niet te vergeten dat de VU sterker is dan de PVV en haast even sterk als de BSP in Vlaanderen.

Het lijkt me nuttig u te verzoeken uw kolommen in de eerstvolgende nummers ook open te stellen voor de vertegenwoordigers van de Volksunie, die reeds vaker hebben laten horen belang te stellen in het gebruiken van uw blad als informatietribune.

Ik meen dat u niet anders zult kunnen dan konsekwent te zijn met uw eigen woorden en derhalve zult willen ingaan op mijn verzoek.

mevr. R.C., Bilzen.

proficiat !

In de rubriek « Wat dacht u er van ? » schrijft L.V.N. in « Gazet van Antwerpen », d.d. 5.10.73, dat senator Vandezande zijn betoog in konfrontatie (3.10.73) te veel op het politieke vlak heeft gesitueerd.

Ten eerste wil ik daarop duidelijk antwoorden, dat Vandezande op geen enkel ogenblik zijn partij in het daglicht heeft willen plaatsen, maar dat daarentegen senator Cooreman vrij vlug is geweest met te vertellen, dat ook Claeys van de CVP (waarop de nadruk werd gelegd) een tekst had ingediend. Wij weten nu al lang, dat Claeys eveneens met een tekst is afgekomen en de LBC ook al, maar uiteindelijk blijft VDZ de auteur en geestelijke vader van het dekreet « vervlaamsing van het bedrijfsleven ». In alle objektiviteit moet ik zeggen, dat moderator Ceuleers duidelijk heeft gezegd, dat VDZ de geestelijke vader was.

Beging VDZ inderdaad een fout? Volgens mij zeker niet. Men zal moeten toegeven, dat de VU-senator op een klare wijze de heren Glinne en Risopoulos van antwoord heeft gediend. De Franstalige gasten werden onmiddellijk op hun plaats gezet met de vergelijking van gastarbeiders in Vlaanderen en deze in Wallonië. Vandezande heeft hier ongetwijfeld de eerste goal gemaakt en hij maakte er nog meer in het verdere debat. Daarenboven heeft hij tenminste duidelijk gezegd, wat hij wil. Dat dit niet de laatste stap van de Vlaamse beweging is geweest, is een waarheid als een koe en dat Vlaanderen zichzelf slechts volledig zal kunnen ontplooien in een waarachtig en eerlijk federalisme is ook waar.

Ik wil de verdienste van senator Cooreman zeker niet ontwijken ; deze man heeft inderdaad goed van zich afgebeten, alhoewel Ik ergens vrees, dat zijn uitspraak bereid te zijn de tekst van het dekreet aan te passen, indien te streng zou worden opgetreden, zal uitgebuit worden door de franskiljonse kringen !

Ik kon mij ook niet van de indruk ontdoen, dat Ceuleers al het mogelijke deed om Vandezande zo weinig mogelijk aan het woord te laten. Waarom ?

Ondanks alles is VDZ er goed uitgekomen en verdient hij ongetwijfeld een dikke proficiat ! Met anderen ben ik het inmiddels volkomen eens, dat het onderwerp niet voldoende werd uitgediept. Dat kon ook niet ! Wanneer gaat men bij de BRT eens eindelijk beseffen, dat een debat met vier deelnemers en zulk een belangrijk onderwerp meer tijd nodig heeft dan drie kwarturen. Ons komt het voor, dat men sommige debatten slechts uitzendt, omdat men, omwille van de aktualiteit nu eenmaal niet anders kan.

W.S., Molenstede.

Ziekenfonds BRABANTIA

de reden

In verband met de achteruitgang van de VU bij de laatste opiniepeiling schrijft u dat wanneer deze trend aanhoudt, een dringende onderzoek naar de oorzaak nodig is. Het zou best nu reeds gebeuren. De oorzaak is niet ver te zoeken. Het is de houding van de VU in het abortus-debat.

J.D.V., Wemmel.

bevlagging

De Vlaamse Kultuurraad heeft de Vlaamse Leeuw als vlag en als lied officieel erkend. Hoe komt het dan dat gebouwen van openbare instellingen zoals rijkswacht, rijksscholen, postkantoren, enz. nog steeds uitsluitend driekleurig bevlagd worden ?

D.A., Dendermonde

Wij vlaams nationaal

Kernredaktie :
T. van Overstraeten (eindred.)
P. Martens (hoofdred.), R. Corty (red. sekr.), M. van Liedekerke.
Redaktie en publiciteit :
Drukpersstraat 20
1000 Brussel
Tel. 17.97.98
Administratie en beheer :
Voldersstr. 71, Brussel 1000
Tel. 02/12.51.60
Alle klachten voor niet ontvangen van blad op dit adres.

Jaarabonnement	350 F
Halfjaarlijks	195 F
Driemaandelijks	105 F
Steunabonnem. (min.)	500 F
Losse nummers	10 F

Alle stortingen voor het blad op prk. 1711.39 van « Wij », Voldersstraat 71, 1000 Brussel.

Verantw. uitgever Mr Fr. Vander Elst, Beizegemstraat 20 Brussel 1120

HOUTWORM?
Behandeling van dakwerken tegen alle houtinsekten. TWINTIG JAAR WAARBORG. Dok. op aanvraag. Gratis bestek in gans het land. P.V.B.A. INDUSTRADE. Vanderzijpenstr. 12, Wemmel (Bt.) - Tel. 02/79.20.00.

KWEKERIJEN J.V.H.
Dendermondse steenweg 120
9208 Schellebelle - Tel. 09/69.31.70
GESELEKTEERDE PLANTEN voor PARTIKULIERE VERKOOP
Open 's zaterdags
KATALOOG OP AANVRAAG
BEZOEK ONS TUINCENTRUM

AANBEVOLEN HUIZEN

MACONFECT - KLEDING
Opperstraat 37 — LIEDEKERKE
Tel .(053)66219
MAATWERK en zeer grote keus kleding « KLAAR OM DRAGEN »

DEPREZ P.V.B.A.
Vismijn 104 - Oostende
ZEEVISGROOTHANDEL
Prijslijst op aanvraag —

AL - AL AANBOUW-KEUKENS UIT GLASAL FABRIEKEN TE RAMSDONK
TEL. 015/714.47 - 719.13
TOONZALEN
BRUSSEL 02/17.71.99
ANTWERPEN 03/35.60.69
LEUVEN 016/347.94
HASSELT 011/216.23
HERENTALS 041/239.10
ZWEVEZELE 051/612.84
TIELT (W.VL.) 051/420.15
GENT 09/25.50.85

STANDING
2 x kopen 1 x betalen
(5.000 in stock)
HEREN - DAMES - KINDEREN
Dendermondse steenweg 276
AALST

A.V.V.S. - V.S.O.D.
Algemeen Verbond van Vlaamse Sindikaten
St Bernardse Steenweg 424
2020 Antwerpen - Tel. 38.74.08
Andere gewestelijke adressen op aanvraag !

Jan PAUWELS-DE BRAUWER
RESTAURANT
« HET PALINGHUIS » a/d Scheide
Het huis met familietraditie
Brugstraat 10 - 9328 Schoonaarde
Tel. 052/43246
wek. rustdag: vrijd. 14u tot zat. 16u

MET VOLKSWAGEN GEEN PROBLEMEN
GARAGE St. JOZEF
Assesteenweg 117
TERNAT - Tel. 52.13.12.

FITO Luxaflex
Kollegestraat 79-81
2440 GEEL Tel. 014/59369

PAPYRUS
Boek-, papier- en fonoplatenhandel
Zaakvoerder FONS LABEAU
de Ribaucourtstraat 7
St.-Jans-Molenbeek - Brussel 1080
Tel. (02)28.87.09

KUNSTGEBITTEN-HERSTELLINGEN
TANDTECHNISCH LABORATORIUM
Chazallaan 83 - 1030 Schaarbeek
Tel. 34.06.43. of na 18 u. 25.46.42

Aanbouwkeukens
HELEMAAL naar maat.
Apart en per klant gemaakt.
Niet duurder dan seriefabricatie, en zelfs beter !
Prijsbestek en studie zijn gratis.
Keukenbedrijf R. ROSSEY
Kokstraat 53 - 8450 Nieuwpoort
Tel. (058) 235.81

"WIJ"- OFFENSIEF LOSGEBROKEN

Zoals vorige week beloofd brengen wij deze week de eerste Top-20 van de « Wij »-werfkampagne 73-74. Zoals u kunt merken is het klasseringssisteem gewijzigd. Wervers die een jaarabonnement noteren ontvangen 12 punten, een driemaandelijks 3. Wie op 1 februari een jaarabonnement werft ontvangt 11 punten, op 1 maart 10 punten, enzovoort. Op deze wijze worden de wervers van halve- en driemaandelijkse abonnementen niet méér kansen gegeven dan aan wervers van jaarabonnementen.

Het spreekt vanzelf dat « kleine » abonnementen even welkom zijn als « grote », maar het is duidelijk dat deze laatste zwaarder doorwegen.

Moeten wij herhalen dat het verspreiden van ons weekblad een belangrijk onderdeel is van onze Vlaams-nationale werking. Dat geen enkele afdeling, hoe klein ook, achter mag blijven. Dat op de vooravond van ons jubileumjaar de Volksunie nog sterker moet worden mede door haar wekelijkse pers. Dat op een ogenblik dat « de ploeg van 36 » verder rotzooit een vrije Vlaamse informatie meer dan noodzakelijk is.

Heelwat mensen hebben dat goed begrepen. De twintig moedigsten onder hen vormen op dit ogenblik onze Top-20. Morgen komt uw naam voor in deze erelijst als je er vandaag aan begint. Vergeet niet dat uw buren, uw vrienden en kennissen te wachten zitten tot gij aanbelt.

Aansluitend bij de vraag van verleden week « blijft de VU een mannenpartij ? » zouden wij durven zeggen : mannen zeg nu zelf, wat staat onze Huguette Ingelaere daar alleen.

Vrouwen laat haar niet langer alleen in deze mannenlijst, doe er wat aan. Weet dat onze mannen beslist geen abonnement minder zullen werven om Huguette vrouwelijk gezelschap te geven. Dus moeten vrouwen aanrukken die de Top-20 van vandaag omgooien. En dat zal !
Tot volgende week en goede moed !

TOP-20

1.	Joris Depré (Tervuren)	301
2.	Jef Vincx (Erps-Kwerps)	235
3.	Richard Vincx (St. Kwintens-Lennik)	185
4.	De Ranter René (Oostakker)	150
5.	Rogier Mafrans (Leuven)	145
6.	Huguette Ingelaere (Gent)	143
7.	Albert Aendenboom (St. Niklaas)	132
8.	Gilbert De Caluwé (Melsele)	130
9.	Cis Nauwelaerts (Duffel)	121
10.	Jef Nagels (Oostende)	120
11.	Jozef De Meyer (Heverlee)	100
12.	Jaak Indekeu (Peer)	90
13.	Frans Van Dessel (Nijlen)	84
	Renaat Vanheusden (Hasselt)	84
15.	Jozef Labaere (Kortrijk)	82
16.	Jo Belmans (Geel)	81
17.	Maurits Remans (Zonhoven)	72
18.	André Van den Berghe (Oostakker)	70
19.	Maurits Goethals (Brugge)	67
20.	Jan Caudron (Aalst)	63

Eerste-minister Leburton liep er woensdag maar somber bij. Het scheelde geen haar of zijn mammoet-regering ging zielig tenonder in gekrakeel en in de meest volslagen verwarring. Als laatste redmiddel zag men voor de zoveelste keer : uitstellen. Dat eeuwige uitstellen, dat opstapelen van prangende problemen zonder werk te maken van doelmatige oplossingen, is kenmerkend voor deze regering die niets oplost. Het alleen aan het gebrek aan leiding door de eerste-minister wijten, zoals CVP-voorzitter Martens doet, is al te eenvoudig. De tegenstellingen in dit kabinet gaan veel dieper. Aan deze regering zal dan ook wel geen lang leven beschoren zijn.

Foto : Leburton in gesprek met PTT-staatssekretaris Daems, waarschijnlijk in gesprek over het RTT-schandaal en Anseele...

BAEYENS BOVEN DE WET

(vervolg van blz 1)

● De rekonversie van de programmas lijkt een processie van Echternach. Maar dan : een stap vooruit, twee stappen achteruit.

● De samenwerking van de nijverheid, op een gezonde basis, breekt niet door. In andere industriële kringen dan deze van Belgonucleaire wordt Baeyens immers gewantrouwd.

● De Raad van Beheer is sinds lang nog een schim en kan zelfs niet meer wettelijk vergaderen. A. Baeyens regeert met volmachten. Door wie toegekend ? ».

Het is dus niet zonder reden dat volksvertegenwoordiger Belmans vorige week in een « open brief » tot de voorzitter van de Nederlandse Kultuurraad en tot de Vlaamse ministers aandrong op het ontslag van deze BSP-saboteur die Baeyens is.

Uit het antwoord van minister Claes aan senator Van Elsen blijkt nu echter dat Baeyens verder kan rekenen op de steun van de regering en niet enkel van de BSP-ers in die regering. Als de regering, zoals Claes voorspelde, verder gaat op deze weg en het dekreet-Vandezande als niet bestaande zal beschouwen voor een heel aantal zgn. « nationale instellingen » in Vlaanderen, dan dient daartegen ten scherpste en met alle gepaste middelen gereageerd. Niet enkel op het politieke vlak, maar ook op het syndikale. De Landelijke Bediendencentrale staat echter tot nogtoe alleen in die strijd, de andere vakbonden geven vooralsnog geen krimp. Eens te meer kunnen de Vlaamse werknemers zien waar hun echte verdedigers te vinden zijn.

slaafs

De Kamerfraktie van de Volksunie stelt vast dat de regering het parlement ontvlucht en een open diskussie over de schandalen in de RTT en over de zonderlinge procedures inzake Ibramco tracht te verijdelen.

De Kamerfraktie van de Volksunie laakt deze ondermijning van de parlementaire demokratie en betreurt dat de parlementsleden van de meerderheidspartijen slaafs de bevelen van de regering ondergaan en nalaten hun verantwoordelijkheid als verkozenen van het volk op te nemen.

"open brief" aan de franstalige parlementsleden

De Franstalige pers heeft op een ongeoorloofde wijze stemming gemaakt tegen het dekreet tot vernederlandsing van het bedrijfsleven in het homogene Nederlandstalige landsgedeelte.

Men zal er zich in België moeten aan wennen dat de Vlamingen beslist « baas in eigen huis » willen worden.

Wie het dekreet objektief kent weet dat het niet gericht is, noch tegen gastarbeiders, noch tegen Franstalige arbeiders en dat het alleen tot doel heeft de sociale toestand van de Vlaamse arbeider in Vlaanderen te normaliseren.

Tienduizenden Vlaamse werknemers worden te Brussel in het Frans behandeld en daardoor geminoriseerd vanwege de sociale taalbarrière in de Brusselse bedrijven.

Daar wij Vlamingen nooit onverdraagzaam waren, zal het dekreet in feite geen enkele hindernis, op taalgebied, inhouden voor Franstalige werknemers in Vlaanderen.

Wij hopen dat Franstalige parlementsleden die werkelijk begaan zijn met de arbeiders zich evenzeer het lot van de Vlaamse als van de Franstalige werknemers zullen aantrekken. Wij dagen hen dan ook uit zich aktief in te zetten voor de toepassing van de wettelijke bepalingen (wet 2 augustus 1963) in hoofdstad Brussel opdat Vlaamse arbeiders in de hoofdstad door hun werkgevers in het Nederlands zouden worden behandeld. Pas dan hebben zij het recht enige benadeling van Franstalige arbeiders in Vlaanderen te veronderstellen.

Zij die zich verder beroepen op de zgz « vrijheid », die een vrijheid is van de werkgever om zijn werknemers in hun taal te minachten en ze sociaal te benadelen geven blijk van een onsociaal taalimperialisme waardoor de sociale promotie van de Vlamingen wordt verhinderd.

het partijbestuur
van de volksunie.

WAT DEED DE VOLKSUNIE DE JONGSTE JAREN IN HET PARLEMENT ?

Ook bij onze kaderleden stellen wij geregeld vast dat zij niet voldoende op de hoogte zijn van het parlementaire werk van de VU-mandatarissen. Daarom heeft onze aktieve Leuvense senator Maurits Van Haegendoren alle recente door de VU ingediende wets- en dekreetsvoorsteflen bondig samengevat in een handzaam « compendium » van 125 blz. Een dokument dat elk VU-kaderlid moet bezitten !

Voor de Volksunie gaat het om « federalisme eerst » : het is en blijft haar eerste doel, dat de « Vlamingen baas in eigen huis worden ». Het is haar tweede en groter doel de Vlaamse mensen door meesterschap in eigen huis, meer geluk en welzijn te bezorgen.

Als volksnationale partij ijvert de Volksunie ervoor dat het zelfstandige Vlaanderen een demokratisch, modern en jong Vlaanderen zij.

Haar kongresresoluties hebben de weg ertoe uitgestippeld. Haar programma (Programma - Aktieplan) is een volledig politiek programma (1).

Intussen is de Volksunie realist en tracht in het unitaire België recht te trekken wat nog krom is voor de Vlamingen.

Partijen in de regering worden beoordeeld volgens het beleid van hun ministers. Mandatarissen van de meerderheidspartijen dienen betrekkelijk weinig voorstellen van wet in : ze vertrouwen immers op de regering of kunnen zich tot hun partijgenoten in de regering wenden.

Voor mandatarissen van een oppositiepartij is het indienen van voorstellen van wet een verduidelijking van hun politieke inzichten en tevens een middel om regering en andere partijen ertoe te verplichten standpunt te kiezen.

In programmapunten of eisen worden beleidslijnen in algemene bewoordingen geschetst. Een voortsel van wet dient uitvoerig en in wettelijke vorm verwoord.

Te beklemtonen dat het indienen van voorstellen van wet slechts één en een beperkt aspekt uitmaakt van de parlementaire aktiviteiten van een mandataris ! Door zijn tussenkomsten, interpellaties, mondelinge- en schriftelijke vragen en door zijn persoonlijke kontakten met regeringsleden of kollega's, oefent een mandataris, ook die van een oppositiepartij, een politieke invloed uit.

(1) Te bekomen : Nationaal Sekretariaat Volksunie - Volderstraat 71 - 1000 Brussel, tel. 02/12.51.60.

Het Compendium bevat 205 voorstellen op algemeen politiek gebied (federalisme) : op kultuur- en onderwijsgebied, ruimtelijke ordening en milieubescherming en voorstellen van sociale rechtvaardigheid (jeugd, werknemers, zelfstandigen, mindervaliden, bejaarden) en van demokratisering van het openbaar leven.

Het parlementair werk van de Volksunie is onvoldoende bekend en wij gebruiken het niet genoeg in onze propaganda.

Iedere afdeling bestelle een Compendium en gebruikt eruit wat past voor streekpers, huisbezoeken en vergaderingen.

Prijs : 100 fr. Overschrijven op postrekening 000-0147697-63 van de Volksunie 1000 Brussel met vermelding « Compendium » en adres voor toezending.

RUE DES FOULONS

« Het is veel makkelijker met de trein. Je stap uit in Kapellestation, je steekt de bouleverd over en je bent zo in het Volksunie sekretariaat » zei een vriendelijke stem aan de telefoon.

Goed gehumeurd gingen wij op stap, lieten de direkte trein naar Brussel voor onze neus wegrijden en stapten gezwind op de omnibus en zoals het hoorde stopte de bommeltrein overal, maar om een of andere duistere reden reed hij Kapelle-station voorbij en deponeerde ons netjes daar waar wij niet zijn wilden nl. in het Zuidstation.

Ach wat, in een grootstad met de vele taxi's is er natuurlijk geen probleem. Even geschrokken, bedachten wij dat wij de vertaling van de Volderstraat niet kenden. Maar welke rechtgeaarde Vlaming spreekt er nou Frans in Brussel ? Dachten wij toch !

De eerste taximan was een Marokkaan, de tweede een Spanjaard, de derde een niet nader te bepalen nationaliteit. Opgelucht vonden wij eindelijk een Brusselaar — er zijn inderdaad nog Brusselse taxichauffeurs — en vroegen hem ons naar de Volderstraat te rijden. Daar de man uitsluitend frankofoon bleek te zijn, vroegen wij vriendelijk of hij in zijn boekje even naar de vertaling van volder wou kijken. Een stomverbaasde blik was het antwoord, waarschijnlijk had hij nog nooit in zijn leven zo een enormiteit gehoord.

Twee, drie bereidwillige kollega's doken op. Of er een tweetalig adresboekje in Brussel bestond ? Alle gezichten werden Brusselse vraagtekens. Nou goed, dan maar per taxi naar Kapelle-station, waar wij verder ons plan zouden trekken. Waar was nou die verdomde boulevard ? De eerste man die opdook was gelukkig een agent. Beleefd vroegen wij hem of hij soms de Volderstraat kende in die buurt. Nee, daar had hij nooit van gehoord. Of ie soms een tweetalig adresboekje had ? Alweer die verbaasde blik. Het was duidelijk dat alleen mensen uit de « provincie » zulke dwaze vragen stellen kunnen. Jammer genoeg, maar helpen kon hij ons niet. Misschien konden wij het even vragen aan de man van de verhuiswagen, tien meter verder. Zogezegd, zogedaan. Ooit verhuizingen gedaan in de Volderstraat ? Nee, de man kende wel half Brussel, maar van dié straat had hij geen weet. Wat kun je in dergelijke omstandigheden anders doen dan het eerste, beste café binnen stappen en naar het bewuste adres telefoneren ? In het heerlijke besef dat ons dierbaar vaderland het grootst aantal drankhuizen heeft in de gehele wereld, stapten wij moedig verder. Was dit een noodlot ? Hoe komt het toch altijd weer dat je als je dringend een café nodig hebt — juist in een buurt verzeild zit waar er geen schijnen te zijn ?

Een man kruiste alweer onze eenzame weg. We gaan het even over een andere boeg gooien, dachten wij Vlaamsnaïef. Voorzichtig vroegen wij hem of hij soms « le secretariat de la Volksunie » kende in de buurt ? De blik die ons trof deed ons op een of andere manier aan het FDF denken. Wij voelden dat het beter was niet aan te dringen.

Eureka ! nooit de moed verliezen, na ettelijke minuten stappen roes « chez Jeanneke » uit de grond als een oord van toevlucht voor arme verschoppelingen. Jeanneke had telefoon. Dezelfde vriendelijke VU-stem vertelde ons dat « volder » vertaald werd door « foulon ». In de wirwar van straten was het moeilijk uit te leggen noe er te geraken maar wat kon er nu nog gebeuren ? Wij konden het in het Frans gezegd krijgen, dus waren wij veilig ! Waar waren nu onze goede voornemens om nooit Frans te spreken in de hoofdstad ? Diep verzonken in gepeinzen over het droevige lot van de Vlamingen in Brussel, stapten wij verder en... kwamen in een nog grotere achterbuurt terecht. Woedend om onze verstrooidheid vlogen wij op een vriendelijk uitziend man af, die juist in een deuropening kijken kwam.

Het gebouw bleek een mutualiteit te huisvesten waar juist een kursus aan gang was voor verloofden. De man had begrip voor onze radeloosheid en wij hoorden hem aan de verloofden vragen « est-ce qu'il-y-a quel qu'un qui connait la rue des Foulons ? »... Doodse stilte. Tenslotte stond er een jonge man recht en ging een reusachtig stadsplan raadplegen. De gezochte straat bleek nauwelijks tien minuten ver, vlak in de omgeving van de « place Rouppe ». Eens op de « place Rouppe » bleek de theorie alweer niet overeen te stemmen met de praktijk. Een onweerstaanbare lust overviel ons om luid beginnen te vloeken lijk een ketter, maar gauw onderdrukten wij deze typische barbaarsvlaamse neiging. Met onze laatste krachten en totaal op vroegen wij het nogmaals aan een krantenman. « Ah, joa » zei hij lachende « de lange zottekensstroat ». Even bekeken wij hem wantrouwig, vrezend dat deze benaming iets met de Volksunie te maken had, maar het bleek dan toch de Brusselse vertaling te zijn van Foulon.

Toen wij eindelijk veel te laat voor de deur van het VU-sekretariaat stonden, was het met het vaste voornemen een verzoekschrift in te dienen, om alle konsekwente Vlamingen in Brussel martelaar en heilig te verklaren.

hilda uytterhoeven.

(advertentie)

VERENIGING VLAAMSE ZIEKENFONDSEN

U als Vlaming...
sluit zeker aan bij het VLAAMS ZIEKENFONDS van uw STREEK !

Provincie Antwerpen

RUPELSTREEK-KLEIN-BRABANT :
Onderling Ziekenfonds Rupelstreek en Klein-Brabant, Kraanweg 21 - 2680 Bornem. Tel. 03/89.16.19.

Provincie Brabant

ARR. LEUVEN - GEWEST TIENEN :
Centrale Mutualiteit van Brabant en Limburg, Leuvenselaan 43 - 3300 Tienen. Tel. 016/834.35.

Provincie Oost-Vlaanderen

ARR. AALST :
Ziekenfonds Priester Daens, Hopmarkt 36, 9300 Aalst. Tel. : 053/745.53.
ARR. GENT EN DENDERMONDE :
Ziekenfonds Flandria, Keizer Karelstraat 101 - 9000 Gent. Tel. : 09/23.52.27.
ARR. EEKLO EN KANAALZONE :
Ziekenfonds Flandria-Meetjesland, Gravin Johannalaan 8 - 9900 Eeklo. Tel. : 09/77.23.51.
ARR. OUDENAARDE :
Ziekenfonds Vlaamse Ardennen, Fortstraat 34 - 9700 Oudenaarde. Tel. 055/331.15.
ARR. ST. NIKLAAS :
Vlaamse Mutualiteit Waasland, Vrasenestraat 14 - 2750 Beveren-Waas. Tel. 03/75.66.66.

Provincie West-Vlaanderen

ARR. BRUGGE :
Ziekenfonds Flandria, Bouchoutelaan 2 - Brugge-St.-Kruis.
Tel. 050/321.95. Bureeluren 14 - 21 u. bij voorkeur op maandag.
ARR. KORTRIJK-IEPER :
Ziekenfonds West-Flandria, Verruelaan 41 - 8500 Kortrijk. Tel. : 056/256.98.
ARR. OOSTENDE-VEURNE-DIKSMUIDE :
Ziekenfonds De West, Recollettenstraat 66 - 8450 Nieuwpoort. Tel. : 058/237.15.
ARR. ROESELARE-TIELT :
Ziekenfonds West-Flandria, Westlaan 45 - 8800 Roeselare. Tel. : 051/202.08

VVZ-sekretariaat : Dagobertstraat 57 - 3000 Leuven. T. 016/329.75.

V.U. kongres 24 en 25 november '73 Oostende

EEN MODERNE PARTIJ

EEN ECHTE DEMOKRATIE

EEN VLAAMSE STAAT

onze staatsopvatting

De Volksunie gaat uit van volgende beginselen :

De maatschappij is een gelede werkelijkheid : zij is opgebouwd uit een aantal levenskringen, die allen bijdragen tot de zelfbeschikking en de zelfverwezenlijking van het individu. Deze kringen moeten dan ook gestruktureerd worden.

Toegepast op de politieke werkelijkheid betekent dit :

a) autonomie voor de afzonderlijke delen : volkeren, gewesten, gemeenten (anti-centralisme) ;

b) samenwerking in grotere gehelen (anti-partikularisme).

De verhouding tussen de grotere en kleinere gehelen is van dinamische aard. Hieruit vloeit voort dat deze verhouding niet voor eens en altijd kan worden vastgelegd. Steeds moet zij aan de zich wijzigende omstandigheden worden aangepast.

Voor de Volksunie is een volk het produkt van een gemeenschappelijke traditie (taal, kultuur, geschiedenis) ; het manifesteert zich als een solidaire eenheid en streeft naar zelfbehoud en -ontwikkeling. Als dusdanig draagt deze levenskring bij tot het menselijk geluk, verruimt hij het individueel bestaan, verschaft hij geborgenheid en vormt hij de bakermat voor kunst en kultuur.

Een volk kan zijn wezenlijke bestemming slechts bereiken, indien het over een eigen struktuur beschikt. Zo een volk niet over een bepaalde mate van politieke autonomie beschikt, dan wordt het, zeker zo het een minderheid is, vrij vlug het voorwerp van verdrukking.

Van de andere kant is het zo dat een politieke struktuur, die samenvalt met de volksgemeenschap beter kan funktioneren. Zowel het tot stand komen van het gemeenschapsgevoel als de ontwikkeling van goede intermenselijke kommunikatie maken betere kansen in kultureel homogene entiteiten.

Het Vlaamse volk heeft, zoals alle andere volkeren recht op een eigen staatsstruktuur. Deze struktuur moet het zelfbehoud en de ontwikkeling van ons volk verzekeren. Dit gebeurt echter niet, zo de autonomie tot het strikt kulturele terrein wordt beperkt. Kultuur is nauw verbonden met de andere aspekten van het maatschappelijk leven. Het is eveneens onvoldoende een struktuur uit te bouwen, die van bovenaf wordt bevoogd. De Volksunie meent dat de ervaring duidelijk aangetoond heeft dat de Vlaamse Beweging haar einddoel alleen kan bereiken via een volwaardige politieke autonomie.

In de opvating van de Volksunie spreekt het vanzelf dat alle Vlamingen deel moeten uitmaken van de eigen politieke struktuur. Uiteraard veronderstelt dit de invoering van de Vlaamse en Waalse nationaliteit, binnen het kader van het Belgisch staatsburgerschap, waarbij de Vlaamse Brusselaars tot het Vlaamse volk moeten worden gerekend.

In dezelfde opvatting moet ook de onaantastbaarheid van het grondgebied van de volksgemeenschap worden gewaarborgd.

Inzake de strukturen meent de Volksunie volgende beginselen te moeten bekrachtigen:

Ofschoon de Vlamingen een eigen leefbare staat kunnen vormen, of zich in andere staatkundige verbanden kunnen inschakelen, pleiten volgens de Volksunie een aantal gegevens voor een federatie met twee deelstaten, die vooralsnog samenvalt met de Belgische staat.

Ieder van beide deelstaten moet over een eigen wetgevende, uitvoerende en rechterlijke macht beschikken, en over een bepaalde mate van financiële autonomie.

Wat Brussel betreft dient er een onderscheid te worden gemaakt tussen de materies, die betrekking hebben op territoriale aangelegenheden en deze, die van persoonlijke aard zijn. Territoriale aangelegenheden worden behartigd door een eigen Brussels orgaan (op paritaire basis samengesteld). De personele belangen door de respektieve Vlaamse en Waalse instanties.

De Duitstalige gemeenschap kan geen volwaardige deelstaat vormen gezien haar geringe omvang. Zij mag niet tegen haar wil ingelijfd worden bij Wallonië maar kan een aangepaste struktuur krijgen onder de rechtstreekse bescherming van het centraal gezag, in afwachting van een verdere evolutie in Europees verband.

Volgens de Volksunie is de opbouw van een gezonde federale staat met de huidige gebrekkige grondwet niet mogelijk. In afwachting van de nodige wijziging eist de Volksunie dat de bestaande wetten zoveel mogelijk in federalistische zin zouden aangewend worden.

Dit alles betekent voor de Volksunie :

Een Vlaamse deelstaat die niet centralistisch is en waarin kleinere levenskringen een aangepaste struktuur krijgen. Anderzijds dienen deze leefkringen aan een reële werkelijkheid te beantwoorden en mogen zij het tot stand komen of het behoud van de deelstaten en hun efficiënt funktioneren niet in het gedrang brengen.

Hieruit vloeien voort :

a) de uitbouw van leefbare gemeenten door middel van een verantwoorde fusiepolitiek ;
b) de herziening van de wet op de agglomeraties en federaties ;
c) de afschaffing van de arrondissementen ;
d) een grondig onderzoek naar de noodzaak en de grenzen van de provincies.

Daarenboven is het wenselijk dat de centrale overheidsdiensten niet op één plaats worden samengebracht en dat zij zoveel mogelijk worden gedekoncentreerd.

De Vlaamse deelstaat mag evenmin partikularistisch zijn. Hiertegenover staat dat de grotere gehelen, waarvan hij deel uitmaakt, zijn eigenheid en zelfstandigheid moeten respekteren.

Hieruit vloeien voort :

a) een loyale houding t.o.v. het Belgisch bondsgezag, zolang dit verband noodzakelijk is ;
b) een positieve medewerking aan de uitbouw van de Europese eenheid ;
c) een nauwe samenwerking met Nederland, al of niet binnen het kader van Benelux ;
d) een speciale bescherming van de kleine volkeren in het éénwordend Europa, voornamelijk zolang de Europese bondstaat nog geen werkelijkheid is.

(vervolgt)

oproep

De VU-leden uit Limburg, arr. Turnhout. Mechelen en Leuven, zowel mannen als vrouwen, die tijdens het VU-kongres kosteloos nachtverblijf willen hebben te Oostende, worden verzocht dit liefst zo spoedig mogelijk mee te delen :

— ofwel aan hun arr. sekretaris ;
— ofwel aan het arr. sekretariaat O-V-D, Narcissenlaan 4, 8400 Oostende.

Alle leden die wensen een warme maaltijd te gebruiken op de tweede kongresdag (125-150 fr.) kunnen hiervoor ook terecht bij bovenvermelde adressen.

IN MEMORIAM ALBE

Albe is overleden. De dichter van « Paradijsvogel » — de bundel die hem met één slag bekend maakte en die een verrassing betekende in de poëziewereld der dertiger jaren — heeft later op een bijna gezelliaanse wijze zijn dichterlijk en menselijk eeuwigheidsbesef verwoord in « Van Adellijke bloede » : « Ik ben een riet aan uwen boord — oneindig tij dat eeuwig dient — en welk verdriet mij ook verstoort — 'k blijf u nabij... ».

Albe (Renaat Joostens) werd geboren te Mechelen op 8 juni 1902. Tijdens de eerste wereldoorlog week de familie tijdelijk uit naar Nederland : reminiscenties aan dit verblijf vinden wij in de autobiografische roman « Moeders winnen oorlogen » (1960) zoals wij herinneringen aan zijn Mechelse kinderjaren vinden in « Uit eigen Buurschap » en « Uit de doopvont van Meester Verdonck ».

De jonge René werd leraar aan het Mechelse Scheppers-Instituut. Hij regisseerde toneel en begon met schrijven : korte verhalen en gedichten. Dirk Vansina publiceerde Albes eerste gedicht in « De Pelgrim » van december 1929. De eerste bundel heette « Praeludium » (1930) en was sterk door het nog nawerkende expressionisme getekend. Met « Paradijsvogel » (1931) brak hij definitief door. Zowel Marnix Gijsen als Urbain Van de Voorde sloegen het werk hoog aan. Hoewel het in 1934 bij de toekenning van de driejaarlijkse staatsprijs terzijde geschoven werd voor het werk van Raymond Herreman (weer eens een teken van de linkse minorisatie in Vlaanderen !) bewees het zijn bestendigheid, zijn klassieke waarde boven dat van vele tijdgenoten en ankerde zich vast in ons literair patrimonium. Geen bloemlezing van moderne lyriek is denkbaar zonder het slotvers uit die bundel : een vers dat gemeengoed werd, zoals de middeleeuwse naamloze lyriek, zoals verzen als Gorters « een nieuwe lente en een nieuw geluid » of Wies Moens « de oude gewaden zijn afgelegd ».

Een sterke religieuze ondertoon tekent het grootste deel van Albes lyriek, waarvan de klank nooit luid is, nooit hoog opslaat. Maar de dichter Albe, wie men geen strijdersnatuur zou toegeschreven hebben, bewees zijn innerlijke kracht en zijn geestelijke moed op een ogenblik dat vele luidruchtigen faalden. De dichter van « Cherubijn en Mens », die ook de dichter was van « Vlaanderen mijn land » beleed in de moeilijkste momenten zijn Vlaams-nationaal geloof. Hij was in het volle woeden der repressie een der weinigen die met hun pen de weg open-schreven naar een Vlaams-nationaal herleven, en die de ontmoedigden en bangen het woord van geloof en moed toespraken. Toen bewees de zachtzinnige dichter van « Paradijsvogel » dat hij evenals Vondel het politieke gedicht niet minachte. Met de scherpe pen van Piet Punt in « Rommelpot », het satirisch weekblad dat de weg effende voor de « Vlaamse Koncentratie » en dat met zijn wekelijkse 10.000 tot 15.000 nummers, spijts Van Ackerse diktatuur, heel Vlaanderen bestreek, heeft Albe in vers en proza de laffen gestriemd, de verdrukkers aangeklaagd.

Alleen al om die daad dient zijn naam door ons met ere vernoemd te worden. Albe is bekend geworden (en ook het meest bekend) als dichter. Zijn veelzijdigheid uitte zich nochtans in een groot aantal prozawerken : romans, novellen, evenals toneelwerk, jeugdboeken (een statige reeks waardevolle jeugdboeken onder pseudoniem Kapitein Zeldenthuis) en vertalingen.

Het dichterlijk wezen komt nochtans bij Albe ook in het proza doorschemeren : een poëtische toon, die volkomen met het onderwerp samengaat zoals in de romans die zich vaak in het Zuiden afspelen : zo zijn eerste roman « Annunciata », zo ook het in 1954 verschenen werk « Aurita », dat tot het beste verhalend proza in onze letteren behoort dat na 1945 geschreven werd. Ook hier mag wel eens de nadruk op gelegd worden.

Albe is heengegaan, maar hij liet een getuigenis na. Van zichzelf, voor zichzelf, voor zijn tijd én voor ons :

« Zeg niet van dees' vogel
te trots was zijn reis
wellicht zat zijn nest
nabij het Paradijs... ».

Id

boon gelauwerd

Na Frans Masereel ontving Louis-Paul Boon de Van Ackerprijs. Het is een verdiende onderscheiding, die zaterdag te Brugge bij de overhandiging van de prijs door stichtingsvoorzitter-bankier Naessens werd verantwoord (opvallend die relaties tussen de grootfinancie en het staatssocialisme). Op deze bij uitstek burgerlijke akademische zitting deed de inhoud van de voorgedragen fragmenten uit het werk van de bekroonde auteur anachronistisch aan. We hadden het pijnlijk gevoel dat het echte socialisme niet meer uitgedragen wordt door hen die er nog het etiket van dragen. Die bedenking doet niets af aan het peil en de menselijk-sociale bewogenheid van Boons werk.

wie verdwijnt ?

Zo de leeftijdsgrens van 65 jaar ook in de BSP wordt doorgevoerd zullen volgende BSP-ers uit de Senaat verdwijnen na volgende verkiezingen : Machtens (1902), Vermeylen (1904), Dequeecker (1905), Roelants (1907), Decoux (1908), Parson (1908), Peeters (1908).

Voor de CVP zijn dit : Houben (1905), Sledsens (1907), Van Donnick (1908), Leynen (1909).

Voor de Kamer zouden volgende BSP-ers de grens van 65 jaar overschreden hebben : Van Acker (1898), Major (1902), Anseele (1902), Gelders (1905), Nazé (1906), Van Eynde (1907), Vranckx (1907), Detiège (1909), Copée (1909).

Voor de Kamer zijn er geen CVP-ers die voor 1975 de leeftijdsgrens bereiken.

Voor de BSP zou het in Kamer en Senaat een ernstige opruiming van oude gloriën betekenen.

irma laplasse

Slechts « Gazet van Antwerpen » herinnerde bij het overlijden van prokureur Jean Vossen van Brugge aan diens rol in de zaak Irma Laplasse, de volksvrouw die tijdens de onzalige en ongenadige repressie na een zeer onvolledig en eenzijdig onderzoek wegens zgn. verklikking werd ter dood veroordeeld en terecht gesteld. Vrij spoedig is gebleken dat deze terechtstelling een « gerechtelijke dwaling » was. Pater Van Isacker heeft dit in twee boeken, gewijd aan deze zaak, duidelijk in het licht gesteld en spaarde wijlen prokureur Vossen in deze publikaties niet. Na in de repressietijd voor ketterjager te hebben gespeeld werd hij prokureur en trad hij streng op tegen al wat naar « Vlaams extremisme » rook. Ook tegen politieofficieren, die de taalwet wilden toepassen trad hij intimiderend op, met een machtsontplooiing buiten alle verhouding. Kamerlid Emiel Van Steenkiste kan daarover meespreken.

de jack-pots

Eens te meer wordt het bewijs geleverd dat de oppositie wel « iets » kan. VU-senator Van Haegendoren heeft een tijd geleden een wetsvoorstel ingediend tot het verbieden van de jack-pots. Om te vermijden dat de regering hiermede zou gekonfronteerd worden werd nu van regeringswege dezelfde maatregel als ontwerp voorgesteld.

dekreet

Vervlaamsing van het bedrijfsleven: niet nodig ? Een juffrouw op kantoor van een grote Antwerpse instelling moest uiteraard in het Frans meerdere, herhaalde zinnen op papier schrijven als straf, omdat ze per toeval die morgen haar Franstalige patroon vergat te groeten. De patroon hing nadien het strafschrift tegen de muur, waar gans het personeel het lezen kon !

establishment huldigt zichzelf

De Van Acker-hulde te Brugge was feitelijk een hulde van het traditionele partijenestablishment aan zich zelf, in de persoon van iemand, die dit establishment trouw diende, en die naarmate hij ouder werd steeds minder van hervormingen wilde weten. Typerend voor de evolutie van de kamervoorzitter van straatsocialist tot staatssocialist is het portret dat hem zaterdag ten geschenke werd gegeven : hij staat er niet als strijdend socialist op afgebeeld doch als staatsminister en kamervoorzitter, in vol ornaat met paars grootlint en ordetekenen, plechtig zwart, paars, rood en goud.

Achille Van Acker had voor de gelegenheid zijn grootvaderglimlach uit Brussel meegebracht. Zij die hem uit de politiek kennen weten wel beter : achter de glimlach schuilt een autoritair karakter, dat o.a. nu al jaren de rechten van de oppositie in de Kamer poogt te onderdrukken.

De socialisten, die voor hun eigen bejaarde voormannen minder wreed zijn dan de kristendemokraten die geregeld hun leiders slachtofferen (Eyskens, Houben, Lefèvre en Struye) zullen Van Acker zijn 45-jarig lidmaatschap van de Kamer in de voorzitterszetel laten vieren. Maar daarna zal ook voor hem de tijd van gaan gekomen zijn.

ge moet maar durven

Op de jongste ontmoetingsdag met de zelfstandigen heeft de PVV een stunt uitgehaald. Ze vroeg opnieuw de afschaffing van het onderzoek naar de bestaansmiddelen. Ge moet maar durven !

Enkele maanden terug diende de Senaat zich uit te spreken over de afschaffing van dit onderzoek naar de bestaansmiddelen aan de hand van een wetsvoorstel van senator Wim Jorissen, die dat voorstelde.

Wie stemde tegen ? De PVV.

Wim Jorissen had ditzelfde voorstel al ingediend in 1968. Er werd een eerste maal over gestemd in 1970. Wie stemde toen ook tegen, hoewel ze toen ook in de oppositie zat ? De PVV !

Zijn dat komedianten !

hitler is dood

De vriendenkring van de oud-oostfronters, het St. Maartensfonds, belegt geregeld bals met de bedoeling hun onfortuinlijke medestrijders, die op het front verminkt werden en van de Belgische staat geen steun krijgen, financieel bij te staan.

Ongeveer 30 jaar na de oorlog blijken sommigen dat voor het eerst te ontdekken. Zo verweet een paar weken geleden de groteske plaatselijke Mechelse korrespondent van « Volksgazet » de Mechelse Volksuniemandatarissen op dit bal aanwezig te zijn geweest. Natuurlijk dat de weelderige verbeelding van deze pittoreske figuur er SS-bacchanaliën achter vernoemde. Niemand zal zich daarover verwonderen. Wat echter wel verbaast is dat een weekblad als « Knack », dat zich als een Vlaams en goed geïnformeerd blad aandient klakkeloos die hetze-argumenten overneemt.

Wij menen dat alle oorlogsmisdadigers berecht werden en evenzeer dat de soldaten van welk leger ook nog niet allemaal oorlogsmisdadigers zijn.

In een éénwordend Europa, waar men West-Duitsland, noodgedwongen bij betrokken neeft, menen we dat wilde beschuldigingen aan onjuist adres helemaal geen zin meer hebben.

De oorlog is gedaan. En Hitler is dood.

NOOIT MEER OORLOG

11 NOVEMBER
VREDESDAG
JONGEREN
DIKSMUIDE

pensioenen bedienden

Door de steeds groeiende inflatie hebben alle kleine inkomens het lastig. Zo ze wat meer indeksaanpassing krijgen roomt de belasting dit af door de hogere schalen waarin ze terecht komen.

Ergerlijk is het dan ook dat het gewaarborgd inkomen zo lang wegblijft, dat zoveel oudere zelfstandigen geen of zeer weinig pensioen trekken en dat bij de bediendenpensioenen de ongelijke behandeling blijft.

Voor dezelfde prestaties verschilt dit bediendenpensioen naargelang men het nam in 1962, 1968 of 1973. De groep van 1962 trekt per maand 900 frank minder dan de laatste groep.

Tot nog toe hebben alle protesten niet geholpen. En toch heet het dat deze regering een sociale regering wil zijn. Het blijft echter bij woorden.

kinderkolonie kalmthout

Er was sprake van deze kinderkolonie, de enige in haar aard in het Vlaamse land, af te schaffen en samen te voegen met tweetalige instellingen. Een tussenkomst van een VU-parlementslid heeft tot gevolg gehad dat het Nationaal Werk voor Kinderwelzijn verzocht werd de sluiting van deze kinderkolonie te verdagen.

soir-bonnel ging "argumenten" halen bij de "boches du nord"

(mvdb) — « **Les Boches du Nord** » —De oudsten onder ons herinneren zich wellicht nog welke vijandige stemming er na de eerste wereldoorlog in sommige Belgische kringen heerste ten opzichte van de Nederlanders. Aan bepaalde zijde werd een hatelijke verdachtmakingskampagne gevoerd, omdat; zogezegd, Nederland ongehinderd de Duitse legers door Nederlands-Limburg ons land zouden hebben laten binnenrukken ; anderen namen het Nederland kwalijk een onderkomen te hebben verleend aan enkele Vlaamse aktivisten, en men deinsde er niet voor terug de « Ollanders » « les Boches du Nord » te noemen !

Dat was de tijd toen overal te Brussel veelkleurige landkaarten werden uitgehangen, waarop Zeeuws-Vlaanderen en Nederlands-Limburg aangeduid stonden als grondgebied dat door België moest genaast worden. In die tijd voeren de « oorlogsbodems » van het « Comité de Politique Nationale » van ene Nothomb de Schelde af om Belgische vlaggetjes uit te werpen in de « brede machtige vloed », als simbolische inbezitneming ervan door België. Maar dat was ook de tijd dat een grote volksmeeting van hetzelfde Comité de Politique Nationale in het Beursgebouw te Brussel uiteengeknuppeld en onmogelijk gemaakt werd door de Brusselse Vlamingen !

Sindsdien is er heel wat veranderd. Ik weet het wel : Benelux valt niet erg in de gratie van de Walen, omdat zij er niet, zoals altijd, de eerste viool kunnen spelen, en omdat zij met veel meer simpatie en heimwee uitkijken naar de Franse « mère patrie ». Maar toch, de Nederlanders zijn nog altijd goed genoeg om op tijd en stond uitgespeeld te worden tegen de « imperialistische » Vlamingen die het in hun hoofd gehaald hebben, eindelijk baas te willen zijn in eigen huis.

geen taalplagerijen te rotterdam !

Een van die gelegenheden die ertoe aanleiding geven de « breeddenkende » Nederlanders tot voorbeeld te stellen aan de « achterlijke Vlaamse nazi-rassisten » is de publikatie van het dekreet inzake de vernederlandsing van het bedrijfsleven in Vlaanderen. Niemand minder dan de hoofdredakteur van «Le Soir», de h. Rebuffat, schreef dan ook, na een voorafgaande smerige zinspeling op de Hitleriaanse bezetting, ter bijzondere attentie van de Antwerpse leden van de Kultuurraad : « Er is een plaats waar uw dekreet geestdrift heeft gewekt, en dat is Rotterdam, waar men er steeds toe bereid is, handel te drijven in alle talen van de planeet ! ». En « Le Soir » stuurde op staande voet een reporter naar Rotterdam, de h. R.J. Bonnel, in Vlaanderen welbekend om zijn jaarlijkse hatelijke modderartikelen over de IJzerbedevaart, om daar ter plaatse te gaan onderzoeken hoe men te Rotterdam het taalvraagstuk benadert.

De aanhef van zijn verhaal moet zijn frankofone lezers ongetwijfeld deugd doen : « Hoe is het mogelijk dat de Vlamingen een zó krankzinnig besluit genomen hebben ! ». Zo luidt de algemene reaktie, dixit Bonnel. Een Rotterdams topambtenaar stelt vast dat « België zich in een bijzondere toestand bevindt, omdat het een tweetalig land is. Nederland is in beginsel ééntalig Nederlands, maar in de praktijk is het meertalig ». Deze voorstelling van zaken is totaal vals : België is niet tweetalig : Vlaanderen is, zoals Nederland, meertalig, maar Wallonië is welbewust voor 99% ééntalig Frans. Indien 30.000 Walen, d.i. 1%, zich de moeite gaven om in perfekt Nederlands de Vlamingen te kunnen benaderen, dan waren de gemeenschapsmoeilijkheden ineens opgelost. Met de verklaring dat het Engels in Nederland het Frans heeft verdrongen zullen onze frankofonen wel niet zo gelukkig zijn, en ook de verdere uitspraken van verscheidene van Bonnels gesprekspartners zijn niet al te geruststellen. Zo vernemen wij :

— dat te Rotterdam de bestuurstaal het Nederlands is, maar dat alles in het werk wordt gesteld om met de talrijke Turken, Spanjaarden, Italianen, enz. in hun eigen taal te spreken, en dat die na korte tijd enkele woorden Nederlands kunnen babbelen : de vreemde kinderen leren snel Nederlands !

— dat er inderdaad geen wettelijke taalverplichting bestaat wat betreft de ondernemingen, maar dat buiten het stafpersoneel het Nederlands de algemeen gebruikte taal is. Voor de vreemde ondernemingen moeten de te registreren dokumenten in het Nederlands gesteld zijn, en bij de voorbereidende besprekingen wordt gelijk welke taal gesproken, gewoonlijk Engels of Duits, vaak ook Spaans (het Frans werd niet eens vermeld, och arme !). De officiële stukken worden in het Nederlands opgemaakt, en het is de Nederlandse tekst die rechtsgeldig is. Zo is bv. in een grote Japanse onderneming de taal van de leiding het Japans, maar het staf- en ander personeel is Nederlands, en naar buiten is de voertaal Engels.

Wij willen deze bondige samenvatting niet sluiten zonder nog even het oordeel aan te halen van de h. Posthuma, de zopas afgetreden direkteur van « Havenbedrijf » : « Wie in het leven wil slagen moet naast zijn moedertaal op zijn minst twee andere talen kunnen ! ».

Tot hier de reportage van Bonnel. De manier waarop hij zelf de zaken voorstelt komt erop neer; dat er te Rotterdam geen taalproblemen zijn. Ik vrees echter dat onze Walen en frankofonen die zich door zijn sirenenzang zouden laten verleiden om Antwerpen de rug toe te keren en zich te Rotterdam te vestigen niet al te veel illusies moeten koesteren : hun kinderen zouden in Nederlandse klassen moeten terechtkomen, en zij zelf zouden Nederlands moeten leren, zoals hun voorgangers, de Franse Hugenoten, hebben moeten doen, en zoals ook de enkele honderden Luikerwalen die zich vóór een paar eeuwen in Zweden zijn gaan vestigen, hun Waals hebben afgezworen voor het Zweeds.

Dat naar Rotterdam verhuizen is natuurlijk maar een boutade ! Dat zullen ze nooit doen want ze hebben het hier veel te goed. Maar een zaak staat vast, er blijven onze Walen en frankofonen maar twee oplossingen over : ofwel Nederlands leren, ofwel het afstappen in Vlaanderen. Want van een omzeilen van het dekreet zal ditmaal geen sprake zijn. En als ze zich daaraan niet willen onderwerpen, dan moeten zij zich maar elders gaan vestigen. Dan zijn wij er eindelijk van af.

Na de eerste taalwet in 1932 verklaarde Frans van Cauwelaert : onze eerstvolgende taak zal zijn de grote schoonmaak in de Vlaamse gemeentehuizen ; na hem zeggen wij : nu zal eindelijk kunnen overgegaan worden tot de grote schoonmaak van het bedrijfsleven in Vlaanderen !

vredeszending van het ijzerbedevaartkomitee

Tussen beide wereldoorlogen kwam de Vlaamse Beweging als erfgename van de Frontbeweging met twee konkrete eisen voor de dag : nooit meer oorlog en zelfbestuur. Geleidelijk kwam de nadruk te liggen op zelfbestuur, wat vandaag het streven naar federalisme is. Toch heeft het IJzerbedevaartkomitee de vredeswil nooit verloochend. Op elf november worden trouwens piëteitsvolle herdenkingen gehouden, in tegenstelling met de patriotieke overwinningsmanifestaties, die thans in een zich integrerend Europa, helemaal uit de toon vallen.

Het IJzerbedevaartkomitee heeft gemeend tussen beide eisen het evenwicht te herstellen, door aan de 11 novemberplechtigheid te Diksmuide een eigentijds karakter te geven. Naast de voormiddagherdenking is er dit jaar voor het eerst een paneelgesprek voorzien, vertrekkend van een manifest dat deze week tijdens een perskonferentie in het Pershuis te Brussel door de zgn. Vrdeswerkgroep van het IJzerbedevaartkomitee werd bekend gemaakt. Basisbeginsel is dat het bevrijdingsnationalisme de garantie voor de wereldvrede is. Verdere principes zijn : naar een wereldgemeenschap der volkeren, naar een waarachtige Europese integratie, geen vrede zonder vrijheid en geen vrede zonder sociale rechtvaardigheid.

Komitee en werkgroep zijn er zich van bewust dat deze stellingen voor korrektie en diskussie vatbaar zijn. Het is dan ook de bedoeling er een permanente werkgroep van te maken, die zeer konkreet deze principes aan de werkelijkheid en aan de praktische realisatie zal toetsen. Ze zal telkens weer pogen, standpunten te formuleren inzake aktuele problemen en zal o.m. streven naar het uitwerken en goedkeuren van een Universele Verklaring van de rechten der Volksgemeenschappen. Het komitee stelt verder de oprichting van een polemologisch instituut voor, vraagt zich af of een geweldloze weerbaarheid geen alternatief voor de militaire defensie zou kunnen bieden, en vraagt strikt toezicht op de Belgische wapenproduktie en -handel terwijl de diskriminatie tussen leger- en burgerdienst moet ophouden. Ook over ontwikkelingshulp, sociale verdelende rechtvaardigheid e.d.m. zal het komitee standpunten en stellingen formuleren.

Deze druk bijgewoonde perskonferentie in een gebouw, dat nauwelijks enkele jaren geleden waarschijnlijk voor het komitee niet toegankelijk zou geweest zijn, werd geleid door de heren Provoost en Vande Meulebroucke.

gevraagd

Voor onze redaktie : part-time sekretaresse, voor alle voormiddagen, behalve de zaterdag. Kandidaten dienen op de hoogte te zijn van alle kantoorwerk en -organisatie. Kennis van steno strekt tot aanbeveling. Sollicitaties met curriculum vitae te richten tot de hoofdredakteur van « Wij », Drukpersstraat 20, 1000 Brussel.

arrondissementeel vu-kongres
te st.-niklaas

GEMEENTEN NAAR DE MAAT VAN DE MENS

Op zondag 28 oktober houdt de Volksunie van het Waasland een arrondissementeel kongres met als thema « de samenvoeging van gemeenten ». Een heet hangijzer momenteel in tal van streken van Vlaanderen.

Op een perskonferentie ter voorbereiding van dit kongres zei VU-volksvertegenwoordiger Nelly Maes o.m. « De VU getuigt willicht van naïviteit om op de meest demokratische manier het probleem van de fuzies ernstig te willen aanpakken. Allicht zullen alleen machtspolitieke overwegingen tot fuzies doen besluiten. Wij zullen niettemin tegen de nu heersende tendenzen inknokken. Wij willen een samenvoegingsplan (voor het Waasland) verwezenlijken waar wij in alle opzichten kunnen achterstaan en met motieven die wij ten allen tijde aan het volk ter beoordeling kunnen voorleggen. Het plan moet in elk moment van de diskussie een alternatief bijbrengen ».

Bij de behandeling van de fuzieplannen in het Waasland ziet de VU zich geplaatst voor een aantal moeilijkheden o.m. de grote verscheidenheid van plannen zowel wat hun aard als hun oorsprong en motivering betreft, en vooral het schrijnend gebrek aan deugdelijke informatie. Een derde — en niet de minste — moeilijkheid vormt de technokratie die, enkel rekening houdende met een aantal logische faktoren, tot bepaalde fuzies wil overgaan die in de praktijk wellicht onverwezenlijkbaar zijn of totaal onnodig. Evengroot is daarbij het gevaar voor tomeloze demagogie : een handige uitbuiting van de zo menselijke gehechtheid aan het eigen dorp kan leiden tot opstellingen die voor de toekomst geen nut hebben.

Uitgaande van het dokument van Binnenlandse Zaken en ermee rekening houdende dat dit plan waarschijnlijk in grote mate zal gevolgd worden, heeft de VU-Waasland een eigen werkplan opgesteld. Dit plan zal op het arrondissementeel kongres worden besproken. Doel is ook in het Waasland te komen tot verantwoorde samenvoegingen, tot toekomstgerichte gemeenten die echter naar de maat van de mens blijven.

(jeeveedee) De meest opvallende foto in de Nederlandse dagbladen van de afgelopen week was die waarop de 54-jarige socialistische eerste-minister Joop den Uyl, breed lachend, de hand drukte van de kristelijke fraktieleiders in het parlement, de katoliek Frans Andriessen en de protestant Wim Aantjes. Die handdruk werd gewisseld in de nacht van donderdag op vrijdag, bij het einde van het driedaagse debat over de rijksbegroting en de troonrede (regeringsverklaring), en ze simboliseerde de gelukwensen van de twee kristelijke voormannen aan het adres van de premier die zeer opvallend en tegen niet weinig verwachtingen in overeind was gebleven in het jaarlijkse tweegevecht rond de miljoenencijfers en de beleidsvoornemens van de regering.

REGERING DEN UYL STAAT STEVIGER IN HAAR SCHOENEN

Feitelijk vormde de afloop van de kamerdiskussies (waarvan traditiegetrouw de Nederlandse televisiekijker tot laat in de nacht kon mee « genieten ») een bevestiging van het kiezersonderzoek waarover we verleden week in dit blad schreven : de regering-Den Uyl staat stevig in haar schoenen en voor de oppositie — op de eerste plaats de liberalen — waait de wind voorlopig nog niet uit de goede hoek. We willen hiermee niet beweren dat de regering als op een glijbaan toeschuift naar de verwezenlijking van de doeleinden die ze zich gesteld heeft. Het « rooms-rode » kabinet heeft Immers wel degelijk kritiek te slikken gekregen, van de uiterst linkse kommunisten met hun spitse woordvoerder Markus Bakker tot de ultra-behoudende Klaas Beuker van de (eenmans) Rooms-Katolieke Partij Nederland. Maar in het spel dat zo'n driedaags debat toch elk jaar ook weer is, werden de meeste knikkers gewonnen door Den Uyl en zijn professorale minister van Financiën, Duisenberg.

Doorgewinterde parlementaire verslaggevers vonden het debat saai en zoutloos, maar die mening is zwaar overdreven. Immers, alle menselijke trekjes en benepen partijpolitieke tegenstellingen werden in de vergaderzaal geëtaleerd, en dat op een wijze die kenmerkend is voor de politiek in een klein land : veel aandacht voor détails, pietluttig gehakketak over woordjes en uitdrukkingen, maar soms ook diepe bewogenheid over grote maatschappelijke- en wereldproblemen. Kortom, een konfrontatie tussen regering en parlement waarin « het volk » zich als in een spiegel kon herkennen.

Het meest opvallende van het Haagse gebeuren van de afgelopen week was het feit dat de liberale fraktieleider Hans Wiegel ondanks zijn welbespraaktheid er niet in kon slagen zich te ontpoppen als de grote tegenspeler van Den Uyl. Wiegel zocht het in een pose, een houding, maar ontweek voortdurend de kern van de zaak, namelijk het nieuwe beleid dat Den Uyl, in tegenstelling tot de vorige (kristelijk-liberale) regering-Biesheuvel, zich voorstelt te verwezenlijken. Flitsende reakties op andermans beweringen zijn altijd wel een sukses voor de tribune, maar in dit geval kon Wiegel niet verbergen dat zijn kennis van zaken tekort schoot. Zijn opzet om de kristelijke regeringspartijen los te weken van de « progressieve » kombinatie (socialisten, demokraten en radikalen) mislukte dan ook grandioos.

raadsel van thijn

Veel sterker dan Wiegel kwam Willem Drees junior van de « Demokratische Socialisten '70 » voor den dag. Drees, die in het vorige kabinet minister van Verkeer was en zich toen deed kennen als een nuchtere rekenmachine, kwam nu spiritueel voor den dag. Hij troefde de socialistische fraktieleider Ed Van Thijn die het te pas en te onpas had over « solidariteit », gewiekst af en aarzelde niet om de al te teoretische beschouwingen van Van Thijn met « bla bla » af te doen. Van Thijn kan, hoe meer hij zijn best ook doet, niet in de schaduw staan van zijn voorgangers Den Uyl en Vondeling (de huidige kamervoorzitter). Geen wonder als men weet — wat vrijwel niemand in Nederland weet — dat Van Thijn na het voltooien van zijn universitaire studie een hele tijd geaarzeld heeft of hij tot de socialisten of tot de liberale partij zou toetreden !

Een van de meest interessante aspekten van de Kamer-driedaagse was de verhouding tussen de kristelijke partijen. Twee van deze partijen, de Katolieke Volkspartij en de Anti-Revolutionaire Partij, zitten immers in de regering, terwijl de dritte im Bunde, de Kristelijk-Historische Unie, de kant van de oppositie koos. Bij het indienen van de talrijke moties die het zout in de pap vormden, trad voortdurend aan het licht hoe moeilijk de drie kristelijke partijen het onderling hebben. Het drietal laveerde herhaaldelijk als een oceaanstomer die in een te kleine haven voor anker moet gaan. Achteraf hebben de drie het willen laten voorkomen alsof het ideaal van de Kristen-Demokratische Unie kaarsrecht overeind was blijven staan, maar de Kamer-praktijk van vorige week liet duidelijk zien dat hun onderlinge eenheid de eerste tijd nog wel een sprookje zal blijven.

verkiezingen naderen...

Alles bijeen kan men zeggen dat in het belangrijkste kamerdebat van het najaar de regering weinig moeilijke klippen te omzeilen kreeg. De gelukwensen van de kristelijke fraktieleiders, die een half jaar geleden na veel aarzelen besloten met de « progressieven » in zee te gaan, waren dan ook echt wel op hun plaats. Of die verhouding tussen «rooms» en «rood» de komende maanden bestendig zal blijven als de afzonderlijke departementsbegrotingen met al hun konkrete problemen aan de orde gaan komen, is natuurlijk een andere kwestie. Zeker nu voor volgend jaar de verkiezingen voor de gemeenteraden en de Provinciale Staten op het programma staan.

wij in nederland

HOE VER STAAT ONZE MIDDENSTAND ?

Voor enkele dagen heeft het Aktiekomitee van het Gemeenschappelijk Middenstandsfront, voorgezeten door de h. Robert, zijn overleg hervat met een regeringsafvaardiging die voorgezeten werd door minister Vanden Boeynants.

Het eerste punt dat ter sprake kwam was dit van de in uitzicht gestelde opschorting van de terugbetaling der detaxatietegoeden op de voorraden die bij het invoeren van de BTW voorhanden waren. Er werd onmiddellijk beweerd dat hierdoor slechts 30.000 van de 105.000 belastingsplichtigen die aan stock-aangifte deden door deze maatregel getroffen werden.

Dit is natuurlijk larie en apekool : in februari 1971 werd een duidelijke verbintenis aangegaan door de toenmalige regering en het Middenstandsfront, die eens te meer wordt verbroken. Het lijkt met de middenstandsproblemen zoals met de Vlaamse eisen te gaan : men belooft, men verbindt zich, maar als het uur der afspraak slaat verbreekt men al zijn beloften. Wanneer men hierbij nu bedenkt dat de minste nalatigheid op BTW-gebied met zeer zware boeten bestraft wordt, kan men zich afvragen waarom men er niet eens zou aandenken de staat te straffen voor zijn nalatigheden, maar ja « Quod licet Jovi enz... ».

In verband met de aanpassing van de fiskale barema's werd door de middenstandsdelegatie onderstreept dat een aanpassing van de barema's zelf ten gunste van de kleinere inkomens een stap in de goede richting is, maar dat het niet meer dan redelijk is dat alle kleine en middelgrote inkomens bij de indexering van de fiskale barema's zouden worden betrokken en alle huidige diskriminaties zouden worden weggewerkt. Gelet op het feit dat de staatskas veel leger is dan ons aller geldbeugel zal daar wel niets van in huis komen.

Veel werd er gediskussieerd over het sluikwerk. Resultaat tot op heden : « nul ». Sommigen beweren dat er een ontwerp zou bestaan van minister Major dat ergens bij de Raad van State begraven ligt... het ruste verder in vrede zullen de meesten wel denken... of verhopen.

Inzake elektriciteitstarieven is er ook niet veel veranderd. Wel wordt er door velen met trots op gewezen dat de diskriminatie tussen huishoudelijke en professionele tarieven « vele » jaren geleden nog 100 % bedroeg en thans « slechts » 25 %... dat « vele » jaren geleden elektriciteit slechts voor een beperkt gedeelte gebruikt werd, en thans « alle » beroepen onvermijdelijk te maken hebben met steeds stijgende elektrische uitrusting weten die trotse heren niet... nu ja het zijn ook geen middenstanders die zulk proza plegen.

Inzake Beroepsopleiding, Beroepsvervolmaking en omschakelingsbeleid werd er veel beloofd maar is het zoals we ook op andere punten dienden te vertellen bij « beloften » gebleven. De bijkredieten die ons overvloedig gingen worden toegekend bleven ergens te velde ; het herstruktureringsplan geraakt niet vooruit omwile van de heilige huisjes die dienen gesloopt ; de kredieturen die voor de arbeiders reeds een voldongen feit zijn liggen voor de jonge middenstanders nog in de ontwerpschoenen ; inzake omschakelingshulp (een groot punt van onze Volksuniedag voor Middenstand) gebeurde tot op heden niks... zonder kommentaar zou men zeggen.

Een zaak waar de laatste maanden veel om te doen was noemen we de « administratieve en fiskale vereenvoudigingen ». Alhoewel men ook hier het kind samen met het badwater heeft weggegooid kan men wel zeggen dat er « iets » werd bereikt : het toepassingsgebied van de vereenvoudigde BTW-stelsels (denk aan egalisatiebelasting, forfaitair stelsel, drie maandelijkse aangifte) werd enigszins uitgebreid — de termijnen voor de indiening van de BTW-aangiften werden verlengd (zonder waarde wanneer men ook de betaling van de BTW niet verschuift) — in een paar sektoren werden de gehate vervoerdokumenten afgeschaft, in nog een paar andere sektoren werden ze vereenvoudigd, in 90 % der gevallen bleef alles zoals het was... maar er werd een « vormingsprogramma van humanisering van de kontrole » uitgedokterd ! Het beloofde land ligt in 't zicht !

Een vaste overwinning werd behaald in de reglementering van de distributie : de wet-Akkermans inzake avondsluiting werd goedgekeurd en zij zal op 1 maart van volgend jaar in voege treden — de uitbreiding van super- en hypermarkten werd althans op « papier » ingedijkt, afwachten is de boodschap.

Tenslotte kan gezegd worden dat ondanks alles de erkenning van de sociale groep der zelfstandigen meer en meer een voldongen feit wordt. Dat onze partij reeds vele jaren geleden het eisen-pakket onder de loupe nam is hier wellicht niet vreemd aan... dank zij studiedagen en kongressen werd het belang van de kleine- en middelgrote onderneming klaar en duidelijk aangetoond ; dank zij wetsvoorstellen werd gepoogd de toestand van de middenstand te verbeteren. Maar we zijn er nog niet bijlange niet !

paul peters,
prov. raadslid
voorz. werkgroep middenstand.

IBRAMCO:

PEPERDURE BSP-STUNT

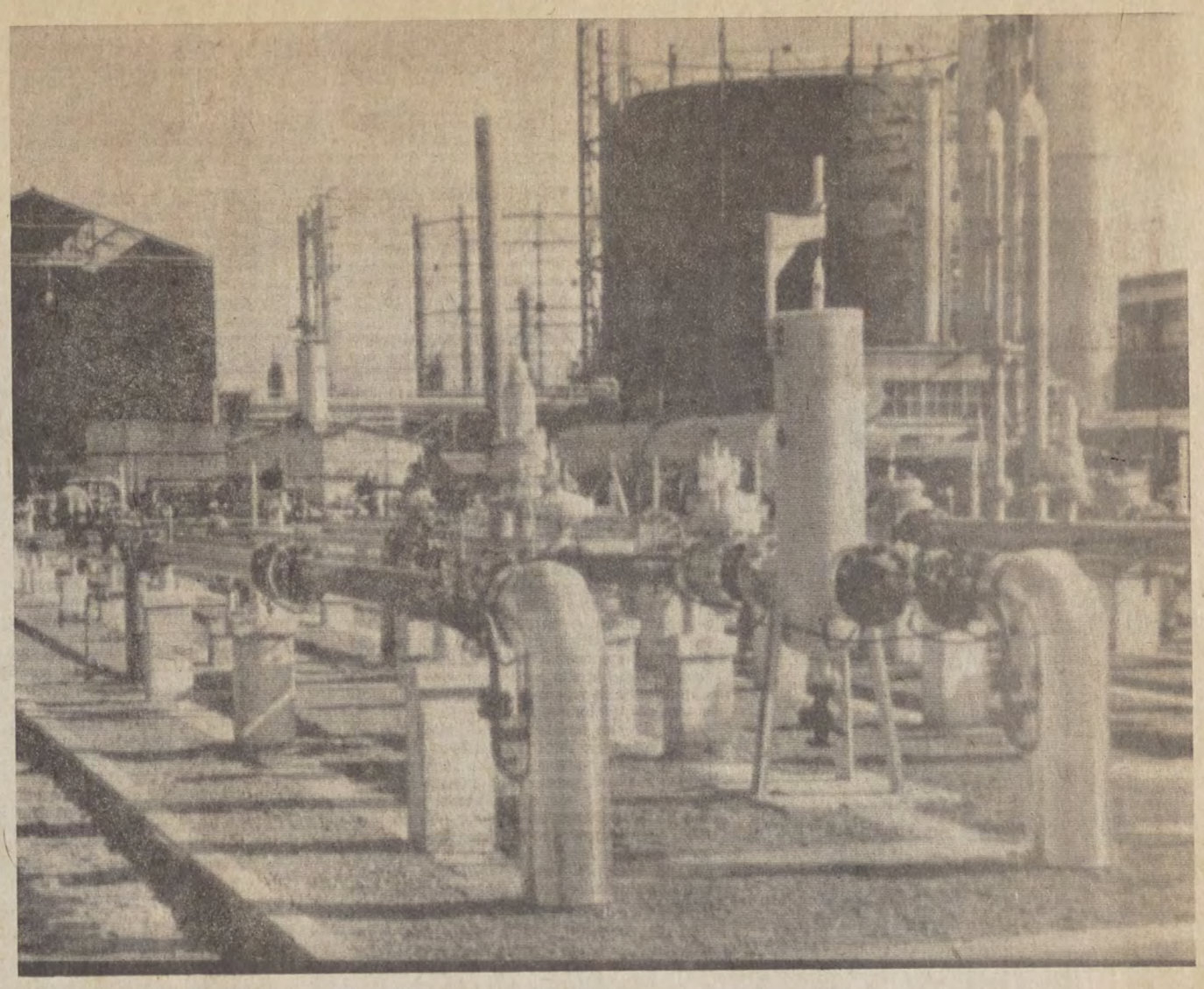

De verhitte voorjaarsdebatten in het Parlement over de Ibramco-affaire (de vestiging van een Belgisch-Iraanse petroleumraffinaderij in Ternaaien) en de halsstarrig vage toelichtingen van minister Claes van Ekonomische Zaken, hebben een wrange smaak nagelaten. Politieke waarnemers worden in hun mening bevestigd dat het publiek slechts een glimp ontvangt van de geheime en diskreetgehouden afspraken die in de petits-chambres gemaakt worden. Nu de interpellaties weer aan de orde van de dag zijn, en Volksunie-kamerlid Raskin het spervuur opnieuw zal openen, komt een rekonstruktie van het Ibramco-verhaal precies op zijn tijd.

De Ibramco-zaak is uitgegroeid tot een politiek schandaal. De pers brengt nog elke dag nieuwe feiten over dit dossier, dat reeds 4 jaar oud is en ruim 1500 blz telt. Ziehier dan het relaas.

Reeds in '69 beslissen Leburton, Cools, Terwagne en Parisis een petroleum-raffinaderij in Klein-Ternaaien heer te planten.

Op 1 maart 1972 keurt het kernkabinet-Eyskens dan het principe van de oprichting van de raffinaderij goed.

Op 21 december '72 ondertekent aftredend minister van Ekonomische Zaken Simonet, een konventie met de « National Iranian Oil Company » voor de oprichting van een olieraffinaderij in het Luikse. (Regeringsformateur Leburton is op de gelegenheidsreceptie aanwezig). De Belgische Staat moet zowat 20 % van het vereiste kapitaal als schenking ter beschikking stellen.

Onmiskenbaar gaat minister Simonet hierbij zijn bevoegdheidd te buiten, gezien de regering ontslagnemend is op dat ogenblik. Bovendien worden zelfs de afspraken die op 6 december gemaakt werden in het sociaal-ekonomisch kernkabinet met de voeten getreden.

ernstige politieke onhandigheden

De ministers kwamen inderdaad overeen slechts een studievennootschap op te richten.

Een volgende onvergeeflijke fout wordt begaan door interim-minister André Cools. Op de vooravond van de installatie van de nieuwe regering, in januari 1973 benoemt hij uitsluitend socialisten als Ibramco-beheerders, waaronder de nu reeds beruchte sekretaris-generaal A. Baeyens.

Op 12 maart wordt Ibramco dan officieel opgericht ; de Belgische beheerders hebben slechts drie aandelen.

Tijdens het memorabele Kamerdebat in de lent werd op sarkastische toon aangeklaagd dat de stichtingsakte een opvallende juridische fout bevat : de notaris schreef op 12 maart dat de regering op 20 maart aan Ibramco vrijstelling van registratierechten verleende...

Op 20 maart komt Ibramco voor het eerst ter sprake in de Kamer. Minister Claes geeft een onvolledig en misleidend antwoord op de interpellaties. Naarmate de dagen verlopen voelen de Kamerleden zich steeds meer in het ootje genomen door deze minister.

Op 31 maart wordt de oprichtingsakte van Ibramco in het Staatsblad gepubliceerd.

Dank zij een stevige perskampagne geraakt Ibramco niet in de doofpot.

Een verklaring van Baeyens voor de televisie, op 20 april, klinkt zeer agressief : « De raffinaderij komt er alleszins ».

Het vuur is aan de lont gestoken. Op de ministeriële maraton van vrijdagnacht 27 april staat alles op het springen.

De aangekondigde interpellaties op 2 mei duwen de regering met de rug tegen de muur. Minister Claes tracht de verbintenissen van zijn socialistische kollega's te verantwoorden, maar moet inbinden.

Dit belet hem nochtans niet op 28 april een zeer twijfelachtige verklaring af te leggen voor de televisie, als zou de Belgische Staat van bij de stichting van Ibramco 50 % van de aandelen in handen hebben. Dat blijkt achteraf een fabeltje te zijn.

Op de grote dag van de interpellaties, woensdag 2 mei, heerst in de Kamer van volksvertegenwoordigers de stemming van de grote dagen.

Premier Leburton en minister Claes luisteren gespannen naar de agressieve interpellaties, en verlaten geen ogenblik de zitting. Het parlement is omzeggens eivol, zowel in de publieke tribunes als op de banken van de politieke frakties.

Sekretaris-generaal Baeyens schuilt achter een kille zuil, de rechterhand op het decimetershoge Ibramco-dossier : de linkerhand aan de telefoon. Hij volgt de debatten zonder verpinken, ook als de TV-kamera's hem ontdekken en zij minister hem in openbare zitting een blaam toestuurt.

Het wordt stilaan voor iedereen duidelijk dat, behoudens een onopgemerkt bericht in de ekonomische pers, de Ibramco-plannen in alle stilte werden op punt gezet om tijdens de formatie-onderhandelingen de PVV-partner niet af te schrikken.

Premier Leburton verklaart wel dat hij ten tijde van de kabinetsformatie niet op de hoogte was van de Ibramco-konventie maar het tegendeel blijkt waar. Hij heeft zelfs — vruchteloos — getracht de teksten in de regeringsverklaring betreffende de gemengde ondernemingen in overeenstemming te brengen met de reeds gesloten Ibramco-konventie...

Meteen blijkt overduidelijk waarom uitsluitend socialistische beheerders benoemd werden.

breekpunt

Tijdens het memorabele kamerdebat wordt zowat het proces gemaakt van de regeer- en beheermetodes van de BSP-ers. Op een bepaald ogenblik wordt het BSP-voorzitter Jos Van Eynde te gortig en hij roept tegen zijn koalitiegenoot Frans Grootjans : « Als ge een breekpunt wilt, dan krijgt ge er een ».

Zover komt het echter niet, natuurlijk niet. Geen enkele regeringsfraktie durft, een regeringskrisis aan. Alleen de Volksuniefraktie durft een regeringskrisis aan. Alleen de Volksuniemandatarissen blijven konsekwent en eisen het ontslag van minister Claes.

Na een schorsing van de debatten gedurende twee uur moet de BSP fundamentele toegevingen doen.

Ibramco wordt niet afgeschreven, maar de regering belooft tegen 12 juni 1973 de raad van beheer te verruimen. De verzekering wordt gegeven dat de Belgische Staat 50 % van de aandelen bezit en dat de opdracht van Ibramco zich beperkt tot een studie van de opportuniteit om « in het Luikse » een olieraffinaderij te vestigen.

De socialisten hebben hun gezicht verloren : de gemotiveerde motie waartoe PVV en CVP hun toevlucht nemen om een krisis te vermijden, ligt de BSP zeer zwaar op de maag.

Minister Claes doet twee formele beloften:

- De beginselen van de Nationale Tewerkstellingskonferentie van 3 april zullen geëerbiedigd worden : de Staat zal slechts ekonomisch-renderende projekten steunen ;
- Een speciale parlementaire kommissie zal inzage krijgen in de investeringsdossiers van de bedrijven waaraan méér dan 50 miljoen fr. staatssteun wordt verleend.

(Veel later zal diezelfde minister toegeven dat hij pas op 12 juni « van de Iraanse partner de toestemming kreeg om de kommissie kennis te geven van de gesloten konventie »).

Op 23 mei publiceert het weekblad « Knack » een reportage waaruit blijkt dat de Sjah van Iran (Reza Pahlevi) zijn olie ruilt voor dure wapens die vooral uit de Verenigde Staten, Groot-Britannië, en Frankrijk komen...

Op 1 juli moet de nieuwe struktuurprijs (m.a.w. de prijsverhoging) van de benzine van kracht worden. De onderhandelingen hieromtrent zijn van groot belang. Er komt immers een nieuw twijfelachtig argument opduiken : « De voorgehouden schaarste van de energiebronnen op korte termijn ».

In regeringskringen stijgt de koorts als «De Standaard» op vrijdag 14 juni de geheime konventie met de NIOC publiceert. Het blijkt dat de Perzen een goed zaakje doen met de verbintenissen van de Belgische regering. In avondbladen is er sprake van een regeringskrisis, maar snel wordt in de schoot van de regering alles bijgelegd.

Vlak vóór het parlementair reces dringt een tweede schandaal de RTT-affaire, het Ibramco-dossier ietwat in de vergeethoek. Na de vakantie gooit premier Leburton zelf Ibramco-olie op het smeulende vuur, door zijn september-uitstap naar de prachtpaleizen van de Sjah van Iran.

Het legertje journalisten dat hem vergezelt verneemt dat de Iraanse premier Hoveyda grote verering heeft voor Leburton, bij wie hij vóór enkele jaren een welgekomen gast aan huis was.

Op het partijkongres van de BSP, op 7 oktober '73 schermt de premier met enkele pers-reportages waarin de Ibramco-plannen zonder bittere woorden besproken worden.

Datzelfde weekend verschijnen nochtans (o.a. in « De Standaard ») de bevindingen van journalisten die na het officiële handjesdrukken op de Perzische banketten en zonder officiële begeleiding op eksploratie gingen. Ze betekenen een schot voor de Ibramco-boeg. Datzelfde weekend ook komt de diepe ontevredenheid van de Nederlanders tot uiting in een massale betoging te Maastricht. De Nederlandse minister voor Milieubescherming veroordeelt daar kategoriek de voorgenomen inplanting in Ternaaien.

Inmiddels heeft ons Limburgs kamerlid Evrard Raskin, met zijn interpellatie-aanvraag het politieke spervuur rond Ibramco weer geopend.

hugo de schuyteneer.

" gemengde " ekonomie met voetangels

Het Ibramco-vervolgverhaal is nog niet ten einde. De voorbije afleveringen hebben intussen weer de vraag doen rijzen naar de waarde van onze parlementaire demokratie.

Een ontslagnemend minister gaat ongestraft zijn bevoegdheid te buiten. Een interim-minister stelt zonder schroom drie beheerders-partijgenoten aan in een onderneming waarbij de Staat zich verbindt tot subsidie van talloze miljoenen. Een sekretaris-generaal dient zich aan als supermanager en kijkt hooghartig neer op de volksvertegenwoordiging.

Zijn minister keurt noodgedwongen diens houding af, maar tornt hoegenaamd niet aan zijn ongebreidelde machten.

De minister van Ekonomische Zaken die een lastige erfenis ontvangt van zijn voorganger (Simonet), schrikt er niet voor terug het parlement en het publiek onjuiste informatie te verschaffen.

Een kandidaat-koalitiepartner wordt bedrogen ; de formateur speelt het spelletje mee.

Een en ander zou elders het ontslag van de betrokken minister(s) tot gevolg hebben. In ons land wordt onmiddellijk gedreigd met een totale kabinetskrisis.

Dergelijke situatie is bezwaarlijk gezond te noemen. Nog minder aangenaam is de verklaring van Leburton die het parlement herleidt tot een drukkingsgroep.

Hij waarschuwde immers voor een procedure « waarbij de regering zich openbaar zou moeten verantwoorden over onderhandelingen in de ekonomische sektor die nog in hun volle beloop zijn ». Dergelijke politiek is het radikaal tegenovergestelde van de huidige gang van zaken. Het parlement heeft weinig of geen reële greep op beslissingen op financieel en ekonomisch gebied.

Het parlement is vaak een registreermachine van een zeker aantal belangrijke beslissingen die door de regering met niet-demokratisch verkozen organen worden afgesproken. Belangrijke materies worden zonder verpinken onttrokken aan de beslissingsmacht van het parlement. En zelfs de kontrolemacht wordt haast onmogelijk gemaakt.

De reis van Leburton naar Iran heeft maar al te duidelijk aangetoond dat, alhoewel de Iraanse partner nog niet voor goed werd opgevrijd, de regering toch verregaande beslissingen nam, terwijl de parlementsleden, de journalisten en de openbare opinie, werd voorgehouden dat het slechts om een studieprojekt ging.

Een efficiënte organisatie van de kontrolemechanismen op de overheidsinvesteringen is hoogstnodig.

Er wordt voor miljarden staatsgelden geïnvesteerd, zonder dat er een ekonomisch plan voorhanden is.

De investeringen in de steenkoolmijnen, in Val-Saint-Lambert, Ghlin, Féluy, de uitkeringen van de dividenden van Cockerill, zijn enkele voorbeelden uit de velen.

De politologen zijn niet zo gelukkig met die gang van zaken. Het inkijkrecht van de parlementairen in de boekhouding en de dokumenten van de rijksinstellingen en parastatalen zou, mits in-acht-neming van bepaalde deontologische regels, moeten waargemaakt worden.

Het debat rond de Ibramco-affaire kan, op een ander vlak, ook uitgebreid worden tot het probleem van de gemengde ekonomie, d.i. de tussenkomst van de staat in de bedrijfswereld. De machtspositie van de overheid in de vitale sektoren van het ekonomisch leven moet verzekerd worden, maar niet op de stuntelige wijze zoals gebeurde bij Ibramco. Een gemengde ekonomie in de energiesektor is bijzonder aangewezen, maar mag niet gebeuren via de achterpoortjes en het persoonlijk gescharrel van enkele ambtenaren en politici.

Dat de overheidssubsidies aan de privé-sektor totnogtoe te weinig planmatig en te veel ondoorzichtig zijn, werd onderstreept door eminente wetenschapslui en politici. Op het 11de Vlaams-ekonomische kongres te Leuven, dat het resultaat is van twee jaar wetenschappelijke arbeid van zowat 310 Vlaamse ekonomisten, betoogde kongresvoorzitter prof. R. Vanes dat de overheid bij haar interventie een onvoldoende nauwkeurig beeld heeft van het nagestreefde doel. De ekonomische en wiskundige technieken wegen weinig door in de beslissingen van de politici.

Een onverdacht staatsman als oud-premier Gaston Eyskens, onderstreepte in zijn slottoespraak van dat kongres dat de overheid geen ekonomisch-onverantwoorde investeringen mag doen, en dat de overheidssubsidies aan de privé-sektor te weinig planmatig en te veel ondoorzichtig zijn.

Er zijn inderdaad maar al te veel staatslui die, als zij op de uitkijk staan lofwaardige principes verdedigen, maar die ze in hun beleidsbeslissingen nauwelijks toepassen. De Ibramco-affaire is er 't schrijnende bewijs van.

de Wij de wereld

vlaams nationaal

TWEEMAAL BLACKPOOL

(Argos) Het kongres van de Britse labourpartij te Blackpool heeft een forse ruk naar links gemanifesteerd. Dit kwam vooreerst tot uiting in een omvangrijk nationaliseringsprogram en in een oproep tot bezinnen over de meer doktrinaire aspekten van de partij.

Verder staan de Britse socialisten sceptisch tegenover de EEG waartoe Groot-Brittannië sinds 1 jan. 1973 behoort. Ingeval van een socialistische overwinning (uiterlijk over 18 maanden moet Heath nieuwe verkiezingen organiseren) zal de partij van Wilson het volk raadplegen over verder Europees lidmaatschap...

Te Blackpool heeft Labour een eindpunt geplaatst achter zijn gematigde houding van de jaren zestig toen mannen als Roy Jenkins, George Brown, Anthony Crosland en Michel Stewart de toon aangaven. Vandaag staan andere namen aan de top die de kleur en klank van een nieuw tijdperk bepalen : mannen als Michael Foot, Anthony Wedgwood Benn, en de nog ietwat weifelende Denis Healy.

Midden in de storm heeft Harold Wilson zich kunnen handhaven. Wilson heeft zichzelf nooit als partijleider gezien. In de laatste drie jaar evolueerde hij van seciaal-demokraat naar radikaal socialist, van Europeaan naar anti-EEG-engagement. Voor Wilson gaat niets boven de eenheid van de partij. Van die optiek uit mag hij dan ook de onbetwistbare overwinnaar van Blackpool heten. Vandaag is zijn partij weer een gesloten formatie. Ruziemakers en beunhazen (meestal van de rechtervleugel !) werden er uit gegooid. Bij een normale ontwikkeling zou dit links profiel de dood van Labour betekend hebben. Maar vandaag is die toestand niet langer normaal. Labour laat immers het konservatieve deel van zijn kliënteel niet over aan de konservatieven alleen : ook de liberalen van Jeremy Thorpe staan klaar om zo op te vangen. Labour gaat er dan ook vanuit dat de komende verkiezingen niet zomaar een klassiek duel zullen opvoeren maar een ruzie met z'n drieën zullen te zien geven.

In die prognoze schuilt echter een grote onbekende : zal de liberale renaissance duurzaam zijn of gaat het hier om een liberaal strovuur aangewakkerd door de mistevredenheid van een vlottend kiezersbestand. Zo gezien heeft Labour zich gewaagd aan een gevaarlijk gokspel. Mocht het mislukken dan zou voor Harold Wilson de gok op een « rien ne va plus » kunnen eindigen...

Zaterdag jl. eindigde in hetzelfde Blackpool het kongres van de Britse konservatieven. Partijvoorzitter Heath weet van wanten : als de derde faze van zijn strijd tegen de inflatie mislukt dan behoort hij politiek bekeken tot het verleden. Daarom allicht kregen tien leden van zijn kabinet de details mee van de inflatiepolitiek... die ze nu elektoraal moeten verkopen. De Tories hebben de belangsteling van het publiek erg nodig. Tijdens de voorbije week gaf een opiniepeiling aan dat de konservatieven een absoluut dieptepunt hebben bereikt. Met 31 punten staan de Tories op de derde plaats na Labour (34) en de liberalen (32). Men moet terugkeren naar de Profumo-affaire van tien jaar geleden om een gelijkaardige neergang te ontdekken.

Het gaat niet op die noodlottige ontwikkeling (voor Heath) integraal op de rug te schuiven van een mislukte inflatiepolitiek... De hele regering Heath is al een half jaar aan gevaarlijke letargie toe. Een paar populaire ministers zijn a.h.w. onzichtbaar geworden (George Rippon bv.) terwijl de dinamische William Whitelaw in Ulster vastgeschroefd zit. Een gevolg hiervan is dat Heath zowat cavalier seul is geworden. Bovendien heeft het publiek nooit willen aanvaarden dat de inflatie niet alleen een Brits maar een internationaal fenomeen is. Ten slotte wordt de inflatie ook in de schoenen geschoven van de Britse toetreding tot de EEG... Zaak is dat Heath voor zijn anti-inflatiepolitiek behoefte heeft aan suksessen... al zouden hiervoor een paar europeesgezinde prominenties moeten sneuvelen... Ook zijn Europees blazoen moet Heath nodig gaan oppoetsen. Dit is allicht de reden waarom Bondskanselier Brandt zo dringend naar Chequers werd geroepen. Heath moet immers zijn Britse kiezers kunnen overtuigen dat de toetreding een winstpunt is. Laat Europa Heath in de steek dan zal het tema van de EEG bij de volgende verkiezingen een molensteen worden voor de Tories. Gelukkig hebben de konservatieven nog een uitspraak van MacMillan : « Verkiezingen worden niet door regeringen gewonnen maar door de oppositie... verloren ». Als Labour nu te hard op linkse tendensen gaat doordrukken kan Wilson de uitspraak van MacMillan nog waarmaken ook.

"GUERILLA" TEGEN DE KANSELIER

(Argos) In de Bondsrepubliek gaan de kommentaren over meningsverschillen tussen kanselier Brandt en zijn parlementair fraktievoorzitter Wehner (SPD) lustig hun gang. Volgens « Der Spiegel » zou die onenigheid zo groot zijn dat beiden elkaar gewoon niets meer te zeggen hebben. Op de achtergrond van die « vermoedens » staat de kontroverse rond recente uitlatingen van Wehner te Moskou i.v.m. Berlijn. Aanvankelijk leek het geschil bijgelegd. Er was vooreerst een deemoedige reaktie van Wehner : « de bekeuring heeft mij binnen mijn eigen grenzen teruggedrongen. Ik neem hier nota van ». In een tv-interview bevestigde Wehner zijn loyaliteit ten opzichte van Willy Brandt, wie hij vroeger gebrek aan aktiviteit en besluitvaardigheid had verweten. De polemiek rond het geschil kreeg een epiloog in het bondsparlement waar oppositieleider Carstens van de CDU niet mals was voor Wehner. Carstens maakt er de socialistische fraktieleider een verwijt van dat hij de belangen van de Bondsrepubliek en van Scheel had geschaad toen laatstgenoemde voor besprekingen te New York verbleef. Maar hier kwam de Bondskanselier tussenbeide en koos ondubbelzinnig partij voor zijn eigen socialistische voorman...

De wind zou wel zonder ramspoedige stormen gaan liggen zijn indien Wehner alleen maar de Ostpolitik had aangevallen. Men kan immers altijd van mening verschillen over de te volgen metodes, maar de kritiek van Wehner kwam over als een blaam voor de kanselier, als een poging om zijn gezag te ondermijnen. Wie in de toekomst de houding van Brandt op de korrel wil nemen kan zich nuttig beroepen op kroongetuige Wehner...

Alles bij elkaar zijn er redenen tot mistevredenheid genoeg. Brandt gaat met adembenemend geduld en flegma op de problemen af. Als een hengelaar op zijn visjes zo zit der. Willy op nieuwe narigheid te wachten. Ook de klacht van Wehner dat de bondskanselier in een ivoren toren leeft en nooit de « basis » kontakteert wordt door andere partijgenoten gedeeld. Gefundeerd lijkt ook de bezorgdheid van Wehner over het onrustwekkend uitblijven van autentieke partijrichtlijnen, over het steriel bekvechten van prominente partijmensen en het ongemoeid laten van de sterke konservatieve vijand. Men vraagt zich echter af waar het alternatief van Wehner is... Zijn aanval komt nl. in een vakuum terecht. Wehner heeft alleen bereikt dat Brandt nu meent zijn gezag te moeten bewijzen in een ruzie met zijn fraktievoorzitter. Het gevolg van dit alles is dat niemand nog gelooft dat een goede verstandhouding tussen die twee nog mogelijk is. Het ziet er naar uit dat de SPD zal moeten wennen aan de omstandigheid dat de interne guerilla, tot dusver een monopolie van de CDU/CSU voortaan het kenteken wordt van de socialisch-liberale koalitie. De echte konfrontatie zal pas beginnen met de eerste landdagverkiezingen als de SPD haar eerste... verkiezingsnederlaag inkasseert. Dan zal ook moeten blijken hoe groot het gezag van Brandt nog is... en of hij in staat is om de SPD, met uitzicht op sukses, naar de parlementsverkiezingen te leiden. Als hij het lot van Erhard wil vermijden blijft der Willy niet zoveel tijd meer over...

eskalatie

Na een eerste week van bloedige offensieven en tegenoffensieven kwam er begin deze week een pauze aan de twee fronten tegen Israël. De strijders waren vermoeid, maar ook de zware verliezen aan mensen en materiaal dwongen een pauze af. Volgens neutrale waarnemers hebben de strijdende partijen elk ongeveer een vijfde van hun luchtvloot en een vijfde van hun tankpark verloren. Over het aantal gesneuvelden hebben we niet de minste zekerheid, maar als we horen dat Egypte bij aanval het Russisch sisteem toepast (in golven oprukken en geen acht slaan op het verlies aan mensenlevens) dan moeten de doden- en gewondencijfers aan de hoge kant liggen. De pauze was evenwel niet volledig, want aanvallen en tegenaanvallen op kleinere schaal bleven niet uit.

Terwijl het door Israël bezette gebied naar het noorden is opgeschoven (een stuk Sinaï werd prijsgegeven, een stuk Syrisch gebied werd bezet) was vooral belangrijk de verklaring van premier Golda Meir, dat Israël bereid is tot een onmiddellijk staakt het vuren, wat niet inhoudt dat het zich zou neerleggen bij de afstand van veroverd gebied.

Tweede belangrijke vaststelling : Amerika en de Sovjet-Unie vullen de gehavende bewapening van hun respektievelijke beschermelingen vlug en massaal aan. Dat ging eerst met een zekere geheimdoenerij gepaard en Amerika wou zelfs de indruk wekken, pas na de Sovjets met het inleggen van een wapenluchtbrug naar Israël begonnen te zijn (Après vous, camerades...). Nochtans is het konflikt in het Midden Oosten niet 100 procent meer een oorlog per prokuratie: vooral de Arabische landen zijn minder afhankelijk van de Sovjetleverancier geworden, dank zij hun olierijkdom en hun nu eindelijk tot stand gekomen solidariteit (zelfs Hoessein doet — voorzichtig — mee).

Dit brengt ons bij het wapen dat de Arabische olielanden eventueel tegen Amerika kunnen gebruiken (West-Europa zou er wel onderlijden, al speelt het een bijrol, soms met klowneske allures zoals Frankrijk dat in de Libische Mirage-geschiedenis de rol van Tartuffe kreg) : het dichtdraaien van de oliekraan. Experten menen dat dit nu nog niet zal gebeuren, omdat de Arabische olieproducenten nog te veel van hun royalties nodig hebben. Wel tekent zich een Arabische aktie tot verzwakking van dollar af, lange tijd dé munt waarmee de olie werd verhandeld. Breng men dit in verband met de verwachting van een internationaal muntexpert, dat nl. de dollar met 20 t.h. zal gedevalueerd worden, dan ligt het voor de hand dat Amerika prestigeverlies kan lijden.

Beide grote mogendheden laten verstaan, niet aan het bestaan zelf van de staat Israël te zullen laten tornen. Het zou nu echter ook eens tijd worden aan de Palestijnen te denken, en ook dit volk een eigen huis te geven, wat kan indien Israël zijn zionistische politiek opgeeft. Het is trouwens al erg genoeg dat de twee grootmogendheden op de Golanhoogte en in de Sinaï-woestijn door de oorlogvoerenden hun jongste snufjes op gebied van bewapening laten uittesten, ten koste van zoveel jonge Arabische en Joodse levens. Bij de oorlogsbuit bevonden zich wapens van Russische makelij, waarvan men de jongste versie noch in Israël noch in het Westen kende. Voer voor wapenexperts...

Opvallend is deze keer het achterwegeblijven van Arabische verbale krachtpatserij en het afleggen van boude en voorbarige verklaringen door Israëlische leiders : ook hier zijn de rollen omgekeerd, onder invloed van de barre oorlogswerkelijkheid.

Er is intussen de eskalatie van het konflikt in het Arabische kamp zelf. Vermeden moet worden dat de Sovjets en Amrika zich zodanig gaan inmengen, dat de ontspanning in het gedrang komt en dat er en tweede, deze keer veel gevaarlijker eskalatie zou beginnen.

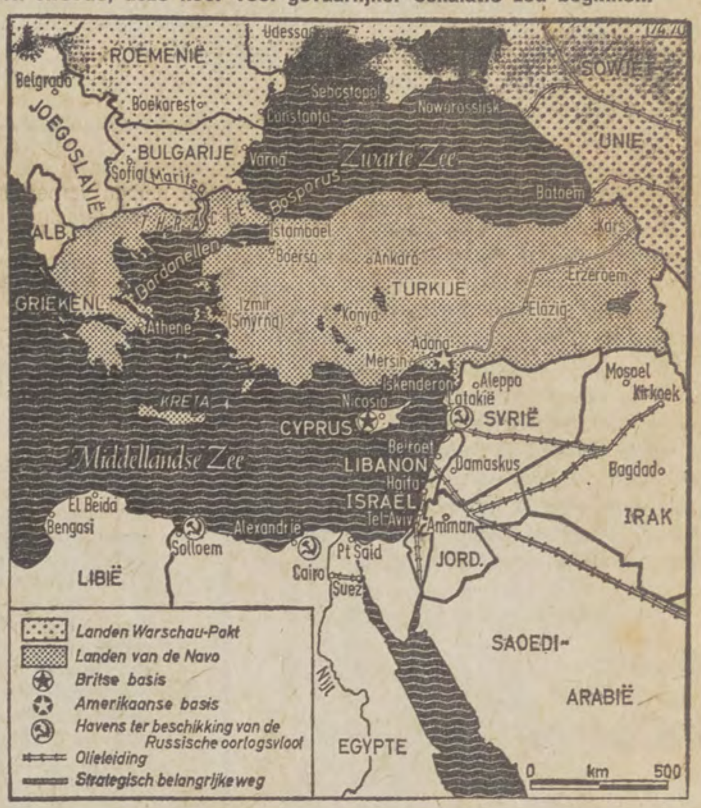

DE CHILEENSE WEG TERUG

(Argos) Een maand na de militaire staatsgreep blijft de politieke toestand in Chili erg negatief. Er komt geen einde aan exekuties, arrestaties, huiszoekingen. Alle partijen zijn buiten de wet gesteld. Zelfs de tegenstanders van wijlen president Allende is geen rustige slaap beschoren. Het Chili van de junta is een politiestaat die alle repressiewapens hanteert. Ook de staat van beleg blijft gehandhaafd. Pinochet is van mening dat het grote streefdoel van de junta — de sociale vrede (!) — niet is bereikt. En voorlopig kan niemand voorspellen hoelang de militairen aan de macht zullen blijven.

Wat in Chili gebeurt is beslist niet nieuw. Reeds in het oude Griekenland groepeerden de rijken zich in oligarche regimes om hun voorrechten te verdedigen terwijl de armen hun « tirannen » aan de macht brachten, die dan op hun beurt de rijken gingen onteigenen... « Rijken » tegen « armen » de opstelling is nagenoeg ongewijzigd gebleven.

Sprekende over de Chileense werkelijkheid kan men met Marx bevestigen dat het socialisme slechts in landen met een geëvolueerde kapitalistische struktuur mogelijk is. Op het eerste gezicht zou men geloven dat Marx door de geschiedenis flagrant werd tegengesproken. Het socialisme is immers alleen in « ontwikkelingslanden » op gang gekomen. Maar van dichterbij bekeken liggen de zaken wel anders. Dan gaat blijken dat alleen landen met een liberale middenklasse zich de weelde van een wettelijk socialisme kunnen veroorloven, een pijnloos socialisme dan, zonder staatsgreep of burgeroorlog, zoals bv. in Zweden. Men kan gerust beweren dat « het socialisme van de stembusbriefjes » meer uitzondering dan regel is geweest... en dat het voorzeker niet toepasselijk is op een staat als Chili met zijn veel geprezen maar in werkelijkheid onbestaande demokratische traditie. Van die optiek uit is Allende een « utopist » geweest : niet omdat wettelijkheid en socialisme onverzoenbaar zouden zijn maar omdat hij het socialisme op Chili wilde overplanten waar een middenstand (zonder élan en kulturele ontwikkeling) onveranderlijk partij kiest voor nationale of vreemde machtsgroepen en tégen de massa (arbeiders en boeren). En niet in Chili alleen ; zowat overal heeft de bourgeoisie de idealen van de Franse revolutie verloochend en zich achter eigen belangen verschanst. Vandaar de uitgeholde betekenis van de term klassenstrijd vermits ook de middenstand zich achter die term heeft opgesteld. Alleen mensen met een nieuwe geest kunnen tegelijk de belangen van de arbeiders en de bourgeoisie vertegenwoordigen. Maar die zijn vandaag in Chili nog niet zichtbaar.

Inmiddels heeft het Chileense volk niet veel om dergelijke teoretische beschouwingen. Voorlopig blijft het hard gekonfronteerd met een junta die de sociale vooruitgang afremt ten bate van een middenstandelijke klassenstrijd.

de griekse zwenking

(Argos) Zes en een half jaar na de staatsgreep en vier maanden na de afzetting van koning Konstantijn heeft Griekenland opnieuw een burgerlijke regering. President Papadopoulos heeft al zijn zegen gegeven aan het nieuwe kabinet van de door hemzelf benoemde premier Markezinis (« Wij » van 13/10) die vroeger voorzitter is geweest van een kleine progressieve partij. In de nieuwe regering zetelen 22 ministers en 16 staatssekretarissen. Van die ministers en staatssekretarissen zetelden er al zes in het nu afgetreden kabinet dat overwegend uit militairen bestond.

Markezinis richtte een oproep tot alle Grieken om mee te werken aan het restaureren van de demokratie. De 68-jarige ekonoom beloofde zich te zullen inspannen om zo gauw mogelijk vrije parlementsverkiezingen te organiseren. Ook kondigde hij belangrijke sociale en agrarische hervormingen aan. Tot een konkrete omschrijving van zijn programma is de nieuwe premier niet gekomen. Wel zei hij dat de inmenging van de staat op de nationale ekonomie scherp zou gekontroleerd worden. Tegelijk dankte hij (per brief) president Papadopoulos voor de « bijna » absolute bewegingsvrijheid die de meester zijn nederige dienaar had willen geven.

Ironie is een Grieks woord. Toch is de buigzaamheid van Markezinis wel iets meer dan banale vleierij. De algemene amnestie die aan de burgelijke regering voorafging stelde een gunstige ontwikkeling in vooruitzicht. Zelfs de weerbarstige Alexander Panagoulis werd uit de gevangenis geslagen door de man die hij liefst had willen uitschakelen. Kennelijk wilde Papadopoulos hiermee zijn liberaliseringsbeloften verwezenlijken, beloften die een deel van de openbare mening binnen en buiten Griekenland als een « lokaas voor de door de kolonels georganiseerde volksraadpleging » naast zich neergelegd had. Voorzeker is uit de diktatoriale Saulus nog altijd geen demokratische Paulus geboren. Zelfs als de nieuwe regering vrije verkiezingen uitschrijft zal nog moeten blijken hoe « vrij » de politieke en kritische ingestelde strekkingen van diverse pluimage aan bod zullen komen. Zullen de hardste tegenstanders van het kolonelsregiem, de studenten, hun eigen vertegenwoordigers mogen kiezen ? Zullen de arbeiders durven opkomen voor loonsverhoging nu de inflatie ook in Griekenland alle hervormingsplannen dreigt te smoren ? Hoe dan ook een echte demokratische bekering openbaart zich niet alleen in een soort grondwettelijk spelletje maar in het tastbaar verwezenlijken van de sakrosante principes. Maar zolang het schuldig opzet van de Ateense machthebbers niet opnieuw is gebleken mogen we allicht voor een keer een variante toepassen op een oud erbiedwaardig spreekwoord : « Wie een keer waarheid spreekt verdient krediet zelfs op gevaar af dat hij liegt ».

Dr JEF GOOSSENAERTS

(1882 - 1963)

Tien jaar geleden overleed dr. Jef Goossenaerts. Zijn vrienden zullen deze maand hem, die voor zovelen in Vlaanderen viering, huldebetoon of herdenking inrichtte, gedenken. Een herdenking, die spijtig genoeg in een drukke « Vlaams-nationale » periode valt, zodat menig vriend en bewonderaar elders zal weerhouden zijn. Wat echter niets afdoet aan de oprechte verering en erkentelijkheid van het Vlaams-nationale Vlaanderen voor deze man, wiens verdiensten nog altijd niet genoeg erkend en wiens werk zelfs voor een groot gedeelte niet eens gekend is. Leo Wouters heeft hem eens « de grootste Vlaming van de 20ste eeuw » genoemd, en als het op initiatieven van de meest-uitlopende aard aankomt, dan is hij dat zeker geweest. In veel, waar later anderen sukses en naam mee verwierven, is hij de « man achter de schermen» geweest, de éminence grise in z'n goede betekenis. In veel wat in het Vlaams-nationalisme en door het Vlaams-nationalisme gebeurd is, is hij de ongekende ontwerper en de initiale stuwkracht geweest.

Jef Goossenaerts werd geboren te Achterbroek, een dorp langs de grote baan tussen Brasschaat en Essen, dat gedeeltelijk tot de gemeente Kalmthout, gedeeltelijk tot Wuustwezel behoort. Goossenaerts eerde het Wuustwezelse gedeelte met zijn geboorte. Zoals de jongens uit de streek die goed leerden, werd hij op pensionaat gestuurd naar het Noordkempische kollege : het Klein Seminarie van Hoogstraten. Het onderwijs was er zoals overal in het Frans. Maar er waren wel leraars, wier Vlaamsgezindheid invloed had op de leerlingen : zo o.m. priester Spaeninx, een der eerste propagandisten voor een beschaafde algemeen-Nederlandse omgangstaal.

Goossenaerts, de boerenzoon uit Achterbroek, werd er flamingant. Hij werd er bevriend met Theodoor Van Tichelen, de latere bijbelkenner. Hij las er de — zeer gematigde — « Student » van dr. Laporta. Hij behoorde tot de kleine groep flaminganten, die er de Vlaamsgezinde aktie begonnen en aldra overgingen tot de stichting van de studentenbond « De Heidebloem », de eerste Vlaamse studentenbond na Rodenbach, die in de Kempen werd opgericht en waarvan het achtste lustrum in de dertiger jaren gevierd werd te Essen met een grote studentenbijeenkomst, met als woordvoerders Floris Van der Mueren en Jef Goossenaerts zelf. Het was de laatste Vlaamse studentendag in de streek : de KSA had toen reeds de kolleges overmeesterd en het vervolgde AKVS werd AKDS en later Diets Jeugdverbond.

Op die viering vertelde Goossenaerts heel wat uit de bewogen geschiedenis van «zijn» studentenbond en zijn jeugd.

Hij vertelde er o.m. hoe hij de « Keikop », de radikale studenten-almanak, niet op zijn adres thuis dierf laten komen, maar da hij hem liet sturen naar de smid van Achterbroek. Hij vertelde hoe de leden van de « Heidebloem » in de vakantie te voet naar het Kalmthoutse gehucht Nieuwmoer togen en er vergaderden bij een van hun medeleerlingen, Flor Vervoort (veiligheidshalve — en ook omwille van de romantiek heette hun verzamelplaats « Vrijdorp »).

Van Hoogstraten ging Goossenaerts naar Gent om er Germaanse filologie te gaan studeren. Hij werd er bestuurslid van de « Rodenbachvrienden », de katolieke tegenhanger van het vrijzinnige « 't Zal wel gaan ».

Te Gent behoorde hij tot de jongeren die bevriend waren met professor Mac Leod : diens aktie voor de vernederlandsing van het hoger onderwijs vond bij hen weerklank, en zou de basis leggen voor de latere Hogeschoolstrijd.

Na zijn studies werd de jonge filoloog, reeds om zijn Vlaamsgezindheid bekend, benoemd in Wallonië : in Ath en nadien in Chimay. Indien men meende zo van hem « verlost » te zijn, had men zonder Goossenaerts' kombativiteit gerekend.

Samen met Filip Van Isacker (de latere minister en vader van de historikus Karel en de letterkundige Frans Van Isacker) en Adiel De Beuckelaere, leraars als hij, en met de onderwijzer uit het Pajottenland, Staf De Clercq, begon hij aan een taalgrensaktie : met protesten en moties maar ook met vergaderingen in de taalgrensdorpen, om het Vlaams bewustzijn bij de mensen wakker te schudden ; een aktie met zangavonden, voordrachten, verspreiding van boeken en tijdschriften, enz.

Overgeplaatst naar Gent, waar hij leraar werd aan het ateneum waar ook René De Clercq en Hypoliet Meert les gaven, werd hij een der aktiefste ijveraars voor de vernederlandsing der Gentse universiteit, samen met Hippoliet Meert. Toen brak de oorlog uit. Goossenaerts nam geen deel aan het aktivisme. Hij had er ook weinig kans toe, want reeds in 1915 werd hij veroordeeld door een Duitse krijgsraad tot tien jaar dwangarbeid, omdat hij ontvluchte Franse krijgsgevangenen had helpen verbergen.

Zo kwam hij terecht in het kamp van Göttingen en nadien te Havelberg.

Hij ontmoette er pater Stracke, die aalmoezenier was voor de gevangenen, evenals de krijgsgevangen Staf Bruggen, die een kamptoneel organiseerde. Goossenaerts verdedigde ook daar, zoals voor de oorlog, het Vlaams recht. Toen hij naar België kon terugkeren in 1918, kreeg hij geen eretekens, werd niet als held gevierd : integendeel. Men beschuldigde hem van aktivisme en hij werd twee jaar geschorst uit zijn leraarsambt.

Pas zes jaar later zou hij, dank zij Kamiel Huysmans die toen minister van Openbaar Onderwijs was, terug ateneumleaar worden te Gent.

Intussen had hij een moeilijke tijd gehad, maar was niet bij de pakken blijven zitten. De legerleiding had het Fronttoneel ontbonden : De Gruyter kwam bij Goossenaerts en er werd besloten een nieuwe troep te vormen, samen met de teruggekeerde Staf Bruggen als hoofdakteur. Het Vlaamse Volkstoneel dat nadien zulk een artistiek prestige en sukses zou kennen, werd opgericht in augustus 1920. Er was te Gent een verzamelplaats nodig voor de flaminganten : Goossenaerts richtte met Van Severen, Dambré, De Gruyter en Gravez de SV Uilenspiegel op, die het gelijknamig lokaal zou uitbaten.

Er moest een daad van heldenhulde gesteld worden voor de Vlaamse gesneuvelden : Goossenaerts zetelde in het komitee — met Verschaeve, De Gruyter, Daels, Van Severen, mej. Belpaire, Verriest, Hullebroeck, e.a. —

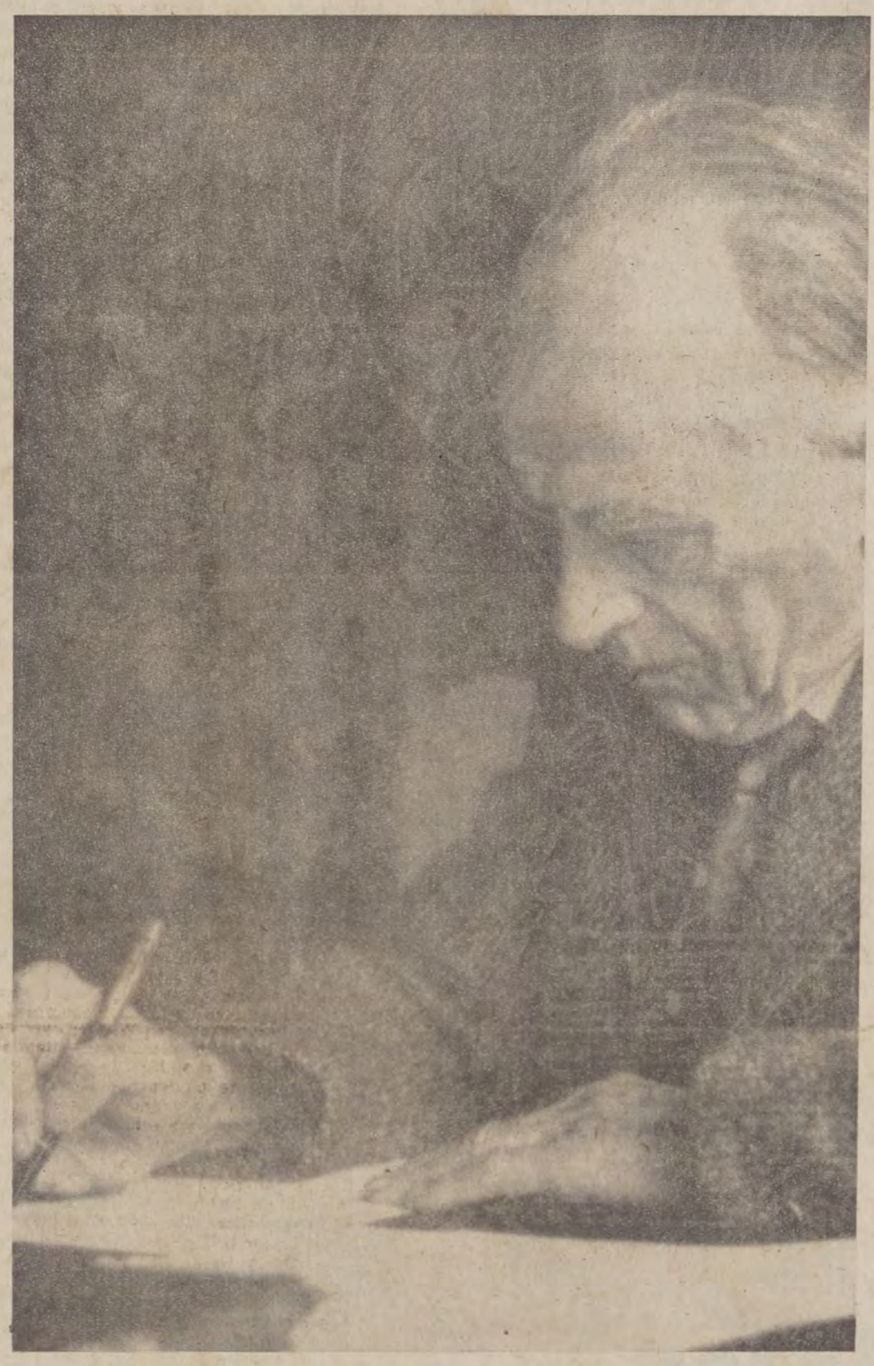

dat het grafmonument voor Joe English onthulde te Steenkerke en dit was het begin van de latere IJzerbedevaarten, waarin ook hij zijn aandeel had. Hij was oprichter of mede-oprichter van tal van verenigingen, tijdschriften of bladen. Hij was betrokken in menige Vlaamse aktie van lokale of internationale allure en weerklank, en van menige « guitenstreek » die door de tegenpartij allerminst op prijs gesteld werd.

In de beslotenheid van de kleine kring of in de grote Vlaams-nationale vereniging : overal was het organisatietalent en het haast geniaal vermogen van Jef Goossenaerts tot het scheppen van nieuwe initiatieven, nieuwe werkings- en levensmogelijkheden aanwezig.

Wanneer na de eerste wereldoorlog het Vlaams-nationalisme zowel ideologisch als organisatorisch verre van een eenheid uitmaakte en op de wankele basis van een levensbeschouwelijke Godsvrede getracht werd een « Vlaams Front » te vormen, was Goossenaerts zich bewust van de noodzaak tot een vastleggen van de basiselementen van het nationalisme, een vastlegging die als rechtvaardiging en als geestelijke ruggesteun voor de Vlaamse strijd onontbeerlijk was.

In de trant van de rond Verriest ontstane « Swigende Ede » werd vóór de oorlog reeds een soort Veem opgericht. Het initiatief — bedoeld om de kern van een Vlaams-nationale geestelijke elite die de ideologische basis kon scheppen, bijeen te brengen — leidde tot de stichting van het Veem « Ick wyck niet af ». Men heeft als leden o.m. Odiel Spruytte, Cyriel Verschaeve, Joris Van Severen, Jeroom Leuridon, R. Standaert e.a. genoemd. Het was Goossenaerts' idee, om een weekblad te stichten, dat dit Vlaams-nationale gedachtengoed week na week zou propageren : het weekblad « Vlaanderen » zou als het ware hun officiele spreekbuis worden.

Joz. De Decker en Robrecht De Smet zouden in het nadien opgerichte weekblad een radikaal grootnederlands nationalisme verdedigen, dat inderdaad meer en meer de vooroorlogse Vlaams-nationale elite zou vormen en aantrekken.

Maar ook de « Realpolitik » liet Goossenaerts niet onverschillig en menige raadslag, menig initiatief ging van hem uit. Zelfs het wikken en wegen van de kandidaten en het uitnodigen van personen gebeurde vaak onder zijn impuls. Ook nà de tweede wereldoorlog. Dat sommige kandidaten een Vlaams-nationale politieke karrière niet winstgevend genoeg of te onwaarschijnlijk achtten, kon hem en die andere « éminence grise » van de Vlaams-nationale politiek, Pater Stracke, wel eens ontgoochelen, vooral wanneer de weigeraars dan later toch nog op de wagen sprongen als hij al aan het rollen was : Goossenaerts was realist genoeg én ook genoeg de spottende Reinaert, om de kleinmenselijkheid bij de aktuele « groten » fijnzinnig en scherp te hekelen en ze als een onvermijdelijk maar te bestrijden kwaad te beschouwen.

Praktische politiek bedreef hij al kort nà de oorlog. Bij de verkiezingen in 1925 was hij o.m. met prof. Daels te Gent medestichter van een Vlaams-nationale partij, die rekende op de stemmen van de kristelijke werklieden én de Vlaams-nationalisten. Dit veroorzaakte een scheuring in het Gentse nationalisme : de lijst van Boudewijn Maes noch de « Katolieke Kristelijke Volkspartij voor Vlaanderen » wonnen een zetel : de enige Oost-Vlaamse verkozene, Van Opdenbosch in Aalst, was een kristen demokraat op de gezamenlijke Vlaams-nationale, kristen-demokratische lijst.

Men staat er verstomd van hoe Goossenaerts bij al die aktiviteiten op het politieke vlak — in brede zin genomen dan — nog tijd vond voor datgene, wat in feite zijn levenswerk betekent.

Want naast het vele kleine en grote werk : het bijeenbrengen van mensen, het overeenstemming zoeken tussen groepen, het doorzetten van de meest-diverse initiatieven ; naast het aandeel in de stichting en de verdere uitbouw van VOS (de Vlaamse oudstrijders), van het Vlaams Ekonomisch Verbond, de Vlaamse Ingenieursvereniging en naast wetenschappelijk werk als het landbouwkundig woordenboek voor de Kempen (bekroond door de Koninklijke Vlaamse Akademie) vond hij de tijd om een werk op te bouwen, dat zijn levenswerk mag genoemd worden : de Vlaamse Wetenschappelijke Kongressen. Zijn organisatietalent op dat gebied had hij reeds geprobeerd bij de algemene studentenkongressen vanaf 1904 (vanaf 1906 was hij voorzitter). Deze wetenschappelijke kongressen, een klinkend antwoord op Merciers beledigende uiting dat het Nederlands geen taal was voor de wetenschap, grepen om de twee jaar plaats. Mettertijd kenden deze kongressen een zulkdanige diversiteit, dat honderden referaten in tientallen afdelingen gehouden werden : ook de Nederlandse universitaire en wetenschappelijke wereld nam er in belangrijke mate aan deel.

Het door Goosenaerts in 1935 gestichte tijdschrift « Wetenschap in Vlaanderen » hing hiermee samen : het werd later omgedoopt in « Wetenschappelijke Tijdingen ». Wij kunnen in dit verband slechts herhalen wat tien jaar geleden « Dietsland Europa » over Goosenaerts schreef : zijn erfenis, dat zijn de drieëntwintig jaargangen van « Wetenschappelijke Tijdingen » die van 't eerste tot het laatste (het allerlaatste nog op zijn sterfbed) door hem werden samengesteld. Alleen al de uitgave van dit blad zou dr. Goossenaerts tot een der meest verdienstelijke Nederlandse kultuurontginners stempelen.

Dat Goosenaesrts in 1940 buiten de kollaboratie bleef werd zeker niet door een voorzichtig attentisme, een kat-uit-de-boom-kijkerij uit eigenbelang ingegeven, zoals bij zovelen. De Grootnederlander Goossenaerts moet, door andere motieven geleid geweest zijn en de realistische Kempenaar heeft ook, als realist in de politiek gemeend dat Duitsland — evenmin als België — ooit iets zou doen voor Vlaanderens belangen.

Het mag daarom misschien voor de jongeren van nu wel enigszins verwonderlijk lijken dat Goossenaerts, niettegenstaande die afwezigheid van elke kollaboratie-daad, in '44 werd aangehouden en zonder bewijzen geïnterneerd werd te Lokeren. Hij kwam mede bevestigen wat « De Standaard » nadien kon schrijven : « het kulturele leven van Vlaanderen speelt zich nu grotendeels achter de gevangenismuren af ».

En hij kwam tevens bewijzen, dat heel de repressie, gevoerd door het hoogste en laagste janhagel, er alleen op uit was de Vlaamsnationalist te treffen en niét de kollaborateur, de « flamingant » en niet de « zwarte ».

Men kon niets tegen hem inbrengen en hij werd vrijgesteld. Hij kreeg het ridderschap in de Leopoldsorde en de burgerlijke medaille eerste klas voor zijn gedrag tussen 1940-45, maar terzelfdertijd kende hij het rekord van alle huiszoekingen : op enkele jaren tijds niet minder dan vijfendertig !

Zijn vrijlating viel samen met het dieptepunt in het Vlaams-nationalisme, in de Vlaamse beweging. De verdienste die hij bij de — ook politieke — wederopstanding gehad heeft, kunnen bij benadering niet omschreven worden. Wij spraken in het begin van de « man achter de schermen » en wij bedoelden daarmee helemaal niets pejoratiefs, integendeel !

Wij vernoemden ook zijn aandeel, in de vele herdenkingen en vieringen van verdienstelijke Vlamingen : zo bv. in de hulde aan Leo Wouters, aan priester Daens, aan pater Stracke. Met mevrouw Dosfel was hij trouwens samensteller van de selektie uit Stracke's teksten in « Verleden en Toekomst » (VP, Heideland).

Geleerde met de humor van Tijl en Reinaert, idealist met het realisme van de Kempische boerenzoon, gelovend in de taak der elite én in de kracht van het volk, eren wij in Goossenaerts de strijder op de taalgrens en de kulturele promotor, de man die zich zowel om de « Realpolitik » van elke dag bekommerde, als zich met de rechtvaardigende ideologie bezighield, de trouwe nationalist en de kompromisloze Grootnederlander. Geboren nabij de staatsgrens die de twee delen van Brabant scheidt, voelde hij — en beleed — de essentiële eenheid van Noord en Zuid.

In een andere tijd, of bij een ander volk ware hij met zijn geest en zijn werkkracht een befaamde geleerde geworden. Willen we hem en zijn vele verdiensten meten, dan hoeven wij ons alleen maar af te vragen : wat zou dàt geworden zijn zonder Goossenaerts ? En : wat zou dat kunnen geworden zijn, met Goossenaerts ?

De grootheid van de mens ligt in datgene wat er nà hem overblijft, zei Schopenhauer. Het werk van Goosenaerts lééft en bestaat. Het getuigt elke dag voor hem. Vergeten wij zijn werk, zijn testament niet.

jd

een vriendenboek achiel van acker

Naar aanleiding van zijn 75ste verjaardag hebben zijn vrienden en het stadsbestuur van Brugge een « liber amicorum » samengesteld ter ere van kamervoorzitter Achiel Van Acker. Deze publikatie valt samen met het jongste BSP-kongres waar de leeftijdsgrens voor leidende funkties en voor mandaten impliciet op 65 jaar wordt gesteld. BSP-voorzitter Van Eynde stelde, op grimmige toon zoals altijd, de rode Jongturken gerust met de woorden : « Wees gerust, voor de volgende kiesronde zullen er geen 65-jarige kandidaten meer zijn ». Of dat ook slaat op kamervoorzitter Van Acker weten we — nog — niet, temeer daar uitzonderingsgevallen voorzien zijn. Is Van Acker zo een uitzondering ? Struye heeft er in elk geval reeds het bijltje bij neergelegd, maar dat is nu eenmaal geen BSP-methusalem.

Hoe men ook tegenover Achiel Van Acker staat — een veel ingewikkelder persoonlijkheid dan zijn bonhomie laat aanzien — feit is dat hij een opmerkelijke carrière achter de rug heeft, die men op vele manieren kan omschrijven zoals bv. « van het Brugse Klaverstraatje naar de Brusselse Wetstraat », « van stakingsleider naar stakingsbreker », enz. Voor de federalisten is deze man van gezag en orde geen vriend : hij is een unitarist die de taalstrijd en de gemeenschapsproblemen nog steeds als « faux problèmes » beschouwt en daarnaar handelt, ook als kamervoorzitter, die bijwijlen sommige in zijn visie te progressieve formules remt en die bvb de kultuurraden niet in het hart draagt. Achiel Van Acker is geëvolueerd zoals zijn partij : van erfgename van de uitdragers van de sociale (r)evolutie naar het zwaar beloond lidmaatschap van het kapitalistisch bestel, ook nog establishment genoemd.

Uiteraard zal men dergelijk voorbehoud en kritische opmerkingen niet aantreffen in de teksten van het « Liber Amicorum Achiel Van Acker ». In dergelijke werken overheerst de apologetische toon, worden de deugden en kwaliteiten hoog geprezen en dik in de verf gezet. We hebben een paar gelijkaardige uitgaven gekend waarbij na lezing ons het Latijnse zinnetje te binnen schoot «de mortui nihil nisi bene ». Dat is met onderhavig boek nu niet het geval, de lofbetuigingen blijven binnen de perken van het aanvaardbare en winnen daardoor aan geloofwaardigheid. De interessantste bijdragen pikken we uit : van Jacques Basyn (Van Acker in de ministerraad), van Albert Coppé (Uit de stad van spreuken en humor), van Gaston Eyskens (Niet als een ander), van Joos Florquin (Ten huize van Achiel Van Acker), van Maurits Naessens (interview met Lode Hancké), van Pol Provoost (Een patronale groet), van Manu Ruys (de Kamervoorzitter), van Daniel Ryelandt (de Bruggelingen in de diaspora) van Guy Spitaels (Père de la sécurité sociale ?), van Jos Van Eynde (Veel had anders kunnen zijn).

Het boek is via het personage een stuk recente Belgische geschiedenis, waarin het steeds belangrijker luik « Vlaanderen » ten enen male ontbreekt, ook al heeft Achiel Van Acker in zijn begintijd een korte flamingantisch-daensistische « bevlieging » gehad, waarvan er in zijn latere loopbaan weinig of niets terug te vinden is, terwijl in deze loopbaan het gemis aan Vlaamse reflex parallel loopt met het strakke unitarisme, dat in de BSP hoogtij viert, unitarisme dat steunt op de onverschilligheid van het BSP-establishment in Vlaanderen voor de Vlaamse Bewegingen zelfs voor de belangrijke sociale inslag ervan.

De teksten werden bijeengebracht door exgouverneur Richard Declerck, die zelf verreweg de beste bijdrage schreef.

liber amicorum achiel van acker
250 blz., 48 pag. foto's
formaat 22 x 24,5 cm, gebonden.
prijs : 420 fr.

wijsport

vlaams nationaal

groot verlies

Zondagavond vernamen wij het overlijden van Willem van Wijnendaele, enkele weken geleden slachtoffer van een verkeersongeval, toen hij zich naar een wielerwedstrijd begaf. Het is een enorm verlies voor de sportjoernalistiek. Niet omdat Willem van Wijnendaele zo'n onovertroffen proza schreef. Of omdat hij met zo'n wereldschokkende ideeën voor de dag kwam. Neen, zijn proza kwam eerder wat ouderwets aan, en voor sommigen — niet voor ons — was ook zijn visie op de wielersport wat voorbijgestreefd. Wat wij in Willem van Wijnendaele bewonderen — en dit is het juiste woord — was zijn oprechtheid en zijn eerlijkheid. Hij heeft zichzelf vaak schade en moeilijkheden berokkend door onbevreesd aan te klagen wat er mis liep in de wielersport die een groot stuk van zijn leven was. Dat is niet altijd in goede aarde gevallen, en meer dan eens heeft Willem van Wijnendaele het onderspit moeten delven. Er waren er zoveel die het beter wisten. Persoonlijk denken wij dat men er altijd beter had aan gedaan te luisteren naar wat die in de wielersport vergrijsde man, steeds geïnspireerd door zijn grote liefde voor de koereurs, te zeggen had. Die kans is verkeken. Dàt is het grote verlies.

spijtig

Wij keken met spanning uit naar de reportage van de RTB over Urbain Braems, de Anderlechttrainer, reportage die al eens moest wegvallen, maar die verleden maandag dan toch werd uitgezonden. Wij zaten met Braems jaren op school, en wij konden enkele maanden geleden maar weinig bewondering opbrengen voor de manier waarop hij van Antwerp overstapte naar Brussel. Met alle begrip overigens voor het feit dat hij een gezin heeft, en dus de verdomde plicht heeft uit zijn beroep te halen wat erin zit. De kwaliteiten van Braems als trainer staan, geloven wij, boven elke twijfel verheven. Het jaren volgen van de sportjoernalistiek heeft ons echter geleerd dat de Franstalige pers er altijd als de kippen bij is om mensen van bij ons, die omwille van de smeer gaan werken in Brussel of Wallonië te bombarderen tot Brusselaar en Waal, als zij tenminste iets kunnen bijdragen tot de gloriol. Wij geloven dat dit ook met Braems het geval is en in die zin vinden wij het spijtig dat hij het nodig vond zijn erbarmelijk Frans te demonstreren voor de kamera. Waar hij staat, kon hij zich gerust permitteren zijn eigen taal te spreken. Hij zou trouwens niet de eerste zijn die in bepaalde kringen van zijn pluimen laat omdat hij liever slecht Frans radbraakt dan goed Nederlands. Ook in Franstalige kringen.

fijn

Iedereen weet het, er zijn heel wat sportvedetten die na hun sportcarrière zo een beetje uitschuiven en terecht komen op wat men nog altijd pleegt te noemen « het slechte pad ». Maar het tegenovergestelde gebeurt ook, en ook daarvan zijn genoeg voorbeelden gekend. En zopas is nog een exvedette de rangen van deze tweede kategorie komen vervoegen, namelijk de zwarte bokskampioen (ex-kampioen dan) Ray « Sugar » Robinson. De man heeft namelijk een werk opgericht, dat zal trachten jeugdige delinkwenten weer op de rechte weg te helpen, en Ray heeft er blijkbaar heel wat voor over opdat het niet zou blijven bij woorden. Om wat geld bijeen te scharrelen voor zijn werk heeft hij niet geaarzeld nog maar eens de handschoenen aan te binden voor een show-matchke. Hij werd daarbij KO geslagen — maar het was maar voor de « frim » — door zijn tegenstrever. Wat er ook van zij, een boksmatch is niet direkt de lichtste vorm van clownerij voor een man van een eind in de vijftig. Wij hopen dat Robinson voldoende geld bijeenkreeg voor zijn liefdadig werk.

niks voor ons

En uit Zuid-Amerika, meer bepaald uit Brazilië, komt nog maar eens een bericht over een vechtpartij op een voetbalveld, dat het leven kostte aan enkele mensen. Het is heel onnozel gekomen. Twee spelers raakten slaags. Hun ploegmaats vonden het zo lollig dat ze gingen meeknokken. En vermits men zegt dat de moderne supporter « participeert » is het maar heel normaal dat de dames en heren voetballiefhebbers over de omheiningen klauterden om ook de handen uit de mouwen te steken. Er zijn daarbij enkele schoten gevallen, en twee van die schoten troffen doel, want twee spelers bleven dood op het veld liggen. Veel aandacht is aan dit wissewasje niet besteed. Het schijnt ginder onder de tropenzon tot de geplogenheden te behoren. Persoonlijk houden wij niet zo erg van vuurgevechten, zelfs niet waar belangrijke zaken als een doelpunt óf een penalty de inzet zijn. Wij zijn dus zo vrij te hopen dat de supporters in ons land deze vorm van engagement en participatie nog niet te rap de hunne zullen maken.

even tellen

Naar het schijnt zou de fiskus zijn welgevallig oog hebben laten vallen op onze voetbalscheidsrechters. Zij worden betaald voor hun werk, en dus zouden zij, net als alle anderen, daarop belastingen moeten betalen. De fiskus schijnt te menen dat sommige arbiters meer dan 100.000 frank per jaar verdienen, en dat is natuurlijk een belastbare bijverdienste. Nu geloven wij niet dat er veel Belgische scheidsrechters aan dat bedrag komen. Het is namelijk zo dat de hoogste vergoeding in ons land nog geen 2000 fr. per wedstrijd bedraagt (plus verplaatsingsonkosten, maar die komen niet in aanmerking), en dat ook voor internationale wedstrijden de vergoeding niet zo groot is (tijdens de wereldbeker te Mexiko 1200 fr. per wedstrijd). Voor ons part mag men dus gerust de scheidsrechters die kleine bijverdienste gunnen zonder wat van af te houden. Het is daarbij wel opvallend dat men de voetballers, die er vaak maar een jammerlijk spektakel van maken, zoveel betaalt, en de arbiters, doorgaans de beste mannen op het veld, zo weinig. Daar mocht, naar onze bescheiden mening, ook wel eens iets aan gedaan worden.

geschipper

Men herinnert zich dat de h. Mouton, de begeleider van Miel Puttemans als die optreedt in het buitenland, zijn manager zelfs, destijds een schorsing van drie jaar en drie maand opliep omdat hij zonder de toelating van de bond voor Miel een kontrakt afsloot ergens in een vreemd land. De h. Mouton ging daartegen in beroep, en dat werd verleden zaterdag beslecht. De uitspraak luidde : twee jaar schorsing in plaats van drie jaar. Dat is nu iets dat wij niet goed begrijpen. Twee jaar schorsing blijft een zeer zware straf, en wijst er dus op dat de bond van oordeel is dat de h. Mouton een ernstige fout beging. In dat geval zien wij geen enkele reden om de straf te verminderen. Nu geeft de uitspraak ons de indruk dat men als het ware een kompromis heeft willen vinden, een oplossing die natuurlijk niemand bevredigt. Marcel Mouton dreigt nu een proces in te spannen tegen de atletiekbond, en ook dat zou ons niet de ideale oplossing lijken, want alleen van aard om definitieve stukken te maken. Wat er ook van zij, het is een zaak waarin het laatste woord nog niet gesproken is.

eindbalans

De uitslag van de laatste « serieuze » wielerwedstrijd van het seizoen, de ronde van Lombardije, kan gelden als de uitslag van het ganse wielerseizoen, zelfs van de laatste vijf zes jaar, of, zo men wil, want het lijkt ons ver hetzelfde te zijn, als het klassement van de financiële inspanningen die de extra-sportieve firma's willen leveren om publiciteit te maken voor hun « marsjandies ». Die uitslag was dan : Merckx met een straat voorsprong, en daarachter allemaal samen de kopmannen van de andere publicitaire ploegen, zoals Gimondi, De Vlaeminck, Verbeeck en noem maar op. Met de ronde van Lombardije won Merckx, zo hoorden wij althans, zijn vijftigste koers dit jaar en zijn zevende « klassieker ». Zelfs in aanmerking nemend dat een heleboel van die overwinningen de vrucht zijn van teamwerk of doodgewoon « gearrangeerd » — wij kunnen echt niet geloven dat daar waar miljoenen op het spel staan onder de vorm van publiciteit, de business de sport niet af en toe een handje zou toesteken —, zijn het er veel. Wij vinden om verschillende redenen : tè veel.

teevee

ZATERDAG 20 OKTOBER
- ● 13u.30 : Williamsburg, hoofdstad van Brits Virginia. Toeristische film.
- ● 13u.55 : Van Florence naar Rome. Kunstroutes.
- ○ 14u.25 : Een allerliefst meisje. Komedie.
- ○ 16u.00 : Volksuniversiteit.
- ○ 18u.00 : Fabeltjeskrant.
- ○ 18u.05 : De nieuwe poney. Jeugdfilm.
- ● 19u.05 : De Indische fauna. Dokumentaire.
- ○ 19u.30 : Korte film.
- ○ 19u.45 : TV-nieuws.
- ○ 20u.10 : De Dick Emery-show.
- ○ 20u.40 : 20 jaar later. Kwisprogramma.
- ● 21u.20 : Echo.
- ○ 21u.50 : Jake.
- ○ 22u.40 : TV-nieuws.

ZONDAG 21 OKTOBER
- ○ 14u.30 : Professor Balthazar.
- ● 14u.40 : De ajuinboer. Dokumentaire over een uitstervend beroep in Groot-Brittannië.
- ○ 15u.10 : Binnen en buiten.
- ● 17u.15 : Sport en Televisie sedert 1953.
- ○ 18u.15 : Fabetjeskrant.
- ○ 18u.20 : Sportreportage.
- ○ 18u.46 : Van Pool tot Evenaar. Eksploratiekwis.
- ○ 19u.30 : Openbaar kunstbezit.
- ○ 19u.45 : TV-nieuws.
- ○ 20u.00 : Sportweekend.
- ○ 20u.25 : Bel de 500.
- ● 21u.15 : Ons Europees erfdeel. Een serie van 7 films gemaakt door de TV-stations van Italië, Zwitserland, België, West-Duitsland, Oostenrijk, Frankrijk en Groot-Brittannië. Siëna wordt de 1ste aflevering.
- ● 22u.05 : Het bezoek. Vier kameraploegen van de BBC volgen de laatste voorbereidingen voor het bezoek van koninklijke familie aan een horlogefabriek in Schotland.
- ○ 22u.50 : TV-nieuws.

MAANDAG 22 OKTOBER
- ○ 14u.00 : Schooltelevisie.
- ○ 18u.00 : Fabeltjeskrant.
- ○ 18u.05 : De woudlopers.
- ○ 18u.30 : Tsjin-Tsjin.
- ○ 18u.40 : Volksuniversiteit.
- ○ 19u.10 : Sporttribune.
- ○ 19u.45 : TV-nieuws.
- ● 20u.10 : La Kermesse héroique. Beruchte film uit 1935.
- ● 21u.55 : Ten huize van Anton Pieck, illustrator.
- ○ 22u.45 : TV-nieuws.

DINSDAG 23 OKTOBER
- ○ 14u.00 : Schooltelevisie.
- ○ 18u.00 : Fabeltjeskrant.
- ○ 18u.05 : Follyfoot.
- ○ 18u.30 : Tienerklanken.
- ● 19u.05 : Alledag. Speelgoed.
- ○ 19u.45 : TV-nieuws.
- ○ 20u.10 : De dolingen van Odysseus.
- ● 21u.10 : Verover de aarde. Wetenschappelijk programma over voedseltekort.
- ○ 22u.00 : Het Vrije Woord. Het Humanistisch Verbond.
- ○ 22u.30 : TV-nieuws.

WOENSDAG 24 OKTOBER
- ○ 16u.30 : Jevanjong.
- ○ 17u.55 : Fabeltjeskrant.
- ○ 18u.00 : Wie weet, wint.
- ○ 18u.53 : Volksuniversiteit.
- ○ 19u.45 : TV-nieuws.
- ○ 20u.10 : De dubbeldekkers.
- ○ 20u.35 : Rudi Carrell-Show.
- ● 21u.35 : Konfrontatie.
- ○ 22u.20 : Horen en zien.
- ○ 22u.40 : TV-nieuws.

DONDERDAG 25 OKTOBER
- ○ 14u.00 : Schooltelevisie.
- ○ 18u.00 : Fabeltjeskrant.
- ○ 18u.05 : Black Beauty.
- ○ 18u.30 : Tienerklanken.
- ○ 19u.08 : Gastprogramma. De Liberale gedachte.
- ○ 19u.45 : TV-nieuws.
- ● 20u.10 : Wachtwoord. Kwis met Robrecht Willaert en Fred Braeckman.
- ○ 20u.45 : Avondschool. TV-spel.
- ○ 21u.30 : Première.
- ● 22u.10 : Inventaris 72. Dokumentaire over ontwikkelingssamenwerking in Zaïre.
- ○ 22u.50 : TV-nieuws.

VRIJDAG 26 OKTOBER
- ○ 14u.00 : Schooltelevisie.
- ○ 18u.00 : Fabeltjeskrant.
- ○ 18u.05 : Filmmuseum van der schaterlach.
- ○ 18u.20 : Volksuniversiteit.
- ● 18u.50 : Bokrijk. Recente nieuwigheden, projekten en verdere uitbouw van het Provinciaal Domein.
- ○ 19u.20 : Ziet u er wat in ?
- ○ 19u.45 : TV-nieuws.
- ○ 20u.10 : Sam.
- ● 21u.00 : Panorama.
- ○ 21u.45 : TV-nieuws.
- ● 21u.55 : Bartleby. Psychologisch drama.

ons teuilleton (35)

eer vlaanderen vergaat

door JOZEF SIMONS

Florimond is dood ! Jan Broeckx heeft zijn testament op zak. Een diep doorvoelde laatste brief. Een oproep tot de hogere stand om volks én Vlaams te zijn. Het opschrift voor de grafzerk is ontroerend. Jan blijft alleen over, de oorlog loopt op zijn laatste benen. Wat komt er van de frontleider Jan Broeckx terecht ?

zevende hoofdstuk HET TESTAMENT

Jan zat te snikken.

Zouden de hogere standen gehoor geven aan die edele roep ?
Zijn aandacht werd getrokken door een ruiter wiens paard, bij de omdraai, schrok voor een Franse tank.
't Was een Belgisch officier wiens voet, bij 't steigeren van zijn rijdier, uit de stijgbeugel geschoten was, en die hem er niet weer in kon krijgen. Een piot slenterde daar ergens langs de baan.
„ Hélà ! Espèce de nègre blanc. Mets un peu mon pied dans l'étrier ! ".
„ Kan niet verstaan, kommandant ! ". Een ratelend gevloek ! — „ Hier gij ! Voet in étrier — Uw naam — Uw carte d'identité — 't Is ik information zal nemen — 't is gij Frans verstaan, 't is gij nom de d... den bak invlieg. Sale Flamin ! ".

naspel
een belgisch feest
in vlaanderen
I

En aan moord en vernieling kwam een einde : de wapenstilstand werd gesloten. De soldaten mochten eindelijk naar huis toe.
Koning Albert hield in Brusel zijn zegevierende intocht. De schaduw van Wallonië gleed weer somber over Vlaanderen, de Waals-franskiljonse koalitie greep opnieuw de teugels van 't bewind, zette zich vast in het zadel — en de eerste daad van het officiële België was Vlaanderen met twee handen naar de keel te grijpen.
Borms ter dood veroordeeld, maar nog eenmaal zijn zielekreet uitend in een krachtig „ Leve Vlaanderen ! " — honderden gekerkerd, of in ballingschap gedreven, of gebroodroofd, of tot zwijgen gedoemd.
En de massa van het Vlaamse volk, verdwaasd, de kluts kwijt, log, lusteloos.

De burgers waren blij zich verlost te gevoelen van de bezetter, van de alles-reglementerende Duitsers ; de soldaten rustten eindelijk uit van hun jarenlange ellende en roestten vast in zalig dolce far niente.
Jan Broeckx had nog dikwijls het ontroerende testament dat hem telkens weer een riem onder het hart stak, herlezen, eer hij het afgeven kon op de Donk.
En iedermaal dat hij een verlof, of later, wanneer hij opnieuw aan de universiteit studeerde, een paar dagen thuis doorbracht, moest hij op het kasteel met Baron van Laar gaan praten over die meestgeliefde zoon van zijn eerste vrouw.
„ Maar waar had hij het gehaald om zich zoveel te bemoeien met de Vlaamse Beweging ? Dat was toch geen aktivisme ? ".
Uit zijn lood geslagen, durfde Jan niet anders te antwoorden dan in de zin, door de baron verwacht : Florimond werd gedreven door rechtvaardigheidszin en medelijden : „ Misereor super purbam ", een gevoel dat de baron zich dan indacht heel aristokratisch uit de hoogte. Jan kreeg later nooit weer de kans om zijn woorden te herroepen, en lange tijd bleef een zwaar verwijt drukken op zijn geweten.
Thuis en in het dorp stond Jan hoog in aanzien omwille van de gouden ster op zijn kraag.
Toke Broeckx, en ook Gommer de horlogemaker, die vroeger niet veel van tel waren, stegen nu, als ouders van een officier, in aller achting. Er wanneer Jan soms kregel werd om moeders trots en zei, dat het niet veel te betekenen had, kreeg hij van Toke een ferme les in Belgische vaderlandsliefde :
„ Wat, gij zoudt de aktivist willen uithangen ! Peins er wel op, dat ge nog uw karrière als advokaat moet maken. Bij de flaminganten blijft ge een arme luis. As oud-officier zult ge bij de grote mannen wel vooruitgaan. Maar geen domme streken uithalen, wablief ! Ik, uw moeder, heb te veel voor u gedaan om u zover te krijgen ! Ik zeg : Vivan den Belgiek ! ".
Jan stiet overal op grauwe onverschilligheid, op de laster, waarmee al wat naar aktivisme zweemde, dag in dag uit werd bezwadderd, en niet het minst op de hulde aan de officier. Daar was zijn karakter niet tegen bestand.
Ook bij de pastoor werd Jan ontboden, de pastoor, die zo fier was omdat hij zijn aktivistisch-gezinde kapelaan had doen verplaatsen naar het Walenland ! Om die te gaan opzoeken vond Jan de moed niet.
En de pastoor had daarbij alle financiele moeilijkheden overwonnen, werk verschaft aan de werklozen, en de verbrande kerk weer opgebouwd, zodat zij nu bijna klaar was.
Op de brouwer, die liberaal was geworden, en geen gekleurd raam voor de kerk wilde betalen, ofschoon hij met zeepzieden schatten had vergaard, bleek de pastoor zeer verbolgen : die zou hij bij de eerste gelegenheid een tand trekken !
De Roervogel, dat was een ander mens ! Die schonk royaal vier gekleurde kerkramen ineens ! Die had ook fortuin gemaakt met de oorlog, met vee op te kopen voor de Duitsers. Maar dat was goed besteed. De Roervogel was een man om burgemeester te worden. Hij had altijd aan de boeren van 't dorp de hoogste prijs voor hun vee betaald, was lid van al de maatschappijen, trakteerde 's zondags in al de herbergen, hielp iedereen uit de nood. Daarbij, had Joost, zijn zoon, ook zijn 'devoir' niet gedaan in Le Havre ? 't Scheen dat hij erover dacht om een groot eigendom aan te kopen en er een kasteeltje op te bouwen. Een flinke burgemeester, de Roervogel, die nu floreerde in chic Engels kostum, met een hoed naar de laatste mode.
Alleen Peer Moze was nog niet erg Roervogels gezind, al zou zijn Tine aan Joost zo'n rijke partij doen.
En zo, van lieverlede, te Laardonk, zoals elders, viel alles nagenoeg terug in de oude plooi.

(vervolgt)

KOSTUUM naar MAAT
ofwel MAATCONFECTIE (36 pasmodellen) ofwel AFWERKING Mter KLEERMAKER ENGELSE & INLANDSE STOFFEN. Op verzoek kom ik overal aan huis de maat nemen, passen en afleveren.
Vraag zonder de minste verplichting stalen en prijzen.
RICO-KLEDING VERMEESCH
Steenhouwersvest, 52 Antwerpen Tel. 03.31.35.83

bewegingsWIJzer
vlaams nationaal

ANTWERPEN

ANTWERPEN (Arr.)

AAN ONZE GEACHTE LEDEN EN « WIJ »-LEZER(E)S(SEN)

Het VU-arr. bestuur Antwerpen heeft het genoegen u en uw familieleden vriendelijk uit te nodigen tot het groots « VU-arr. Herfstbal - Nacht van de Vriendschap » op zaterdag 17 november e.k. te 21 u. in de reuze feestzaal «Alpheusdal » (F. Williotstr. 22 - aan stadion Berchem-Sport) te Berchem. Orkest Jef Derwey. Het VU arr. bestuur hoopt u en uw familie op deze grootse feestavond te mogen begroeten. Toegangskaarten (60 fr.) zijn te verkrijgen bij de plaatselijke afdelingsbestuursleden.

Eveneens hartelijk welkom op de vrijdagen 26 oktober en 2 november e.k., telkens te 20 u., in het « Dortmunder Thierbau-Hof » te Kontich (Grote Baan) waar wij u verwachten als aanmoedigers en helpers » voor uw deelnemende afdelings-kwisploeg aan deze beide arr. VU-kwisavonden.

VU-KONGRES - OOSTENDE

Tijdens de arr. raad van 12 oktober jl. werden de amendementen bij de kongres-ontwerpresaluties ter bespreking en stemming aan de arr. raad voorgelegd. Het werd een late, doch vruchtbare, raadszitting waarbij de leden- en afdelingsinspraak grondig in aanmerking werd genomen.

AFREKENEN BALKAARTEN

Tijdens de e.k. arr. raad van 9 november dienen alle afdelingsbesturen de hen afgeleverde « arr. herfstbalkaarten » af te rekenen, dit volgens de gegeven onderrichtingen in ons arr. mededelings-kaderblad.

OPROEP PAMFLETTENAKTIE

Op zondag 28 oktober e.k. verwachten wij alle arr. raadsleden, mandatarissen en propagandisten van het arr. Antwerpen voor een algemene « pamfletten-bus-aktie » in het kanton Zandhoven. Na onze suksesrijke kolportage van 24 juni, brengen wij voor een tweede maal een bezoek aan de zeven simpatieke Kempische gemeenten Emblem, Massenhoven, Oelegem, Pulderbos, Pulle, Viersel en Zandhoven. Bijeenkomst te 10 u. aan restaurant «Massenhof », Waterschapstr. 1 te Massenhoven (afrit Boudewijnsnelweg).

VUJO-KOLPORTAGE

Zondag 28 oktober e.k. wordt de gemeente Schoten het werkterrein van Vujo-arr. Een Vujo-kolportageploeg met mikrowagen zal het « Ze zeggen dit, en ze zeggen dat » aan de Schotense inwoners aanbieden. Vujo-deelnemers dienen zich ten spoedigste te melden bij Karel Van Reeth, Drie Eikenst. 70 te Edegem, tel. 57.33.51.

HERNIEUWING LIDKAARTEN 1974

Tijdens de arr. raad van 12 oktober jl. ontvingen alle afdelingen de te hernieuwen lidmaatschapskaarten 1974, via hun arr. raadsafgevaardigde. Bij een gebeurlijke administratieve afwijking daarbij, raadpleeg uw arr. sekr. Wim Claessens, Pastoor Deensstr. 19, Mortsel, tel. 55.39.09.

ARR RAAD

De ek. arr. raad gaat (normaal) door op vrijdag 9 november e.k. in de bovenzaal van de » Nieuwe Carnot », Carnotstr. 60, Antwerpen. Ditmaal brengen wij « uitzonderlijk » het aanvangsuur op 20 u. stipt. Gezien dezelfde avond de inhuldiging plaatsgrijpt van het splinternieuw VU-lokaal te Deurne, zal de arr. raad vóór 22 u. een einde nemen, om zodoende « in blok » van de arr. raad naar Deurne over te stappen.

INHULDIGING VU-LOKAAL DEURNE

Vrijdag 9 november e.k. opent VU-afdeling Deurne haar « gloednieuw » VU-lokaal «Trefpunt», Turnhoutsebaan 28, Deurne. Vanaf 19 u 30 worden daar alle VU-leden van het arr. verwacht. Onze doorzettende afdeling Deurne verdient alle simpatie door onze aanwezigheid aldaar.

VVM-BERICHTEN

GELEID BEZOEK

Heden zaterdag 20 oktober brengt de VVM te 10 u. een bezoek aan het pomp- en zuiveringstation te Oelegem : na het bezoek (ongeveer een anderhalf uur) wordt een verfrissing aangeboden.

VVM-AVOND

Gaat door op dinsdag 27 november. De afdelingen willen met deze datum rekening houden en in geen geval een aktiviteit plannen op deze avond.

ANTWERPEN (Stad)

DIENSTBETOON

Alle dagen op het sekretariaat, Wetstr. 12, Antwerpen, tel. 36.84.65, vanaf 9 tot 16 u. 30. 's Maandags tot 20 u. Op deze eerste weekdag treft u steeds een volksvertegenwoordiger aan. Het dienstbetoon neemt steeds uitbreiding. Het is er voor iedereen. Ook niet-leden. Help uw vrienden of buren indien ze met ernstige problemen zitten : verwijs ze naar ons dienstbetoon.

KOO-gevallen : dr. De Boel, tel. 33.97.90 of Fr De Laet, tel. 38.66.92.

KVO

La Bohème trappelt van ongeduld om op woensdag 28 november iets te laten zien en horen. U kan nog een kaart kopen, maar dan moet u rap zijn, want vorig jaar zat de KVO ook vol toen de Vl. Aktie- en Kultuurgemeenschap haar eerste KVO-avond gaf. Kaarten op het sekretariaat van de VU, wetstr. 12, Antwerpen, tel. 36.84.65.

GALABAL

Zaterdag 16 februari 1974. Voor de zesde maal een stampvolle zaal ? Kaarten hiervoor zijn nog niet verkrijgbaar. En als ze er zijn, is alles uitverkocht. Dat is nu het gekke met dit overbekend geworden galabal « Vroeger en Nu » ! Hiervoor zouden we wel een zaal voor drieduizend mensen moeten kunnen vinden.

KONTAKTBLAD

Het afdelingsblad ging weer in 20 000 bussen in de stad. De redaktieraad zit met zijn handen in het haar : positieve en negatieve kritiek. Voor iedereen goed doen is onmogelijke taak. 't Is te braaf of te stout ! Te deftig of te gewaagd ! Te Vl. Nationaal of te Rood. Lezeressen vragen de adressen van de redaktieleden ; wat moeten we doen ?

PRIJSVRAAG

Wat is het huisnummer op de Grote Markt te Antwerpen waar te lezen staat « Hier werd geboren Jef Lambeaux ». Dit was een prijsvraag uit het laatste kontaktnummer. Wij weten het !

PAMFLETTEN

Wij hebben nog gemeenteraadsleden die zelf pamfletten gaan uitdelen. 't Was aan het havenlokaal om 6 u. 's morgens. Das vroeg hé, gemeenteraadslid Bergers ! Na een tussenkomst van gemeenteraadslid De Bouvre in de gemeenteraad van Antwerpen, na huisbezoeken en pamfletakties zal er op L-O een kinderspeelplaats blijven ! De h. De Bouvre mag de eerste op de nieuwe schommel.

In de raadzaal van de provincieraad, dwarrelden honderden VU-protestpamfletten naar beneden ,per toeval waren op dat moment verschillende afdelingsbestuursleden daar aanwezig. Ze verklaarden en willen dit blijven verklaren aan de politie, dat ze er niets mee te maken hadden.

Voor het behoud van het domein de Hertoghe, een oaze van rust en nog echte natuur in Antwerpen Stad, bedeelden de VU-jongeren pamfletten in de bussen van de 10e wijk Omdat kleurendruk te duur was hebben ze op het pamflet een witte boom getekend voor meer groen !

HERFSTTOCHT

En daar gaan we dan weeral : naar die natte, griezelige bossen van 's Gravenwezel, morgen zondag 21 oktober. Meer inlichtingen bij tochtleider Moens op het nr. 38.56 87.

PLAKKEN

We plakken niet meer. Dat is vies en vuil. Wie toch wil komt naar ons sekretariaat, daar zullen we zeggen wanneer we uitgaan.

BOECHOUT-VREMDE

OP 27 OKTOBER...

Verwachten wij u met uw familie, vrienden en kennissen op ons lustrumbal « En de leeuwen dansen ». Zelfde orkest als vorig jaar. Dus een plezierige avond. Vanaf 20 u. In het Chalet op het voetbalterrein van Bacwalde. Ingang : nr 666 aan de Provincielstwg d.w.z. tussen het « Smedje » en het « Voske ».

LEDENWERVING EN « WIJ »-ABONNEMENTEN

Onze afdeling moet blijven groeien. Ondanks de méér dan tien verhuizers, die dit jaar in andere gemeenten de VU gaan versterken. Maak dit verlies mee terug goed en... geef mee een nieuwe stoot nog verder naar boven. Doe het zelf of geef adressen door aan onze voorzitter Fred Entbrouxk, Kapelleveldstr. 3 of aan ons sekretariaat bij Flor Van Praat, « Malpertuus », Provincielstwg 363 te Boechout.

BORGERHOUT

VUJO

De Volksuniejongeren van Borgerhout leggen op 11 november a.s. een bus in naar Diksmuide voor de « Dag van de Vrede ». Alle VU-leden en sympathisanten kunnen mee. Deelnameprijs is 150 fr.

Na de plechtigheid bezoek aan het « Spaarbekken » o.l.v. ons raadslid Frans Dirks. Terug via Brugge.

Vertrek op 11 november te 8 u. 30 aan het Gemeentehuis of te 8 u. 45 aan Te Boelaerlei 9 lokaal « De Vesper ». Terug te Borgerhout te 22 uur. Inschrijvingen bij Vujoverantwoordelijke Walter Van Nispen tel. 369.369 of op het VU-sekretariaat bij mevr. Van Geert tel. 36.68.29.

BAL

Het bal samen met afdeling Berchem werd een groot sukses : hartelijk dank aan al onze ijverige medewerkers alsook aan de welwillende firma's of middenstanders of privépersonen die een prijs hebben geschonken. We noteerden op deze avond tevens de simpatieke aanwezigheid van volksvert. André De Beul en arr. voorz. Oktaaf Meyntjens.

LEUGENKAMPANJE

Zo mogen we de hatelijke bijdrage over « Diktatuur in de Borgerhoutse straten » wel noemen, verschenen in « Het Gemeentenieuws ». Het VU-bestuur heeft echter onmiddellijk gereageerd en een krachtig pamflet in al de bussen van onze gemeente verspreid. Deze aktie heeft inderdaad heel wat stof doen opwaaien en ons veel simpatie bezorgd.

ABONNEMENTENSLAG

Zelfs nog herstellend bereidt ons bestuurslid Tessely een abonnementenslag voor : geef namen van eventuele belangstellenden op aan bestuurslid Tessely, tel. 36.48.85.

ARR. HERFSTBAL

Kaarten bij ons arr. bestuurslid Hugo Andries, Turnhoutsebaan 116 te 2200 Borgerhout, tel. 36.59.67 of op het sekretariaat.

BORSBEEK

DIENSBETOON

Staf Kiebooms, voorz. KOO, iedere maandag van 19 tot 20 u., sociale dienst KOO, oud gemeentehuis.

DANSFEEST

Zaterdag 3 november te 21 u. houden wij ons jaarlijks bal in zaal Rivièra, J. Reusenlei 17. Dans-, show- en Tyrolerorkest Karl Herberger.

DEURNE

VU OPENT EEN EIGEN LOKAAL

In Volksunie-middens is Deurne een bekend begrip. De speciale atmosfeer geschapen door een overdonderende rode meerderheid is daarvan de oorsprong. Verschillende incidenten hebben tot de bekendheid van deze atmosfeer bijzonder bijgedragen. Denken we slechts aan de veldslag geleverd met de rode militanten naar aanleiding van de gemeenteverkiezingen van '64.

Deze incidenten hadden meteen ook voor gevolg dat de Volksunie daarna een bliksemsnelle opgang kende. Werkend in een van de grootste gemeenten van het land, 85.000 inwoners, werd hèt ook vlug een der grootste afdelingen van het Vlaamse land.

Bij de gemeenteraadsverkiezingen van '64 kwamen we van 0 op 3 gekozenen ; de verkiezingen van 1970 bracht ons 6 gekozenen. Bij de landsverkiezingen van '71 behaalden wij ± 24 % van het aantal uitgebrachte stemmen, werden meteen de tweede partij na de socialistische en stevenden de CVP duidelijk voorbij. Dit alles moest ergens een weerslag vinden in de werking. Dit gebeurde dan ook.

Om deze werking in een dergelijke grote en gespreide gemeente behoorlijk te doen verlopen ontbrak ons een lokaal. Na jaren zoeken vonden wij een unieke gelegenheid, een café met zaal was te huur. Onmiddellijk heeft het afdelingsbestuur de uitbating van café en zaal in eigen handen genomen. De opening zal dan ook gebeuren op 9 november e.k. om 19 u. 30. Het lokaal zal genaamd zijn « Trefpunt », tevens de titel van ons blad waarmede we al sinds 10 jaar bij onze simpatisanten aan huis komen.

Het adres is Turnhoutsebaan 28 te Deurne.

Het is vanzelfsprekend dat deze opening moet uitgroeien tot een belanrgijke gebeurtenis in het arrondissement Antwerpen. Hier zal inderdaad de kans geboden worden om aan te tonen dat een krachtdadige werking ook in een overdonderende rode gemeente kans op sukses maakt. Bijgevolg wordt u allen talrijk verwacht op vrijdag 9 november om half acht in de zaal « Trefpunt », Turnhoutsebaan, 28 te Deurne.

Welkom, er wacht u een fris en gratis glaasje bier tussen halfacht en halftien.

De laatste loodjes wegen echter het zwaarst. Tijdens deze laatste weken zal er nog veel werk moeten verzet worden. Iedereen is dan ook welkom.

Financieel kunt u ook nog steeds uw steentje bijbrengen op rek. nr. 405-505011-31 van de Kredietbank te Deurne op naam van vzw De Doorbraak - Deurne.

EDEGEM

BLIKKENBAL

Zondag 28 oktober om 10 u. verzamelen wij op het gemeentelpein te Schoten voor een grote kolportage met geluidswagen. Wij verwachten vele Vujo-ers om de speciale brochure « Ze zeggen dit, ze zeggen dat » in rekordtijd aan de man te brengen.

EKEREN

DIENSTBETOON

Alfons Bollen, schepen van Financiën, Handel en Nijverheid, Koekoeklaan 7 (De Steure). Tel. 64.49.43.

Maurits Van Tongerloo, gemeenteraadslid, Leliënlaan 22 (Mariaburg). Tel. 64.55.14.

Lode Van Vlimmeren, KOO-lid, Hoogboomstwg 22 (Hoogboom). Tel. 64.41.48.

Veerle Thyssens, KOO-lid, Geestenspoor 72 (Centrum). Tel. 41.04.41.

KWIS-AVONDEN

De arr. kwisavonden zullen plaats hebben op vrijdag 26 oktober en 2 november, telkens om 20 u., in de bovenzaal van het Trierbrau-hof te Kontich. Hartelijk welkom !

HERFSTBAL

Arr herfstbal op zaterdag 17 november om 20 u. in de feestzaal « Alpheusdal », F. Williotstr. 22 te Berchem. Kaarten op het VU-sekretariaat, Geestenspoor 72 te Ekeren, tel. 41.04.41. Inkomkaart : 60 fr.

LEDEN EN ABONNEMENTEN

Wordt lid of neem een abonnement op « Wij ». Gelieve zich te wenden tot het VU-sekretariaat, Geestenspoor 72, tel. 41.04.41.

KVO-AVOND

Donderdag 29 november richt de afdeling VU-Antwerpen weer een KVO-avond in. Het KVO-gezelschap brengt La Bohème. Kaarten op het VU-sekretariaat, Wetstr. 12, Antwerpen. Tel. 36.84.65. Warm aanbevolen.

GEEL

2e LUSTRUMBAL

Zaterdag 27 oktober slaan we weer de beentjes uit om 20 u. 30 in zaal « Wijnhuis », Stationsstr. Orkest : Duo Group Gery. Inkom: 50 fr. Inkomkaarten reeds bij de bestuursleden.

KAPELLEN-HOEVENEN

NAKLANK 10 JAAR VU-KAPELLEN

Zes oktober 1973 zal lang naklinken in de geschiedenis van afd. Kapellen. Te 21 u. 30 was de gemeentelijke feestzaal eivol gelopen. Te 22 u. sprak volksvert. André De Beul een korte pittige gelegenheidsrede uit voor de 340 aanwezigen. Hiervoor onze welgemeende dank. Daarna werden de dames van voorz. Lenaert en gemeenteraadslid Gerard Schonkeren in de bloemen gezet om het 10-jarig lidmaatschap in het bestuur van de afdeling. Dit gebeurde door de 2 lieftallige zusters Eriksson en ons jongste bestuurslid Donald De Wispelaere. Onze welgemeende dank gaat ook naar de voorz. van het arr. die aanwezig was, alsmede alle gemeentelijke mandatarissen, leden en simpatisanten uit de buurgemeenten Merksem, Kalmthout, Ekeren, Brasschaat, Stabroek, Antwerpen, Kontich, enz. Er was ook een massa volk van Kapellen en dat is zeker een pluspunt. Tot slot nogmaals onze waardering voor alle gekende en onbekende medewerkers, bestuursleden en hun dames. Aan allen zeggen wij : « Tot ziens volgend jaar ! ».

TOMBOLA - VU-BAL KAPELLEN

86 - 162 - 196 - 267 - 2634 - 2663 - 1223 - 2764 569 - 1369 - 665 - 1450 - 2109 - 1530 - 897 1634 - 2903 - 702 - 975 - 2503 - 3346 - 1149 2041 - 3025 - 1425 - 1714 - 2129 - 2176 - 2932 1439 - 2133.

Deze prijzen zijn af te halen bij Marcel Op de Beeck, Wilgenstraat 4 te Kapellen.

KONTICH

KOLPORTAGE

Vandaag zaterdag 20 oktober in Kontich Kazerne. Bijeenkomst : 14 u., ontmoetingscentrum « Pronkenborg ». Deze tocht is bedoeld als extra propaganda voor onze informatievergadering van volgende maandag.

OPEN INFORMATIEVERGADERING

De VU Kontich nodigt alle belangstellenden uit op een open informatievergadering op maandag 22 oktober. Senator Lode Claes spreekt over de « politieke formaties uit onze buurlanden die verwantschap met de Volksunie vertonen ». Zaal « Pronkenborg », Kontich Kaz. Maandag 22 oktober : aanvang 20 u. 30.

STADSWANDELING

Morgen zondag 21 oktober, vierde stadswandeling. Verzamelpunt : Grote Markt, Antwerpen, om 10 u. Org. : Vlaamse Kring.

ZITDAG

Volksvertegenwoordiger R. Mattheyssens op woensdag 24 oktober te 19 u. in lokaal Alcazar. Assistentie van ons gemeenteraadslid Jef Steurs.

ARR. KWISAVOND

De eerste arr. kwisavond gaat door op vrijdag 26 oktober in het Thierbrau-hof, Kontich. Onze afdeling wenst alle afdelingen hartelijk welkom ; desniettemin duimen wij voor onze kwisploeg. Komt u ook supporteren ?

VOS-BAL

Zaterdag 27 oktober te 20 u. 30 in de Magdalenazaal : jaarlijks VOS-bal.

LIER

CHILI-AVOND

Wie en wat was Allende ? Ideeën en toestanden. Op woensdag 24 oktober richt de Vlaamse Kring in zaal « Hof van Aragon », Aragonstr. om 20 u. 30 een avond in met als spreker Hector De Bruyne. Hij was hoofdopsteller van de « Ekonomische Tijd », Vlaams financieel dagblad, alvorens hij als VU-senator, regeringsafgevaardigde was bij de Unctad in '72 en twee maanden in Chili verbleef. Onze spreker staat er borg voor ons op gevatte wijze de toestanden en ideeën in Chili voor ons op te roepen. Inkom gratis.

VU-BAL

« De leeuwen dansen », natuurlijk met de leeuwinnekens op zaterdag 27 oktober te 20 u. 30 in zaal « De Valk ». Orkest « Zoe mor iet ».

MECHELEN

BOERENKRIJGHERDENKING

Ingericht door de afdeling Mechelen in samenwerking met VNJ en Were Di. Fakkeloptocht met de Harmonie van Nijlen. Bloemenhulde en korte toespraken door Karel Dillen en Wim Jorissen. Datum : 23 oktober, bijeenkomst aan de Korenmarkt te 20 u. 15.

MERKSEM

NAKLANK

De verofperiode is voorbij, de kermis is gedaan, en het heeft er in onze gemeente niet bij stilgestaan. De zaterdag en de zondag van de kermis hadden wij een drumband en een harmonie te gast, met als gevolg twee muzikale uitstappen door onze kermisvierende gemeente. Dat is nu een traditie geworden en jaarlijks stappen er meer en meer van onze vrienden mee op met de leeuw vooraan. Hadden wij dan nog de hobbytentoonstelling van onze vrienden van de Vlaamse Kring Groeninghe, die honderden bezoekers aantrok. Wij kunnen niet nalaten onze bewondering uit de drukken voor al dat gepresteerde werk met onze dank aan de stille en belangloze werkers.

VERGADERINGEN

Wie wl uitgenodigd worden voor kader- of werkvergaderingen, of wie meent iets te kunnen bijdragen tot de goede werking van de plaatselijke afdeling, sture naam en adres aan Fons Brat, afd. sekr. Merksem, Tammezandlei 11. Aan allen, bestuursleden, kaderleden verzoeken wij dringend tijdig aanwezig te zijn op de vergaderingen.

MORTSEL

VU-KWISAVONDEN

Afdeling Mortsel zal met een ploeg van 6 man deelnemen aan beide arr. kwisavonden te Kontich ,op vrijdagen 26 oktober en 2 nonovember e.k. in het Dortmunder-Thierbrau-Hof (grote baan Mechelen). Wij zullen voorzeker pogen resultaat te behalen, maar rekenen daarbij sterk op uw aller aanwezigheid aldaar, telkens om 20 u. U kunt daar uw afdelings-kwisploeg aanmoedigen en helpen als Mortselse zaalploeg.

JAARLIJKS BAL

Wij verwachten al onze Mortselse « Wij »-lezers en leden en simpatisanten op ons VU-afdelingsbal van zaterdag 24 november e.k. te 20 u. in het « Centrum Sint Lodewijk », Osijilei 43 (Dieseghemwijk). Kaarten ter beschikking bij alle bestuursleden en mandatarissen.

WENSEN

Na het verlaten van de kliniek, wensen afdeling en bestuur Mortsel, een spoedig en algeheel herstel aan mevr. Vandewalle-Denijs.

LIDKAARTEN 1974

Eerstdaags zullen onze wijkleiders hun jaarlijks « lidkaarten-bezoek » bij onze Mortselse leden brengen. Zoals steeds hopen wij dat de « hernieuwing-lidkaarten 1974 » vlot verloopt, en danken al onze leden bij voorbaat voor hun trouwe medewerking en lidmaatschap.

NIEL

DIENSTBETOON

Mensen met problemen kunnen terecht op het sekretariaat, Antwerpsestr. 186, waar Guido Michiels, Frans De Meulemeester en Jos De Kock ter beschikking zijn elke vrijdag vanaf 20 u.

WOMMELGEM

ARR. KWISAVONDEN

Onze afdeling « doet mee ». Wij wensen « onze kwissers » alle sukses en het nodige geluk toe. Het is nu « ledenplicht » voor een talrijke « spionkop » te zorgen. Wij verwachten u dan ook op vrijdag 26 oktober (dag waarop Wommelgem zijn kans gaat) in de bovenzaal van Thierbrau Hof (Grote baan Antwerpen-Mechelen) te Kontich, te 20 u.

ARR. HERFSTBAL

Kaarten voor dit herfstbal aan 60 fr. bij : Staf Van Looveren, Welkomstr. 116 en E. Van Parijs, Ternesselei 101.

BRABANT

ARR. BRUSSEL-HALLE-VILVOORDE

SPECIALE ARR. RAAD

Op donderdag 25 oktober om 20 u. in de Waltra. De kongresresoluties zullen er besproken worden. Alle geïnteresseerden zijn op post.

BELANGRIJKE VUJO-BIJEENKOMST

Op donderdag 25 oktober om 20 u. in Waltra (kelder) naast KVS : belangrijke bijeenkomst voor alle jonge mensen die van de Vujo wat willen maken.

BRUSSEL (AGGLOMERATIE)

NAAR HET KONGRES

Zondag 25 november legt de aggl. Brussel een bus in naar het kongres te Oostende. Vertrek te 8 u. stipt aan het lokaal Uilenspiegel, Pletinckxstr. 38 te 1000 Brussel. Prijs : 120 fr. (drinkgeld chauffeur inbegrepen). Inschrijvingen bij de voorz. Els Grootaers en de bestuursleden van de agglomeratie, alsook in bovenvermeld lokaal, tel. 12.13.74.

BRUSSEL

WEDSTRIJD HARTEN JAGEN

Vanaf vrijdag 26, 27 en 28 oktober, telkens om 20 u. richten wij ons harten jagenkamp in. Mededingers moeten maar één maal per weekend spelen en dit gedurende 4 weekends. Inschrijving : 75 fr. in ons lokaal Uilenspiegel, Pletinckxstr. 38 te 1000 Brussel alsook bij onze bestuursleden. Wie klopt de laureaten van vorig jaar, nl. Stan Philips en Eugeen Serkeyn.

ALSEMBERG

AFDELINGSBAL

Zaterdag 27 oktober te 20 u. 30 in de zaal « De Kroon », Steenweg naar Halle 131, St.-Genesius-Rode. Met disco-bar. Toegang 50 fr. Kaarten te bekomen door storting op PR 15.02 van de N.V. Euralbank, Lange Lozanastr. 220 te 2000 Antwerpen voor rek. nr 670-0021159-08 van VU-Alsemberg, Ingendaellaan 43, Alsemberg.

BEERSEL - LINKEBEEK - DROGENBOS

AFDELINGSBAL

Zaterdag 20 oktober te 20 u. 30 in de zaal « Au grand Salon », H. Teirlinckplein 4, Beersel. Disco-bar. Toegang 60 fr. Stortingen op rek. 429-1092551/52 voor rek. VU-Beersel.

DUISBURG

GESPREKSAVOND

Vrijdag 26 oktober in de zaal « Oude Vrijheid » met Vik Anciaux en M. Debroyer. Iedereen is welkom.

HEVERLEE

BAL

Zaterdag 20 oktober vanaf 20 u. 30 in de St. Renildusschool te Egenhoven, 4e bal van de afdeling Heverlee. Het orkest Bert Minten zorgt voor de stemming.

GEMEENTE MOL

BIJZONDER PLAN VAN AANLEG

Bekendmaking van het onderzoek

Het Kollege van Burgemeester en Schepenen,

Overeenkomstig de bepalingen der wet van 29.3.62, gewijzigd bij de wet van 22.4.70 en de wet van 22.12.70 betreffende de Stedebouw en de Ruimtelijke Ordening ;

Brengt ter kennis van de bevolking dat het bijzonder plan van aanleg « Ginderbuiten », opgemaakt overeenkomstig de wettelijke bepalingen en door de Gemeenteraad voorlopig aangenomen in de vergadering van 24.9.73 op het gemeentehuis voor eenieder ter inzage ligt van 14.10.73 tot 13.11.73 van 10 tot 12 uur.

Al wie omtrent dit plan bezwaren of opmerkingen te maken heeft, moet die schriftelijk aan het Schepenkollege laten geworden, uiterlijk op 13.11.73 te 12 uur.

Namens het Kollege van Burgemeester en Schepenen,

Op bevel
De Sekretaris,
J. HERMANS

De Burgermeester,
J. COOLS

JETTE
BAL
Van harte welkom op het bal van VU-Jette op zaterdag 17 november in zaal Exelcior, Kard. Mercierplein te Jette. Deuren om 20 u. 30. Het orkest « The May Jins » spelen ten dans.

KESTER
GEWESTELIJk PAJOTTENBAL.
Zaterdag 3 november vanaf 20 u. 30 in feestzaal « 'T Jagershof », Bruneaustraat 37, te Kester. Orkest : The Crainies. Allen hartelijk welkom met een vriendelijk onthaal.

LEUVEN (Arr.)
KALENDER
20 oktober : Bal afd. Heverlee en Boortmeerbeek.
21 oktober : Tienen, bedeling «Wij»-nummers.
26 oktober : statutaire arr. raad, Herent.
27 oktober : centrum voor gemeentebeleid, kursus over de begroting, Leuven, Huis van de Vlaamse Leergangen.
WIJ-DAG IN TIENEN
Op zondag 21 oktober zal de stad Tienen een invasie van de VU beleven. Op die dag zullen onze militanten alle huisbussen voorzien van een « Wij »-nummer.
FEESTKOMMISSIE
Op 8 oktober vergaderde de feestkommissie. Beslist werd een groots jubileumdansfeest te organiseren op zaterdag 12 januari 1974 in de Salons Georges te Leuven bij gelegenheid van het twintigjarig bestaan van de VU. Nu reeds deze datum vrijhouden.
AUDIO-VISUELE PROPAGANDA
Steeds meer en meer geïnteresseerden informeren naar onze « diawagen ». Ook uit andere arr komen telefoontjes. Het staat nu reeds vast dat het unieke propagandamiddel, dat ons arr. op de « markt » heeft gebracht, is ingeslagen. Volgende optredens : Heverlee, 20 oktober, van 14 tot 17 u. ; Diest, 1 november van 9 tot 13 u. ; Scherpenheuvel, 4 november, van 10 tot 12 u. ; Turnhout, 17 november. Voorlopig staat de diawagen alleen ter beschikking op zater-, zon- en feestdagen. Meer inlichtingen via Willy Somers, Klappijstr. 55, 3294 Molenstede, tel. 013/326.69.
OPERATIE « ANSEELE BUITEN »
Een dikke proficiat aan de afdelingen die de strategische punten reeds hebben « versierd » met de guerilla-affiche, de strips en de klevers. Nog enkele afdelingen vonden wellicht de tijd niet. Het ogenblik is nu aangebroken ! Aan de slag, vrienden.
BROEDERBAND
De jaarlijkse kameraadschapsavond zal doorgaan op zaterdag 8 decmeber in de zaal « Het Bad » te Kessel-Lo, te 18 u. 30. Toegang vrij. Avondmaal 100 fr. Inschrijven vóór 1 december bij Piet Vleminckx, Duinberglaan 11 te 3030 Heverlee. Toespraak : Jef Van Dingenen. Alle kameraden zijn welkom, ook die uit Limburg en Brussel.
VVVG
Zondag 9 december in de zaal « Het Rad » te Kessel-Lo 'n namiddag met Armand Preud'homme. Dia-reeks met zang en muziek, daarna Breugelfeest. Vanaf 14 u. Gratis voor de gepensioneerden, de andere 50 fr. per persoon. Inlichtingen en inschrijvingen bij A. Van Hoof, Overwinningsstr. 24, Kessel-Lo, tel. 016/270.14.

LIEDEKERKE
AFDELINGSBAL
Zaterdag 20 oktober om 20 u. groot bal in De Nieuwe Zaal, Stationsstraat. Allen welkom !

MERCHTEM
DANSFEEST
Heden 20 oktober om 20 u. groot bal Chadwick. Deuren 20 u., eerste dans 20 u. 30. Kaarten : voorverkoop 50 fr. Inkom 60 fr.

OPWIJK
DANSFEEST
Op zaterdag 3 november in zaal Paulus. Het orkest The Gabbeltons speelt vanaf 21 u. Deuren om 20 u. Voorverkoop kaarten : 50 fr. Inkom : 60 fr.

OVERIJSE
EERSTE AFDELINGSBAL
Overijse, een van de gemeenten die het meest bedreigd wordt door de niet aflatende verfransingsmachine, roept om hulp. Help ons, steun ons ! Vergeet op zaterdag 27 oktober e.k. de problemen van uw eigen gemeente, van uw eigen afdeling, en kom met honderden naar het eerste afdelingsbal te Overijse : vanaf 20 u. 30 in zaal Ter IJse, Stationsstr. 8. De jongeren halen hun hartje op met The Pebbles ; wie meer van stilte houdt, kan terecht in onze intieme bar. Ter IJse moet barsten ! Kom asjeblief mee duwen. Daarna kunnen wij nog harder van ons afbijten, met uw steun. Reik ons uw Vlaamse pol op zaterdag 27 oktober.
VLAAMSE ZIEKENKAS
Wegens het VU-bal gaat op zaterdag 27 oktober de maandelijkse zitdag te Eizer niet door. De volgende zitdag te Eizer heeft plaats op zaterdag 24 november.

SOCIAAL DIENSTBETOON
Volksvert. Vik Anciaux, fed. schepen Marcel De Broyer en verscheidene bestuursleden houden zich ter beschikking van de bevolking ter gelegenheid van het soc. dienstbetoon dat doorgaat te Tombeek, café bij Lea, op maandag 22 oktober vanaf 20 u.
STEUN
Wie ons wil steunen bij onze zeer moeilijke taak aan de uiterste rand van Vlaams-Brabant, wie publiciteit wenst in ons streekblad dat gratis in de 9.000 brievenbussen van Overijse-Hoeilaart wordt verspreid, wie onze tombola wil steunen, wie één of meerdere kaarten wenst voor ons eerste afdelingsbal op 27 oktober e.k., stort zijn bijdrage op de VU-rekening 437-8092751-79. Oprechte dank.

RUISBROEK
BAL
Op 3 november, eerste dans 21 u., in de zaal Concordia te Ruisbroek met Ann Desender en The Silver Stars. Inkom 60 fr. Organisatie VU-Ruisbroek.

WOLVERTEM
5de AFDELINGSBAL
Zaterdag 17 november met het orkest The Hitcrackers met zangeres Anita Leona. Deuren 20 u. 30.

DOSFELAKTIVITEITEN IN BRABANT
Het DI Brabant heeft samen met het Centrum voor Gemeentebeleid het tweede deel van de cyclus voor gemeenteraadsleden als volgt samengesteld :
Zaterdag 27 oktober e.k. : studiedag over de gemeentebegroting : a) koptabellen b) inkomsten c) uitgaven d) rekeningen voor order door de heer L. Van Huffelen, gemeenteraadslid.
Aanvang : 10 u. Einde : ong. 17 u. 30.
Zaterdag 17 november e.k. : studienamiddag over de COO : Doelstelling en werking door mej. Van Campenhout, lid COO Gent, aanvang : 14 u. Einde : ong. 17 u. 30.
Deelname: uitsluitend door inschrijving bij : Roger Overloop, St Michielsstr. 12, Veltem : Janine Craps, Leuvenseweg 277 Kortenberg of door rechtstreekse storting op de bankrekening van Dosfelinstituut Brabant nr. 433-7093721-39 bij KB Kortenberg (prk. 759) — Prijs : 110 fr.
Let wel : zowel mandatarissen en geïnteresseerden uit arrondissement Leuven als Brussel-Halle-Vilvoorde zijn welkom.

Samen met de arr. Vujo is een samenkomst belegd voor Vujo's en jonge mensen die mee willen zoeken naar een juiste manier van werken. Deskundige begeleiding door Walter Augustijnen en Huguette Debleecker.
Zaterdag 10 november van 14 tot 18 u. (koffiepauze voorzien), Huis der Vlaamse Leergangen, Boekhandelstr. 9, Leuven. Deelname : gratis. Inschrijving : J. Craps, Leuvenseweg 2727 277 - 3070 Kortenberg, tel. 02/ 59.84.66, telefonisch of schriftelijk tot en met 31 oktober. De ingeschrevenen krijgen vooraf het « denkmateriaal » toegestuurd.

ZAVENTEM
VU-BAL
Zaal St. Michel. Op 3 november om 21 u. dansen de leeuwen op ons groot VU-bal van Zaventem-Nossegem. Orkest : Gerry Lee and Traveling Brass. Iedereen hartelijk welkom !

WIJ VROUWEN

Dames in de partij werkzaam : in het vervolg verschijnt op deze plaats in de bewegingswijzer regelmatig alle eigen aktiviteiten gegroepeerd ; richten jullie eigen spreekbeurtavonden, diskussie-namiddagen, wandeltochten of feestjes in, dan kan dat hier terecht. Willen jullie meer weten over onze koördinatie-vergaderingen, dan schrijven jullie naar : Marcelle Van de Voorde, Pakenstraat 10, 3030 Heverlee.

OPROEP
Hebben jullie eigen publikaties, tijdschriften, wetsontwerpen voor onze parlementsleden die op de vrouw en het gezin betrekking hebben kunnen jullie die voor het kongres in Oostende klaar hebben, dan hadden wij graag daarover nieuws. Bellen of schrijven naar : Huguette De Bleecker, Tolhuislaan 15, 9000 Gent 09-25.64.87.

DAKTYLO EN TURNEN
VU-vrouwenafdeling St-Katelijne-Waver organiseert : een kursus daktylografie « In de Wereld », Markt, elke maandag vanaf 15 oktober, en dit volledig gratis.
Turnen en sport : turnzaal Onze-Lieve-Vrouw-Waver, elke dinsdag vanaf 16 oktober.
Alle inlichtingen bij Hilda De Wit, IJzerenveld 130, St. Katelijne-Waver, tel. 015/131.26.

OOST-VLAANDEREN ...

DENDERLEEUW
LUSTRUM - KAARTTORNOOI
Zaterdag 20 oktober : café « Stenen Molen », Landuitstr. ; zaterdag 3 november : café « Apollo », G. Gezellestr. ; zaterdag 17 november : café « Strokapelleken », Steenweg ; zaterdag 24 november : café « Stella », hoek Steenweg-Wijngaardstr. ; zaterdag 8 december : café « Kleine Uil », Dorp ; zaterdag 15 december : café «Sportwereld», Lichtenhoek.
Begin telkens te 19 u. 30. Inschrijvingen vanaf 19 u. Inleg 20 fr. Eerste pint gratis.

EVERGEM
VU-BAL
20 oktober om 20 u. Zaal « Kromme Wal » te Evergem-Wippelgem bij Oscar De Mey. Orkest : Frans Bonne. Ingang : 50 fr. Vrienden en partijgenoten uit het omliggende zijn hartelijk welkom.

ERTVELDE
VOLKSVERGADERINGEN
In het kader van de fusies der gemeenten zal onze afdeling volgende voorlichtingsvergaderingen houden : Stoepe : vrijdag 26 oktober te 20 u. bij Robert Tack ; Rieme : vrijdag 2 november te 20 u. in café Centrum ; Ertvelde : maandag 5 november te 20 u. in café Ritz ; Kluizen : vrijdag 9 november te 20 u. in café Oberbayer ; Zandeken : vrijdag 16 november te 20 u. bij P. Van Hecke.

GENT (Aggl.)
VVVG-BERICHTEN
Sekr. mevr. Keerberg, Oude Beestenmarkt 10, Gent.
Het hoofdbestuur van het Vlaams Verbond voor Gepensioneerden verminderde de bijdrage van gehuwde vrouwelijke leden met 50%. Dus betaalt de alleenstaande man of vrouw een jaarbijdrage van 100 fr., gehuwden betalen samen 150 fr.
Nieuwe leden die nu aansluiten voor 1974 genieten van heden af van al de voordelen van het lidmaatschap. Ze mogen eveneens toetreden tot ons E. Hullebroeckkoor (gratis). Ze ontvangen gratis ons bondsblad en het berichtenblad « Artevelde ».
Een rechtskundige en sociale dienst staan ter hunne beschikking. Ze hebben recht op deelname aan uitstappen, kaartingen, koffietafels, kerstfeest, enz. Ze hebben tot plicht de werking van ons verbond aan vrienden en kennissen kenbaar te maken en in hun midden nieuwe leden te werven.
21 oktober : gratis koffietafel. Tombola. Mej. De Clercq draagt gedichten voor van wijlen haar vader dichter R. De Clercq.

GENT
TENTOONSTELLING
Maurice Van Poucke stelt zijn schilderwerken ten toon in zaal « Kwalidra », Mimosastr. 194 (dichtbij Van Beverenplein). De tentoonstelling is open op 1, 2, 3 en 4 november van 10 tot 18 u. Vooropening op 1 november (Allerheiligen) om half elf 's morgens. Toegang vrij.
DEELNEMING
Langs deze weg biedt het VU-bestuur Gent zijn innige deelneming aan de familie van de heer Noppe aan. De heer Noppe was jarenlang een trouw medewerker, een overtuigd Vlaming en een gekend figuur aan de Brugse Poort. Zijn overlijden laat in onze rangen een leemte achter.
SUKSESRIJKE KOLPORTAGE
Al waren we — door allerlei omstandigheden — voor de kolportage van vorige zondag niet zo talrijk opgekomen, toch werd onze propagandatocht een groot sukses. Op nauwelijks een half uur tijd verkochten we in de Koggestraat en op de Meulestedestwg (vanaf de Muideroute tot Ste-Therisia) zestig nummers van de ekstra-editie « Wij ».

ZIEKENFONDS FLANDRIA
BUREELUREN EN ZITDAGEN
Sekretariaat: Keizer Karlstr. 80, 9000 Gent, tel. 09/23.52.27 : dagelijks van 9 tot 12 u. 30 en van 14 tot 16 u. ; vrijdag tot 19 u. : zaterdag tot 12 u.
Merelbeke : Hundelgemsestwg 359, tel. 09/30.79.09, dinsdag van 14 tot 15 u.
Wetteren : De Klokke, Kon. Astridlaan 37, tel. 09/69.28.81, woensdag van 14 tot 15 u.
Dendermonde : Den Ommeganck, Grote Markt 18, tel. 052/225.94, woensdag van 16 tot 17 u.
Nevele : Cyriel Buyssestraat 2, donderdag van 14 tot 15 u.
Zomergem : Markt 20, tel. 09/72-71.37, donderdag van 15 u. 30 tot 16 u. 30.
Voorzien te Deinze, Drongen, Mariakerke en Wondelgem.

HERZELE
T-DANSANT
Zaterdag 27 oktober te 20 u. in zaal Kontakt, Provinciebaan te Hillegem. Inkom 30 fr.

HEUSDEN-DESTELBERGEN
VU-BAL
Zaterdag 10 november hebben we ons VU-bal in zaal « Admiraal », Dendermondsestwg. Deuren 20 u. 30. Eerste dans 21 u. Kaarten bij de bestuursleden.
KOLPORTAGE
SOC. DIENSTBETOON
Volksvert. Frans Baert : iedere 2de maandag ten huize van Koen Meenen, Nederbroekstr. 1 te Heusden.
Prov. raadslid Oswald Van Ooteghem : iedere 2de donderdag van 20 tot 21 u. in de Nederbroekstr. 1 te Heusden.
Gemeenteraadslid Koen Van Meenen : iedere maandag van 19 tot 21 u. bij hem thuis, of na afspraak tel. 30.73.88.
Gemeenteraadslid Johan Dequidt : iedere zaterdagvoormiddag van 10 tot 11 u. 30 bij hem thuis, Molenweidestraat 5 te Heusden.
KOO-lid Gery De Witte : iedere zaterdag van 11 tot 12 u. bij hem thuis, Zandakkerlaan 12, of na afspraak tel. 30.65.76.

KRUIBEKE
KOLPORTAGE
De plaatselijke propagandaploeg, versterkt door de afdeling Rupelmonde, verkocht op minder dan twee uur 175 nummers van « Ze zeggen dit, ze zeggen dat ». Eerstdaags komt de andere heft van de gemeente aan de beurt.
BAL
Zaterdag 10 november te 20 u. 30 in zaal « Rubens », Broekdam-Zuid. Plaatselijk orkest « The Communities ».

NIEUWKERKEN-WAAS
VU-BAL
Op 27 oktober te 20 u. in zaal « Roxy ». Viering 250ste lid.
ZITDAG
SENATOR MAURITS COPPIETERS
Iedere 1e en 3e donderdag in ons lokaal café « De Gouden Leeuw », Dorp.

NIEUWERKERKEN-AALST
VU-VRIENDSCHAPSBAL
Zaterdag 27 oktober in zaal Modern Palace, Dorpsstraat. Orkest : The Family Band. Deuren : 21 u. Inkom : 50 fr. In exklusiviteit : Bal van de Humor.

OOSTAKKER
SOC. DIENSTBETOON
Met al uw problemen kunt u maandelijks terecht bij volksvert. Frans Baert.
Zondag 4 november om 11 u. in 't Smisken te Oostakker-Lourdes.
Dit dienstbetoon is strikt vertrouwelijk en gratis voor iedereen.

SINT-AMANDSBERG
VUJO
Zaterdag 13 en zondag 14 oktober richtte de Vujo in zaal « Tijl », Klinkkouterstr., een geslaagde dokumentententoonstelling in. Aan de muren en op de lange tafels kon het talrijke, belangstellende publiek de vele brochures, boeken en pamfletten bewonderen. De ouderen beleefden langs beeld en woord die over decennia Vlaamse strijd getuigen, een heroïsch stuk van de Vlaamse beweging, de jongeren maakten kennis met voor- en na-oorlogse strijddokumenten. Bij de plechtige opening, vrijdagavond, luisterden meer dan 80 jongeren geboeid naar Ward Hermans. Zaterdag en zondag kreeg je een onafgebroken stroom bezoekers, die dan ook kennis maakten met de bezitter van de kostbare verzameling, de h. Frans Corniere uit Aalst. Laten we Vujo-St-Amandsberg hartelijk gelukwensen met dit prachtig initiatief !

SCHOONAARDE
GEMEENTERAAD
Tijdens de zitting van 3 oktober jl. interpelleerde ons raadslid Herman Van den Abbeele herhaaldelijk en diende hij diverse voorstellen in. Hij hekelde o.a. de veel te lage KOO-uitkeringen aan de behoeftigen, de onhoudbare toestand inzake sociale woningbouw (de plannen schieten schieten niets op) en bepleitte een tariefvermindering voor de elektriciteit. In dit verband stelde hij voor om ook aan de gepensioneerden 500 fr. vermindering toe te kennen, welk punt werd verdaagd, met kans op goedkeuring. Wat het onderwijs betreft stelde ons raadslid voor, bij feestdagen die kort bij de rustdagen vallen de brug te vormen zoals in de privé-sektor.
Wat de recente benoeming in de gemeenteschool betreft stelde raadslid Van den Abbeele vast dat een beschikbare leerkracht met diploma lager onderwijs uit de gemeente over het hoofd werd gezien ten voordele van iemand buiten de gemeente zonder diploma lager onderwijs.
Ons raadslid kwam nog op diverse punten tussenbeide en vroeg i.v.m. de fusieplannen daaraan een bijzondere raadszitting te wijden wat de algemene instemming genoot.
NAAR KVS
Voor de opvoering van «De mensenvriend» in de KVS te Brussel heden 20 oktober te 18 u. 45 kan men inschrijven bij de h. H. Van den Abbeele.
NAAR HET KONGRES
Ale bestuursleden en zo mogelijk ook gewone leden, dienen het VU-kongres te Oostende op 24 en 25 november a.s. bij te wonen.

WAARSCHOOT
PETITIE
Onze lijsten liggen bij de bestuursleden ter beschikking : wij willen slechts één legerdienst per gezin. Aktie tot 19 oktober, datum waarop de handtekeningen worden ingewacht.

ZULTE-OLSENE
VU-BAL
Zaterdag 20 oktober in zaal Fiertelhof te Zulte met het orkest Ronny Roland. Deuren 20 u. Toegang 50 fr.

WEST-VLAANDEREN

BLANKENBERGE
GROTE KAARTINGAVOND EN PRIJSKAMP OP PITJESBAK
Vrijdag 26 oktober in het drankhuis « Marine », Weststr. 16. 5.000 fr. prijzen gewaarborgd. Inschrijving van 20 tot 20 u. 30. Iedereen welkom.
BOERENKRIJGAVOND
Zaterdag 27 oktober te 20 u. 30 in de zaal Forum, Kerkstr. met voordracht in geuren en kleuren door onze stadsgenoot Jaak Verstappen. Toegang vrij.
ZWIJNTJESKERMIS
Op 14 december te 20 u. voor al onze leden en de aangeslotenen bij het VVVG, gratis heerlijke en jolige zwijntjeskermis.
DIENSTBETOON
In tegenspraak met een vorige berichtgeving dient vermeld dat de zitdag van volksvert. P. Leys vanaf heden plaats heeft de 1ste disdag van de maand van 20 tot 21 u., in het lokaal Rodenbach, Onderwijsstr. Personen echter die dringende gevallen, als pensioen of andere, te behandelen hebben, kunnen zich echter steeds in verbinding stellen met de h. H. Van Rijssel, K. Boudewijnlaan 25. Deze zal zich dan met de bevoegde persoon ter zake in verbinding stellen.
ENIG KOORKONCERT
Het plaatselijk « Kon. Zangkoor der XX » viert dit jaar zijn 75-jarig bestaan. Bij die gelegenheid treed het beroemde « Maastrichter Staar » in onze stad op.
De uitvoering heeft plaats op 20 oktober a.s. in de koncertzaal van het Stedelijke Casino te 20 u.
Toegangsprijs 80 fr. ; 40 fr. voor groepen van minstens 20 personen en eveneens 40 fr. voor de houders van een kultuurkaart. Warm aanbevolen.
KIEZERSLIJSTEN
De kiezerslijsten liggen ter inzage van het publiek op het gemeentesekretariaat, iedere werkdag van 9 tot 12 u. en dit tot 15 decemhem a.s. Klachten van niet inschrijving moeten gericht worden aan het schepenkollege.
DIENSTBETOON
De eerste zondag van de maand in 't lokaal « Rodenbach » verzorgd door volksvert. P. Leys, om 11 u. 30.

BRUGGE-KERN
BUSSERS GEVRAAGD
Wij zoeken dringend medewerkers voor het bussen van ons blad « Wij in Brugge ». Ook in uw wijk kunt u uw steentje bijdragen voor een betere bedeling van ons blad. Bereidwilligen kunnen hun naam opgeven bij Hubrecht Marc, Meiveldenlaan 12 te 8310 Brugge-3.

HARELBEKE
ZIEKENFONDS WEST-FLANDRIA
Iedereen is welkom. Inlichtingen en inschrijving bij R. Stock, Vlaanderenlaan 46, Harelbeke, tel. 701.61.

IZEGEM
DEELNEMING
Op 11 oktober overleed de moeder van ons raadslid Jeroom Demeyere. Samen met de VU-leden betuigt het bestuur van afdeling Izegem hun deelneming aan de familie Demeyere
DANK
Een oprecht « dank je » mag er zo wel eens tussendoor voor onze « Wij te Izegem »-verspreiders.

sociaal dienstbetoon

ANTWERPEN

Maandag 22 oktober : volksvert. A. De Beul en sen. H. De Bruyne.

Maandag 29 oktober : volksvert. A. De Beul en R. Mattheyssens.

Lok. : VU-sekretariaat, Wetstr. 12, tel. 36.84.65, van 16 tot 20 u.

WIJNEGEM :
Maandag 22 oktober : sen. H. De Bruyne .
Lok. : Vleminckhof, Marktplein 8, tel. 53.89.26, van 19 tot 20 u.

KONTICH :
Woensdag 24 oktober : volksvert. R. Mattheyssens.
Lok. : Alcazar, Mechelsestwg 22, tel. 37.13.32 van 19 tot 20 u.

BRABANT

ARRONDISSEMENT BRUSSEL-HALLE-VILVOORDE

VIC ANCIAUX, Volksvertegenwoordiger :
GRIMBERGEN : dinsdag 23 okt., 20 u., café Sportlokaal.
LONDERZEEL : dinsdag 23 okt., 21 u., café Centrum, met Pol Peeters.
OVERIJSE : maandag 20 okt., 21 u., in café Bij Lea, Tombeek.
Verder op afspraak : De Klepperbaan 5, Brussegem, tel. 59.54.55.

JAN DE BERLANGEER, agglomeratieraadslid :
MOLENBEEK : alle zaterdagen, 10 tot 11 u., ten huize van Emiel De Smedt, J. Debrucqlaan 101.
JETTE : alle zaterdagen, 11 tot 12 u., ten huize, De Smet de Nayerlaan 150, tel. 28.34.80.

DE BRABANDER, agglomeratieraadslid :
HAREN : dinsdag 23 okt., in Ons Huis.

JEF VALKENIERS,
burgemeester en federatieschepen :
SCHEPDAAL : elke maandag, 18 tot 19 u. en elke donderderdag, 10 tot 12 u., op het gemeentehuis.

GUSTAAF DEDONCKER, provincieraadslid :
GOOIK : Elke maandag van 19 tot 20 u. in de Gemeenteschool te Gooik-Strijland — elke vrijdag van 19 tot 20 u. op het gemeentehuis en verder op afspraak ten huize, Strijland 34, Gooik.

BOB MAES, senator :
GROOT-BIJGAARDEN : dinsdag 23 okt., 19 tot 20 u., ten huize van de heer De Ridder, Brusselstr. 376.
ZELLIK : dinsdag 23 okt., 20 u. 30 tot 21 u. 30, lokaal De Zwaan.
Verder op afspraak ten huize : Parklaan 14, Zaventem.

EUGENE DE FACQ, volksvertegenwoordiger :
BUIZINGEN : dinsdag 23 okt., 19 tot 20 u., lok. De Welkom. Andere afspraken via tel. 09/22.64.23 of 09/25.64.91 of schriftelijk op het adres Domenstr. 3, Essene.

FRANS ADANG, federatieschepen :
Elke zaterdag van 11 tot 12 u., ten huize, Ruisbroeksestwg, St-Pieters-Leeuw, tel. 77.31.83.

STAN PHILIPS, agglomeratieraadslid :
BRUSSEL : maand. 8 okt., 20 tot 22 u., café Uilenspiegel, Pletinckstr.

OOSTENDE-VEURNE-DIKSMUIDE (Arr)

EMIEL VAN STEENKISTE, kamerlid :
1e zaterdag van elke maand :
VEURNE : 9 u., Belfort, Grote Markt.
DIKSMUIDE : 10 u., Vlaams Huis, IJzerlaan.
HOUTHULST : 11 u., bij gem. raadslid Martin Van Cleven, Terreststr. 8.
KORTEMARK : 12 u., Lusthof de Speie.
KOEKELARE : 12 u. 30, « Hertog van Arenberg », Moerestraat 1.
ICHTEGEM : 13 u. 30, « Den Engel », Oostendebaan.
3e zaterdag van elke maand :
WESTENDE : 9 u., « Casino », Essex Scottishlaan 7.
MIDDELKERKE : 10 u., « Were di », de Smet de Nayerlaan.
ROKSEM : 11 u., bij schepen L. Vierstraete.
EERNEGEM : 12 u., « Riva-Venus », Aartrijkestr.
DE HAAN : 13 u., « Georgy's Club », Kon. plein.
BREDENE : 13 u. 30, bij K. Haeck, Driftweg 59.
TE OOSTENDE :
Na telefonische afspraak, nr 059/79548 Van Iseghemlaan 5.

ICHTEGEM

SCHITTEREND BAL

Wij danken langs deze weg om de overtalrijke leden en vrienden die ons bal tot een waar sukses deden uitgroeien. Ook de milde gevers voor de tombola worden nog eens hartelijk bedankt. Kamerlid Miel Vansteenkiste opende het bal. Bovendien werd een flinke delegatie Nederlanders begroet, die daarbij met een daverend applaus bedacht werden. Opvallend was ook dat geen enkel prov. raadslid aanwezig kon zijn. Maurits zal ervoor moeten zorgen dat we een vijfde raadslid krijgen, liefst van Ichtegem.

JABBEKE

LEDEN EN ABONNEMENTEN

Het nieuwe jaar voor 1974 is gestart, de abonnementenvernieuwing gaat verder door, nieuwe abonnees op « Wij » brengen de stand van onze afdeling tot een goed sukses, al diegenen die wensen met het weekblad « Wij » kennis te maken voor nieuwe lezers op ons weekblad kunnen zich wenden tot Julien Bultynck Staatsbaan 90, Zerkegem. De propaganda draait op volle toeren.

KOEKELARE

AUTOKARAVAAN

Zaterdag 13 oktober vertrok uit onze gemeente een VU-autokaravaan naar Diksmuide, vergezeld door de mikrowagen van Leo Devreese. Er was véél geestdrift, en opvallend was daarbij de simpatie van de bevolking in de verschillende gemeenten. Ons pamflet werd grondig gelezen ! Waar rijdt de volgende karavaan ?

« Wij »

De postbode bood voor enige weken de kwijting aan voor ons blad. Daar vele lezers niet thuis waren zal dit nog eens geschieden. Wij raden de lezers nochtans aan het leesgeld van nu af reeds te betalen bij sekr. René Hemeryck, Lekestr. 44. Reeds vijf hernieuwingen konden aldus opgevangen worden.

KORTRIJK

DIENSTBETOON

Lokaal 1302 : iedere maandagavond van 17 u. 30 tot 19 u. door Luk Vansteenkiste, volksvertegenwoordiger ; en van 18 tot 20 u. door F. Blancquaert, senator.

Elke laatste zaterdagvoormiddag van de maand van 10 tot 11 u. door W. Vandevijver. (fiskaliteit).

Ten huize van mevrouw L. Van Landuyt-Comeyne, provincieraadslid, elke eerste maandag van de maand van 17 tot 19 u.

Ten huize van R. Vandewatteyne, provincieraadslid : elke woensdag vanaf 20 u.

Ten huize van J. De Schaepmeester, gemeenteraadslid : elke vrijdag vanaf 18 u.

VERKENNING VAN EIGEN STAD

Onder de leiding van dra. Beatrice De Walsche bezoeken wij op zaterdag 20 oktober het stadhuis, de O.L. Vrouwekerk, het begijnhof en eventueel het museum en het hospitaal.

Bijeenkomst aan het stadhuis om 14 u. 30 Leer de eigen stad beter kennen...

PERMANENTE VORMING VAN GEMEENTERAADSLEDEN EN LEDEN KOO

In het najaar en begin van 1974 organiseert het Dosfelinstituut een kursus : « Permanente vorming van gemeenteraadsleden en leden KOO ». De kursussen worden gespreid over de 6 lessen en zijn gratis. Aan de deelnemers wordt vooraf een inleidende nota bezorgd.

De kursussen gaan door zondag 28 oktober 25 november, 27 januari, 24 februari, 24 maart telkens van 10 tot 12 u. 30 in het lokaal « 1302 » Burgemeester Reynaertstraat te Kortrijk.

Men kan inschrijven bij de h. Peter Hoornaert, Oedelemsteenweg 57 - 8340 Sijsele, tel : 050/375.17, direkteur Dosfelinstituut West-Vlaanderen of bij provincieraadslid Vandewattijne Roger, Kon. Leopold III laan 35A Kortrijk of bij de uitbater van het lokaal 1302. Inlichtingen omtrent deze aktiviteit kunnen ook bekomen worden bij het Dosfelinstituut, Tribunestraat 14, 1000 Brussel. Tel. 02/18.12.02.

KOKSIJDE

WEEKBLAD « WIJ »

Tientallen Koksijdenaars hebben reeds een abonm. op « Wij ». Vele leden blijft ons blad nog onbekend. Daarom vragen we de lezers: geef uw blad door aan een lid. Let wel op : wie nù abonneert krijgt het blad kosteloos tot einde '73.

LEFFINGE-SPERMALIE

ONS BAL

Wij nodigen u allen uit talrijk aanwezig te zijn op ons jaarlijks bal op 3 november in het « Bierhuis » aan de brug. Orkest : De Zeekanters.

OOSTENDE-VEURNE-DIKSMUIDE

ARR. RAAD

Wij herinneren er alle betrokkenen aan dat de raadsvergadering over de kongresresoluties verdaagd werd naar zondag 28 oktober. Amendementen moeten uiterlijk op 27 oktober 's middags bij de arr. sekr. toekomen.

OOSTENDE

GEZAMENLIJK BAL

De vijf Oostende afdelingen houden hun gezamenlijk bal op zaterdag 24 november in de Thierbrau (wijk Raversijde) met het orkest Bob Verwilst.

KONGRESRESOLUTIES

Vrijdag 12 oktober kwam het tot een interessante (én leerrijke) bespreking van de ontwerpresoluties. Meerdere leden namen er behalve de bestuurseden ook aan deel. De tijd was te kort om het gehele pakket door te maken. Daarom gaan we ermee verder op maandag 22 oktober te 20 u. 30 in het Prinsenhof, Ieperstraat.

SENATOR JORISSEN

Donderdag 8 november komt senator Wim Jorissen naar Oostende spreken op een volksvergadering. Tema : de politieke aktualiteit.

POPERINGE

SOCIAAL DIENSTBETOON

Senator F. Blanquaert houdt zituur op het adres Bruggestraat, 10, Poperinge van 10 tot 11 uur iedere eerste zaterdag van de maand. tot einde 1973.

ZWEVEGEM

EERSTE BAL

De afdeling Zwevegem nodigt ale sympathisanten uit op haar eerste afdelingsbal in de kelder van de gemeentelijke jongensschool te Knokke op zaterdag 17 november. Wij maken er een ouderwets Vlaams feest van waar we niet bang zijn zelf eens de stembanden te schrapen an een halt toe te roepen aan alle elektronische materiaal. Wie van echte Vlaamse leute houdt vereert ons bal met hun aanwezigheid.

LIMBURG

GEMEENTELIJK NIEUWS UIT BILZEN

Zowat 3 jaar geleden werd Bilzen overstelpt door CVP-propaganda, waarin een hemel op aarde werd beloofd.

Het was kiezingstijd !

Thans zien we hoezeer dit CVP-bestuur weerom een maat voor niets werd. Veel beloven, veel plannen maken en weinig of niets uitvoeren. Het ware interessant te weten hoeveel geld de laatste jaren aan erelonen voor plannen werden uitbetaald en dit te vergelijken met de sommen besteed aan de realisatie van die plannen !

Waar staat ons zwembad ? Waar is het beloofde rekreatiecentrum ? Waar vinden we de sporthal ? Waar zijn de informatieavonden en de ideeën- en klachtenbus ? Hoe dikwijls verscheen het met tamtam aangekondigde gemeentelijk informatieblad ? Hoeveel sociale woningen werden er gebouwd ? We menen ons te herinneren dat de verhoging der grondbelastingen verantwoord werd door de geldnood om dit alles te verwezenlijken ! Maar ja...

SCHANDE !

Is het aan te nemen dat een Bilzers bedrijf geen toelating tot vestiging kon bekomen van het bestuur, terwijl een vreemde supermarkt zich achteraf (tot groot jolijt van onze middenstand !) wel mocht vestigen op hetzelfde perceel grond ? Nochtans is dit gebeurd.

Hoe is zoiets te verantwoorden ?

En de benoemingen ? In het slachthuis werd de heer Wijnen benoemd, hetgeen de juiste en meeste geschikte kandidaat was. Proficiat.

In de KOO diende een apotekeres benoemd te worden. Er waren 3 kandidaten, waaronder een bekwame vriendelijke Bilzerse dame. Zij werd nochtans niet verkozen. Men benoemde een dame uit Tongeren...

eit is dat de CVP-groep in de KOO de Bilzerse kandidate had kunnen benoemen indien zij het hadden gewild. Zij hebben het niet gedaan.

Wetend dat de VU-afgevaardigde in de KOO opdracht had voor de Bilzerse kandidate te stemmen, blijkt uit het resultaat der stemming de absolute mogelijkheid dat de burgemeester van Bilzen voor de Tongerse kandidate heeft gekozen. Enkele maanden geleden verklaarde hij nochtans tijdens een gemeenteraad steeds voorrang te zullen verlenen aan bekwame Bilzerse kandidaten...

Eigenaardig is ook dat tegelijkertijd F. Croux, de sterkste CVP-kandidaat in de voorbije verkiezingen, ontslag nam als gemeenteraadslid. Kon hij als rechtgeaard Bilzenaar niet langer de huidige CVP-politiek, die de belangen van de Bilzenaren uitverkoopt, dekken ?

Het CVP-beleid is een schande ! De afstraffing zal spoedig volgen...

BREE

AFDELINGSBAL

Het jaarlijks bal van de afdeling Bree wordt wederom georganiseerd te Opitter in zaal Brouwershuis. Datum : zaterdag 10 november e.k.

EIGENBILZEN

AFDELINGSBESTUUR

Volgende vergadering zondag 11 november te 10 uur in café Lido.

ARR. BAL

Het afdelingsbestuur is volop bezig met de voorverkoop van toegangskaarten voor het arr. bal van zaterdag 27 okt. a.s. te Hoeselt. Men zal pogen 80 kaarten aan de man te brengen. Alle bestuursleden zullen tevens voor één tombolaprijs zorgen.

Besloten werd in groep naar het bal te trekken. Bijeenkomst om 19 u. 30 in café Lido, van waaruit iedereen zal worden vervoerd.

RECHT DOOR ZEE

Het jaarlijks Sint Caeciliafeest van de Vlaamse Harmonie « Recht door Zee » heeft plaats op zaterdag 24 en maandag 26 nov. e.k. Telkens vanaf 19 u. 30.

HALEN

FEESTAVOND

Na ons geslaagd bal van zaterdag 13 oktober richten we onze jaarlijkse feestavond in op zaterdag 17 november in zaal Marvana, Loksbergen voor al onze leden en simpatisanten, ook van de naburige afdelingen. Inschrijving (200 fr) tot uiterlijk 3 november bij onze bestuursleden.

HASSELT (Arr.)

ARR. KALENDER

27 oktober : Hasselt, uitstap Amsterdam.
28 oktober : Stevoort, alg. vergadering.
2 november : Arr. raad.
begin november : kantonnale vergaderingen.
7 december : Arr. Raad met alg. sekretaris Wim Jorissen.

HASSELT

UITSTAP AMSTERDAM

Zoals reeds eerder meegedeeld, heeft onze jaarlijkse uitstap per autocar dit jaar als bestemming Amsterdam. Op zaterdag 27 oktober, vertrek om 7 u. 30 aan het Kolonel Dusartplein. We bezoeken o.m. het Van Goghmuseum en varen 's middags op de Amsterdamse grachten. Wie nog wil meegaan, gelieve zich uiterlijk vóór woensdag 24 oktober in vrebinding te stellen met voorzitter Rik De Brauwer, tel. 25.344 of sekr. Euard Knaepen, tel. 28.238.

LEDENVERGADERING

Tijdens de statutaire vergadering van maandag 15 oktober van afdeling Hasselt werden de kongresresoluties besproken. De avond besloot met een uiteenzetting van senator Slegers over de huidige politieke toestand

HERK DE STAD

VUJO-NIEUWS

Op de Vujo-bestuursvergadering van zondag 14 oktober werd een balans opgemaakt van het voorbije jaar, waarin we als hoogtepunten kenden de geslaagde 11 juli-viering te Kermt en de kartoontentoonsteling te Stevoort, met de laatste dag méér dan 600 bezoekers. Voor de komende winterwerking voorzien we een aktie met muurkranten, een aktiever deelname aan de nationale Vujowerking en o.m. in de maand november reeds een eerste debatavond.

HOUTHALEN

KOLPORTAGE

Ondanks de matige opkomst van de kandidaat kolporteurs, werden in een minimum van tijd 58 nummers aan de man gebracht. Veel mensen staan gunstig tegenover de Volksunie !

LEDENVERGADERING

Op 12 oktober, om 20 uur in de Casino (Meulenberg) had er een algemene ledenvergadering plaats. Op het programma stond welkomstwoord door de voorzitter, (de kas trakteert), bespreking resoluties van het kongres, ledenhernieuwing, bespreking bal, allerlei.

REDAKTIE

Leden die nog wensen deel uit te maken van de redaktie zijn nog steeds welkom, en kunnen zich in verbinding stellen met het bestuur.

BAL

Met het oog op ons afdelingsbal van 1 december 1973 worden medewerkers gevraagd, mensen die iets van tappen, bier bestellen, organisatie, enz... afweten kunnen zich met heel veel genoegen wenden tot het bestuur. Op voorhand reeds bedankt !

NEERHAREN-REKEM

AFDELINGSFEEST

De plaatselijke afdeling organiseert haar eerste ledenfeest op zaterdag 20 okt. e.k. in hotel Nova, Rijksweg te Neerharen. Aanvang : 20 u. Inschrijvingen bij de leden van het afdelingsbestuur.

Bij deze gelegenheid wordt (tegen een demokratische prijs) een koud buffet aangeboden en zal volkv. E. Raskin een toespraak houden.

NEEROETEREN

OVERLIJDEN

Alhier overleed plotseling de heer Jozef Verheyen, simpatisant van onze beweging.

De VU-Neeroeteren biedt aan de getroffen familie haar oprechte deelneming.

BESTUUR

Het afdelingsbestuur vergaderde ten huize van J. Cuppens, voorzitter. Leden- en abwerving, ledenblad en arr. bal werden besproken.

SINT TRUIDEN

ALGEMENE VERGADERING

Eerstvolgende algemene vergadering op maandag 19 november in lokaal « Ons Heem ». Gastspreker is volksv. Jef Olaerts.

STEVOORT

LEDENVERGADERING

De voor morgen geplande algemene vergadering werd uitgesteld tot zondag a.s. 28 oktober, in de voormiddag, lokaal Sterhof. We verwachten een talrijke opkomst te meer daar volksv. Olaerts zal aanwezig zijn.

TONGEREN

VOLKSVERGADERING

Vrijdag 16 nov. 1973 — 20 uur zaal «Palace» Hondstr. 19, Tongeren.
Sprekers : Senator W. Jorissen
volksvertegenw. E. Raskin.
Allen welkom !

TESSENDERLO

GEWETENSONDERZOEK

Vermits we halfweg zijn in de gemeenteraadsverkiezingen vonden we het noodzakelijk een gewetensonderzoek te doen. Daaraan hebben we een ganse namiddag gewijd met ons programma van '70 in de hand. Vooreerst werden de drie voorbije jaren kritisch onderzocht, met kritiek en aanbevelingen voor de toekomst. Radikalisme schijnt het meeste te lonen.

Het programma zelf kan in drie delen worden onderverdeeld :

1) Grote opties die niet kunnen verwezenlijkt worden door het feit dat we niet de meerderheid vormen ;

2) Punten die al verwezenlijkt zijn, al dan niet in gewijzigde vorm en al dan niet door de CVP-meerderheid zelf naar voren gebracht ;

3) Punten die nog moeten verwezenlijkt worden. Gezien het er nog een tamelijk groot aantal zijn werden zij zorgvuldig genoteerd om over de eerstvolgende dagordes gespreid te worden.

Ook werd vastgesteld dat onze mandatarissen meer dan hun handen vol hadden aan milieuproblemen (Tessenderlo Chemie-LVM-Houterenberg-Dow Chemical).

Na deze vruchtbare en langdurige bespreking werd er over fusies en de volgende verkiezingen gepraat. De eerste kandidaten voor '76 staan reeds op papier. Vermits Tessenderlo zeker in fusies zal verwikkeld worden, moeten we de goede potentiële kandidaten nu al opsporen.

Alleszins een vruchtbare vergadering, ter lering en navolging door andere afdelingen.

ZELEM

LEDENVERGADERING

Eerstvolgende algemene ledenvergadering op vrijdag 16 november met als gastspreker volksvertegenwoordiger Olaerts.

medegedeeld

DAVIDSFONDS VLIJTINGEN

Zondag 28 oktober 1973 te 20 u. in zaal Concordia, Mheerplaats te Vlijtingen, opvoering van het verrukkelijk blijspel De Maxibulen. Een zeer plezierige liefdesgeschiedenis van Marcel Aymé, briljant vertolkt door het Groot-Limburgs Toneel. Voorbehouden plaatsen Em. Mullens, Molenweg 63 Vlijtingen. Tel. 012-516.97. Zaal vanaf 19 u. Bestel uw kaarten nu !

ZATERDAG 27 OKTOBER 1973 OM 20 UUR

IN FEESTZAAL **LEDUC** TE HOESELT,

VIERDE HERFSTBAL

van de VOLKSUNIE - TONGEREN-MAASEIK

Orkest : BERT MINTEN — Tombola - Ontspanning

scherpe vu-oppositie in limburgse provincieraad

Traditiegetrouw werd op de eerste maandag van oktober de gewone zittijd van de provinciale raad van Limburg plechtig geopend door gouverneur Roppe, die het in zijn openingsrede vooral had over vijfentwintig jaar provinciaal onderwijs in Limburg. Hij onderstreepte tevens de rol van de provincie in het totstandkomen van een universitair onderwijs. De inspanningen van de VU op dit vlak zijn maar al te goed bekend.

Het weede gedeelte was gewijd aan de ekonomische aktualiteit. Een vraag die in dit verband aan de orde is, betreft de wenselijkheid van vestiging van chemische bedrijven in Limburg, een wenselijkheid die door de VU-fraktie zeker niet wordt betwist, met dien verstande evenwel dat de ophoping of vermenigvuldiging van milieu-verontreinigende bedrijven, zoals gepland op de industrieterreinen Tessenderlo-Paal door de Volksunie wordt verworpen. Er zijn reeds genoeg verpeste woonkernen. In dit verband mag VU-prov. raadslid Decoster gefeliciteerd worden voor zijn bemoeiingen op dit vlak.

Daarna begonnen de kommissiezittingen ter voorbereiding der algemene zittingen. Deze werden de tweede week van de zittijd gehouden waarbij o.a. door gedeputeerde Beuls de opname van de provinciale elektriciteitsdienst in de interkommunale Interelectra werd aangekondigd, waardoor de provincieraad en zeker de VU-fraktie niet meer de inzage zal hebben als vroeger. Waar men het steeds heeft over elektriciteit : openbare dienst, verdwijnt zij hier in Limburg achter de schermen van een interkommunale. Het lag voor de hand dat deze mededeling een debat uitlokte. VU-prov. raadslid Decoster bracht met een degelijk gedokumenteerde tussenkomst (hij is op vertrouwd terrein) dadelijk het debat op hogere temperatuur. Waarom die opslorping ? Zullen we het ooit weten ? Ons raadslid ging dan nader op de grond van de zaak in en herhaalde een reeds vaak gestelde vraag, nl. waarom betaalt de gewone verbruiker meer dan de verbruiker van hoogspanning, meer zelfs : waarom wordt op de rug van de gewone verbruiker hoogspanning geleverd tegen prijzen, lager dan de aankoopprijs. Dat zijn tussenkomst raak was bleek uit de reakties van de CVP. Maar Rik Decoster liet zich niet van de wijs brengen en suggereerde zelfs de eigen stroomproduktie (cfr. West-Vlaanderen). « Dan zouden wij ook de winsten opstrijken, die nu naar derden gaan ». De repliek van gedeputeerde Beuls was zwak, eens te meer stellen we vast, dat de meerderheid alles zonder inspraak van de oppositie regelt. Deze eerste zitting besloot met een kort duel tussen de CVP en fraktievoorzittr Vandekerckhove.

De tweede zitdag was gewijd aan een bezoek aan het LUC. De VU-mensen, die aan deze verwezenlijking meewerkten mogen fier zijn op hun prestatie.

De derde zitting werd vooral in beslag genomen door de inleiding tot de begroting door gedeputeerde Croux. De volgende vergadering stond in het teken van verscheidene gefundeerde, kritische VU-tussenkomsten. Zo stelde VU-raadslid Albert Remans voor, de verplaatsingsvergoeding van gedeputeerden, die een senatorsvergoeding trekken voor een half-time job, aan de gehandikapten te schenken ! Er kwam geen antwoord en de vraag werd meerderheid tegen minderheid afgeketst. Het zelfde lid zorgde voor een tweede sensatie toen hij vaststelde dat ondanks de verhoging van de posttarieven de desbetreffende begrotingspost niet veranderd is. Over de post : uitgaven elektrische dienst vroeg raadslid Drilleux nadere uitleg betreffende auto- en chauffeursonkosten, doch kreeg een zeer onbevredigend antwoord. Gedeputeerde Claessen voerde nog een nummertje op, door VU-raadslid Decoster te vragen « geen onredelijke tussenkomsten te houden ». Vervelende vragen zijn immers « onredelijk ». De meerderheid zou natuurlijk liever hebben dat de VU-oppositie zou zwijgen, doch hier is ze aan het verkeerde adres !

Rik Wijnen,
fraktiesekr. VU-Limburg.

GROOT VLAAMS HERFSTBAL

OP ZATERDAG 10 NOVEMBER vanaf 20 uur

Zaal BROUWERSHUIS Markt, Opitter.

Orkest dat vorige keer een knalsfeer bracht is weer

THE HITCH HICKERS (6 uitvoerders)

TOMBOLA MET PRACHTIGE PRIJZEN

De integrale opbrengst gaat naar de kantonnale werking !

(advertentie)

op bezoek bij de damesafdeling van succes kleding meyers-te niel

Reeds vele jaren is de maand oktober dé feestmaand voor de Damesafdeling van S.K.M.

Op de tweede verdieping van deze machtige Kledingzaak vinden we nu de volledige nieuwe winterkollektie, die voor Dames meer dan 2.000 prachtige mantels, mantelpakken, jassen en kleedjes omvat en die nu tijdens de volgende maanden door de damesklanten gekozen gaan worden. Een bezoek aan deze verdieping is een waar genot voor het oog : de geraffineerde modellen bewonderen, de prachtige stofkwaliteiten voelen en de mooie bontkragen strelen.

Bij de jongere dames vallen de prachtige jassen in zware wollen stoffen zeer in de smaak. We vinden er de knapste modellen Boutique Style, grotendeels in prettige hevige kleuren vervaardigd. Er is ook opnieuw veel « Teddy » te zien.

Dan de winterkollekties van Succes Kleding Meyers elk jaar zo'n geweldig succes genieten is best te begrijpen door dat nu al twintig jaar de Modeshows van Succes Kleding Meyers alle seizoenen de beste pers krijgen en tijdens de periode 1951-1962 één der hoogtepunten van de modegebeurtenissen vormden, zowel te Antwerpen als in de Rupelstreek. Nu kan op voorhand gezegd worden : **Het Succes is verzekerd** en de kollekties worden tot het laatste stuk verkocht. ! ! Natuurlijk is het waar, dat dank zij de enorme omzet, de allerbeste Europese fabrikanten hun kollekties aan S.K. M. toevertrouwen U vindt dan ook de grootste Franse en Belgische en Duitse namen.

De Kleedjeskollekties zijn een vreugde voor het oog. Dan zijn er ook nog de regenmantels van Swali, Bartson's, Cyclone (van Parijs), Macolux, Icolux en tal van anderen. Over de prijzen hoeven we echt niet te praten. Iedereen weet dat S.K. M. aan fabriekspriizen verkoopt — en dan zijn er ook die fameuze ESKAM aanbiedingen : mooie wollen wintermantels in tal van kleuren en vele maten aan **1.995 fr.**

Doe daarom een uitstapje naar Niel : dat ligt op een kleine 15 km. van Antwerpen, en de reiskosten komen er dubbel en dik uit ; U betaalt immers uw mantel aan fabriekspriizen, als U de onderstaande bon invult en **(op voorhand)** aan de kassa afgeeft.

Succes Kleding Meyers, de grote mantelspecialist, is alle werkdagen open van 9 tot 20 u. en 's zaterdags tot 18 u. Kom gerust met de wagen : we hebben genoeg parkeerruimte voor de deur. Anders : er gaat in het Centraal station om het uur een trein naar Niel, en aan de Kleine Tunnelplaats kan U om de 15 minuten een autobus van « De Schelde » nemen.

BON, Ook ik wens mijn nieuwe wintermantel aan fabriekspriizen te kopen.

NAAM : .....

Straat : .....

Plaats : .....

VLAAMSE INRICHTERS,

VOOR AL UW BALS EN FEESTAVONDEN
VOOR EEN GOED ORKEST MET VLAAMS PROGRAMMA

één adres :

V.A.A. VERENIGDE ARTISTEN EN AMUSEMENTSUITBATERS

Jan Hendrickx - Heidestraat 157 - BEVERLO - T. 011/47282

matthieu's beddenbedrijf
biedt voor elk probleem een wooninrichting

onze studiedienst lost uw woon-probleem gratis op

mbb

Turnhoutsebaan 102 Borgerhout 35.17.83
84-86 Diepestraat 31.01.18 39-41 Begijnestraat 33.47.24
60 Galifortlei Deurne 36.25.22

GEMEENTE MOL

bericht van aanbesteding

Op woensdag 24 oktober om 10 u. zal er ten gemeentehuize van Mol overgegaan worden tot het openen der biedingen ingekomen voor « Wegenis- en rioleringswerken 1973 ».
De stukken liggen ter inzage op het kantoor der aanbestedingen, Luxemburgstraat 49, Brussel en op de burelen van de Gemeentelijke Technische Dienst, Markt 22, Mol.
Zij zijn verkrijgbaar op laatst genoemd adres mits storting van 200 fr. op PCR nr 9161 van het gemeentebestuur van Mol.

bericht van aanbesteding

Op woensdag 31.10.1973 te 10 u. zal er ten gemeentehuize van Mol overgegaan worden tot het openen der biedingen ingekomen tot het uitvoeren van verbeteringswerken in de E. Becquaertlaan (uitvlakken en herbestrijken).
De stukken liggen ter inzage op :
— het Kantoor der Aanbestedingen, Luxemburgstraat 49, Brussel
— de burelen van de gemeentelijke technische dienst, Markt 22, Mol.
Zij zijn verkrijgbaar op laatst vermeld adres tegen betaling of door storting op PR 9161 van de som van 50 fr.

bericht van aanbesteding

Op woensdag 31.10.1973 te 11 u. zal er ten gemeentehuize van Mol overgegaan worden tot het openen der biedingen ingekomen tot het leveren en plaatsen van een thermische installatie in de tekenakademie.
De stukken liggen ter inzage op :
— het Kantoor der Aanbestedingen, Luxemburgstraat 49, Brussel
— de burelen van de gemeentelijke technische dienst, Markt 22, Mol.
Zij zijn verkrijgbaar op laatst vermeld adres tegen betaling of door storting op PR 9161 van het gemeentebestuur van Mol van de som van 50 fr.

STAD AALST

aanleggen van een werfreserve van 12 politieagenten

De kandidaturen voor deelname aan het vergelijkend examen worden ingewacht tot uiterlijk 15 november 1973 ; ze moeten bij ter post aangetekend schrijven gericht worden aan het kollege van burgemeester en schepenen, stadhuis - 9300 Aalst.

De kandidaten moeten :

1. Op 1.1.1973 minimum 21 jaar en maximum 35 jaar oud zijn (40 jaar voor de gerechtigden op prioriteit).

2. Houder zijn van het diploma of getuigschrift van lager middelbaar onderwijs, of van onderwijs dat hiermede wordt gelijkgesteld overeenkomstig de normen geldend voor het Rijkspersoneel.

3. Slagen in een vergelijkend examen. De voorwaarden kunnen op mondelinge, telefonische of schriftelijke aanvraag bekomen worden ten stadhuize, dienst personeel.

VOLKSUNIE
ARRONDISSEMENT ANTWERPEN

« Nacht van de Vriendschap »

ARRONDISSEMENTEEL
HERFSTBAL

Zaterdag 17 november 1973 te 21 uur
Deuren : 20 uur — Orkest : Jef DERWEY
Plaats : Feestzaal « ALPHEUSDAL »
F. Williotstraat 22 Berchem.

TOEGANGSKAART : 60 F.

Kaarten te bekomen bij alle bestuursleden

WALTER ROLAND
gediplomeerd opticien,
erkend door alle ziekenfondsen
KERKSTRAAT 58 - ANTWERPEN
(Let op het huisnummer !)
Telefoon 03/26.86.62
ALLE GLAZEN ALLE MONTUREN
Voor lezers van dit blad 10 % korting

ETN JEURISSEN WEET ALLES VAN TEMPERATUREN

KOELTOGEN
KOELKAMERS
DIEPVRIEZERS
BROWN BOVERI
DIEPVRIESTUNNELS
KAMIONKOELING
WINKELINRICHTINGEN

o.a. VOOR SUPERMARKTEN, INDUSTRIE EN VOEDINGSNIJVERHEID

ETN JEURISSEN PVBA De Winterstraat 24
Borgerhout/Antwerpen Tel.: (03) 36.11.35-36.59.31

nr. 1185 - Kat. A

Winter in West-Zwitserland
Alleen voor fijnproevers !

Sneeuw en zon in de streek van het Lemanmeer en de Alpen

Wij bieden U in « Alpes Vaudoises » 5 verblijfplaatsen om een prachtige wintervakantie door te brengen.
CHATEAU D'OEX (1010 m.)
LES DIABLERETS (1165 m.)
LES MOSSES (1450 m.)
LEYSIN (1250 m.)
VILLARS (1300 m.)
Deze plaatsen beschikken over talrijke skiliften, skiterreinen, en talrijke wandelwegen.
Wij bieden U een speciaal arrangement voor 8 of 12 dagen (tijdens het hoogseizoen), waarin is begrepen :

— 8 dagen (7 nachten) of 12 dagen (11 nachten) verblijf in een goed toeristenklasse (standaard-) of 1e kl. hotel op bazis van tweepersoonskamer zonder bad, met half pension ;

— taksen en fooien ;

— vrij gebruik van skiliften en bergbanen tijdens deze 8 of 12 dagen.

Kinderen tot 5 jaar genieten een vermindering op de hoteldiensten van 50 %, van 6 tot 12 jaar 30 %

Inlichtingen : 2000 ANTWERPEN - ST-JACOBSMARKT 45-47 — TEL. (03)31.76.80 en in al onze andere kantoren :
9300 Aalst, Kerkstraat 12 - Tel. (053)717.27 — 8000 Brugge, Wollestraat 28 - Tel. (050)364.43 — 1000 Brussel, Em. Jacqmainlaan 126 - Tel. (02)18.55.55-17.83.61 — 3600 Genk, Stationsstraat 51 - Tel. (011)563.10 — 9000 Gent, Kalandenberg 7 - Tel. (099)23.60.21 — 3500 Hasselt, Demerstraat 60-62 - Tel. (011)235.70 — 8500 Kortrijk, St.-Jorisstraat 33 - Tel. (056)235.15 — 3000 Leuven, Bondgenotenlaan 102 - Tel. (061)267.20 — 2800 Mechelen, O.L. Vrouwstraat 34 - Tel. (051)420.09 — 8400 Oostende, Kerkstraat 14 - Tel. (059)783.61 — 8800 Roeselare, St. Michielsstraat 7 - Tel. (051)223.63 — 2700 St-Niklaas, Stationsstraat 18 - Tel.(03)76.38.95 — 2300 Turnhout, Herentalsestraat 3 - Tel. (041)428.40 — 1800 Vilvoorde, Heldenplein 22 - Tel. (02)51.17.15. Alle inlichtingen eveneens bij onze plaatselijke vertegenwoordigers.

zoekertjes

1) Bediende, ruime ervaring als sekretaris, N., Fr., Eng., zoekt passende betrekking.

2) Magazijnier zoekt bijjob, 20 uur per week.

3) Pas gediplomeerde, hoger middelbaar onderwijs, ekon. afd., zoekt betrekking als bediende.

4) Juffrouw, 16 jaar, lager midd. onderwijs, zoekt passend werk.

5) Jonge dame, 18 jaar, zoekt werk als bediende.

6) 40-jarige man zoekt licht werk : Antwerpen, Mechelen, St. Niklaas.

7) Lic. ekon. en financiële (40 j.) zoekt betrekking : Brussel, Mechelen, Antwerpen.

8) Dokterassistent met ervaring zoekt betrekking bij huisarts, specialist of in kliniek.

9) Jonge man (18 j.), diploma hog. human. ekon. afd., zoekt betrekking als bediende.

10) Jonge dame : 35 j., 3-talig, zoekt werk als receptioniste of verkoopster.

11) Onderwijzeres zoekt werk : Mechelen, Brussel, Antwerpen.

12) Vrouw, waarvan man gehandikapt is, zoekt passende betrekking in refter of kantine te Brussel, Mechelen of Antwerpen.

13) Jonge licentiaat sociologie zoekt passende betrekking.

Voor 1 tot en met 13 zich wenden tot senator Wim Jorissen, Louisastr. 31, Mechelen, tel. 015/435.96. R 106

Werk gevraagd voor :

1) Licentiaat scheikunde (25 j.) in de industrie.

2) Technisch ingenieur scheikunde, in onderwijs of industrie.

3) Viertalige zeer bevoegde sekretaresse te Brussel.

4) Sekretaresse te Gent.

5) Zeer bekwaam landmeter-urbanist.

6) Handelsvertegenwoordiger, 25 j. ervaring.

7) Specialist administratie internationaal vervoer.

Belangstellenden nemen kontakt op met volksvert. E. De Facq, Europalaan 11, 9820 St. Denijs-Westrem, tel. 09/22.64.23 - 09/25.64.91. R 115

Gevraagd : TANDTECHNICIEN
Bekwaam vakman
Schrijven : C.J. Van der Kleyn, Veiligheidsstraat, 43, 1080 Brussel (Koekelberg)

PLAATSAANVRAAG

1. Juffrouw, 17 j., lager middelbaar, één jaar hoger middelbaar ekonomische, zoekt werk als bediende, omg. S.-Niklaas.

2. Jonge heer, kan typen, boekhouding, ook fabrieksboekhouding, volgt kursussen in management, met de bedoeling bedrijfsrevisor te worden. Beschikt over auto, moet nog legerdienst doen, zoekt betrekking voor één of twee jaar, eventueel ook als vertegenwoordiger.

3. Sociaal-assistente, gehuwd, één kind, specialiteit groepswerk, is vlot in de omgang, heeft organisatorische kwaliteiten. Zoekt werk omgeving Antwerpen.

4. Studente in biologie, 20 j., zoekt een job voor tijdens het weekeinde. Een dag of een halve dag, tussen de vrijdagnamiddag en de zondagavond. Kan typen, is bereid kinderoppas te doen, desnoods schoonmaak, liefst tuinieren. St. Niklaas of omgeving.

5. Juffrouw, 18 j., deed technische studies, ervaring 2½ jaar afnaaister atelier, zoekt betrekking als bediende op de post, bank of spoorwegen, liefst loketdiensten. Omgeving St. Niklaas, Antwerpen, Gent.

6. Jonge man, studies onderwijzer. Zoekt werk als bediende of arbeider. Gent of omgeving.
Voor kontakt : N. Maes, volksvert., Pr. Jos. Charlottelaan 115, St. Niklaas, tel. 03/76.49.74. R 124

Trouw lid, 45 j., zoekt om gezondheidsredenen licht kantoorwerk, omg. Brussel of Leuven. Kontaktadres : federatieraadslid Joris Depré, tel. 02/57.30.71, Brusselsestwg 224, 1980 Tervuren. R 112

Een overtuigd Vlaming uit de streek rond Brussel zoekt gelegenheid voor alle schilder- en behangselwerken en vloerbekleding. Z.w. tot Vic Anciaux, tel. 02/59.54.55 of arr. sekr., Kongresstr. 53, Brussel. R 122

Jonge man, hulpboekhouder A6-A2, moe getergd in de Brusselse bedrijven zoekt nieuw werk als bediende, liefst in de streek van Aalst. Kontakt opnemen met Jan Caudron, tel. 053/74064. R 123

Jonge man, 21 j., gehuwd, legerdienst volbracht, zoekt betrekking als bediende of vertegenwoordiger in provincie Antwerpen. Kontakt opnemen met senator Bouwens, Eeuwfeestlaan 163 te 2500 Lier, tel. 03/80.11.52. R 125

Jonge man, gehuwd, diploma A2 landbouw, 2 jaar ervaring ontwikkelingshulp (Zaïre), zoekt dringend aangepast werk, liefst in landbouwfabriek of op bureel. Z.w. volksvert. E. Raskin, Ursulastr. 1, Eigenbilzen (tel. 011/19454) of J. Gabriëls, Siemenstr. 28, Bree (tel. 011/66290). R 126

Handelskorrespondent-vertaler met ruime ervaring als sekretaris (Ned, Fr, Engels, Duits, telex enz) zoekt aangepast werk in Brussel of omgeving.
Zich wenden Jan de Berlangeer, De Smet de Naeyerlaan 158 Jette, tel. 02-28.34.80. — R127

ONS KRUISWOORDRAADSEL

opgave 74

HORIZONTAAL

1) Vergaren.
2) Bewerkt stuk grond - Indonesisch eiland.
3) Buigen - Boogbal.
4) Dokter - Eerbetuiging.
5) Fries water - Muzieknoot - Anagram van LEI.
6) Anagram van NAR - Teleurstellend.
7) Limburgse gemeente.
8) Werk van Elsschot - Uniek.
9) Twee klinkers - Kudde, troep.
10) Op muziek zetten.

VERTIKAAL

1) VU-voorzitter.
2) Antwerpse gemeente.
3) Anagram van RIK - Auteur van het Rode Boekje.
4) Victor - Wortel.
5) Vlaktemaat - Vuur.
6) Nieuw huis - Persoonlijk voornaamwoord.
7) Getij - Slijtage.
8) Onduidelijk praten - Belang.
9) Lofzang - Komt van « Missa Est ».
10) Dwergen uit een Duitse sage.

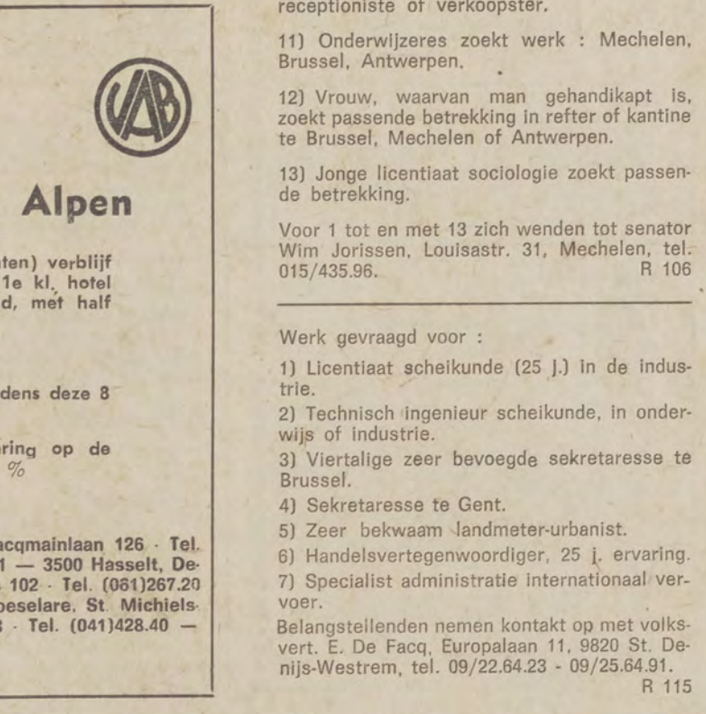

Vlamingen,
vraag GRATIS ADVIES
voor uw hypotheek-
leningen (1e en 2e r.)
en uw bouwgrondkredieten
aan de
HYPOTHEEKMAATSCHAPPIJ
UNITAS n.v.
Kortrijkse Steenweg 304
9000 GENT - Tel. 09/22.88.33
van 9 tot 18 u. ('s zat. gesl.)
Agenten en makelaars
neem kontakt met ons !

Brouwerij MOORTGAT
BREENDONK
tel. (03) 86.71.21
voor AL Uw bieren
en Limonades
★
Bijhuizen : Cogels Osylei 73
2600 Berchem-Antwerpen
Tel. (03) 36.10.11
Deheegher Jan
Ledeganckstraat 19
Gent
Tel. (09) 22.45.62

WY WILLEN THIER · DORTMUNDER · THIER-BRAU

Groepen
en
maatschappijen
allerhande ! ! !
Speciaal
voor U
bedacht

IEDER DORTMUNDER THIER BRAU HOF

kan U op ieder ogenblik van de dag van het jaar middag- en avondmalen aanbieden

INTERESSANT

Avondmaal op vrijdag, zaterdag of zondagavond in een gezellige sfeer.

Nadien krijgt U gratis gedurende 5 uur een der beste Oberbayern-orkesten

Middag- en avondmaal in groep : gezellig, fijn, goed en goedkoop. De grote specialiteiten zijn : Ochsenschwanzsuppe - Hongaarse goelasj - Eisbein mit Sauerkraut - Kip aan het spit - Krachtvleesschotel beter dan in Duitsland.
LEUVEN : Tervuursevest 60. Tel. 016/287.72 - 1500 zitplaatsen.
ANTWERPEN : Groenpl. 33. T. 03/31.20.37 - mooiste zaal van de stad
LEUVEN (Bierkelder) : Oude Markt 11. Tel. 016/268.69 - mooiste kelder van Europa.
BRUSSEL : Nieuwbrugstr. 28. Tel. 02/18.74.89 - mooiste van Brussel
AALST (Klaroen) : Autoweg. Tel. 053/228.53 - 1.000 plaatsen.
HULSTE (Kortrijk) : Brugsestwg. 1. Tel. 056/751.36 - 2.400 plaatsen
KONTICH : Kon. Astridlaan 87 - Tel. 03/57.30.32
TORHOUT : Stwg Torhout-Lichtervelde - 2.000 pl. - tel. 051/728.22
DRONGEN : Autoweg Brussel-Oostende - Tel. 09/26.74.32
SINT-TRUIDEN : Spaansebrugstraat - Tel. 011/736.30
KESSENICH : Venlo Steenweg - Tel. 011/619.71
KNOKKE : Steenw. Knokke-Maldegem-Moerbeke - Tel. 050/502.96
BERINGEN : Grote Markt 17 - Tel. 011/320.51
OOSTENDE : Oude luchthaven Middelkerke - Tel. 059/320.86

Wij zoeken dringend : als medewerkers : Ernstige families waarvan de man of de vrouw de keuken kan en leiden — Vast loon - Kost en inwoon gratis - In regel met de sociale wet - Liefst mensen van 't vak
Schriftelijk aanbieden bij : ABTS : Tiensesteenewg 128, Korbeek-Lo.

DIRK MARTENS

NINOVE
Beverstraat 24-26
Tel. (054) 331.05

AALST
P.V.B.A.
Lange Zoutstr. 30, 29-33, 36-38
Tel. (053) 240.60

✻

KINDERARTIKELEN : plooi- en wandelwagens - bedjes en wiegen stoelen en looprekken - schommels - kamerversieringen - wastafels en waskussens - kinderkleding

SPORTARTIKELEN : allerlei - turnkledij - ruiteruitrustingen - pingpongtafels - badkleding en alle toebehoorten - rol- en ijsschaatsen - kampingartikelen - turngerei.

SPEELGOED : uitgebreide keus in merkartikelen : autobanen - elekr. treinen der beste merken - auto's - go-carts - traktoren - poppen - poppenwagens en -wiegjes - burelen - lessenaars - borden - fietsjes - alle gezelschapsspelen - alle soorten mekanieken - schooltassen - borden - tuinmeubelen - tuinschommels.

— ZEER VOORDELIGE PRIJZEN —

VLAAMSE ZIEKENKAS
1951 - 1971 20 JAAR DIENSTBETOON
Ziektevergoeding voor ARBEIDERS
BEDIENDEN
ZELFSTANDIGEN
Dagvergoeding ZELFSTANDIGEN
LOONTREKKENDEN

Vraag nog heden inlichtingen bij uw plaatselijke afgevaardigde.
Geen moeilijkheden bij overschakeling van een ander ziekenfonds.

Bestendige sekretariaten :
Kipdorp, 40 - 2000 Antwerpen - Tel. 03/32.73.05 (2 l.)
Brabant : E. Jacqmainlaan 124 - 1000 Brussel
Tel. 02/19.08.64
Limburg : Zuivelstraat 9 - Hasselt - Tel. 011/220.57
V.Z. = SYMBOOL van VERTROUWEN + ZEKERHEID + DIENSTBETOON

NUCHTERE REALITEIT...
GRONDIGE INFORMATIE...
HET VERWEZENLIJKEN VAN EEN DROOM...

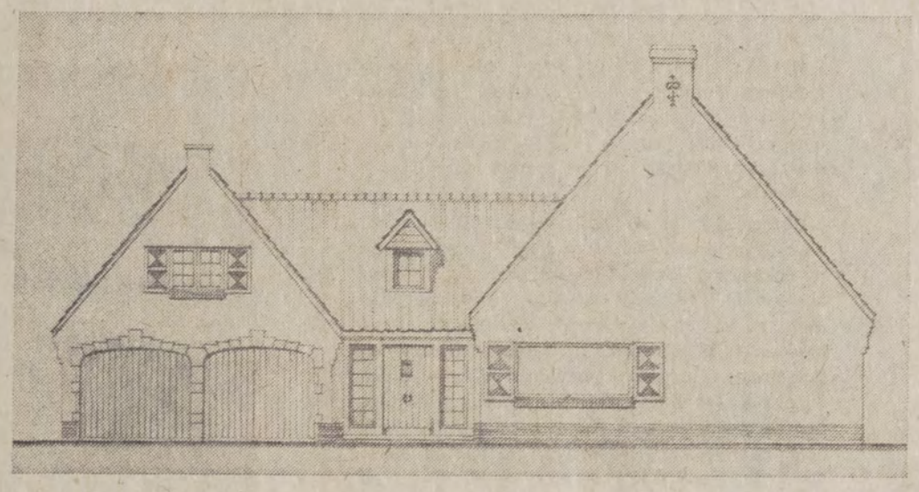

...dat zijn dingen die onze adviseur U graag zal geven bij uw éérstvolgend bezoek.
Zeg hoe je 't graag had gewild, vertrouw hem uw probleem toe !
En het wordt voor U vooraf grondig uitgewerkt, zoals dit. Op uw maat, zoals U wenst te wonen. We doen het samen bijna spelenderwijs.

KWALITEIT IS ONZE LEUZE

Stijlvol in kwaliteitsmaterialen.

— Oude herbruik papesteen
— Massief eiken deuren
— Galerij met zichtbare eiken dakkonstruktie
— Volledige vocht- en warmte-isolatie
— Binnenmuren in siersteen
— Vloeren en vast tapijt aan 1.000 F de m2.
— 40 m2 faïence in keuken en badkamer
— Open eiken trappen, Engels model
— Prachtige open haard
— Witte en blauwe natuursteen
— Volledige keuken- en badkamerinstallatie
— Ingemaakte kasten, groot terras, 50 m2 echte kasseien
— Volledige voorhofafsluiting

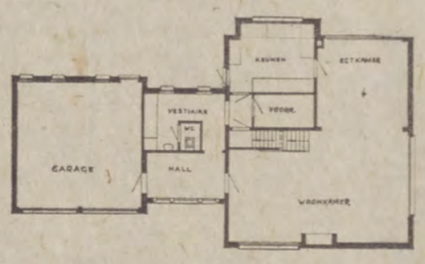

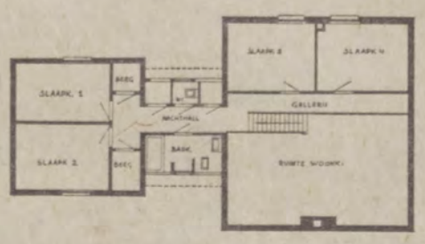

GEWOON DURVEN DOEN...

het
algemeen bouwbedrijf **KUNNEN**

informatie-centra

ANTWERPEN	GENT	LEUVEN	GENK
Meir 18	Onderbergen 43	Brusselsestraat 33	Winterslagstraat 22
(03)31.78.20	(09)25.19.23	(016)337.35	(011)544.42

600 ARBEIDERS
1001 MOGELIJKHEDEN

BON

Naam : .....
Adres : .....
Tel : .....

○ beschik over bouwgrond
gemeente : .....
breedte : .....
en wens de voordelen te kennen die U mij kan bieden.

○ beschik niet over bouwgrond en verzoek U mij een voorstel te doen voor het bouwen van een rijwoning, villa of half-open bebouwing in volgende gemeenten : .....

○ houd mij ter beschikking van uw afgevaardigde

○ zal een bezoek brengen aan uw informatiecentrum te .....
op ..... te ..... u

Handtekening

VIJF VOOR TWAALF VOOR 11-11-11 ?

Zoals de vorige jaren heeft het Nationaal Centrum voor Ontwikkelingssamenwerking te Brussel weer een 11-11-11 aktie ingericht om daarmee fondsen te verzamelen voor een aantal vrijwilligersprojekten inzake ontwikkelingssamenwerking.

Weer zullen duizenden goedwillenden uit een aantal jeugd- en jongerenorganisaties het land afzeulen om vignetten aan de man te brengen. Weer zullen duizenden jongeren en ouderen dan toch minstens één keer per jaar denken aan de onbeschrijfelijke ellende van tweederden van de mensheid, en zullen ze een (miniem) deeltje afstaan om aan de mizerie te helpen verhelpen.

Wij stellen het op hoge prijs dat zovelen aan de basis zich nog willen inzetten voor dit hoog humanitair ideaal. Vele jonge VU-militanten en Vlaams-nationalisten werken aktief mee.

Juist omwille van die entoesiaste medewerking aan de basis, moeten ons toch enkele kritische bedenkingen van het hart.

Weten die vele idealisten wel in welke organisatie zij ingekapseld worden ?

Het Nationaal Centrum voor Ontwikkelingssamenwerking is een samen-«bundeling» van allerlei initiatieven inzake niet-goevernementele hulp aan ontwikkelingslanden. De leiding van het NCOS noemt zich dan ook voor de goegemeente « pluralistisch ».

Hoezeer zij het aan de top van NCOS net dat pluralisme menen kan uit volgende feiten worden gekonkludeerd. De raad van beheer moet statutair bestaan uit een derde socialisten, een derde liberalen en een derde kristenen. De federalistische groepen en pluralistische aktiegroepen bestaan officieel niet voor deze « pluralisten ». Zelfs in hun algemene raad is de dosering « tripartite » en worden de nationalistische jeugdbewegingen (die nota bene meer leden vertegenwoordigen dan de liberale jeugdbonden) genegeerd en geweerd. Ze mogen wel meedoen op gemeentelijk niveau om het voetwerk te verrichten ! In de centrale administratie van het NCOS te Brussel heersen de Franstaligen. Men « duldt » er Nederlandse vertalingen, maar de hele sfeer is er een van Franstalige charitédames. De arbeidsvoorwaarden voor de enkele Nederlandstaligen zijn er allesbehalve prettig.

De projekten worden de laatste jaren wat minder versplinterd (toch staat er dit jaar nog eentje bij van 37.000 fr. voor de globale ontwikkeling van de hele streek in Paraguay !) maar zijn nog steeds de twistappel tussen de verschillende strekkingen : als de Liberale Solidariteit een projekt krijgt dan moeten de socialisten er ook eentje krijgen van dezelfde prijs en de kristelijke organisaties natuurlijk ook. Er is een onwelvoeglijk geduw en getrek om de (beperkte) fondsen. Daarbij komt, onder druk van het Rijk, dat de overgrote meerderheid van de projekten wordt uitgevoerd in landen waarmee het officiële België reeds een bilaterale konventie heeft (en dit zijn meestal Franstalige, zoals men weet). De begrotingspost op Ontwikkelingssamenwerking voor de vrijwilligersorganisaties (reiskosten) van 60 miljoen wordt gereserveerd door « gekonventioneerde » landen.

Een andere verwachting, namelijk dat het NCOS, als woordvoerder van niet-goevernementele organisaties, ook een soort alternatieve houding zou aannemen tegenover het officiëel regeringsgeklungel is niet ingelost. Integendeel, 'n aantal toppersonaliteiten in het NCOS met plichten van dankbaarheid of met ministeriële ambities, dwongen het NCOS in een konformistische richting. In het maandblad

« De Wereld Morgen » zijn de laatste nummers allemaal toegespits op regeringsmededelingen (intervieuws en artikels van Van Elslande, Glinne, Petry, De Wulf) en men vindt van ver noch nabij enige melding van de toch zeer scherpe kritiek die door de Vlaams-nationale of é Waalse partijen zijn uitgebracht, men vindt niets terug van de pijlen die zelfs nu en dan door sommige vakbondsorganisaties of andere « gebonden » groepen in een onbewaakt ogenblik worden afgeschoten. De schijnheiligheid rondom enkele toelagen aan « bevrijdingsbewegingen » (kritiekloos en amateuristisch uitgekozen volgens de mode van de dag !) maakt de zaak niet Integendeel, hoe rijmt men tezaam : 5 miljoen aan projekten onder het welwillend oog van de diktator Banzer in Bolivia en 500.000 fr aan het Boliviaanse « Bevrijdingsleger » dat guerilla tegen Banzer voert !

In het genoemde blad worden regelmatig artikels opgenomen die afgeven op de mistoestanden in autoritaire landen van het Westen, terwijl dezelfde of nog ergere toestanden in ontwikkelingsgebieden die onder de Sovjetdiktatuur lijden genegeerd of vergoelijkend worden beschreven.

Eén van de doelstellingen van het NCOS was ook het « sensibiliseren » van de bevolking voor het probleem van de Derde Wereld. Daarvoor werden een aantal regionale vertegenwoordigers aangeduid die vergaderingen, paneeldiskussies, propaganda-akties en stunts moesten organiseren. Deze jonge medewerkers (slecht betaald) hebben niet de nodige invloed en kunnen niet rekenen op de rechtstreekse steun van de nationale instanties (jeugdbewegingen, sociale en ekonomische organisaties) zodat ze slechts bij uitzondering enig sukses oogsten (bijv. het sukses van de jaarlijkse Voetmars der scholieren te Gent, ondanks tegenwerking van de officiële scholen, van sommige kolleges en nonnenpensionaten en van sommige gemeentelijke instanties).

In feite is het NCOS de zoveelste « overkoepelende » Belgische organisatie geworden die meer en meer de veilige middenweg bewandelt en die daardoor ondergaat in grijsheid en ééntonigheid. De jaarlijkse deskundige injektie van « image » door een gespecialiseerd reklamebureau maakt dat niet goed.

Het NCOS heeft nieuw bloed en nieuwe ideeën nodig. Het moet daardoor zijn pluralistische instelling, zijn non-konformisme, zijn kreativiteit en zijn doelmatigheid (terug) vinden.

Veel gemeenten hebben reeds hun ontstemming over de gang van zaken in het NCOS laten blijken. Zij proberen zelf via hun inwoners waardevolle projekten te ontdekken of te scheppen en steunen diegenen die deze konkrete projekten uitvoeren. Zodoende blijft een nauwe band bestaan tussen de rijke donor en de ontvangende groep, een band van samenwerking en solidariteit die veel reëler is dan een éénmalige aanwakkering.

Wil 11-11-11 en de niet-goevernementele aktie rondom het vraagstuk van de ontwikkelingssamenwerking uit de impasse geraken, dan zullen drastische veranderingen moeten optreden.

Het NCOS moet daadwerkelijk een uiting worden van de gevoelens die bij de bevolking leven. Waarom blijft het NCOS een unitaire vergadering ? De uitsplitsing naar de kultuurgemeenschappen is niet moeilijk te verwezenlijken · zowel administratie, als projekten kunnen duidelijk toebedeeld worden aan een Vlaams en een Waals centrum eventueel onder een Vlaams-Waals koördinatiekomitee.

Waarom moet het NCOS voorgezeten worden door een uitgesproken politieke figuur, die bovendien nog strakke bindingen heeft met het officiële ontwikkelingswerk ?

Het NCOS moet duidelijkheid brengen. Het moet onafhankelijk, vrij en vrank zijn opvattingen kunnen verkondigen en het moet als een vernieuwend element optreden tegenover de konservatief-improvisatorische Rijkshulp. Pas wanneer die stappen worden gezet, zullen wij weer enig vertrouwen kunnen schenken. Met alle respekt voor het voetwerk aan de basis, blijven wij tot zolang ernstig voorbehoud maken.

E. DE FACQ,

Volksvertegenwoordiger

Voorzitter van het Vlaams Centrum voor Ontwikkelingssamenwerking v.z.w.