WIJ

vlaams nationaal weekblad

20

DRUKPERSSTRAAT, 20, 1000 BRUSSEL — TEL. 02/17.97.98 — 20e JAAR nr 14 — ZATERDAG 6-4-74 — PRIJS : 10 F

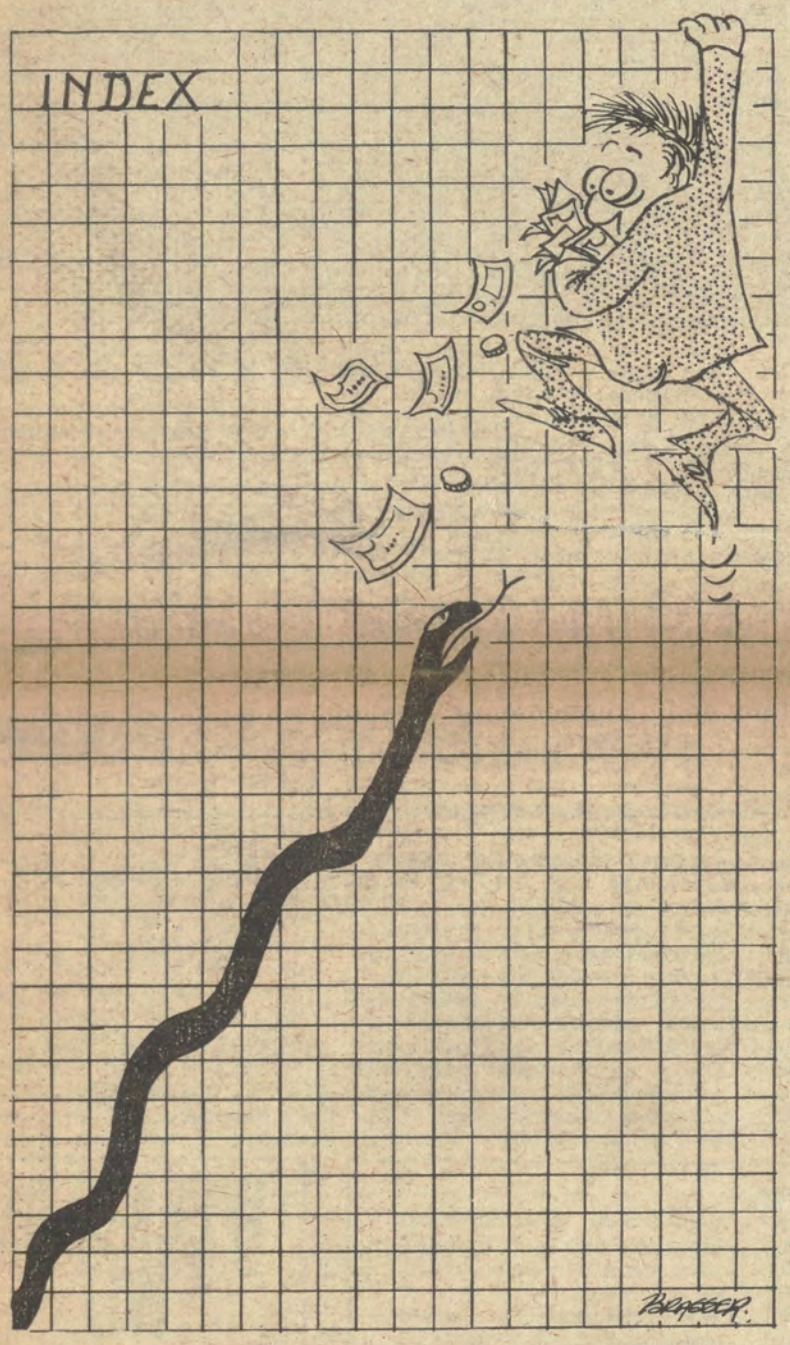

DE REGERINGSVORMING

WIE IS ER BANG VOOR DE BSP ?

Woensdag zal het precies een maand geleden zijn dat er verkiezingen werden gehouden, en er is nog steeds geen nieuwe regering... Het palaveren duurt voort, overdag en 's nachts. Op dat punt is er alvast nog niets veranderd.

Nochtans waren de « staatslieden » van de traditionele partijen er de dag na de verkiezingen als de kippen bij om te verklaren dat er nu vlug een stabiele regering moest worden gevormd, die de vele prangende problemen zonder verder uitstel moest aanpakken. Dat was in het belang van het land, de bevolking zou het niet nemen dat er nog langer werd gedraald, en patati en patata.

De CVP, die wat winst boekte, eiste het eerste-ministerschap op voor haar tiendemaart-vedette, maar wou toch niet dadelijk aan de vorming van een regering beginnen...

Er moest eerst maar een « informateur » komen, om wat tijd te winnen en om de verkiezingsbeloften te doen vergeten. Nee, zei de BSP toen, direkt een « formateur », er mag niet langer worden getreuzeld.

De « informateur » (voor de gelegenheid « rapporteur » genoemd) kwam er toch en reed een rondje voor niets. Na een week getreuzel was het dan eindelijk de beurt aan de grote man. Ook die voerde eerst nog een nummertje-voor-niets op (de driepartijenregering) om dan toch maar af te stevenen op het doel dat hij zich van meet af aan had gesteld : een regering vormen met de BSP. Er zou nu eens vlug schot in de zaak gaan komen, zie, en een regering zat er in nog vóór Pasen...

De BSP grinnikte, ze had beet, Tindemans zat aan de haak, het spel kon beginnen. « Fatiguer le poisson » noemen de Fransen dat. De eerste vergadering verliep zoals men dat noemt « in een goede sfeer », Van Eynde gaf glimlachend pollekes, zelfs aan « snotneus » Wilfried Martens. Tindemans verscheen glunderend voor de journalisten.

De volgende dagen verstrakte zijn lach echter gaandeweg tot een grijns. De gehaaide BSP-onderhandelaars lieten hem eerst breedvoerig uitleggen wat hij eigenlijk bedoelde met zijn nogal vage « krachtlijnen » en begonnen dan steeds meer konkrete obstakels aan te slepen. Wat iedereen al de dag na de verkiezingen kon voorzien gebeurde : de gekende « knelpunten » (gewestvorming, etische problemen, onderwijspolitiek, staatsbedrijven) stonden weer levensgroot tussen de twee « partners ». In de verkiezingsstrijd hadden zij zich immers precies op die terreinen als tegenvoeters opgesteld.

En vandaag ziet het er naar uit dat de kiezers, die op 10 maart vertrouwen schonken aan de CVP omdat zij hoopten dat die het best de BSP-pretenties kon dwarsbomen, van een kale reis zullen thuiskomen. De BSP heeft de verkiezingen van 10 maart verloren maar gedraagt zich alsof zij de verkiezingen won : zij stelt de eisen, en zij bepaalt het tempo van de regeringsvorming. Die houding kan zij zich veroorloven omdat de CVP haar als bevoorrechte partner uitkoos, zonder ooit ernstig andere mogelijkheden te hebben onderzocht. De BSP-ers hebben nu plots al de tijd van de wereld, er moet niet overhaastig tewerk worden gegaan betogen zij en denken erbij: zo kunnen wij onze prijs voor regeringsdeelname steeds hoger opdrijven. De CVP-ers pijnigen zich nu de hersenen om te weten wat zij allemaal kunnen toegeven aan de BSP-eisen zonder door hun eigen kiezers verdoemd te worden...

Bij dit schouwspel stellen velen zich de vraag wat de CVP tot zo'n zielig masochisme drijft : is het de dwang van het patronaat, dat sociale herrie vreest als de BSP in de opposie terechtkomt, of de zware invloed van het ACV in die partij, of allebei ? In elk geval zal Tindemans het héél vlug over een andere boeg moeten gaan gooien of hij is politiek gekraakt nog vóór hij ook maar iets kan pogen te veranderen.

DEN UIL ZIT IN DEN OLIE...

Terwijl het er naar uit ziet dat de CVP een zware tol zal moeten betalen voor haar BSP-voorkeur, staat het (dure) leven niet stil. Terwijl de politici maar praten, betaalt de veelgeplaagde staatsburger voortdurend méér voor dezelfde goederen en diensten, terwijl zijn zuurverdiende geld altijd maar in waarde vermindert.

De olie-operette heeft voorlopig haar beslag gekregen : de prijzen gingen met een ruk de hoogte in, zoals iedereen al vóór de verkiezingen kon voorzien. De man in de straat is nuchter genoeg om te beseffen dat België geen eilandje is, en dat wij niet zouden ontsnappen aan wat in andere landen reeds een feit was. Het elektorale spelletje van BSP-minister Claes en van zijn kollega's in de regering was al te doorzichtig om geloofwaardig te zijn.

Het hele verloop van die jongste « oliekrisis » — waar men in onze buurlanden wat verbouwereerd tegenaan keek — toont nog maar eens aan wat voor pretentieuze kwajongens de ministers van koning Boudewijn eigenlijk zijn. Met de vitale belangen van de bevolking spelen zij hun partijspelletje als ging het om doodgewone knikkers.

Deze kritiek betekent daarom hoegenaamd niet dat wij die hogere olieprijzen ook verantwoord vinden. Wij stellen vast dat deze aangelegenheid op louter Belgisch vlak niet op te lossen is, dat daarvoor een gedegen Europese aanpak broodnodig is, zoals wij steeds hebben betoogd. Wat wij in dit land de jongste weken hebben meegemaakt is pure raddraaierij en het komt erop neer dat men de bevolking voor de aap houdt.

Neem nu bijvoorbeeld dat BSP-refreintje over de struktuurprijzen van de olie die nog steeds niet gekend zijn, zelfs niet door alwetende en almachtige Baeyens. Waarop baseert de minister van Ekonomische Zaken zich dan om zijn houding te bepalen ? Het is maar al te duidelijk dat de BSP dit « argument » gebruikt als een hefboom om haar staatsraffinaderij er alsnog door te drukken. Een kontrolekomitee voor de oliesektor ? Goed, voor ons mag de ganse energiesektor eens terdege onder de loep worden genomen, het is belangrijk genoeg.

Maar het moest nu eens uit zijn met dat partijpolitiek gepoker en dat gekonkelfoes in het Nationaal Komitee voor Ekonomische Ekspansie. Dit is een zaak die gans de bevolking rechtstreeks aanbelangt, en daar ligt dan ook een taak voor het parlement. Dàar in de eerste plaats moet het hele energieprobleem uitgediept worden en dàar moet naar de middelen worden gezocht om de belangen van de bevolking veilig te stellen.

PAUL MARTENS

BRIEVEN

NAIEVE TINDEMANS

Ten behoeve van sommige goedmenende naïevelingen, die zich nog maar eens door de CVP-verkiezingspropaganda laten misleiden, en ook om de ogen te openen van die vlaamsgezinden in de CVP, die nog zouden geloven in Leo Tindemans als doordrukker van een duidelijk Vlaams programma, herinner ik aan de woorden van topjoernalist Manu Ruys. Twee maanden geleden schreef deze in « De Standaard » over de zogenaamde gewestvorming en Tindemans' houding in dat verband : « ... Maar toch wordt liever met onmogelijke experimenten geklungeld. Leo is een heel lieve man. Maar het blijft ons nu al vele jaren een raadsel, waarom hij zich altijd opnieuw zo dwaas laat kompromitteren ». (« De Standaard » van 15 dec. '73, blz. 2, « Van Kamerleden en Senatoren »).
Dat zijn de woorden van iemand, die wellicht de beste vriend en grootste bewonderaar van Leo Tindemans is in de hele Belgische pers.

K.L., Wilrijk.

OPEN BRIEF AAN DE BRUSSELSE PTT

Nog niet zo lang geleden hebben sommige unitaristische elementen gesteld dat de situatie van de Vlaming in Brussel helemaal niet zo slecht zou zijn als soms wel wordt beweerd ! Nieuw bewijsmateriaal, ons geleverd door frankofone bedienden van de Brusselse PTT echter, laat ons toe deze bewering in de kiem te smoren.
Is het nog duldbaar dat sommige reaktionaire, fanatieke frankofone krachten in de PTT Nederlandstalige adressen voor Brussel, in korrekt Nederlands opgesteld, weigeren te lezen en ze zelfs in een Frans vol fouten verbeteren ? Is het nog duldbaar dat hierdoor deze brieven zomaar eventjes 14 dagen later hun bestemming bereiken ? Daarbij houden we nog geen rekening met het feit dat deze brieven uiterst belangrijk zouden kunnen zijn voor de persoon in kwestie en dat laattijdige ontvangst ervan verstrekkende gevolgen zou kunnen hebben !
Wij geloven dat deze Franstalige Brusselaars (misschien FDF-ers die elektorale streken willen uithalen ?) weer eens de demokratie in dit land geweld aandoen en de Vlaamse Brusselaars (of ook de Vlaamse studenten) in hoge mate diskrimineren. Deze toestand is niet langer duldbaar en wij wensen dan ook krachtig te protesteren tegen dergelijke handelwijze.
Zullen wij, Vlamingen in Brussel, nog langer laten sollen met onze rechten in de hoofdstad ? Wie gaat er nu eens een einde maken aan de diskriminatie, waarvan de Vlamingen in Brussel het voorwerp zijn ?

Zes verontwaardigde studenten van de 2de kandidatuur vertaler-tolk.

TEGEN WIE ZAL DE CVP DE VOLGENDE KEER OPPOSITIE VOEREN ?

De VU zal er goed aan doen, zich na deze onverkwikkelijke verkiezingsuitslag te beraden over de oorzaken van zijn achteruitgang, en er de lessen uit te trekken. Ik neem aan dat dit enige tijd kan vergen, want naast enkele manifeste oorzaken, zal aan de hand van cijfermateriaal pas later een juiste analyse kunnen gegeven worden.
Dit betekent echter niet dat de partij, in al haar geledingen het zich — zij het ook maar eventjes — kan permitteren om op haar positieven te komen. Wij hebben geen lauweren om op te rusten ! Ongetwijfeld staat het Vlaamsnationalisme hier niet eens voor zijn zwaarste historische opgave, wel voor een allesbepalende : terugslaan of verder achteruitdrijven. Ik geloof dat het hele partijkader reeds zijn antwoord geformuleerd heeft : wie in de nacht van zondag op maandag in onze verschillende partijlokalen binnenwipte merkte nergens verslagenheid, wèl verbeten vastberadenheid om deze uitslag zo spoedig mogelijk te doen vergeten.
Eén ding staat hierbij als een paal boven water : De CVP zal het een volgende keer niet zo gemakkelijk hebben om tegelijk én als regeringspartij én als oppositiepartij aan te treden ! Want naast de voordelen die zij haalde uit de uitoefening van de macht (kliënteel kreëren) is zij op de valreep mee op de oppositieboot gesprongen en heeft zich tegen haar voornaamste regeringspartner gekeerd. Zo heeft het premierschap van Leburton uiteindelijk in de kaart van de CVP gespeeld : De BSP werd algemeen afgekeurd in Vlaanderen (eentaligheid van Leburton, schandalensfeer, inertie in de gewestvorming...). Martens is er in geslaagd om daarbij te doen vergeten dat de CVP in de eerste plaats regeringspartner was, die grote voordelen loskreeg in ruil voor een BSP-eerste-minister ; aan het hoofd van de oppositie zijn zij naar de kiezer getrokken met een rasechte oppositieslogan : met deze man wordt het anders ! Uiteindelijk stond de kiezer dan ook voor de vraag : wie zal de leiding van dit land in handen hebben ? Men koos voor de CVP die propere handen had (zij het op het randje af ; De Saeger verliet immers net op tijd het strijdtoneel), die zich zeer Vlaams opstelde en zich tegen de verstaatsing uitsprak. Voeg daarbij de mythe rond Tindemans gewoon (sinds jaren zorgvuldig opgebouwd o.a. door Manu Ruys) en meteen is het duidelijk dat wij — zonder het te willen — door onze oppositie tegen de BSP (op de eerste plaats) de weg gebaand hebben voor de CVP.
Dat een over het paard getilde Tindemans het de volgende keer verdomd lastig zal hebben, is duidelijk. Nu moét hij het immers ànders doen. Dat hij daarbij wel eens de gevangene zou kunnen worden van de BSP speelt in onze kaart.
Ik denk dat de publieke opinie met meer dan gewone belangstelling uitkijkt naar het antwoord van de VU : aan ons om met volle kracht en bedreven door het dynamisme van onze overtuiging terug te slaan !

G.B., Izegem.

GEEN DRAMA

Op 10 maart behaalde de Volksunie geen overwinning, maar men kan zeker ook niet spreken over een drama. Inderdaad een vijftigduizend kiezers hebben gemeend zich veiliger te voelen bij een traditionele partij, die er tijdens de verkiezingskampanje miljoenen voor over had, om aan de publieke opinie, wijs te maken, dat ze het met Leo Tindemans anders ging doen.
Sommige Vlaamse (?) dag- en weekbladen schrijven nu, blijkbaar met plezier, dat de Volksunie werd weggestemd, alhoewel aangetoond werd, dat dit nonsens is, wat zijzelf heel goed weten.
Er was Tindemans, die beslist een simpatieke personage is en die fotogeniek is. Er was de angstpsychose, geschapen door de traditionelen, voor een krisis. Er was ongetwijfeld het overnemen van een zeer groot gedeelte van het VU-programma door zowel CVP als PVV. Vóór 10 maart was de CVP een regionale partij, maar vanaf 11 maart stelt de partij van Martens zich terug op als een nationale partij samen met de PSC. De PVV doet ongeveer hetzelfde. Is dit bedrog of niet ? De Volksunie voerde een matige propaganda met beperkte financiële middelen. Deze partij kan niet rekenen op de steun van nevengroeperingen als ACV, enz.. De CVP kon dat wel. Zij loochent dit, doch dan durf ik de vraag stellen, hoe het komt, dat ik, als KWB-wijkmeester, CVP kiespropaganda ontvang op adres en onder omslag met hoofding van het ACV-Leuven ? Dan vraag ik hoe het komt, dat de leden van het KAV met brieven van het KAV-hoofdbestuur gevraagd worden voor CVP-kandidaten te stemmen en dan vraag ik hoe het mogelijk is, dat de Volksmacht niets anders heeft gedaan, dan CVP-propaganda gevoerd. De Volksmacht was in de weken vóór 10 maart niets anders dan een kiespamflet. Dat vele VU-ers lid zijn van één der groeperingen in het ACV, deert de CVP blijkbaar niet en de dames en heren bestuursleden van die groeperingen trekken het zich niet aan. dat duizenden VU-kiezers die CVP-propaganda door hun lidgelden mee hielpen betalen. Ik noem zoiets ronduit bedrog! Men misbruikt onze centen; dat werd bewezen !
Wanneer men dit alles samenbrengt, dan mogen we nog blij zijn, dat slechts enkele tienduizenden zich om de tuin lieten leiden. Dra zullen zij inzien, dat ze bedrogen werden. Inderdaad Leo Tindemans zal het nu anders moeten doen ! Nu zal blijken dat de CVP aan demagogie heeft gedaan. In de provincieraden is het al gebeurd. De CVP slikte haar slogans in en ging terug scheep met de BSP, haar aartsvijand van vóór 10 maart. Thans zit men reeds terug met de BSP op de kanapeeen voert men gesprekken in duistere partijcenakels. Wellicht zal de BSP thans niet zo gewillig zijn tegenover de CVP en is het nog lang niet zeker dat ze samen met de Tindemansgroep in de regering treedt. Ongetwijfeld zal de CVP grote toegevingen moeten doen en het is geweten, dat deze partij daarvan allerminst vervaard is.
Intussen moet de CVP maar eens nadenken over het feit, dat het zeer gevaarlijk is in de politiek aan personenkultus te doen. Andere partijen hebben daarvan reeds vroeger de weerbots ondervonden, en die kwam hard niet, nietwaar mijnheer Van Audenhove ?
Voor de Volksunie is er niets verloren. Ook in de politiek wint uiteindelijk de eerlijkste. Alle Vlaams-Nationalisten, die het eerlijk menen moeten niet bang zijn, te tonen, dat zij tot een partij behoren, die er fier mag op zijn, de besten van het Vlaamse volk in haar rangen te tellen.

W.S., Molenstede

VRIJ ONDERWIJS PROTESTEERT

De oudervereniging van het Sint-Jozefinstituut, Kleuter en Lager onderwijs, Zilverstraat 26, Brugge in vergadering bijeengekomen op dinsdag 26 maart :
— stelt met verontwaardiging vast dat de werkingstoelagen voor het schooljaar 1973-74, samen met omvangrijke achterstallen voor 72-73 nog niet werden uitbetaald en meent te weten dat er in de komende drie weken geen frank te verwachten is.
— aanvaardt de verklaring als zou er een tekort aan personeel zijn om de betaling te regelen niet, daar het meent dat opvoeding en onderwijs prioritaire aangelegenheden zijn waarvoor moet personeel vrijgemaakt worden ; bovendien schijnt er aan Franstalige zijde wel voldoende personeel beschikbaar te zijn.
— herinnert de politici aan hun verkiezingsbeloften inzake onderwijs en hun bezorgdheid om de schoolgaande jeugd.
— eist de onmiddellijke uitbetaling van de werkingstoelagen en zal niet aarzelen over te gaan tot harde aktie zo ten spoedigste geen voldoening wordt geschonken.

Namens bestuur en leden van de oudervereniging.

AMNESTIE

Er is door de VU-jongeren in TV-paneel met de BSP een vraag gesteld aan Jos Van Eynde : Zijt gij voor of tegen amnestie ? Natuurlijk was zijn antwoord « tegen ».
Waarom dan hem geen vraag gesteld : moest uw voorman van de BSP Rik De Man nog in leven zijn, hoe zou uw antwoord dan luiden, of moest De Man uw aanvraag tijdens de oorlog ingewilligd hebben, wat dan ?
Maar ja, spreken over amnestie is boter aan de galg voor Van Eynde! Een gepensioneerde werknemer, die in eer hersteld is, maar ook amnestie nodig heeft om een volledig pensioen te hebben, waarledig pensioen te hebben. (Zo zijn er nog duizenden in mijn geval).

V.D.M.H., Brugge.

BUITENLANDS KOMMENTAAR

Te Luxemburg is de Britse minister van Buitenlanse Zaken Callaghan niet zo tegemoetkomend geweest als zijn kollega van Landbouw Peart, een week vroeger te Brussel. Callaghan heeft daar een fameuze kortsluiting veroorzaakt. De nieuwbakken titularis eist nieuwe onderhandelingen over het Britse EEG-lidmaatschap, wat nieuwe wijzigingen zou insluiten bij de toepassing van de gemeenschappelijke landbouwpolitiek, het budgettair sisteem en de voorwaarden voor ekonomische, monetaire en politieke eenwording — waarop GB het kennelijk niet begrepen heeft.
Meteen is op het kontinent het vermoeden groter geworden dat die minderheidsregering van Wilson de Europese eenwording kan verlammen. Door de houding van Callaghan zit de hele EG in haar zwaarste krisis van de jongste tien jaar. En er is weinig hoop op een spoedige en gunstige kentering. Zoals andere Britse anti-Europeanisten ziet Callaghan in de toetreding van zijn land een soort vernedering waarbij het trotse Albion afhankelijk is van wetten en... belastingen uit Brussel... Een beetje naar het stramien van : liever een klein maar onafhankelijk land dan een Europese provincie !
Het argument van Labour dat de toetreding van GB verantwoordelijk is voor een deficiet op de (Britse) handelsbalans van meer dan een miljard pond kan de Britse kiezer niet onverschillig laten. Die Britse kiezer is er op de koop toe van overtuigd, dat de Europese « vrijage » van Heath schuld heeft aan de hollende inflatie en de devaluatie van het pond sterling ...En sinds Labour de politieke lakens uitdeelt komt de stem van de konservatieve Europeanisten, die voorzeker ook gunstiger gevolgen van de gewraakte toetreding kunnen aanwijzen, nog nauwelijks aan bod.
In de Britse binnenlandse toestand ligt dan ook de verklaring voor de harde houding van Wilson's minderheidsregering te Luxemburg, door Callaghan belichaamd : ze belooft stemmenwinst. Daarom is het wel illusoir te menen dat het te Luxemburg alleen ging om een taktisch maneuver van de Britten, met het oog op een betere onderhandelingspositie te Brussel. Bovendien is het gevaar niet denkbeeldig dat nu ook andere lidstaten op nationale eisen gaan doorhameren. Hiermee zijn de EEG-partners dan slecht beloond voor de goede wil die ze ten opzichte van een door interne moeilijkheden verscheurd GB aan de dag hebben gelegd ! Voortaan zal het kordaatheid en vastberadenheid geblazen zijn ! Het zou er mooi uitzien als een regeringswijziging in een van de lidstaten telkens in een krisis zou uitmonden die het bestaan van de Gemeenschap bedreigt. Die Gemeenschap werd toch niet gemaakt voor GB en ze verwacht ook meer dan goedkope wagens en boter. In Europa wil ze ook een duurzame vrede waarborgen en niet dansen naar de grillen van Britse partijbonzen, al heten ze dan Wilson, Callaghan of Shore. Dat te Luxemburg evenmin overeenstemming werd bereikt omtrent een overlegprocedure met de VSA is betekenisvol genoeg : hoe kan Europa ernstig aan « organische banden » met de VSA gaan denken zolang het zelf aan spijtige verdeeldheid toe is... !

ADRIAAN VAN DUYN

WEEKBLAD WIJ

VLAAMS NATIONAAL WEEKBLAD

Hoofdredakteur: Paul Martens
Redaktie en publiciteit : Drukpersstraat, 20, 1000 Brussel. Tel. 02/17.97.98 (liefst in de voormiddag)
Abonnementendienst: Voldersstraat, 71, 1000 Brussel. Tel. 02/12.51.60.

Jaarabonnement :	350 fr.
Halfjaarlijks	195 fr.
Driemaandelijks	105 fr.
Steunabonn. (min.)	500 fr.
Losse nummers	10 fr.

Alle stortingen voor het blad op prk. 1711.39 van « Wij », Voldersstraat, 71, 1000 Brussel.

Verantw. uitg. : F. Van der Elst, Beizegemstraat, 20, 1120 Brussel.

HET GROTE WEERZIEN

In het najaar van 1974 bestaat de Volksunie precies twintig jaar. De jongste verkiezingskampanje en haar nawerking hebben deze vaststelling enigszins naar het achterplan geduwd. Nu het « interludium » van de verkiezingen achter de rug is, past het dat alle afdelingen en arrondissementen de nodige aandacht besteden aan de viering van dit jubileum, waaruit heel wat propagandistische kracht kan worden geput. Na ons schitterend geslaagd kongres van Oostende (foto boven), waar de partij haar volwassen eendracht bevestigde, moeten de feestelijkheden rond haar twintigjarig bestaan in de loop van 1974 de inzet worden van een machtige nieuwe strijdfase.

De komende weken zal de partijleiding de plannen opmaken stellen voor een grootse bijeenkomst in het najaar, wellicht in net Antwerpse. Dit wordt « het grote weerzien » van allen die in de loop der jaren meegewerkt hebben aan de opbouw van de partij, van alle Vlaams-nationalisten die van geen versagen willen weten.

Het worde een denderend feest van de vernieuwde strijdbaarheid.

SENAAT NU VOLTALLIG

De Kamer van Volksvertegenwoordigers bestaat volledig uit verkozenen. De Senaat wordt samengesteld in drie etappen : het grootste deel van de senatoren wordt rechtstreeks verkozen (106 op 181), een ander deel wordt verkozen door de provincieraadsleden (50 op 181) en het overblijvende gedeelte wordt gekoöpteerd door de verkozen en provinciale senatoren (25 op 181). Dit laatste gebeurde vorige woensdag in de Senaat. Voor de Volksunie werden daar de hh. Edgard Bouwens (Lier) en Maurits Vanhaegendoren (Heverlee) nationaal gekoöpteerd. De VU-fraktie in de Senaat bestaat dus nu uit 16 leden, dit is drie minder dan tijdens de vorige legislatuur. De VU-Kamerfraktie bestaat uit 22 leden, dit is één meer dan tijdens de vorige legislatuur. In totaal telt de VU dus 38 parlementsleden.
De nu voltallige Senaat bestaat uit 99 Vlamingen (48 CVP, 22 BSP, 16 VU, 13 PVV) en 82 Franstaligen (28 PSB, 21 RW-FDF-PLDP, 18 PSC, 14 PLP, 1 PC).

VU IN ARR. NIJVEL

Verscheidene lezers informeerden in de voorbije weken naar de uitslag, behaald door de VU-lijst in het Waalse-Brabantse arrondissement Nijvel. Ziehier dan de officiële cijfers.

KAMER

767 lijststemmen.

1. Renders J.B. :	99
2. De Craen J. :	16
3. Kiesekoms G. :	11
4. Van Liedekerke M. :	19
5. Martens P. :	57

Opvolgers :

1. Peeters P.	107
2. Van de Zande R.	12
3. De Craen J.	6
4. Adang Fr.	3
5. Huyghebaert O.	2
6. Delang G.	7

SENAAT
745 lijststemmen.

1. Van Overstraeten A.	116
2. Dominet M.	27
3. Van Genechten A.	23

Opvolgers :

1. Vranken P.	16
2. De Schrijver A.	14
3. Vossen J.	13
4. Van Cauter Fr.	7
5. Maes R.	50
6. Renders J.B.	13

IBRAMCO KOMT ER...

De vorige regering viel omdat de BSP-ers niet volledig hun zin kregen met de Ibramco-affaire. De BSP-ers lokten nieuwe verkiezingen uit en kregen — ondanks een lichte winst in Wallonië — in Vlaanderen het deksel hard op de neus. In Vlaanderen won de CVP stemmen en zetels bij, o.m. door een uitgesproken anti-BSP kampanje.
De verkiezingen zijn achter de rug en een CVP-formateur is bezig een regering te vormen. En wat doet die « man die alles zou veranderen » nu ? Hij gaat onmiddellijk met... de BSP praten, en om de rooie rakkers gunstig te stemmen belooft hij hen al dadelijk een petroleumraffinaderij in het Luikse, met een petrochemische industrie erbij. « Ibramco » dus ? Nee, hetzelfde, maar onder een andere naam. Tindemans beloofde immers toch dat het « anders » zou worden !

ZWARTE VLAGGEN AAN DE VRIJE SCHOLEN

Aan vele vrije scholen hangen al dagenlang de zwarte vlaggen uit, en de ouders van de leerlingen ontvingen een brief die allesbehalve vleiend is voor de minister van Nationale Opvoeding. Het is immers zo dat de werkingstoelagen voor het schooljaar 1973-74 nog niet werden uitbetaald en evenmin de soms omvangrijke achterstallen voor het schooljaar 1972-73. Het is een oud zeer : de Staat als barslechte betaler, in de onderwijssektor maar ook op tal van andere gebieden.
Op onderwijsgebied heeft een en ander vooral te maken met de tegengestelde opvattingen van de twee partijen (CVP en BSP) die in dit land reeds vele jaren lang het beleid bepalen. De CVP werpt zich op als de verdediger (...) van het vrij onderwijs, de BSP als die van het rijksonderwijs, en wat aan de een wordt toegestaan moet altijd weer betaald worden met kompensaties die de andere min of meer bevrediging schenken. Maar het gebeurt niet van harte, en de plagerijen blijven maar voortduren. De hele onderwijsorganisatie lijdt er al jarenlang onder.

Hadden wij maar een onderwijsregeling zoals in Nederland, waar de term « schoolstrijd » een onbekend begrip is geworden. Ons land zit echter opgescheept met een historisch gegroeide situatie die leidde tot de uitbouw van een machtig partikulier onderwijsnet (het katoliek onderwijs), dat de CVP zowat als hàar onderwijsnet beschouwt, en van het rijksonderwijs, dat door de BSP-ers totaal gepolitiseerd werd. Met daarbij nog de kleine broertjes die het gemeentelijk en provinciaal onderwijs zijn. De twee groten beschouwen elkaar als eeuwige konkurrenten, vandaar de steeds weer opduikende wrijvingen die in de voorbije eeuw periodisch de omvang aannamen van regelrechte « oorlogen ».

Natuurlijk zou het veel eenvoudiger zijn wanneer er slechts één onderwijsnet bestond : het onderwijs van en voor iedereen, waarin elkeen — van welke opinie of levensbeschouwing ook — behoorlijk aan zijn trekken kan komen. Voor de socialisten beantwoordt het rijksonderwijs aan dat ideaalbeeld, maar inmiddels maakten zijzelf er toch maar een zéér partijdige boel van waarmee talrijke ouders — vooral in Vlaanderen — hoegenaamd geen vrede wensen te nemen. Bovendien zijn feiten nog altijd eerbiedwaardiger dan een Lord Mayor : het vrij onderwijs bestàat en funktioneert goed, en de meerderheid van de ouders sturen er hun kinderen naartoe.

Zijn wij dan gedoemd, de tegenstellingen zijnde wat ze zijn, om eeuwig met de schooltwisten te moeten leven ? Idealistische mensen zijn met de gedachte van de « pluralistische school » gaan spelen als een middel om, op langere termijn en langs wegen van geleidelijkheid, uit het slop te geraken. Zij rekenden op een evolutie die zich in de zestiger jaren scheen af te tekenen in de richting van meer openheid en minder verzuiling. Ook Wilfried Martens was nog kort geleden, samen met de CVP-jongeren, een voorstander van die gedachte. Maar sinds hij CVP-voorzitter werd gooide hij het over een andere boeg, en trok hij met zijn partij liever opnieuw ter kruisvaart. Daarbij dient ook aangestipt dat de BSP-ers er inmiddels ook het hunne toe bijdroegen om de idee « pluralistische school » grondig te diskrediteren in de ogen van velen.

De verstrakking van de posities in CVP en BSP leidde bijgevolg weer tot nieuwe spanningen in de onderwijssektor, tot eindeloze diskussies en zure oprispingen. Niemand is daarmee gediend, maar toch verandert er niets...

De Volksunie is steeds een voorstander geweest van de werkelijke vrije keuze van de ouders inzake onderwijs, wat impliceert dat de diverse onderwijsnetten dezelfde mogelijkheden, rechten en plichten moesten hebben. Iedere vorm van diskriminatie is daarbij uit den boze en aangezien het vrij onderwijs op dat punt terecht nog tal van klachten heeft, hebben de VU-parlementsleden de zaak van het vrij onderwijs in deze ook altijd verdedigd. Ze zullen dat ook morgen verder doen, ook al schijnt de leiding van het vrij onderwijs deze hulp nauwelijks te appreciëren aangezien zij blijft zweren bij de in haar ogen alleen-zaligmakende CVP.

Vandaag tracht die CVP weer een regering te vormen met de BSP, hoewel zij goed weet dat er met die partij op onderwijsgebied nauwelijks land te bezeilen valt. Begrijpe wie kan ! Slaagt zij in haar opzet dan krijgen wij morgen weer een BSP-minister voor Nationale Opvoeding en dan zullen de vrije scholen nog vaak zwarte vlaggen mogen uithangen en brieven naar de ouders schrijven. Niets wijst er immers op dat de BSP op het punt zou staan enigszins inschikkelijker te worden...

EEN LEGE TROON

Onder de monarchie in Frankrijk werd bij het overlijden van de vorst geroepen : « le roi est mort, vive le roi ». Bij het overlijden van de « koning van de Franse republiek » kan men dat niet doen, om de eenvoudige reden dat geen mens vandaag kan zeggen, wie Pompidou zal opvolgen. Zal het Mitterand zijn, een linkse president met zeer grote macht (krachtens het presidentieel regeringsregime door de Gaulle ingesteld) ? Zal het de centrist Giscard d'Estaing zijn ? Of de charismatische oud-premier Chaban-Delmans (de enige voor wie wijlen de Gaulle een glimlach over had) ? En er zijn nog andere gegadigden, die vandaag voorbij de dode president defileren, maar morgen aan het intrigeren gaan.

Georges Pompidou (62) heeft met minder grandeur doch met even grote eigenzinnigheid de politiek van de Gaulle voortgezet. Er is één konstante in de Franse politiek, waarvan zeer waarschijnlijk

ook een eventuele president Mitterand niet zou afwijken en dat is « la France d'abord ». In het Europese integratieproces en in de houding tegenover de Verenigde Staten heeft Frankrijk vaak genoeg cavalier seul gespeeld, onder diverse regimes, opdat men vandaag zou kunnen aanvaarden dat ook een niet-gaullistische opvolger de lijn zou doortrekken.

Voor de gaullisten komt Pompidou's overlijden zeer ongelegen : ze zijn verdeeld en zijn hun élan kwijt. Na de Gaulle kon Pompidou nog als wijze leider een tijdlang fungeren, tot door zijn ziekte er een soort koelissenbeleid ontstond, een oligarchie, die het straks onder mekaar moet uitvechten wie de nieuwe, onbetwiste leider wordt. Elektoraal ziet het er voor de gaullisten lang niet goed uit, want zoals gezegd, ze zijn hun twee grootste leiders kwijt, terwijl de verenigde linkerzijde zeker nu zich een unieke kans voor hen voordoet, de rangen zullen sluiten. Krijgen we straks in Frankrijk een « Amerikaanse situatie » : een links staatshoofd en een rechts parlement ? Ook voor Europa is het antwoord op deze vraag van primordiaal belang.

VOORLOPIG MAGER RESULTAAT

(AVD) Als men de sombere analyses mag geloven die volgden op het bezoek dat Kissinger vorige week aan Moskou bracht, dan is het Amerikaans-Sovjetrussisch «mariage de raison» nog niet voor morgen. Uit het slotkommunikee blijkt immers dat daar veel over bewapening, weinig over ontwapening en ternauwernood over samenwerking werd gepraat. Over het beperken van de strategische wapens werd geen verhelderende oplossing bereikt. De laatste mislukking werd dan nog gekruid door verklaringen van de Amerikaanse minister van defensie Schlesinger dat er aanstaande zomer geen sprake kan zijn van de ondertekening van een akkoord, als niet eerst voordien overeenstemming op « lager » niveau werd bereikt.

De verklaringen van Schlesinger zijn vatbaar voor interpretatie. Misschien voelt Washington niet zo erg veel voor de nukleaire pariteit waaruit, op de keper beschouwd, de hele internationale ontspanning is voortgevloeid... Tegelijk stelt Kissinger dat de Sovjetunie geen heil moet verwachten van de Watergate-affaire (en van Nixon's ingedeukt prestige) om terzake van de wapenbeperking buitensporige Amerikaanse toegevingen af te dwingen. Hiermee laat hij doorschemeren dat een aftreden van Nixon nog altijd mogelijk blijft, maar bevestigt meteen dat de « ideologische » oriëntatie van zijn land ook tegen drastische wijzigingen aan de top beveiligd is.

Hoe dan ook, te Moskou heeft zich geen internationale aardverschuiving voorgedaan. De bewapeningsprogramma's zullen verder met ijver worden afgewerkt. Voortaan zal nog meer zorg besteed worden aan de kwalitatieve afwerking van de rakettentuigen. Bovendien beschikken de supergroten nog altijd over het klassieke, konventionele wapenarsenaal om hun labiele evenwichtspositie te handhaven. Maar alles bij elkaar is het probleem van de strategische wapens (waarover het in die Salt II-ronde toch te doen was) een zaak van zijn of niet-zijn, zowel voor Moskou als voor Washington. Per slot zal het instinkt van zelfbehoud wel zwaarder gaan doorwegen dan ballistiek !

ONRECHT BLIJFT ONRECHT

BIJ DE FOTO'S

Ongeacht waar en door wie het bedreven wordt. Zo moeten we het onrecht aanklagen, bedreven door Israël tegenover Arabische ingezetenen van Israël, de Palestijnen.

Een geval uit de vele : op 10 december jl. werd de 42-jarige Palestijnse advokaat Abdul Mezer omstreeks middernacht van zijn bed uit zijn woning te Jeruzalem gelicht, geboeid en geblinddoekt op een wagen gezet en onder sterke politiebewaking over de Israëlisch-Jordaanse grens gezet. Hij moest tweemaal van wagen veranderen en onderweg werden andere uitgewezen Palestijnen opgepikt. Ze werden aan de rand van een woestijn afgezet en moesten drie uur lang te voet lopen vooraleer ze door een Jordaanse patrouille werden ontdekt en geholpen. Tot nog toe weet geen van allen, waarom hij uit zijn geboorteland en woonplaats werd gezet, met achterlating van vrouw en kinderen. Kennelijk maakt Israël zich hier dus schuldig aan een flagrante schending van de rechten van de mens.

Foto boven : advokaat Mezer (links op de voorgrond) in gesprek met een vertegenwoordiger van het internationale rode kruis. Foto onder : enkele Palestijnse uitgewezen intellektuelen (want vooral op de Palestijnse intelligentia blijken de Israëlis het gemunt te hebben) tijdens een protestdemonstratie aan de beroemde Allenbybrug (grens Jordanië-Israël).

WIJ IN NEDERLAND

REGERING-DEN UYL ZIT NIET MEER OP ROZEN

(jeeveedee) De vraag die na de Nederlandse Provinciale Staten-verkiezingen van afgelopen week aktueel gebleven is, luidt : hoe sterk is thans de positie van de regering-Den Uyl ? Een misschien niet helemaal logisch klinkende vraag, want de feitelijke inzet van de verkiezingen gold slechts de onderscheiden elf provincies. Maar al eerder schreven we in deze rubriek dat de politici erin geslaagd waren, hun propagandakampagnes een volstrekt landelijk uitzicht te geven daarbij het belang van de provincieraden naar de verre achtergrond schuivend. Men had wekenlang de Nederlandse kiezer geïndoktrineerd dat het vóór of tegen het zittende « rooms-rode » kabinet ging, en de uitslag was dan ook navenant. Vandaar dan ook bovenstaande *nationale* vraag als uitvloeisel van een reeks *gewestelijke* stemmingen.

Gaat men af op de duidelijke winst van de socialisten — een winst die overigens de vrijwel komplete afgang van D'66, eveneens regeringspartij, niet kon goedmaken —, dan zou men kunnen oordelen dat het kabinet nog stevig te paard zit. Diezelfde konklusie zou men kunnen trekken uit de redelijke stembusresultaten van de kristen-demokraten die immers met twee van hun drie wagons (katholieken en Anti-Revolutionairen) deel uitmaken van de regeringstrein. Gevoegd bij de lichte winst voor de Radikalen (PPR) houdt de uitspraak van het kiezersvolk, voor zover het de regeringspartijen *gezamenlijk* betreft, zeker geen negatief vonnis in over Joop den Uyl.

Aan de andere kant echter was er de forse sprong naar voren die de liberalen (VVD) maakten. Deze oppositiepartij boekte een winst, die omgerekend in Kamermandaten goed was voor acht zetels : van 22 naar 30. En wanneer men daarnaast de vooruitgang in aanmerking neemt van de eveneens oppositionele Christelijk-Historische Unie, kan men moeilijk van een versterking van de positie der regering spreken. Toch kwamen de aanvankelijke kommentaren van de deskundigen er op neer dat Den Uyl zich had weten te handhaven en dat er in de min of meer nabije toekomst geen angst behoefde te bestaan voor een nieuwe « Nacht van Schmelzer », de beruchte Kamerzitting van oktober 1966 waarin de katholieken hun « eigen » regering-Cals ten val brachten. Maar bij nadere analyse van de verkiezingsuitslag en wederom de provinciale kant van de zaak terzijde schuivend, komt men tot de bevinding dat het huidige verbond tussen progressisten en kristenen wel degelijk bedreigd wordt.

Het is immers een feit dat in kristen-demokratische kring velen lauw tot afwijzend staan tegenover het kabinet. Het is in Nederland (en elders !) de gewoonste zaak van de wereld dat konfessionele partijen de ene keer samen met de socialisten in de slag gaan, en zich een volgende maal tot de liberalen wenden. Daarbij geven zij steeds te verstaan dat zulke bondgenootschappen « niet voor de eeuwigheid » zijn, met andere woorden dat zij bij het kiezen van een partner alweer denken aan een ruil met een andere partner, in de toekomst. Prof. Steenkamp, de « vader » van het Christen-Demokratisch Appèl (CDA), heeft tijdens de stembusstrijd van de afgelopen maand met evenzoveel woorden al te verstaan gegeven dat een « partnerruil » een heel gewone zaak is, dat de kristelijken dus bereid zijn de socialisten te verwisselen voor de VVD.

Als deze uitlating inderdaad een serieuze waarschuwing is geweest, is het niet onverstandig om de verkiezingsuitslag op zijn landelijke aspekten te bekijken. En dan blijkt inderdaad dat het CDA samen met de liberalen en met de Drees-socialisten een regering kan vormen die steunt op dezelfde partijen als waarop het kabinet-Biesheuvel tot voor twee jaar was gebaseerd. Met 79 van de 150 kamerzetels zou men namelijk in de meerderheid zijn ! Natuurlijk zijn de kristelijke partijen niet onmiddellijk na de jongste verkiezingen begonnen met het ondergraven van het zittende kabinet. Een dergelijk opportunisme zou immers lang nawerken in het nadeel van de betrokken groeperingen. Maar als men weet dat in elk van de drie partijen van het CDA bepaald niet te onderschatten krachten werkzaam zijn die de regering de laan wensen uit te sturen, dan is het duidelijk dat « rode Joop » sinds vorige week niet meer vorstelijk op rozen zit. Vooral tijdens debatten over financiële aangelegenheden zou het karretje wel eens kunnen vastlopen.

Uit heelwat gemeenten werd ons gemeld dat de kristelijke mutualiteiten en dito vakbonden tijdens de verkiezingsperiode uit hun sociale band sprongen en waterdrager speelden voor de CVP. Op de ene plaats was dat gedoe al arroganter dan op de andere. (Zie « Brieven » en « Wij in de VU-Gent »). Uit Sleidinge, het geboortedorp van W. Martens, stuurde men ons een foto van het plaatselijk ACV-sekretariaat-café waar het « er vingerdik op lag ».
Laat meneer Houthuys dan maar verklaringen afleggen over de neutraliteit van zijn sindikaat...

WEERAL EENS BOOS

Moboetoe en zijn kliek zijn weer eens boos op Brussel, nl. omdat de regering (nochtans geleid door Leburton, Moboetoe's beste vriend) de verspreiding van een boek over de Kongolese president niet wil verbieden. Om de doodeenvoudige reden dat ze dat krachtens de grondwettelijke beschikkingen inzake vrijheid van woord en van drukpers niet kan.
« L' Ascension de Mobutu » werd geschreven door de Belgische advokaat Chomé, in Frankrijk uitgegeven doch er verboden, in België niet. De auteur poogt het aandeel van Moboetoe in de moord op Loemoemba te bewijzen en verstrekt nog andere gegevens over Moboetoe en zijn opgang naar de macht.
Nu dreigt Zaïre het vriendschapsverdrag met België eenzijdig op te zeggen. De aftredende Belgische regering kan geen bindende beslissing nemen en er is nog geen nieuwe regering, zodat Moboetoe zijn ongeduld en kwade luim moet zitten verbijten, wat deze potentaat niet gewoon is. Misschien is de hele herrie maar een afleidingsmaneuver. De « zairisering » van het Zaïrese bedrijfs- en handelsleven heeft niet alleen kwaad bloed gezet bij de onteigende blanken die in de grootste onzekerheid nopens hun vergoeding verkeren, maar ook bij de grote hoop van de Zaïrezen zelf, die de gezaïriseerde bedrijven aan hun neus zien voorbijgaan, ten gunste van de vrienden en partijgangers van het Moboetoe-establishment. Regel blijft immers dat de postkoloniale rijkdommen in handen van een zelfde, kleine superklasse moeten blijven.
De rel kreeg een Brussels staartje : Pierre Davister, die Chomé in zijn « Spécial » op een verre van zachtaardige wijze aanpakte, kreeg een blaam van de Beroepsunie van de Belgische Pers. Voor wie het niet weet : de gewezen sterreporter van « Pourquoi Pas », later uitgever van konkurrente « Spécial » is een boezemvriend van het Kongolese staatshoofd, zo mogelijk nog meer een zakenvriend en is in de Belgische pers dé spreekbuis van « mon général ».

IN GALOP

Het indekscijfer steeg vorige maand met anderhalve punt. Verscheidene kranten hebben berekend dat het indekscijfer in april met 1,9 punt zal stijgen, de grootste van de jongste maanden. De verhoging van de benzineprijs zou daar voor 0,65 p. tussen zitten, verder de koffieprijs (0,20 p.), sla-olie (0,10 p) terwijl na de jongste EEG-overeenkomst inzake landbouwprijzen deze van de melk en het vlees zullen stijgen. Voor mei a.s. mag ook al met zekerheid een stijging van het indekscijfer verwacht worden, vermits de prijs van het groot huishoudbrood met 1 fr. de hoogte ingaat. Indien deze galopperende stijging aanhoudt dan zal ons geld (dus onze koopkracht) met 13 % gedaald zijn, daling die niet onmiddellijk gekompenseerd wordt door loon- en weddeaanpassingen.
En toch leven de meeste EG-landen onder een kristen- of sociaaldemokratisch of gemengd bewind.

DE WINNAAR

De grote winnaar van de olieprijzenslag is de fiskus die met de BTW en de aksijnsrechten (de helft van de benzineprijs !) sneller geld binnenrijft dan de automobilist benzine kan tanken.
België is een eigenaardig land : geen enkele regering durft feitelijk de rechtvaardigste belasting, nl. de rechtstreekse aanpassen maar wanneer men dan per uitzondering een rechtstreekse belasting aanpast dan gebeurt dat drastisch, zoals bv. met de benzinebelasting.
Het wordt stilaan tijd dat in het parlement eens gesproken wordt om dit abnormale fiskale aandeel in een zeer belangrijke basisprijs te verminderen en op een behoorlijker, ja deftiger peil te stabiliseren.

BIJ DEZE LENTE WEER EEN NIEUW BEGIN

Meer en minder ministrabel kwamen de achtbaren in het Voorhof van het Parlement aangereden of aangestapt.
De BSP-ers droegen opvallend krijgshaftig in het knoopsgat hun BSP-roosje maar, zoals je wel weet, laten zij er de doornen niet van zien.
Kamerlid Mik Babylon en kamerlid Willy Kuijpers deelden een « open brief » uit aan de aftredende en toekomstige ministers en aan hun parlementaire kollega's in Kamer en Senaat.
Welke was de reden hiervan ?
Wel gewoon dit. Onlangs heeft men mijnheer Leburton gehuldigd om zijn aandeel in de « gewapende weerstand » tijdens de tweede Wereldoorlog. Op dit ogenblik doen de Basken wat gelijkaardigs tegen de diktatoriale bezetting van hun land. Maar zopas werden verschillende Basken aangehouden en opgesloten in de gevangenis te Leuven. De beschuldiging : namaak van Spaanse papieren om Basken in en uit Spanje te smokkelen.
Kamerlid Mik Babylon en kamerlid Willy Kuijpers wensten door hun « open brief » de aandacht te vestigen op het potsierlijke van deze situatie. Belgische weerstanders vertrokken tijdens de tweede wereldoorlog met valse papieren naar het buitenland. In vredestijd oordeelt mijnheer Leburton over dezelfde feiten heel anders
Binnen in de Kamer was het net de opening van een nieuw schooljaar : handjes drukken en lachen en hier en daar nieuwe gezichten. Eerste-minisiter Leburton, die buiten geen pamflet wilde aannemen, van Babylon en Kuijpers, vond dit netjes gedeponeerd op zijn plaats...
De Volksunie-jongeren en Volksunie-vrouwen van Leuven zaten strategisch goed verschanst in de hoge tribunes en gooiden in de verbaasde vergadering een dwarrelende bende pamfletjes waarin zij de splitsing van het kiesarrondissement Halle-Vilvoorde, de oprichting van de provincie Vlaams-Brabant, het invoeren van de subnationaliteit eisten. Tevens lazen wij daarin dat het achtbaar Parlement nu wel eens werk kon gaan maken van de hervorming van het huwelijksgoederenrecht.
Iedereen mocht dan netjes getrouwheid zweren aan de grondwet wat heel wat plezier mee bracht.
De oudste in jaren, het kommunistisch kamerlid André Delrue, zat de vergadering voor. Deze man kent echter geen lettergreep Nederlands... vandaar dat iedere Nederlandse klemtoon vermoord werd. Midden in die hilariteit [illegible] Willy Kuijpers zijn eed af met de voor hem bekende toevoeging : « Ik zweer getrouwheid aan de grondwet in de hoop haar zo vlug mogelijk te veranderen ». Delrue moest hem tot de orde roepen, maar kon dit niet want kende geen Nederlands en Kuijpers wilde geen Frans verstaan. Prettig was dat wel. In ieder geval werd deze nieuwe eedformule aanvaard. Wij gaan erop vooruit.
Marieke Decorte uit Tervuren en de gezusters Hermans uit Kortenaken waren op dat ogenblik reeds overwonnen meegevoerd door een stoere MP-begeleiding en aan de rijkswacht overgeleverd. Kuijpers dacht « de gevangenen bevrijden is een werk van barmhartigheid » en trok met zijn mooiste verkiezingsmile naar de rijkswacht aan de Leuvense Weg. Was me dat een ontvangst ! Eentalig-Frans en prompt legde Kuijpers klacht neer en wat later mocht de Griffie de eerste parlementaire vraag van het seizoen in ontvangst nemen.

UKKEL

Burgemeester Van Offelen (PLP) van de Brusselse gemeente Ukkel liet vóór 10 maart aan zijn ingezetenen het bericht versturen dat hij voor de slordige prijs van 6 miljoen fr. een gebouw kon aankopen aan de Alsembergsesteenweg, waar de Vlaamse sociaal-kulturele raad graag een ontmoetingscentrum zou geïnstalleerd hebben.
Deze derde sabotagedaad tegen het bloeiende Vlaamse kulturele leven in de gemeente, werd mogelijk dank zij de lakse houding van het ministerie van Nederlandse Kultuur.
Dit belette de Vlaams-Brabander minister Chabert niet om in zijn verkiezingsfolders een kaartje af te drukken van zijn « prestaties », waarbij ook in Ukkel reeds een kultureel centrum zou geopend zijn...
Een en ander wordt vermeld onder de hoofding : « Wat deed de CVP voor Brussel ? »
Ongetwijfeld bleven de Vlaamse Brusselaars niet in de kou staan, maar als zij het verdomhoekje ontvluchten — zoals wij vorige week schreven — dan is dat op de eerste plaats te danken aan hun inspanningen.
De Vlaamse kultuurraad te Ukkel bestaat inderdaad reeds vier jaar en geeft een prachtig maandblad uit.
Momenteel zijn er niet minder dan 52 verenigingen aangesloten. Desondanks werd het Nederlandse verenigingsleven te Ukkel door de Vlaamse kultuurministers totnogtoe verwaarloosd.
In het totaal beschikt het ministerie van Nederlandse kultuur in de Brusselse agglomeratie over meer dan 30 gebouwen, waar zowel het verenigingsleven als het volwassenwerk tot ontplooiing kunnen komen.
In tien gemeenten werd zelfs een polyvalent ontmoetingscentrum geopend.
Maar de Vlamingen in de gemeente Ukkel, die sedert jaren tegen de verfransing moeten optornen, kregen ondanks tal van beloften geen steun.
Op het kabinet van Nederlandse kultuur worden er weinig overtuigende verontschuldigingen opgedolven : « Suggesties zijn steeds welkom, maar de kultuurraden mogen niet vergeten dat die niet steeds bekroond worden. Voor het aankopen van een huis moet het advies van het aankoopkomitee afgewacht worden ».
De kultuurraad van Ukkel wacht reeds lang... en bleef bovendien hoegenaamd niet bij de pakken zitten. Sedert 1964 werden tal van projekten voor aankoop ter advies aan het CVP-ministerie voorgelegd.
Er werden zelfs gunstige adviezen van het ministerieel aankoopkomitee genoteerd.
Maar, wellicht wegens elleboogakties achter de schermen, blijven de Vlamingen in Ukkel tot vandaag toch op straat staan.
Zij worden niet alleen tegengewerkt door het Vlaams-vijandige gemeentebestuur, maar krijgen geen afdoende steun van de Vlaamse ministers die tijdens de verkiezingskampanjes zo graag lintjes knippen en in de kijker lopen.
Terecht klopt de Vlaamse kultuurgemeenschap van Ukkel vandaag op tafel, en worden er protestakties gepland. Van beloftes « dat het weldra anders zal worden » kan men inderdaad niet leven. (Bart)

VOORSTEL VAN WET

FACILITEITEN TELEFOON EN VERVOER VOOR GEPENSIONEERDEN

Artikel 1 :
Aan de gepensioneerden wier gezinsinkomen een door de Koning bepaald gezinsinkomen niet overschrijdt, wordt op aanvraag een kosteloze aansluiting op het telefoonnet toegestaan evenals vrijstelling van het abonnementsgeld.

Artikel 2 :
Aan de in artikel 1 bedoelde personen wordt, onder dezelfde voorwaarden, een prijsvermindering van 50 % toegestaan op alle openbaar en gekoncedeerd vervoer.

Artikel 3 :
De Koning bepaalt de modaliteiten volgens dewelke de in artikelen 1 en 2 van onderhavige wet bepaalde voorwaarden worden toegekend.

R. Vandezande, M. Van Haegendoren,
F. Blancquaert, W. Jorissen, M. Coppieters,

HET GEVAL LUBUMBASHI OF DE MESTHOOP VOOR HERAKLES

DE ONDERNEMING " LES AMIS DE L'ENSEIGNEMENT A.S.B.L. "

Het Belgisch onderwijs in Zaïre is een typische lek in de financiële bijdrage van de Vlaamse gemeenschap tot instandhouding van de staat : de uitgaven ervoor gaan, ruw geschat, voor 80 % naar de Franssprekenden en amper voor 20 % naar de Nederlandse scholen. Aangenomen dat de Nederlandssprekende bevolking van België 60 % der belastingen inbrengt bedraagt de lek 40 %. Het interesseert de lezer te weten hoe de profiterende partij zulke bron kan aanboren. Het is zeer eenvoudig.

HET RAMPZALIGE KB VAN MINISTER P. VERMEYLEN

Het volstaat een KB uit te vaardigen met een tekst voldoende vatbaar voor interpretatie en waarvan de uitvoering duister sibillijns kan verlopen. Een dergelijk middel was het KB van 14 oktober 1968 van minister P. Vermeylen, medeondertekend door zijn collega's Dubois en Scheyven. Daardoor « kon » de Belgische Staat hulp in personeel en kredieten verlenen aan verenigingen zonder winstoogmerken die een onderwijs met Belgisch programma in Zaïre zouden inrichten. (art. 1). Deze verenigingen zouden, volgens art. 2, onderwijs verschaffen aan alle Belgische kinderen. In welke taal ? Daarover spreekt het KB met geen woord ! Deze verenigingen en hun beheerraad zouden ook « de hoofdgroepen van de Belgische gemeenschap vertegenwoordigen ». Wie dat is kan ook het orakel weten want het KB zegt het niet. En, om te bewijzen dat niet altijd de staart het venijn inhoudt maar soms het beste brengt, zegt art. 7 : « Om de verenigingen toe te laten het hoofd te bieden aan onontwijkbare uitgaven, kan de minister een buitengewone toelage verlenen ».

Deze toelage voor « onontwijkbare » uitgaven beliep in 1971 honderdrieënvijftigmiljoen en in 1972 honderachtennegentig miljoen. De minister voor ontwikkelingssamenwerking was niet krenterig met deze post van zijn budget !

Te Lubumbashi werd, in dergelijke voorgewarmde financiële windsels geboren de onderneming « Les Amis de l'Enseignement, ASBL, Ecoles à programmes belges ».

Vanzelfsprekend groeide het wicht voorspoedig in omvang en pretentie en, wie dacht dat deze onderneming een nationale school zou baren met plaats en respekt voor de twee taalgemeenschappen is als ongeneeslijk naieveling van een kale reis thuisgekomen. Minister Vermeylen heeft door dit KB het onderwijs en de opvoeding van tientallen Vlaamse kinderen verbrod en de belangen van tientallen families geschaad. Zolang er één Vlaams minister gevonden wordt voor het lichtzinnig ondertekenen van dergelijke KB, kan de Vlaamse gemeenschap haar staatszaken beter aan gastarbeiders toevertrouwen.

SCHOON LIEF WIE ZIJT GIJ ?

Wie of wat is deze Franse ASBL die uit de schatkist wordt gevoed ? Voor België is Zaïre sinds 14 jaar het buitenland en niet langer meer de tuin van Leopold II. Soms is men geneigd te geloven dat dit begrip nog niet tot zekere ministeriële en andere middens in Brussel is doorgedrongen, dw.z. een onderneming die buiten de greep van het gezag opereert en buiten de sfeer van het juridisch toezicht. Een vzw bovendien die in Zaïre zelf niet bij naam is erkend, een « gesloten klubje » zoals een ambtenaar van de Belgische ambassade te Kinshasa in een rapport schreef en dan nog een klubje met uiteraard zeer vlottende statutaire regels. Het loont inderdaad de moeite in deze statuten van een nergens erkende vzw even te wroeten. Sommige bepalingen ervan verraden onmiddellijk een wrange lucht voor de Nederlandse gemeenschap. (Lezer ik vertaal, want ekskuzeer, de eerbare maatschappij bedient zich alleen van de taal van Marianne !).

art. 3 Deze vereniging heeft tot doel de kultuur te bevorderen (welke a.u.b. ?) en onderwijs in te richten volgens de normen en programma's voor Brussel.

Om welke kultuur het gaat, dat is intussen gebleken en wat men Beulemans opdient is ons ook gekend !

art. 6 « De vereniging bestaat uit effektieve leden, genoemd « associés » en uit andere zonder stemrecht. (= lees sukkels die er bij zitten !)

art. 17 De vereniging wordt bestuurd door een beheerraad uitsluitend samengesteld uit « associés », benoemd voor 6 jaar.

art. 18 De beheerder (= associé) heeft geen persoonlijke verantwoordelijkheid.

art. 9 Elke associé (= dus ook beheerder) kan zich terugtrekken als het hem belieft. (= F. à tout moment !)

art. 11 De Algemene Vergadering (en dat zijn uitsluitend de « associés ») beslist over alles : de uitgaven, de benoemingen, het wegzenden van het personeel enz... (Il a les pouvoirs les plus étendus...)

Hoe de « associés » ten tonele verschijnen en eventueel ervan verdwijnen, behalve bij ontslag, zeggen de statuten niet. De « alleen-stemgerechtigde associés » verschijnen spontaan en dienen levenslang. Indien u dacht dat zij door de betalende ouders verkozen werden dan gelooft u nog niet in diktatuur en heeft u alweer verouderde opvattingen.

En, wat zal er gebeuren met de goederen die, dank zij de buitengewone toelagen van de Belgische schatkist voor « onontwijkbare » uitgaven, verkregen werden ? Wel, de Belgische Staat wordt bedankt maar hij wordt de berooide verliezer en gaat kaal uit: bij ontbinding van de « ASBL Les Amis de l'Enseignement » zullen de « associés » vrij en souverein beslissen over de bestemming van de aktiva. (art. 27 en laatste van de statuten).

Met dergelijke harlekijnroergangers zijn de ministers Scheyven en Harmel scheep gegaan, met dergelijk vat der Danaïden dat nationaal lekt langs alle duigen hebben hun opvolgers voortgedobberd en voortgeboerd !

SCHOOL VOOR WIE ?

Een Belgische onderwijsmogelijkheid in Zaïre was na de weeën van '60 en bij het instellen van een technische hulp noodzakelijk. Men kon geen honderden gezinnen naar een vreemd land sturen om er jarenlang, maar dan toch voor elk gezin tijdelijk, met de inlandse bevolking samen te werken zonder onderwijsmogelijkheid voor de kinderen. Des te meer, daar deze kinderen, wegens de bijzondere omstandigheden van hun verblijf ,onvermijdelijk en met meer of minder grote tussenpozen pendelen tussen het moederland en Afrika : een zigeunerleven met veel schoolse verwikkelingen.

Deze feiten hadden de verantwoordelijke Belgische autoriteiten ertoe moeten inspireren een georganiseerd net van scholen in het leven te roepen waarin zowel de Nederlands- als de Franssprekende kinderen konden ondergebracht worden : bv. een gespreid aantal bescheiden lagere scholen en een gering aantal geografisch gespreide instellingen voor middelbaar onderwijs met internaatgelegenheid. Efficiëntie, bekwame centrale leiding, bescheidenheid en zuinigheid, nauwe aansluiting bij de Belgische instellingen hadden daarbij de leidende motieven dienen te zijn.

Inplaats daarvan kwam de chaos, de twist, de onvermijdelijke Belgische diskriminatie tegenover de Nederlandssprekenden en, in het geval Lubumbashi, de grootheidswaanzin, atavisme van de mijnbazen van Katanga.

BELGISCH ONDERWIJS IN ZAÏRE

DE BELGISCHE MUUR IN LUBUMBASHI

In landen zoals Zaïre is er natuurlijk geen verwarmingsprobleem. Dat brengt mee dat schoollokalen er zeer ekonomisch en eenvoudig kunnen gebouwd worden. Luxe is er alleen niet onnodig maar sociaal zelfs zeer ongewenst, alleen naar higiëne dient er gestreefd te worden. Maar, zo zag de « ASBL Les Amis de l'Enseignement » het niet : het moest een grootse en dure instelling worden, iets naar het genre van de inrichtingen voor elitekinderen aan het meer van Genève. Ten laste van de Belgische Staat werd er een acht hektare groot domein aangekocht met het « Hôtel Clair Manoir », vervallen hoofdkwartier van de UNO-troepen zaliger gedachtenis. Twee architekten werden uit België opgekommandeerd, gebouwen met verdiepingen neergezet met forse daken in zelfdragende eternit, alle zalen telefonisch verbonden, vijf uitgangen voorzien, asfaltlanen aangelegd, parkeerplaatsen, fietsenstallingen, een olimpisch zwembad voorzien en het geheel omsloten door een monstrumentale muur van twee en halve meter hoog en anderhalve kilometer lang: de Belgische muur van Lubumbashi. Op deze lange witte muur stond lang een eenzaam hedendaags graffito : SEX.

Kosten ? de muur ? drie miljoen ! Perceel ? vier miljoen ! gebouwen ? twintig miljoen !

Ruimte genoeg ? Bijlange niet, de Vereniging huurt nog een aantal burelen in een building van de middenstad voor administratieve doeleinden. Allemaal « onontwijkbare » uitgaven ? Volgens een nota van mei 1973 van de voorzitter van de vereniging « Les Amis de l'Enseignement » belopen haar schulden 450.000 Zaïre of 40 miljoen Belgische frank.

Kosten en personeel voor de lagere scholen, voor de lagere cyklussen MO worden door België verschaft. De hogere cyklus is een privé-onderneming. Osmose en kommunicerende vatenprocédés zijn natuurlijk uitgesloten.

VAN DE VLAMINGEN VERLOS ONS HEER !

Als de Vlaamse kinderen willen weten in hoeverre zij in de Belgische school van Lubumbashi geduld en geliefd worden, volstaat het één zin uit de literatuur van de voorzitter van de beherende vereniging te lezen : « Les Associations sont libres d'organiser l'enseignement qu'elles choisissent, eles ne sont nullement astreintes à organiser un enseignement pour tous les enfants belges ». (De vereniging is niet verplicht onderwijs in te richten voor alle Belgische kinderen). Wat die alle betekent is ons bekend, in duidelijke taal : de Menapiërs eruit als ze't bij ons niet lusten !

De voorzitter weze bedankt voor deze duidelijke taal, maar toch moeten wij even terugkeren naar het KB van 14 oktober 1969, art. 2 waar boven de handtekeningen van minister Vermeylen, Dubois en Scheyven staat : « Deze verenigingen moeten aan de direkteur van de instellingen de gepaste materiële middelen verschaffen teneinde hem toe te laten in normale omstandigheden onderwijs naar Belgisch programma te geven aan alle Belgische kinderen ».

Kan de voorzitter, per abuis, niet lezen ? O betekent dat laatste nu toch alle Franssprekende Belgische kinderen ? Maar, geachte lezer, zei ik u niet bij de aanvang dat een KB moest kunnen geïnterpreteerd worden waar het aan Frans- en Nederlandssprekenden raakt ?

DE AGA KHAN VAN SHABA

Ik zou het gezicht willen zien van mijn kollega, de prefekt van het atheneum van Oostende indien hem in de vroege morgen het heuglijk nieuws werd voorgelegd dat hij tot direkteur-generaal van zijn instelling wordt bevorderd met residentie in Miami. Hij zou het als aprilgrap wegwuiven.

Nochtans lezer, zulke mirakels bestaan in Shaba aan de Belgische school van Lubumbashi. Daar stelde de raad van beheer, als ambassadeur van zijn kultuurdoeleinden, een « direkteur-generaal van de Belgische Scholen in Shaba » aan, met residentie in België, zijnde een plaats dicht bij de financiële bronnen.

Deze direkteur-generaal maakt jaarlijks zowat vijf heen- en weerreizen per Boeing naar zijn schapen in Shaba om er de zaken te regelen. Herfst en winter lijken hem de meest geschikte perioden voor zijn verre aktiviteit. Nu weten wij wel dat Erasmus een boekje schreef over een zot tema en, de toestand zou geen zeer doen, ware het niet dat dergelijke miljonnairsmanieren ten koste van de betalende ouders vallen die zich al 't bloed van onder de nagels halen om de peperdure schoolgelden te betalen want, de minister van Ontwikkelingssamenwerking heeft herhaaldelijk zwart op wit bevestigd dat hij deze direkteur-generaal op zijn budget niet kent. Wat kost zo'n man aan de ouders ? Reizen en verblijfskosten ? 230.000 fr. per jaar ? Maandsalaris ? 80.000 fr. per maand ? Maar klassen voor Vlaamse kinderen ? Wat denkt u wel ? Op de rug van de Franse ouders zeker ?

BELGISCH ONDERWIJS IN ZAïRE

DE MODELAMBTENAAR

Behalve mevrouw Petry, gewezen Staatssekretaris voor Ontwikkelingssamenwerking, die een behoorlijk Nederlands kan praten en een Waalse dame is met een onloochenbaar aktief sociaal gevoel, is het Staatssekretariaat voor Ontwikkelingssamenwerking steeds in handen geweest van trieste ridders van de Franse eentaligheid. Het lag dan ook in de lijn der dingen dat er aan de Belgische school te Lubumbashi een Nederlandsonkundige als prefekt werd aangesteld alhoewel de instelling een Nederlandse afdeling omvat.
Net als de ontvanger van belastingen van Veurne is deze mijnheer een Belgisch ambtenaar met zekere plichten. Hij maakt deel uit van wat men in het administratief Belgisch ontwikkelingsjargon de « buiten-kwota eenheden » noemt, d.w.z. een ambtenaar van de ontwikkelingssamenwerking die niet rechtstreeks bij de ontwikkelingshulp betrokken is, zoals bv. het personeel van de Belgische scholen.
Een Vlaming die bij de ontwikkelingshulp een betrekking solliciteert, welke ook zijn (Nederlandse) diploma's mogen wezen, moet allereerst door een eksamen blijk geven van zijn grondige kennis van de Franse taal, ook al ware dat om in de ontiwikkelingslanden maïs te gaan planten of om er bomen te zagen. Maar, een ééntalige Franssprekende kan er jarenlang prefekt blijven van een Nederlandse school. En, denk nu niet dat hij in al die jaren wat Nederlands zou geleerd hebben zoals een normale ambtenaar dat zou betrachten, neen, het bleven bij hem steeds Franse dienstorders, Franse toespraken, Franse onderrichtingen bij de eksamens : een pracht van een onderwijs anno 1830 dus ! Zulke middeleeuwse toestanden, alhoewel sinds jaar en dag gekend door het ministrie te Brussel, kunnen toch niet blijven voortbestaan.

UIT HET ZADEL !

Op 26 september 1973 beval mevrouw Petry, Staatssekretaris, de prefekten van Lubumbashi en Kolwezi van standplaats te verwisselen teneinde een tweetalige prefekt naar Lubumbashi te brengen.
Het Franstalig heerschap, Belgisch ambtenaar, ondergeschikte van de Staatssekretaris, voorbeeld voor de opgroeiende jeugd, legde het bevel triomfantelijk naast zich neer en bleef waar hij was.
Op 15 oktober drong de Staatssekretaris op « gebiedende wijze » aan.
De ambtenaar gebaarde van krommenaas.
Op 16 oktober stelde de Belgische konsul-generaal ter plaatse een ultimatum van twee dagen. De ambtenaar lapte het allemaal aan zijn laars. Op 19 oktober werd hij uit zijn funktie van prefekt geschorst en werd er aan zijn personeel verboden hem nog langer te gehoorzamen of, zonder bevel, hem in zijn funktie te vervangen. In de speciale dienstnota waarin deze onderrichtingen zijn vervat en die getekend is door de konsul-generaal, staat textueel en stichtend : « Al de huidige moeilijkheden zijn enkel te wijten aan de onwil van de « ASBL Les Amis de l'Enseignement », iedereen moet inzien dat België geen kaakslag kan dulden van een vereniging aan wie het land jaarlijks tientallen miljoenen franken spendeert ».
Tientallen miljoenen ? Heeft u het goed gelezen ?
Er kon inderdaad op geen treffender wijze geïllustreerd worden, in welke mate de organisatie van het onderwijs in Zaïre de Belgische autoriteiten uit de hand is gelopen en hoe diep het gezag van een staatssekretaris is gevallen wanneer een ambtenaar botweg kan weigeren een bevel uit te voeren. Maar, er kwam nog een toemaat van synische insolentie. Twee dagen na de schorsing van de moedwillige prefekt schoot de « ASBL Les Amis de l'Enseignement » al met grof en scherp terug op de speciale dienstnota van de Belgische konsul-generaal en stelde, tegen zijn uitdrukkelijke onderrichtingen in, twee nieuwe prefekten aan en gebood het personeel hen te gehoorzamen. Zij noemde de instrukties van de konsul-generaal « een politiek maneuver dat zij met verontwaardiging afwezen ».

Daarmee werd door de uit de schatkist miljoenen-krijgende-maatschappij en de staatssekretaris en de Belgische diplomatieke vertegenwoordiger voor schut gezet.
De geschorste prefekt nam de zaak niet tragisch. Met een verlof-met-wedde, trok hij zich rustig terug in zijn luxueuse villa aan de Golf (waarvan de huur ten laste van de ouders is !). Luttele onkosten trouwens, behalve de verspilde wedde aan een niet werkende ambtenaar, 30.000 fr. per maand voor de huur. Deze heerlijke tijd duurde tot het einde van het jaar.

LES DESSOUS DE LA MARQUISE

Duistere anti-Vlaamse machten werden intussen aktief. Eerst kwam een ontroerende afscheidsbrief die de leerlingen in de mond werd gelegd en met de rapporten werd rondgedeeld aan de Franssprekende leerlingen. Een tweede pamflet nam de vorm aan van een petitie en werd in omloop gebracht door de echtgenote van de aannemer van de bouwwerken, petitie gericht aan de staatssekretaris voor Ontwikkelingssamenwerking, de minister van Buitenlandse Zaken en... De Franssprekende ouders werden verzocht te verklaren dat zij niet begrepen « hoe een prefekt met zulke verantwoordelijkheidszin kon geschorst worden ». Een georganiseerde vox populi met als slagzin « Rendez-nous Céran ! ». Als derde kommando, maar met late moed want ze hadden gewacht op het vertrek van mevrouw Petry uit het Staatssekretariaat voor Ontwikkelingssamenwerking, kwam de lokale vertegenwoordiger van het Franstalig Kristelijk Sindikaat, M. Résimont, in 't geweer, om haar te verwijten dat zij met geen taal konsideraties had rekening te houden en waarbij, amper tussen de lijnen, de konsul-generaal (een Vlaming) als zondebok voor een vies maneuver verantwoordelijk werd gehouden.

LE FIL ROUGE

De lezer heeft allang begrepen dat de Vlamingen in Lubumbashi, in Likasi en in Kolwezi hun schooltje zouden krijgen indien er geen duistere kapitalistische machten ageerden. Inderdaad, er huist in Brussel een enigszins gefrustreerde mijnmaatschappij die het Kongolese koper op de markt brengt en er alle belang bij heeft dat deze bron vanuit Lubumbashi en Shaba bljift vloeien. Daarom is in feite de Belgische school een deel van haar kombinaat en schuwt zij als de pest elke demokratische inspraak, hetzij van ouders of sindikaat. Bij deze school eindigt de rode draad die zich ontspint vanuit Brussel, kronkelt langs ministeries ,banken hoven en stablishment, verschijnt en verdwijnt rondom ambassades en, nu en dan, tussen de benen van de konsuls doorschiet.

VOORUIT, ACHTERUIT

Ondertussen had op ontwikkelingssamenwerking mevrouw Petry de plaats geruimd voor de Brusselaar Cudell.
Prompt verscheen in Lubumbashi een hansworst van zijn departement voor Brusselse Zaken, voor de goede vorm vergezeld van een ambtenaar van de ambassade te Kinshasa, om het rotte dossier van de Franse prefekt te luchten.
In een handomdraai was de zaak geklaard, de partijen gehoord, de meningen duidelijk. Acht dagen later zat de Franse prefekt even triomfantelijk terug in het zadel, alleen voor de Franse afdeling naar het schijnt, maar vast en wel terug in het zadel.
Ik kan mijn kollega's in België niet aanraden hetzelfde experiment te wagen zonder één Cudell.
En het kluitje voor de Nederlandse humaniora ? Deze werd toevertrouwd aan de ex-medewerker van de Franse prefekt, de provisor, een man met weliswaar een Nederlands diploma van de KUL/48 en afkomstig uit de zoete stad Tienen, maar die zijn kinderen in het Frans laat opvoeden. Het is uitkijken of er met hem land te bezeilen is. Een bewijs hoe node men de Vlamingen het volle pond gunt !
Evenwel is het duidelijk, dat de staatssekretaris en nevens hem de minister voor Buitenlandse Zaken door deze reeks van maatregelen met dreigementen gevolgd door terugnemen en terugkrabbelen, de grens van het ridikule heeft bereikt en, dat er in feite geen enkel probleem werd opgelost.
Inderdaad, de school blijft beheerd door een Frans klubje van pretentievolle heren, de inspraak van de ouders blijft nihil, van paritair beheer is er nog geen sprake, de ouders blijven volledig de hogere cyklus betalen, er is geen keuze van studierichtingen en overheveling naar Nationale Opvoeding is nog niet aan de horizon. De kredieten uit de schatkist blijven scheef besteed.
Voor de volgende staatssekretaris voor Ontwikkelingssamenwerking zal er werk op de plank zijn. Voor hem en voor de minister van Buitenlandse Zaken willen wij graag een lijstje voorleggen opdat zij zouden weten langs welke kant het varkentje van het Belgisch onderwijs dient aangepakt. Enkele vragen :

1. Waarom worden de kredieten, die door Ontwikkelingssamenwerking aan Belgisch onderwijs in het buitenland gespendeerd worden, niet over de twee gemeenschappen verdeeld volgens hetzelfde kriterium als in België zelf ? Hetzij ongeveer 50/50, anders gezegd, waarom gaat 80 % naar de Franssprekenden ?

2. Waarom moeten de ouders van Lubumbashi schoolgelden in vreemde munt betalen voor diensten ter plaatse gepresteerd ?

3. Strookt het met de werkelijkheid dat er aan sommige leerkrachten van de Belgische scholen, op de kosten van de ouders, dubbele wedden werden uitbetaald ? Werd dit nagegaan, rechtgezet ? Zo niet, waarom niet ?

4. Waarom kan het onderwijs niet volledig gesplitst worden volgens de twee taalgemeenschappen zoals dit al lang in België is gebeurd ?

5. Waartoe wordt het boni van de Nederlandse kleuterafdeling van Lubumbashi aangewend ?

6. Voor hoeveel miljoen heeft de Belgische Staat bijgedragen in het verwerven van onroerende eigendommen voor deze scholen ? In welke mate blijft de Belgische Staat eigenaar ? En, wat zal hij rekupereren bij eventuele ontbinding van de Vereniging « Les Amis de l'Enseignement » of bij nationalisatie van de gebouwen en percelen ?

7. Deze vereniging verklaart in het krijt te staan voor 40 miljoen Belgische frank. Heeft de vereniging de goederen die zij verworven heeft door toelagen uit de schatkist, gehypotekeerd ? Zo ja, wie heeft de verantwoordelijkheid t.o.v. de Belgische Staat ?

8. Wie van regeringszijde kontroleert de boekhouding van deze niet erkende VZW voor de toelagen die zij ontvangt ? Wie o.a. kontroleert haar rekening in vreemde deviezen nr. 43.62516/01 bij de Bank Belgolaise, Cantersteen 1 te Brussel 1000 ?

9. Welke persoon heeft volmacht over deze rekening ? Is het juist dat deze volmacht enkel en alleen bij één persoon berust nl. de zg. direkteur-generaal van de Belgische Scholen in Shaba ?

10. Welke bedragen werden er van deze rekening (die door de ouders gespijsd wordt) geïnkasseerd door genoemde direkteur-generaal met residentie in België : als maandwedde, als vergoeding voor reizen, als verblijfskosten enz... Uw departement betaalt alleszins deze kosten niet.

11. Heeft deze direkteur-generaal, die ook in België ambtenaar is, verlof van de minister van Nationale Opvoeding om dergelijke funktie te vervullen die hem tot zoveel reizen en afwezigheid noopt en reisrisiko's doet lopen ?

Dit zijn pertinente vragen die de ouders ten zeerste bezighouden. Vooral dan met het oog op het werk van Herakles mocht die ooit een opdracht krijgen uit de Quatre Bras-straat, 2 te Brussel. Maar wordt Herakles daar wel gewenst ? Daarom, geachte lezer, moest u het personnage zelf tegenkomen op de Paardenmarkt of eenzaam langs het Kanaal van Damme, betaal hem een stevige pint en wijs hem de richting Lubumbashi, het is recht naar het zuiden, over Manneken-Pis, maar veel verder.
Om te sluiten wil ik, u een stichtende mop niet onthouden.
Ze staat als slotformule in een brief van 2 april 1971 van een zekere R. Gilson, voorzitter a.i. van de hogergenoemde vereniging « Les Amis de l'Enseignement au Shaba ». De brief is gericht aan de konsul-generaal van België te Lubumbashi en er wordt in gesputterd tegen een artikel verschenen in « Gazet van Antwerpen Overzee ». Ze luidt : « We achten het intussen aanbevelenswaardig — om ons te houden aan de beeldspraak van de noodklok dat de Vlamingen hun belangen niet toevertrouwen aan stuntelige klokkeluiders die al te lichtzinnig aan het averechtse klokzeel gaan trekken... met de meeste hoogachting ».
Dank u mijnheer de Franse Voorzitter, het is een wijze raad ! A bon entendeur salut !

KOMT DE KLEINE MAN WEL TERECHT BIJ DE ARBEIDSRECHTBANKEN ?

Voor diefstallen, moorden, burenruzies en inbreuken tegen handelspraktijken bestaan reeds eeuwenlang instellingen waar recht gesproken wordt. Veel later pas, met de opkomst van het arbeidsrecht op het einde van de 19e eeuw, ontstond een rechtsmacht die zich specifiek met geschillen tussen werkgever en de individuele werknemer bezighield. Eerst sprak men over de « goede mannenraad », later in 1926 kwamen de Werkrechtersraden tot stand. De grote vernieuwing t.o.v. de traditionele rechtbanken was wel dat hier recht gesproken werd door vertegenwoordigers van de 2 belanghebbende partijen. Dit had anderzijds tot gevolg dat sommigen de werkrechtersraad eerder als een tweederangs rechtsmacht beschouwden, waarin « amateurs » zich aan het rechtspreken bezondigden.
De gerechterlijke hervorming, hoofdzakelijk uitgedacht en uitgewerkt door wijlen prof. Van Reepinghen, voorgelegd als wetsontwerp van de Regering, geamendeerd en tenslotte goedgekeurd door het Parlement, is sedert een vijftal jaren wet geworden en sedert meer dan 3 jaar in de praktijk omgezet.

DOEL VAN DE GERECHTELIJKE HERVOMING

Aan de grondslag van het bewonderenswaardig werk van prof. Van Reepinghen lag de idee orde en ordening te scheppen in het onontwarbaar net van rechtsprekende instanties, om zo tot grotere eenvormigheid in de rechtspraak te komen en de rechtszekerheid van de betrokken partijen te bewerkstelligen.
Het « buitenbeentje » dat de werkrechtersraden tot dan toe geweest waren, zou in deze ordening opgenomen worden. Zo zou de rechtsmacht inzake sociale geschillen kunnen uitgroeien tot een volwaardige rechtsmacht. De idee dat door hunsgelijken recht gesproken werd en dat het pleitmonopolie van de advokaten in deze rechtbank ook opengesteld was voor de vertegenwoordigers van de representatieve vakverenigingen van werknemers, bleef in de nieuwe wetgeving bewaard.
De grotere eenvormigheid in de rechtspraak, vooral m.b.t. de sociale geschillen, was de grote bekommernis van de hervormer. Met dit doel moesten alle geschillen i.v.m. de toepassing van de sociale wetgeving in het bevoegdheidsgebied van de arbeidsrechtbank ondergebracht worden, ook deze van de zelfstandigen Tot dan toe waren de werkrechtersraden slechts bevoegd voor de betwistingen over de toepassing van de arbeidswetgeving, vnl. de arbeidsovereenkomsten, arbeidsduur, vakantie e.d. Voor betwistingen die voortvloeiden uit de wetgeving op de maatschappelijke zekerheid bestonden administratieve beroepskommissies en hogere beroepskommissies, waarin vertegenwoordigers van de werknemers, de werkgevers en een vertegenwoordiger van de minister zetelden. Deze administratieve kommissies behandelden vnl. klachten i.v.m. pensioenen, ziekteverzekering en werkloosheid.
Door de hervorming neemt in 1ste aanleg de arbeidsrechtbank een volwaardige plaats in, naast de rechtbank van koophandel en de burgerlijke rechtbank. In hoger beroep blijft dezelfde drieledigheid bestaan. Slechts het Hof van Kassatie neemt een unieke plaats in. Deze beroepsinstantie, die slechts optreedt i.v.m. betwistingen over procedurefouten die bij de behandeling van het geschil tot in beroep zouden opgetreden zijn, behandelt alle geschillen, ongeacht hun oorsprong. Er is echter wel voorzien in een Sociale Kamer voor de geschillen van sociale aard.

DRIE JAAR ERVARING

De grote betrachting om via een meer eenvormige rechtspraak een grotere rechtszekerheid van alle partijen te betrachten, werd wellicht voor een groot gedeelte ingelost. Dit was reeds gedeeltelijk zo en nu zeker voor de betwistingen inzake arbeidsrecht. De vraag blijft echter of de werknemer of de zelfstandige die voor zijn rechten optreedt, dezelfde overtuiging toegedaan is. Vooreerst moet thans de drempelvrees t.o.v. een gerechtsgebouw overwonnen worden. Dit geldt in meer bijzondere mate voor de geschillen i.v.m. de sociale zekerheid, waarin de betrokkenen meestal zelf verschijnen en zich niet laten vertegenwoordigen door een advokaat of door een vertegenwoordiger van een vakvereniging.
Terwijl men vroeger klachten over de toepassing van de maatschappelijke zekerheid eerder in besloten kring voor een kommissie verscheen, die bovendien de naam had zeer soepel en sociaal-voelend te staan tegenover de kleine man, wordt men nu gekonfronteerd met « professionals ». Naast deze belangrijke psychologische faktor, die in de hand gewerkt wordt door het feit dat de rechters van de Arbeidsrechtbank in zwarte toga zetelen, zou het interessant zijn dat een wetenschappelijk onderzoek zou ingesteld worden over de uitspraken van deze rechtbanken, hun motivering, hun optreden zoals dit overkomt bij de rechtzoekende en in welke mate gelijkaardige geschillen vroeger hetzij door de werkrechtersraden hetzij door de administratieve kommissies anders gevonnist werden.

IS DEZE HERVORMING GELIJK AAN VERBETERING ?

Vele geschillen inzake pensioenwetgeving hebben betrekking op het bewijs van tewerkstelling in de jaren vóór 1945, toen de wetgeving op de maatschappelijke zekerheid en de verplichting tot bijdragebetaling nog niet bestond. Voor deze jaren mag het bewijs van tewerkstelling door alle rechtsmiddelen gegeven worden, getuigenissen inbegrepen. Wat stelt men nu vast ? Sommige arbeidsrechtbanken kleven de teorie aan « één bewijs, is geen bewijs ! ». Inzake werkloosheid gaan vele betwistingen over het passend aanbod van tewerkstelling. Waar men vroeger met veel zin voor begrip van de persoonlijke motieven van de werkloze rekening hield, wordt thans wellicht al te zeer rekening gehouden met de reglementen terzake en wordt de mens in dit geheel van reglementen soms vergeten. Inzake ziekteverzekering komt men soms voor de pijnlijke situatie te staan dat het medisch dossier van de betrokkenen open en bloot gelegd wordt in een openbare zitting van de rechtbank, terwijl dit vroeger in eerder besloten kring besproken werd.
Dezelfde bemerkingen gelden minder voor de geschillen inzake arbeidsrecht, omdat in deze gevallen meer dan in de andere de zaken gepleit worden hetzij door advokaten, hetzij vertegenwoordigers van de vakverenigingen, die het « spel » van de rechtbanken beter kennen en meespelen.
De menswaardige behandeling op de rechtbank is dikwijls ver te zoeken. De enige uitzonderingen bevestigen deze regel. Het komt ons dan ook niet verwonderlijk voor dat vele kleine luiden afgeschrikt worden door de arbeidsrechtbanken en dat de vakverenigingen herhaaldelijk aandringen op een vermenselijking van de arbeidsrechtbanken. De hervorming heeft een verbureaukratisering ingevoerd, die wellicht moeilijk nog zal verdwijnen.

SOCIAAL VADE-MECUM VOOR IEDEREEN

IX/04

GEWAARBORGDE GEZINSBIJSLAG

Inleiding

Gezinsbijslagen worden toegekend in de funktie van de arbeid van een rechthebbende of van een ermee gelijkgestelde. De zgn. « Gewaarborgde gezinsbijslag » is een recht waarvoor geen arbeid van om het even wie nodig is.

Welke kinderen komen in aanmerking ?

a) Nationaliteit

Het kind moet de Belgische nationaliteit hebben, behoudens afwijkingen die in behartenswaardige omstandigheden kunnen toegestaan worden.

b) Uitgesloten zijn

Het kind moet minstens gedurende een volledige kalendermaand uitgesloten zijn uit elk Belgisch, buitenlands of internationaal stelsel.

c) Leeftijd

Inzake leeftijd moet het kind voldoen aan de voorwaarden gesteld in het kader van de gezinsbijslag-regeling voor werknemers.

d) Inkomsten

De persoon die het kind ten laste heeft, zijn echtgenoot of de persoon waarmee een huishouden gevormd wordt, mogen gedurende de 12 kalendermaanden die aan de maand van de aanvraag voorafgaan over geen inkomen beschikken dat hoger ligt dan 79.594 fr (aan indeks 108,17). Sommige inkomsten zijn vrijgesteld : gezinsbijslagen voor eventueel andere kinderen, uitkeringen van openbare of private onderstand, frontstrepen, gevangenschapsrenten, militievergoedingen, kadastraal inkomen van het zelf bewoond huis, enz.

e) Ten laste van een natuurlijke persoon

Het betrokken kind moet uitsluitend of hoofdzakelijk ten laste zijn van een natuurlijke persoon. Het kind dus dat ten laste van een openbare autoriteit in een instelling of bij een partikulier geplaatst is, komt in dit stelsel niet in aanmerking.

NB : Voornamelijk zullen dus volgende kinderen in aanmerking komen : kinderen van ongehuwde moeders die geen familierelaties meer hebben, kinderen van verlaten echtgenoten waarvan de man onvindbaar is, weeskinderen waarover geen familieleden zich willen ontfermen, kinderen van sommige werknemers die uit het regime van de werkloosheidsvergoedingen uitgesloten zijn, kinderen van personen die in het kader van de ontwikkelingshulp naar het buitenland vertrokken zijn.

Aanvraag

De aanvraag moet gericht worden aan de *Rijksdienst voor Kinderbijslag en voor Werknemers. Trierstraat 70, 1040 Brussel.* Het recht op kinderbijslag gaat in op de eerste van de maand die volgt op de dag van de aanvraag. Het kraamgeld moet aangevraagd worden binnen de 90 dagen na de geboorte.

Cw.

06.04.74

DOKUMENTATIE

VERBRUIK

Het komt mij voor dat we in deze verbruikersrubriek totnogtoe alvast op een punt zijn tekortgeschoten. Er verschijnen in dit land regelmatig verbruikerstijdschriften en daar zijn we sedert het verschijnen van deze rubriek zomaar voorbijgegaan. Van nu af aan zullen we af en toe even stil staan bij publikaties van de Verbruikersunie, Vivec, de Bond van Gezinnen Verbruikers, enz...
Voor ons ligt Testaankoop, het maandblad van de Verbruikersunie. Testaankoop is het paradepaardje van de Unie want buiten het uitgeven van dit tijdschrift is de aktiviteit van de vereniging wel beperkt. Leden kunnen voor de juridische aangelegenheden op konsumentengebied wel bij specialisten terecht in de centrale Brusselse diensten en er zitten o.m. ook wel vertegenwoordigers van de Unie in de Raad voor Verbruik maar erg veel lijkt dat allemaal niet om het lijf te hebben (al wordt in de vereniging natuurlijk wel het tegengestelde beweerd). Terug naar het jongste Testaankoop-nummer van april. Daarin een artikel over de energieschaarste, de verkoopprijs van (drink)-water en de verwarming van woningen.
Hoofdbrok vormen natuurlijk de uitslagen van vergelijkend warenonderzoek dat werd uitgevoerd, mineraal, bron en tafelwater, elektrische frituurketels, cognac, groothoek- en télélenzen en Hi-fi cassetterecorders.

TIJDSCHRIFTEN VOOR VERBRUIKERS

Dat hiervoor een flink stuk werk moest afgehalspeld worden is zonder meer duidelijk. Toch moet m.i. de vraag gesteld worden naar de zin van dit werk. Iedereen weet dat we overspoeld worden met allerlei merkartikelen, het ene al duurder dan het andere en dat het duurste strijkijzer niet altijd het beste is weten we ook. De verbruiker helpen een zinvolle keuze te maken is een goede zaak, alleen er blijft deze moeilijkheid : bestaan er kriteria, normen, voorschriften die zo objektief zijn dat het aanwenden ervan automatisch leidt tot de « beste » koop ? Wettelijke normen bestaan vaak niet of zijn als ze bestaan vaak verouderd of waardeloos. Europese normen bestaan soms, maar ze hebben meer oog voor de bescherming van de industrie tegen buiten-Europese konkurrentie dan voor de bescherming van de industrie verbruiker. Eigenlijk zit er voor een verbruikersvereniging dikwijls niets anders op dan zelf maar normen vast te leggen en dit al dan niet in samenwerking met buitenlandse organisaties en juist dit is dan één uitslag van vergelijkende warenonderzoekingen publiceren, misschien omdat men daardoor hoopt leden bij te winnen of de bestaande leden te behouden. Dit tegen het — uurwerk — werken heeft allicht meer na- dan voordelen niet alleen voor de stafmedewerkers maar ook voor de kwaliteit van het onderzoek.
Waarom niet wat minder hooi op de vork nemen en iets dieper de zaken behandelen ? De ruimte die daardoor in de maandelijkse uitgave zou vrijkomen kan dan bv. best gebruikt worden om op te vullen met informatieve artikels of in verband met de konsumentenbescherming. Deze bescherming houdt toch meer in dan alleen maar koffiebonen en wasmachines vergelijken !
Natuurlijk lijdt niet alleen de Verbruikersunie aan dit euvel, zowel de overige nationale als buitenlandse verenigingen zijn in hetzelfde bedje ziek al moet gezegd dat bv. de Nederlandse Konsumentenbond ernstige pogingen doet om een andere weg op te gaan. Misschien gaat dat in Nederland wel iets gemakkelijker omdat de Konsumentenbond daar meer dan 600 duizend leden telt (ruim driemaal meer dan de Verbruikersunie) wat uiteraard ruimere financiële mogelijkheden geeft.
We zouden het nog langer kunnen hebben over verbruikersverenigingen en -tijdschriften, dat houden we dan voor een volgend stukje want test-aankoop is nog lang niet aan zijn laatste nummer toe. Aan onderwerpen voor deze rubriek dus nog lang geen tekort. Ondertussen betekent de lektuur van Test-aankoop geen verloren tijd, misschien toch maar even bij de kranteman binnenlopen of een abonnement nemen. Dat kan op volgend adres : Verbruikersunie v.z.w. Koningsstraat 27, 1000 Brussel (Tel. 02/18.50.00).

WIJ in de volksunie

" GEVAAR VOOR INTEELT "

Er wordt in afdelingsverband, in kantonnale vergaderingen en op arrondissementeel vlak dezer dagen eens nagekaart over de jongste verkiezingsuitslag, en daarbij worden diagnoses gesteld. Trouwe partijleden bellen ons op of schrijven een briefje. Af en toe is het goed « in 't eigen hert te kijken », en ook voor een partij kan het echt geen kwaad, geregeld na te gaan of haar opstelling, aktie- en strijdmetodes, de vorming van haar lijsten, e.d. nog wel optimaal elektoraal renderen.
In een kontakt met partijleden kwam deze week de vorming van onze lijsten ter sprake en daarbij werd gewezen op een zeker « gevaar voor inteelt ». Onze gesprekspartners wezen erop dat bij de lijstvorming de zorg moet voorzitten zoveel mogelijk politiek waardevolle mensen aan te trekken. Mensen die — indien zij verkozen worden — hun politieke taak naar behoren aankunnen. Mensen ook die, naast het vertrouwen dat zij in de eigen partijgeledingen genieten, ook bij machte zijn vertrouwen te wekken en een zekere aantrekkingskracht uit te oefenen op mensen die (nog) niet in de partij staan.
Op een aantal plaatsen in het Vlaamse land werden onze lijsten inderdaad een ietsje te uitsluitend gestoffeerd met personen die weliswaar zeer verdienstelijk werk hebben geleverd in het kader van de partij, en dit soms jaren lang, maar die kennelijk te weinig bekendheid genoten buiten de eigen rangen.
In een partij kan men zich op vele wijzen verdienstelijk maken, plaatselijk, arrondissementeel en nationaal. Maar dit betekent nog niet dat elke verdienstelijke partijmilitant ook *als kandidaat* op een lijst zijn partij de beste diensten kan bewijzen. Och, het is allemaal zo menselijk : men is jarenlang aktief in het partijkader, en dan wil men ook eens — als een soort beloning voor het vele gepresteerde werk — op een lijst gaan staan. Wanneer echter blijkt dat men er niet in slaagt een behoorlijke hoeveelheid nieuwe kiezers via zijn kandidatuur tot de partij te brengen, moet echter de moed worden opgebracht om van die ambitie af te zien ten gunste van kandidaten die dit wèl kunnen. Dat is wat men zou kunnen noemen : het hoger belang van de partij dienen, want een partij wordt elektoraal slechts sterker door steeds nieuwe lagen van kiezers aan te boren.
Met het oog op de volgende lijstvorming — wij denken hierbij aan de gemeenteraadsverkiezingen over een paar jaar — lijkt het nuttig dit aspekt van de zaak eens grondig te overdenken. Men leert het best uit zijn ervaringen.
Reakties van « Wij »-lezers over dit tema — en over andere — zijn vanzelfsprekend steeds welkom. Nu ons blad terug op 24 blz. verschijnt, wensen wij niet beter dan echo te verlenen aan alles wat de vrienden van de partij beroert. Nu meer dan ooit.

VUJO-NATIONAAL AAN ALLE AKTIEVE VUJO-LEDEN

Om de werking van de VUJO-kernen, de wisselwerking onderling en deze met VUJO-Nationaal te stimuleren, werd op het VUJO-weekend te Westmalle een werkgroep opgericht om de reeds opgedane ervaringen te bundelen in een HANDLEIDING VOOR KERNWERKING.
Hierdoor kunnen de kernen suggesties opdoen voor de te volgen werkwijze om de jongeren aan te spreken, kunnen zij fouten vermijden en kan het werk dat reeds op andere plaatsen gepresteerd werd, elders nuttig gebruikt worden.
Hiervoor vragen wij tegen 13 april a.s. : volgende gegevens op te sturen naar Hugo Van Bueren, Sokbrechtshofstraat 22, 2520 Edegem, tel. 03/49.11.25.

1. *ervaringen en dokumentatie omtrent de werking zowel voor ledenwerving, vorming, akties, enz...*
2. *de adressen van aktieve VUJO-leden en kernen (ook nog niet opgenomen leden/kernen in de VUJO-strukturen)*
3. *namen van jonge VU-mandatarissen.*

WIJ HEBBEN IEDEREEN NODIG

door senator w. jorissen

De jongste jaren hebben velen gedacht dat alles van zelf zou gaan. Er werd meer en meer gesproken over federalisme en de CVP wekte de indruk dat haar vage regionalisering ongeveer hetzelfde was als ons sterk doorgedreven federalisme.
De mentaliteit ontstond dan ook dat alles van zelf zou gaan, dat het niet meer nodig was de Volksunie te helpen daar ze toch van overwinning tot overwinning gedreven werd, ondanks haar zelf.
Degenen, die deze euforie niet deelden doch met ongerust gemoed deze ontwikkeling volgden hebben gelijk gekregen.
Men krijgt in de politiek niet veel geschenken, wat men krijgt moet men gewoonlijk afdwingen met hard werk en met een degelijke organisatie. Degenen die om deze redenen aan de kant gingen staan moeten hun fout inzien.
Wij hebben ze opnieuw nodig voor onze propaganda.
Sommige radikalen gingen eveneens aan de kant staan. Zij vonden de partij te mak geworden. Zij herkenden de kleinere Volksunie van de eerste jaren niet meer in de Volksunie van later, die met honderdduizenden stemmen verrijkt was. Zij meenden dat alle nieuwkomers even radikaal dienden te zijn als zijzelf en waren ontgoocheld dat dit niet het geval was.
Zij vergaten een zaak. En wel dat de partijleiding alleen die radikalisering niet aan kon omdat haar materiële armslag niet ruim genoeg was.
De radikalen van de eerste jaren hadden deze taak mee op zich moeten nemen. Hun taak was niet beëindigd. Zij hadden moeten volhouden om de nieuwkomers de juiste geest voor te houden. Ze hadden moeten blijven om te helpen bij organisatie en aktie.

Velen onder hen hebben ons geschreven of aangesproken om ons mee te delen dat ze opnieuw willen meewerken om de partij de radikale spoorslag te geven die ze nodig heeft en om de organisatie en de aktie uit te bouwen. Dat is de juiste opvatting en het is hun plicht.
Hebben ze kritiek tegen de partijleiding, dat ze het zeggen. Wij zijn daar om de zaken te bespreken en te zien waar gelijk is en waar ongelijk.
Dat ze opnieuw hun plaats innemen in onze gelederen. Op het einde van het jaar vieren we ons 20-jarig bestaan onder de zinspreuk « het grote weerzien ». Is het dan het ogenblik om te ontbreken ?
De Vlaamse Beweging heeft hoogte- en laagtepunten gekend, jaren van meeval en moeilijker jaren. De idee die de Vlaamse ontvoogdingstrijd verder stuwde heeft echter steeds weer nieuwe mensen doen opstaan en anderen opnieuw bezield bij tegenslagen.
Degenen die al bij herhaling de lijkzang voor de Vlaamse Beweging aanhieven werd steeds vlug de mond gestopt.
Degenen die menen dat een tegenslag, die een waarschuwing was, de Volksunie zal klein krijgen, zullen vrij vlug inzien dat ze hun triomkreten mogen inslikken.
Tegenslagen hebben in Vlaanderen gewoonlijk nieuwe golven van inzetbereidheid doen ontstaan.
De Volksunie, de enige partij die werkelijk een Vlaamse federale staat wil en zal afdwingen, zal opnieuw de tanden laten zien.
Ze heeft daarvoor nieuwe medewerkers nodig. Ze heeft daarvoor diegenen nodig die aan de kant gingen staan, maar bij wie het radikale vuur is blijven branden. Wij verwachten ze. Wij hebben iedereen nodig.

DIENSTBETOON

ANTWERPEN :
Maandag : 8 april : volksv. A. DE BEUL en senator H. DE BRUYNE
Maandag : 15 april : geen zitdag (2de paasdag)
Maandag : 22 april : volksv. A. DE BEUL en senator H. DE BRUYNE
Maandag : 29 april : volksv. A. DE BEUL en R. MATTHEYSSENS
Lokaal : VU-Sekretariaat (Stad)-Antwerpen, Wetstraat 12, (tel. 36.84.65) van 16u. tot 20u.

WIJNEGEM
Maandag : 15 april : geen zitdag (2de paasdag)
Lokaal : « Vleminckhof » Marktplein 8 Wijnegem (tel. 53.89.26), van 19u. tot 20u.

KONTICH
Woensdag : 10 april : volksv. R. MATTHEYSSENS.
Woensdag : 24 april : volksv. R. MATTHEYSSENS
Lokaal : « Alcazar » Mechelsestwg 22 Kontich (tel. 37.13.32), van 19u. tot 20u.

MERKSEM
Donderdag : 18 april : volksv. dr. H. GOEMANS
Lokaal : « Tijl » Bredabaan 298 Merksem (tel. 45.89.76), van 20u.30 tot 21u.30.

KALENDER

APRIL

6. **Niel : « Gezellig samenzijn met eetmaal »** in zaal «Familia»
7. **Niel : « Kinderfeest »** (verkleed en/of onverkleed) in zaal « Blauwe Kuip ». Ouders eveneens welkom.
7. **Merksem : Dr. Aug. Borms-herdenking** te 10u.30
14-15. **Boom : « Hedendaagse Vlaamse schilders ».** Tentoonstelling in ons VU-Onthaalcentrum, Antwerpsestr. 378 (Autobaan), telkens van 10 tot 18 u. Inkom gratis.
19. **Mortsel : « Privé-Leden-Lenteavond »** zaal « Atrium » te 20u.
19. **Borgerhout : VU-Ledenvergadering** te 20u.30 in de zaal « Nieuwe Carnot ». Gastspreker : volkv. Joost Somers (St. Katelijne-Waver).
21. **Borgerhout : VUJO-Borgerhout. Bezoek aan de Antwerpse Zoo.** Bijeenkomst te 10u., stipt aan de ingang van de Dierentuin.
25. **Deurne : VVM-avond** te 20u.30 in lokaal « Trefpunt », Turnhoutsebaan 28.
27. **Antwerpen : Arrondissementele Kolportage met « Wij »** Bereidwillige propagandisten verzamelen te 14u. in het sekretariaat Stad Antwerpen.
28. **Boom : Grote VU-Autorally.**
30. **Mortsel : Algemene Ledenvergadering** ter bespreking van het « Mortsels Struktuurplan ».

MEI

4. **Borgerhout : VU-Afdelingsbal.** Zaal « Reuzenpoort », Turnhoutsebaan.

GEMEENTEBESTUUR VAN MERKSEM

VOLGENDE PLAATSEN WORDEN OPENVERKLAARD :

1)

TEKENAAR

Aanvangsbezoldiging per maand :
a) voor gehuwden : 19.604
b) voor ongehuwden : 19.045
Maximumbezoldiging : 35.312

2)

ONGESCHOOLD ARBEIDER

Aanvangsbezoldiging per maand
(gehuwden en ongehuwden) : 16.289
Toekomstmogelijkheden voor bekwame elementen.

De kandidaturen moeten uiterlijk op 12 april 1974 op het gemeentehuis toekomen.

WALTER ROLAND
gediplomeerd opticien,
erkend door alle ziekenfondsen

KERKSTRAAT 58 - ANTWERPEN
(Let op het huisnummer !)
Telefoon 03/26.86.62

ALLE MONTUREN

ANTWERPEN

ANTWERPEN (Arr.)

DR. AUG. BORMS-HERDENKING

Het VU-arrondissementsbestuur roept alle bewuste Vlamingen op tot aanwezigheid bij de dr. Aug. Bormsherdenking, op zondag 7 april e.k. te 10u.30 in Merksem Elk volge de richtlijnen gegeven door het dr. Aug. Bormskomitee.

VVM-AVOND

De eerstvolgende VVM-avond gaat door op donderdag 25 april a.s. te 20u.30 in Trefpunt Turnhoutsebaan 28 te Deurne. De afdelingsbesturen houden met deze datum rekening en geen enkele aktiviteit plannen ten einde hun bestuursleden en mandatarissen de kans te geven deze avond bij te wonen.

ARR. KOLPORTAGE

Zaterdag 27 april e.k. te 14u. verzamelen alle propagandisten (w.o. mandatarissen en arr. raadsleden) in het sekretariaat van Stad-Antwerpen, Wetstraat 12 te Antwerpen voor de arr. kolportage met « Wij » in het centrum van Antwerpen.

ANTWERPEN STAD

DIENSTBETOON

Elke maandag van 16 tot 20u. treft u een volksv. aan op ons sekretariaat Wetstraat 12 Antwerpen.

Het sekretariaat zelf is alle dagen open van 9u. tot 16u.30 en 's maandags tot 20u. Tel. 36.84.65.

KOO

Leden en simpatisanten wonende te Antwerpen Stad, die in verband met KOO-aangelegenheden moeilijkheden ondervinden of problemen hebben, kunnen onze kommissieleden De Boel of de De Laet kontakteren op de volgende telefoonnummers voor afspraak : 33.97.90 en 38.66.92.

BOOM

TENTOONSTELLING

Naar aanleiding van Pasen richten wij een tentoonstelling in onder het motto « Hedendaagse Vlaamse schilders » in ons « VU-onthaal-Centrum », Antwerpsestr. 378 (autobaan) te Boom, en wel op zondag 14 en maandag 15 april, telkens van 10 tot 19 u. Inkom gratis. Hartelijk welkom. Het is tevens een gelegenheid eens kennis te maken met ons « VU-lokaal ».

BORNEM

6DE LENTEBAL

Bornem na de voorbije verkiezingsstormen kondigt de Lente terug aan. Zaterdag 6 april in zaal Alcazar, Puursestwg 25. Het orkest « De Goebby's » begeleidt ons door de lentenacht tot het Oosten bloost. Aanvang 20u.30.

BORGERHOUT

SEKRETARIAATSMEDEDELING

Onze sekretaresse mevr. Van Geert, Lt. Lippenslaan 22, tel. 36.68.29 heeft kaarten (prijs naar keuze) voor het Zangfeest en de Ijzerbedevaart. Belangstellenden gelieven met haar kontakt op te nemen.

SPOEDIG HERSTEL

Wij wensen een spoedig en geheel herstel aan ons trouw lid de heer Van Wingerden die voor een heelkundig ingrijpen in het hospitaal werd opgenomen.

KINDERFEEST

Het kinderfeest van onze afdeling werd eens te meer een sukses. Een talrijke opkomst en een animerende namiddag van Nonkel Carlo en een goochelaar waren een hart onder de riem voor de damesbestuursleden van ons feestkomitee. Proficiat mevrouwen Van Geert, De Coninck, Vervloet en Broeckx !

VLAAMSE GEPENSIONEERDEN

Deze nodigen U uit én op 9 april a.s. voor de eerste reis van afd. Borgerhout én op 22 april a.s. voor een breugheliaanse feestnamiddag. Ieder gepensioneerde ontvangt een persoonlijke uitnodiging. Belangstellenden nemen kontakt met de sekretaris de h. Van Driessen, Blijde Inkomststr. 12 te Borgerhout.

LEDENVERGADERING

Vrijdag 19 april a.s. te 20u.30 in de « Nieuwe Carnot ». De nieuwe volksvertegenwoordiger Joos Somers (arr. Mechelen) komt hier spreken over « Heeft de Volksunie haar hoogtepunt bereikt ? ». Aan deze avond is bovendien nog een extra-verrassing verbonden. Bij het slot wordt een reuzegroot Paasei gratis verloot !

VUJO

De wandelklub Burgerbos brengt op zondag 21 april a.s. een bezoek aan de Zoo te Antwerpen. Bijeenkomst te 10u. aan de ingang dierentuin. Belangstellenden genieten een korting op de toegangsprijs.

DR. BORMSHERDENKING

We vestigen graag uw aandacht op de dr. Bormsherdenking op zondag 7 april te Merksem. Vergeet tevens niet een bezoek te brengen aan de dr. Bormstentoonsteling in het Vlaams Huis Tijl te Merksem. Deze wordt ingericht door het dr. Borms Dokumentatie- en Aktiecentrum en gaat door van 10u. tot 18u : dan wordt er een slottoespraak gehouden door dr. Goemans. Belangstellenden nemen kontakt met Hugo Andries, tel. 36.59.67, ondervoorzitter van het dr. BDAC.

DEURNE

KOLPORTAGE

Heden zaterdag houdt onze afdeling een nieuwe kolportage in de wijk « Morckhoven ». Bijeenkomst om 10 uur bij onze propagandaleider Dedrie Ergo de Waellaan 28 Deurne-Zuid.

Wij verwachten vele deelnemers.

EKEREN

SOCIAAL DIENSTBETOON

Onze mandatarissen zijn steeds bereid om u te helpen. Alfons Bollen, Koekoeklaan 7, tel. : 64.49.43.
Maurits Van Tongerloo, Leliënlaan 62, tel. : 64.55.14.
Lode Van Vlimmeren, Hoogboomstwg 22, tel. : 64.41.48.
Veerle Thyssens, Geestenspoor 72, tel. : 41.04.41.

HERENTHOUT

KAARTPRIJSKAMP

Op initiatief van onze vrouwen gaat op zaterdagavond 6 april in ons lokaal « De Nieuwe Kroon » een kaartprijskamp « Zetten » door.

Als inzet 1.000 fr. vermeerderd met de opbrengst van het inschrijvingsgeld dat 20 fr. per deelnemer bedraagt.

De opbrengst van deze kaartprijskamp gevolgd door gezellig samenzijn komt integraal de inrichting van het komend Sinterklaasfeest ten goede.

KONTICH

DR. BORMSDAG

Morgen zondag 7 april : bijeenkomst om 9u.45 in lokaal Alcazar, gezamelijk vertrek naar Merksem.

DEELNEMING

Na een kortstondige ziekte overleed op 27 maart jl. te Gentbrugge, de h. Alfons Torfs, vader van Ward en Joske Torfs, lokaalhouders van het Vlaams Huis « Alcazar » Kontich.

Wie Fons heeft ontmoet zal aan deze fijne oude man wel blijvende herinneringen hebben. Zijn diepmenselijke genegenheid en zijn intense belangstelling voor het wel en wee van onze Vlaamse beweging.

Wie weet nog de Ijzerbedevaart 1970, waar vader, zoon en kleinzoon Torfs oude Vossenvlaggen droegen van de oude tot de nieuwe Toren ?

De vaandrig gaat ons voren !

Het bestuur en de afdeling betuigen de achtbare familie hierbij hun oprechte deelneming.

MORTSEL

PRIVE-LEDEN-LENTEFEEST

Ons jaarlijks en traditoneel « Privé-leden-lentefeest » zal plaatsvinden op vrijdag 19 april e.k. te 20u. in zaal « Atrium » (Hof van Rietwijk).

DR. AUG. BORMSHERDENKING

De jaarlijkse dr. Aug. Bormshedenking '74 grijpt plaats morgen zondag 7 april te 10u.30 te Merksem.

HUWELIJK

Ter gelegenheid van hun huwelijk, heden zaterdag 6 april, feliciteren VU-afdeling en bestuur van Mortsel het gelukkige paartje van harte. Goed heil en prima vaart ! Van harte eveneens ons « proficiat » aan beider ouders, de h. en mevr. J. Vandewalle-Denijs (Mortsel) en de h. en mevr. M. Jespers-Boon.

NIEL

GEZELLIG SAMENZIJN

Zaterdag 6 april te 18 uur zitten de Nielse VU-mensen in Familia met de beentjes onder tafel voor het jaarlijks gezelligsamenzijn. We krijgen een volledig eetmaal en een sono-dia-ramamontage door de heer René Herman. Deelnemingsprijs 150 fr. Inschrijven bij de bestuursleden tot 2 april. Allen daarheen !

KINDERFEEST

Op zondag 7 april te 14u.30 komen onze kleintjes naar de Blauwe Kuip voor hun verkleed en onverkleed kinderfeest. Leute en plezier en prijzen voor het best verkleede kind. Onze ouders zijn eveneens welkom.

BELASTINGSAANGIFTEN

Voor het invullen van deze formulieren staat Jos De Graef ter beschikking op dinsdagen 2/4, 23/, 30/4, en op donderdag 25/4, in het VU-sekretariaat, Antwerpsestraat 186 Niel.

DIENSTBETOON

Onze vrienden Guido Michiels en Frans De Meulemeester staan elke vrijdagavond van 20u. af in het sekretariaat klaar om uw problemen op te lossen.

WILRIJK

EVEN DOORDENKEN

Politiek is een hard bedrijf dat niet toelaat bij de pakken te blijven zitten.

Voor wat betreft de gemeente zijn we thans al een stukje over de helft : 1976 komt stilaan dichterbij. Onze fraktie wil de voorbije 3 jaar overschouwen en enkele aktiepunten vooropstellen voor de nabije en verdere toekomst. Wie hierover mee wil brainstormen, geve zijn naam op aan Walter Decoene, Frans De Cortlaan 56.

GEMEENTE MOL

BERICHT VAN AANBESTEDING

Op woensdag 10.4.74 te 11u30 zal er ten gemeentehuize van Mol overgegaan worden tot het openen der biedingen ingekomen tot het leveren van een wegmarkeringsmachine.
De stukken liggen ter inzage op :
— Het Kantoor der Aanbestedingen, Luxemburgstraat 49 Brussel
— de gemeentelijke technische dienst, Markt 22 Mol.
Zij zijn kosteloos verkrijgbaar op laatst vermeld adres.

BRABANT

BRUSSEL-HALLE-VILVOORDE
(Arrondissement)
SEKRETARIAAT

Het arr. sekretariaat, Kongresstraat 53 te 1000 Brussel, tel. (02)17.92.18 is alle dagen open van 18 tot 21u.

BRUSSEL
(Br. - Haren - Humbeek - Laken)
BELASTINGSAANGIFTE

Belastingsplichtigen die moeilijkheden hebben met het invullen van hun formulieren, kunnen hiervoor terecht in ons lokaal Uilenspiegel, Pletinckxstraat 38 1000 Brussel, tel. 12.13.74.

Aggl. raadslid Stan Philips zorgt ervoor dat een bevoegd persoon het nodige doet.

Voor de nodige informaties richt men zich tot hoger vernoemd adres.

BUIZINGEN
DANKBETUIGING

Langs deze weg stelt federatieraadslid Juul Denayer er prijs op zijn oprechte dank te betuigen voor de blijken van medeleven bij het overlijden van zijn moeder.

DIEST (KANTON)
DANK

Proficiat aan de kandidaten uit het kanton Diest, die stuk voor stuk, in verhouding tot het aantal stemmen VU in het Kanton, een persoonlijk sukses behaalden. Wij vergeten hierbij zeker de nieuwkomers niet, die verrassend goede resultaten hebben behaald.

KANTONNALE VERGADERING

Ondanks het positieve VU-resultaat in het arr. Leuven, was de uitslag in het Kanton iets minder goed. De lichte achteruitgang, ondanks persoonlijke suksessen is zeker belangrijk genoeg om ons even te bezinnen en onszelf een aantal vragen te stellen. Dit gaan we doen tijdens een kantonnale vergadering, waarop alle kaderleden uitgenodigd zijn op 8 april om 20 uur in Berkenhof te Molenstede.

IJZERBEDEVAARTKOMITEE

Tijdens een vergadering te Diest op 18 maart j.l. werd voor het gewest Diest een Ijzerbedevaartkomitee opgericht. Er werd een dagelijks bestuur gevormd, dat in de komende dagen nog bijkomende bestuursleden zal kooptеren.

Voorzitter : mevr. Hilda Cooremans (echtgen. De Troyer-Vice voorzitter VVO), 1ste ondervoorzitter : de heer Hoedemaeckers (voorz. VOS Diest), 2de ondervoorzitter : de heer A. Peeters, sekretaris : de heer Maurits Sels, admin. sekretaris : de heer Karel Thiels (VTB) en propag. en organ. de heer W. Somers.

Dit komitee doet nu reeds een oproep tot alle verenigingen om toe te treden en heeft nu al een optie genomen voor volgende punten : Zangfeest, Ijzerbedevaart. 11-juli viering in het gewest Diest.

Het Komitee stelt duidelijk voorop dat het politiek neutraal wil zijn en blijven maar wenst toch op te merken, dat het mogelijk zal zijn dat sommigen van de leden een politieke binding zullen hebben. Het Komitee is zo vrij alle politieke partijen in het gewest op te roepen om morele steun aan het komitee te verlenen, waarvoor dank bij voorbaat.

BOND VAN VLAAMSE GEPENSIONEERDEN

Op zaterdag 20 april a.s. zal de stichtingsvergadering plaats hebben van de VVVG-afdeling Diest-Molenstede, in de gemeentelijke feestzaal te Molenstede.

Programma : Korte toespraken door vooraanstaande personen uit de Vlaamse beweging, dia-montage Armand Preud'homme, heerlijke koffietafel en muziek, zang en dans.

LEUVEN (ARR.)
PAASAKTIE VOOR AMNESTIE

VLAM organiseert tijdens de Paasdagen een grote Amnestieaktie. Gedurende een aantal dagen, zullen een aantal Vlamingen in hongerstaking gaan in het Thierbrauhof te Kontich.

Op zaterdag 13 april zullen vanuit alle hoeken in het Vlaamse land autokaravanen naar Kontich rijden waar om 18u. een Paasmis zal opgedragen worden in koncelebratie met verschillende vooraanstaande Vlaams-nationale priesters.

Wij in het arr. Leuven doen beslist mee met deze aktie, zoals ons werd gevraagd door de leiding van het Komitee.

Alle simpatisanten worden uitgenodigd om met hun wagen naar de verzamelplaats in Leuven te komen, vanwaar wij dan in stoet naar Kontich zullen vertrekken. Het nodige affichemateriaal zal ter plaatse aanwezig zijn.

Doe mee en vraag dadelijk meer inlichtingen aan Willy Somers Klappijstraat 55, 3294 te Molenstede, tel. 013-326.69.

Dit is onze eerste aktie naar buiten na de verkiezingen. De uitslag van deze verkiezingen heeft beslist aangetoond, dat we een beetje radikaler moeten worden. Daarom rekenen we op de medewerking van alle afdelingen en dat zijn er toch heel wat.

DANK

Via deze weg bedanken we al degenen, die zich op de één of andere wijze hebben ingezet tijdens de verkiezingskampanje. Ondanks enkele tekortkomingen mogen we zeggen, dat de tientallen kaderleden en aktieve simpatisanten zich zeer goed hebben verdedigd tegen de miljoenenbarnumreklame van de traditionele partijen. Dank zij onze mensen, die het met bescheiden middelen moesten doen en dank zij de inzet van de mandatarissen, mochten we in het arr. Leuven een behoorlijk aantal nieuwe kiezers begroeten. Laat ons in de toekomst verder werken, het loont de moeite. Vergeet ook niet, dat andere arrondissementen zich nu in zekere zin aan ons zullen spiegelen. Daarom nu meer en beter dan ooit !

Ook dank aan alle kandidaten op de lijsten, die zich meestal zonder ambitie hebben ingezet. Velen van hen behaalden in hun streek een behoorlijk persoonlijk sukses, waarvoor van harte proficiat.

PROPAGANDA

De verkiezingen zijn nog maar pas voorbij en toch denken wij reeds aan hetgeen volgt. Inderdaad, wij zullen niet rusten. Nu reeds denken wij aan de volgende verkiezingen, waarvoor de kampanje nu werd ingezet. In de schoot van het arr. bestuur zoeken wij ernstig naar positieve en doeltrefende middelen om onze propaganda te verzorgen. Ook aan onze kaderleden vragen wij, dat ze voorstellen betreffende propaganda zouden doen, die met de meeste zorg zullen worden onderzocht en indien mogelijk zullen worden uitgevoerd. Uw inbreng is van zeer groot belang !

LIEDEKERKE
SOCIAAL DIENSTBETOON

Dinsdag 9 april om 19u. in ons lokaal met senator Maes en prov. raadslid Staf Kiesekoms.

MEISE
LENTEBAL

Onze kandidaten Vergaelen op de Kamerlijst en Naudts op de Senaatslijst behaalden respektievelijk 201 en 156 stemmen.

Het bestuur van de afdeling bedankt allen, die medewerking verleenden om hun steun en verheugen zich om de vooruitgang van 9,6 % ten opzichte van het aantal kiezers in 1971 van het arr. Brussel. Dat zullen we vieren in ons tweede Lentebal heden zaterdag 6 april in de grote zaal van het sportkompleks te Meise. « The Spiders » spelen ten dans vanaf 21 uur (deuren om 20u.30).

MOLENSTEDE
JAARLIJKS DANSFEEST

Schepen Dirk Van de Weyer, gemeenteraadslid Raymond Van Gompel en het afdelingsbestuur van de afdeling Molenstede nodigen hierbij alle vrienden en simpatisanten uit op het jaarlijks dansfeest op zaterdag 13 april a.s. om 20 uur in Berkenhof te Molenstede.

SOCIAAL DIENSTBETOON

Alhoewel wij omtrent sociaal dienstbetoon nooit veel propaganda hebben gemaakt, werd er toch al heel wat gepresteerd. Uit gesprekken met mensen uit onze gemeente is gebleken, dat ze niet houden van afspraken in drankgelegenheden. Daarom doen wij ons sociaal dienstbetoon aan huis. Een telefoontje of briefje volstaan en onze gemeenteraadsleden zullen U met genoegen ontvangen, zonder om uw politieke gezindheid te vragen. Volledige geheimhouding is verzekerd.

IJZERBEDEVAART ZANGFEEST

De afdeling Molenstede heeft alvast zijn morele steun toegezegd aan het pas opgerichte Ijzerbedevaartkomitee in het gewest Diest. Met deze doen wij dan ook een oproep tot alle vrienden opdat zij zeker zouden inschrijven voor deze manifestaties.

Hang tevens een propagandaaffiche voor uw raam.

VILVOORDE
BELASTINGSAANGIFTEN

Personen die problemen hebben met het invullen van hun belastingsformulier kunnen zich wenden tot : De Donder Antoon, Koekoekstraat 11, tel. 67.66.86. Ghysens Gilbert, J.B. Nowélei 7 tel. 51.07.74.

DI-CYKLUS GEMEENTEBELEID ARR. LEUVEN : VORMINGSAVONDEN

Donderdag 18 april : Sociaal dienstbetoon (I)
Donderdag 2 mei : Sociaal dienstbetoon (II)
Woensdag 15 mei : Gemeentelijk schoolbeleid
Woensdag 29 mei : Wettelijke mogelijkheden tegen milieuhinder.
De data zijn definitief — gaat door te Leuven. Nadere gegevens over inhoud per les volgen evenals melding van zaal.

ARR. BRUSSEL-HALLE-VILVOORDE

Vrijdag 26 april : Ruimtelijke Ordening
Vrijdag 10 mei : Rechten en plichten van de gemeentemandataris (datum voorlopig)
Zaterdag 8 juni : Goed Besturen = vergadertechniek (I) (ganse dag)
Zaterdag 15 juni : Goed Besturen (II) (ganse dag)
De ganse cyklus gaat door in het Kultureel Centrum van Strombeek-Bever. Gegevens over inhoud en uren volgen.

HOUTWORM ?
Behandeling van dakwerken tegen alle houtinsekten. TWINTIG JAAR WAARBORG. Dok. op aanvraag. Gratis bestek in gans het land. P.V.B.A. INDUSTRADE. Vanderzijpenstr. 12, Wemmel (Bt) - Tel. 02/79.20.00.

10% vr. V.U. leden
KOSTUUMS - VESTONS - BROEKEN - PARDESSUS
OOK NAAR MAAT
RICO-KLEDING VERMEESCH
Steenhouwersvest, 52 Antwerpen Tel. 03.31.35.83

KALENDER

APRIL

6 **Meise : Afdelingsbal** om 21u. in grote zaal Sportkompleks.
6. **Huizingen : VU-bal,** zaal Union, Torleylaan, 21 u.
8 **Heverlee : Arrondissementsbestuur.**
12-13-14 **Liedekerke : Hongerstaking voor Amnestie** (VUJO-VU).
13. **Molenstede : Afdelingsbal.**
18. **Leuven : Centrum voor Gemeentebeleid.**
19-20 **Averbode : Weekend voor Kadervorming.**
20 **Liedekerke : Invullen belastingsaangiften** (inlichtingen volgen).
20. **Aarschot : Afdelingsbal.**
20 **Halle : VU-Nachtbal,** St. Rochus 20u30. The musical Friends 80 fr.
20. **Machelen : VUJO-Stuif-In** om 20u.15, zaal Egmont, Dorpsstraat 31.
26. **Arrondissementsraad** (plaats nog te bepalen)
26. **Dilbeek : 10e VU-Lentebal** om 20u.30, zaal Mertens, Ninoofsesteenweg.
27. **Wespelaar-Tildonk : Afdelingsbal**

MEI

2. **Leuven : Centrum voor Gemeentebeleid.**
17. **Ontmoeting met de Partijtop** (plaats nog te bepalen).
20 **Aarschot : 6de VU-Bal.** Witte Molen, Hertselsestwg, orkest Davis Selection.

PROTEST TEGEN

De VU-kamerleden Babylon en Kuijpers deelden vorige week donderdag bij de bijeenroeping van het nieuwe parlement aan hun kollega's volgende open brief uit, gericht tot de aftredende en toekomstige ministers en de parlementaire kollega's in Kamer en Senaat.
We publiceren hierna de integrale tekst van dit protest :
Stellingname bij de aanhouding van Baskische vrijheidsstrijders door het Belgisch gerechtelijk apparaat.
In een uitgebreid memorandum « Dat verwachten wij van de komende regering » (zie « Volksmacht » 23-3-73) zegt het ACW-hoofdbestuur het volgende over de Belgische buitenlandse politiek : **« buitenlandse politiek moet de verdediging van de democratie, vrijwaring van de vrede en de eerbiediging van de rechten van de mens tot doel hebben. Daarom moet een menselijke en politieke steun verleend worden aan bevrijdingsbewegingen in gekoloniseerde en/of diktatuurlanden ».**
In Spanje is de jarenlange verdrukking van het Baskische volk nog verzwaard door massale aanhoudingen, eindeloze gevangenisstraffen of het standrechtelijk neerschieten van Baskische weerstanders.
Het recente gebeuren met de wurgmoord op Pui Antich, de maatregelen tegen mgr. Anoveros van Bilbao en het aanhouden en uitdrijven van een Vlaamse TV-ploeg uit het Baskenland moet ook aan oppervlakkig toekijkende landgenoten het regime van Baskenverdrukking door de Spaanse bezetter wel duidelijk maken.
In internationale gebeurtenissen (Biafra, Bengalen...) waar de mensenrechten door bepaalde staten en regimes geschonden worden verschuilt België zich al te graag achter de stelregel van niet-inmenging in de « binnenlandse » aangelegenheden van andere staten. Tussen die houding en medewerking aan die diktatoriale regimes ligt echter een hemelsbreed verschil.

BASKEN-VERVOLGING

Zopas werden verschillende Basken aangehouden en opgesloten in de gevangenis te Leuven. De beschuldiging : namaken van Spaanse papieren om Basken in en uit Spanje te smokkelen. Heeft de Belgische recherche niets anders te doen in een land waar de grote hoop van overvallen en moorden niet opgelost geraken dan hand- en spandiensten te bewijzen aan het fascistische regime van Franco ? Weet men dat na Burgos om dergelijke weerklankhebbende processen te vermijden in de toekomst de Guardia Civil verschilende Baskische vrijheidsstrijders bij identiteitskontrole gewoon neerschoot in de auto ?
Heeft men niet nog zeer recent mijnheer Leburton gehuldigd om zijn aandeel in de « gewapende weerstand » tegen de nazis van 1940 tot 1944. Wel wat doen de Basken anders ? Zich verzetten tegen een diktatoriale bezetting van hun land. Hoe beoordeelde men hier Franco als hij Belgische weerstanders die met valse papieren de Spaanse grens overtrokken deed aanhouden ? Juist ! Als vriend van Hitler ! Wat men in België nu doet tegen de Baskische weerstanders is identiek hetzelfde.
Wij verlagen ons tot het peil van Franco, erger wij zijn slechts zijn knechten. Wij roepen dan ook alle oprechte demokraten en vrijheidslievende kollega's uit alle partijen op om dit schandaal te blijven aanklagen tot de hier aangehouden Basken op vrije voeten zijn gesteld.
Een volk dat de vrijheidsberoving van een ander volk niet aanklaagt, verbeurt zelf het recht op vrijheid.
Met kollegiale groeten.

Mik Babylon
lid van de Kamer

Willy Kuijpers
lid van de Kamer

2000 GLOEDNIEUWE LENTEREGENMANTELS VOOR DAMES EN HEREN NU AAN

GUNSTKOOPJES !

ALLE GROTE MERKEN ZOALS : BARTSONS — SWALL — CICLONE DE PARIS — ANDRE BERCHER — MACOLUX — ENZ...

1. Luxe Tergal regenmantel, prachtafwerking in 14 modekleuren, maten van 38 tot 54. Deze mantel is ruim 1.000 fr. meer waard !
2. Droommantel in gabardine Tergal, luxe uitvoering in 14 modekleuren en weer in alle maten van 38 tot 54.
3. Prachtige Herenregenmantel in Gabardine-Tergal « 3 modellen ». Kan ook zonder ceintuur gedragen worden. Bestaat in 6 mooie kleuren en alle denkbare maten.
4. Moderne Riding-Coat voor de jeugd. Keus in ruim 40 modellen en een massa kleuren. De Grote Mode voor de komende lente !!!

ZEKER 3.000 REGENMANTELS IN VOORRAAD

Kwaliteitskleding aan Fabrieksprijzen — Uw reis komt er dubbel uit !
PARKING

SUCCES KLEDING MEYERS

DE GROTE MODESPECIALIST

A. DE LANGLESTRAAT 4-10 - NIEL

BON AF TE GEVEN AAN DE KASSA ZEKER VOOR U DE AANKOOP DOET !

NAAM : .....

STRAAT : .....

PLAATS : .....

Wens mijn kwaliteitskleding aan fabrieksprijzen te kopen !

OPEN ALLE WERKDAGEN VAN 9 TOT 20 UUR.
ZATERDAG VAN 9 TOT 18 UUR

DAAR MAG U NIET MEE WACHTEN...

OVER EEN MAAND KOOPT U VOOR DIE PRIJS

GEEN LUXE TERGAL REGENMANTEL MEER !!!

NU ALLEN AAN 1500 FR

OPGELET : VERLOFPERIODE VAN 15 JULI TOT EN MET 13 AUGUSTUS 1974 VANAF DEZE PERIODE BLIJFT SUCCES KLEDING MEYERS IEDERE MAANDAG GESLOTEN.

LIMBURG

Bij het ter perse gaan vernemen wij het overlijden van de heer Joris Degraeve, VU-gemeenteraadslid te As in Limburg. Voorheen was hij het eerste VU-provincieraadslid in het arr. Hasselt (1961-168). Begrafenis vandaag zaterdag 6 april, te 10u.30 in de parochiekerk van Niel-bij-As.

BILZEN
KANTONNALE VERGADERING

Deze vergadering vond plaats op zondag 31 maart in de gemeentelijke feestzaal te Eigenbilzen. Een 25-tal leden van de diverse afdelingen van het kanton waren aanwezig, o.w. volksv. Evrard Raskin.

Volgende punten werden besproken :

— Verkiezingen in het kanton Bilzen, nabespreking en financiële afrekening.

— Oprichting van een kantonnale raad, werkwijze en opdrachten voor de volgende maanden.

Een sintese van deze bespreking wordt naar voren gebracht op de arr. raad van 9 april e.k.

BREE
OVERWINNINGSFEEST

Zaterdag 30 maart werd onder ruime belangstelling het overwinningsfeest gevierd van het kanton. Onder de aanwezigen merkten wij ondermeer op volksv. E. Raskin en J. Gabriels natuurlijk, welke door zijn persoonlijke inzet zorgde voor een winst van 2,3 % voor het kanton Bree. Het verkiezingsfeest duurde tot in de late uurtjes...

GENK
VIERING 20 JAAR VOLKSUNIE

Onderbroken door de verkiezingen van 10 maart, is de werkgroep bestaande uit Jos Hermans, Door Vandueren en Georges Minten opnieuw in volle aktiviteit voor de voorbereiding van het groot feest dat de Volksunie inricht in zaal Familia, Genk-Hoevezavel op zaterdag 13 april. In de grote zaal speelt het orkest Bobby Carnarius ,in de bar het orkest Minten. Tijdens dit feest wil de Volksunie hulde brengen aan allen die 15 en 20 jaar geleden er voor gezorgd hebben dat de VU in Limburg een stevige infrastruktuur kreeg, die ook bij tegenslagen zoals 10 maart jl. de moed niet laat hangen, maar met vernieuwde geestdrift herbegint.

Heel speciaal huldigen wij Clem Colemont en Joris Degraeve, die samen met Wim Jorissen de grote pioniers waren. Vermelden wij nog dat zowel Wim Jorissen als Evrard Raskin er prijs op stelden dit feest mede te patroneren.

OPITTER
KANTONNAAL BAL VU-BREE

Zaterdag 6 april vanaf 20u. in zaal Brouwershuis, Markt, Opitter.

KANTONNAAL BAL VU BREE

Zaterdag 6 april te Opitter kantonnaal bal VU Bree vanaf 20u. in zaal Brouwershuis, markt.

OPOETEREN
VERKIEZINGSFEEST

Zaterdag 16 maart in zaal Lindenhof te Opoeteren met o.m. volksv. E. Raskin, provincieraadslid T. Schoofs, de arr. bestuursleden Cuppens en Indekeu, de kandidaten van het kanton, de bestuursleden van de afdelingen.

ST. TRUIDEN
OVERLIJDEN

Alhier overleed de heer Jozef Hubert Duchateau, geboren te St. Truiden op 20 december 1879, overtuigd Vlaming en bekende figuur in de Vlaamse middens. Aan de talrijke nabestaanden betuigen we ons oprecht leedwezen.

Verleden zaterdag 30 maart hebben we ons zeer trouw lid Jozef Duchateau of « Pa Jef » ten grave gedragen.

Enkele maanden geleden hebben wij nog zijn 94ste verjaardag gevierd.

Zijn simpatieke aanwezigheid op onze vergaderingen zullen we missen, maar voor zijn blijmoedigheid zo recht uit het hart en zijn vanzelfsprekende Vlaamse trouw blijven we hem dankbaar gedenken.

TONGEREN-MAASEIK
ARR. RAAD

Deze raad zal plaatshebben op dinsdag 9 april waar behalve de arr. leden tevens de bestuursleden van de afdelingen op zullen worden uitgenodigd.

ARR. BESTUUR

Volgende vergadering is gepland op maandag 22 april.

SOCIAAL DIENSTBETOON VOLKSV. E. RASKIN

De zitdagen Soc. Dienstbetoon van volksv. E. Raskin op heden zaterdag 6 april (eerste zaterdag van de maand) worden wegens speciale omstandigheden (meer bepaald wegens een belangrijke vergadering verschoven naar zaterdag 13 april e.k. (tweede zaterdag van de maand).

De zitdagen in mei hebben opnieuw op de normale datum plaats, nl. op 4 mei (eerste zaterdag van de maand).

KALENDER

APRIL
6. **Halen : Afdelingsbal** in zaal Parel, Halen.
13. **Genk : arr. Hasselt viert 20 jaar Volksunie** in zaal Familia.
Orkesten : Bobby Carnarius en Bert Minten.

TWEE NIEUWE PUBLIKATIES VAN HET DOSFELINSTITUUT

« ONTWIKKELINGSHULP IN THEORIE EN PRAKTIJK »

Dit dokument — in aanvulling van onze vroegere Dosfelnota — bevat een kritische studie van de Belgische hulp aan de ontwikkelingslanden met recent cijfermateriaal.
De auteurs behandelen in deze uitgave o.m. de wijze waarop de ontwikkelingsbijdrage der rijke landen wordt gemeten, waarna zij de diverse aspekten van de Belgische hulp analiseren. Opmerkelijk en uniek is het laatste deel van dit boek dat zeer konkrete opties voorstelt voor een nieuwe fundamentele aanpak van dit probleem.
Dit dokument kan besteld worden bij het Dosfelinstituut (Tribunestraat 14, 1000 Brussel) door storting van het bedrag van 100 fr. op rekening nr 430-0835551-81.

« MOBILITEIT EN VERKEERSINFRASTRUKTUUR »

Deze nota bevat een pleidooi voor een verstandig verkeersbeleid waarin twee stellingen worden uitgewerkt, nl. de onvoldoende koördinatie tussen de ministeries van Openbare Werken en van Verkeerswezen en het wetenschappelijk onderzoek terzake dat op een onvoldoende ernstige manier gebeurt.
Deze nota kan besteld worden bij het Dosfelinstituut (Tribunestraat 14, 1000 Brussel) door storting van de bijdrage van 30 fr. op rekening nr 430-083555-81 of door het opsturen van 6 zegels aan 5 fr.

OOST-VLAANDEREN

AALST (ARR.)
ONTMOETING MET HET PB

De geestdrift waarmee de kaderleden uit het arr. Aalst zich voor de verkiezingsstrijd ingezet hebben, bleek vrijdagavond 29 maart jl. nog helemaal niet afgenomen te zijn. Juist geteld 92 kaderleden verdrongen zich die avond in het bovenzaaltje van « Het Gulden Vlies » voor de ontmoetingsavond met het Partijbestuur, hier in de persoon van mr. Frans Van der Elst en van Evrard Raskin.

Na het welkomwoord van arr. voorzitter Bert De Cremer, belichtte volksv. Raskin o.a. de rol van de arrondissementen in de struktuur van de gehele Volksunie. Mr. Van der Elst gaf, in een gewaardeerde tussenkomst, een overzicht van de problemen die zich stellen naar aanleiding van de verkiezingsuitslagen en schetste daarna de hoofdlijnen van de huidige politieke toestand.

Deze spreekbeurten werden gevolgd door een zeer openhartig gesprek tussen de aanwezige kaderleden en de beide vertegenwoordigers van het PB. Men ging daarbij de problemen niet uit de weg, zodat het een werkelijk opbouwend gesprek werd.

Nadien had nog een korte vergadering plaats van het arr. bestuur, de verkozenen en de vertegenwoordigers van het PB.

Alles bij elkaar : een zeer positieve avond !

FINANCIEN

Onze penningmeester is volop bezig zijn boeken af te sluiten wat betreft het hoofdstuk « 10 maart 1974 ». Daarbij blijkt dat drie afdelingen nog steeds nalieten hun bijdrage te betalen in de financiële mobilisatie, wat onze penningmeester in moeilijkheden zou kunnen brengen. Wij rekenen dan ook op de solidariteit van alle afdelingen om dit probleem niet in het leven te roepen. Waarvoor onze dank bij voorbaat.

VUJO

In het arr. Aalst werd gestart met de bundeling van alle bestaande VUJO-kernen, om te komen tot een degelijke arrondissementele VUJO-organizatie. Verantwoordelijke hiervoor is Freddy Pools, Guilleminlaan 15, Geraardsbergen. Leden van afdelingen waar nog geen VUJO-kern aktief is, kunnen met hem kontakt opnemen.

Wij wensen de VUJO in het arr. Aalst een mooie toekomst.

AALST
INVULLEN
BELASTINGSAANGIFTEN

Wij dringen er op aan dat elke afdeling een speciale zitdag sociaal dienstbetoon zou organiseren voor het invullen van belastingaangiften. Voor praktische hulp kontakt opnemen met Willy Cobbaut. Tel. 052-354.52.

KANTON AALST II

In het kanton worden zitdagen voor het invullen van belastingaangiften georganiseerd op volgende plaatsen en uren :
Lede : op zaterdag 6 april van 10 tot 12u in café « Reinaerd » Dreef.

Mere : op zondag 7 april van 10 tot 12u in het « Hof ter Dale », Daalstraat.

Deskundigen van het arrondissementeel Centrum voor Dienstbetoon staan er ter beschikking.

EREMBODEGEM-TERJODEN
ZITDAGEN BELASTINGS-
AANGIFTEN

Zondag 7 april van 9u.30 tot 11u.30 in de zaal Animo, Denderbrug Erembodegem.

Vrijdag 26 april van 19u.30 tot 21u. in de Elckerlyc.

Zondag 28 april van 10u. tot 12u.30 in de parochiezaal van Terjoden.

Aan deze zitdagen verlenen hun medewerking : VU-raadsleden De Graeve, Vermeulen, Arijs, D'Hondt en Roels, de heren Albert De Kerpel, Fons Van der Burght en Jos Verdoodt en deskundigen van het Centrum voor Dienstbetoon.

Indien U op onze medewerkers beroep wenst te doen, breng het volgende mede : identiteitskaart, aanslagbiljet onroerende voorheffing 1973, bewijsstukken onroerend inkomen, bewijzen van betaalde interesten en terugbetaalde kapitalen, bewijzen van betaalde levensverzekeringspremies, voor werklieden en bedienden : loonfiches 1973, strookjes vakantiegeld 1973, voor zelfstandigen : fakturen en bewijzen van onkosten jaar 1973, indien mogelijk (voor ieder) afschrift van uw aangifte van vorig jaar.

Iedereen is welkom, de dienst werkt volstrekt gratis, geheimhouding is verzekerd.

GENT (Arr.)
DIENSTBETOON SEN. DE FACQ

Elke maandag en vrijdag van 16 tot 18u. op het adres Oranjeberg, 19 te Gent, of na telefonische afspraak 09-22.64.23 of 09-25.64.91.

GENT
KOLPORTAGE

Op zondag 7 april gaan we kol porteren. We verzamelen om 10u. aan Vlaamse Huis « Roeland ».

De leden van alle wijkkomitees worden hartelijk uitgenodigd. We behandelen de Zwijnaarde-steenweg.

LANDEGEM-NEVELE
DIENSTBETOON

Volksvert. F. Baert houdt zitdag iedere derde zondag van de maand. Ten huize van G. Schaeck Vosselarestraat 16 te Landegem. Om 11 uur.

LOCHRISTIE
DIENSTBETOON

Moeilijkheden van gelijk welke aard worden voor U opgelost. Om het even welke politieke strekking U ook heeft, richt U in volle vertrouwen tot de Volksunie-Lochristie.

Zitdag : Vlaams Huis Lochristie Dorpstr. 33, iedere eerste zaterdag der maand vanaf 16u. tot 18u. of na telefonische afspraak : tel. 55.73.35.

IS KAV EEN CVP-ORGANISATIE ?

In het arrondissement Gent-Eeklo maakten ons verschillende KAV-leden attent op wat je een « verkiezingsincident » zou kunnen noemen.
Tijdens voorbije kampanje — die in Gent echt niet zo fair verliep, voornamelijk niet in bepaalde ultieme CVP-publikaties — verspreidde KAV haar blad « Vrouw en Wereld », met daarin geschoven een rondschrijven voor de leden, waarin alléén voor CVP-dames op de lijsten propaganda werd gemaakt. Nu zijn niet alle KAV-leden partijgebonden of CVP-minded. Het verbondsbestuur op de Sint-Michielshelling kreeg protestbrieven, en verschillende wijkmeesteressen weigerden het blad uit te dragen, of wachtten hiermee tot na de verkiezingen.
« Wij Vrouwen », de Volksunievrouwenvereniging van het arrondissement Gent-Eeklo, telt KAV-ers onder haar aangeslotenen, en namens « Wij Vrouwen » vertrok dan ook volgend protestschrijven naar het verbondsbestuur en verschillende kranten en tijdschriften :
« Geacht bestuur,
Tijdens de voorbije kieskampanje namen wij kennis van KAV-rondschrijven en hadden wij inzage in het KAV-blad. Daarin werd uitsluitend kiespropaganda gevoerd voor dames die op CVP-lijsten voorkwamen.
Wij stellen vast dat KAV-leden niet eksklusief tot de CVP behoren. Namens onze organisatie — die meer dan honderd aangeslotenen telt — en namens de KAV-leden ervan deel uitmakend, protesteren wij tegen de eenzijdige verkiezingsreklame door U gevoerd.
Is KAV dan een CVP-organisatie ? ».
Gebeurde elders in het land zo'n feiten als in Gent-Eeklo ? KAV-ers : laat dan niet op je kop zitten, protesteer, en vraag dat ze klare wijn uit schenken. Als KAV een CVP-mantelorganisatie is, dan moet ze dat dan ook duidelijk bekennen. En de CVP heeft niet het monopolie van de kristelijkheid. Haar onkristelijke verkiezingspraktijken bewijzen eerder het tegendeel !
HUGUETTE D.B.

MELSELE

PROTEST TEGEN VLIEGVELD

Het afdelingsbestuur van de VU-Melsele en het VUJO-bestuur van Melsele sluiten zich kordaat aan bij de protesten tegen het geplande vliegveld te Bazel. Zij onderstrepen dat dit projekt, op touw gezet door de regering Leburton en dus met medeweten van de verantwoordelijken van de CVP-BSP-PVV-koalitie de nog resterende milieuvreugde totaal zal vernielen. Zij vragen zich af wanneer deze huishelarij en komedie van « ik weet van niets » eens zal plaats maken voor een open politiek en een propere demokratie. Zij bevestigen hiermede hun vroegere standpunten van waakzaam te blijven opdat het « anders » zou gaan.

MERELBEKE

GEBOORTE

Op 18 maart werd Elke geboren, vijfde kindje in het gezin van voorzitter en mevr. P. De Belie-Wollaert.

Bestuur en leden bieden de gelukkige ouders hun oprechte felicitaties aan.

MOORSEL

BELASTINGSAANGIFTEN

Een deskundige van het arrondissementeel Centrum voor Dienstbetoon houdt zich ter beschikking voor het invullen van de belasting-aangifte op maandag 8 april van 19u.30 tot 21u. in het « Heuvelhof », aan het station te Moorsel.

Inwoners van Meldert en Baardegem die niet in de gelegenheid zijn die dag naar Moorsel te komen, kunnen zich wenden tot Willy Cobbaut, 's avonds bij hem thuis tussen half zeven en acht uur, Bosstraat 2 Baardegem. Niet op dinsdag.

SCHOONAARDE

SOCIAAL DIENSTBETOON

De 2 zitdagen die wij aan het invullen van belastingsaangiften besteedden, kenden weer meer sukses niettegenstaande een vrij late datum moest gekozen worden, omwille van de verkiezingen. Met nadruk aanbevolen aan de andere afdelingen.
Een zeer goede kans om kontakt te krijgen voor een veel uitgebreider dienstbetoon.

WELLE

INVULLEN

BELASTINGAANGIFTEN

Een deskundige van het arrondissementeel Centrum voor dienstbetoon zal ter beschikking zijn voor het invullen van de aangifteformulieren in café St-Elooi op het Dorp op zaterdagnamiddag 6 april van 14 tot 16u.

ZULTE

OVERLIJDEN

In het ziekenhuis te Waregem overleed op 28 maart jl. de heer Maurits Van Steenberge, echtgenoot van mevrouw Irma D'Hert, geboren te Zulte op 29 november 1893 en aldaar begraven op 2 april. Hij was een overtuigd Vlaming, oudstrijder-vuurkruiser van de eerste wereldoorlog. Aan de achtbare familie onze oprechte deelneming.

VOOR AMNESTIE
30 JAAR NA DE « BEVRIJDING »

Vele lezers hebben reeds in hun krant gelezen, dat in de Paasweek ruim 50 idealisten een vierdaagse hongerstaking willen houden te Kontich, onder leiding van de h. Aloïs Verbist, Vl-nat. Weerstander.

In aansluting hiermede zullen verschillende autokaravanen doorgaan op zaterdag 13, paasavond dus. Zo vertrekt een amnestie-autokaravaantocht zaterdag 14-4-74 om 15u. stipt op de Oude Bareel te Sint-Amandsberg (Antwerpsestwg). De tocht gaat via Lochristi, Zeveneken, Lokeren (15u.45), Belsele en St-Niklaas (16u.15 op de Grote Markt aldaar), dan verder via Temse, Breendonk en Willebroek (17u.), via Boom naar Aartselaar en te 18 uur aankomst te Kontich. Hier een eucharistieviering voor de 50 hongerstakers en alle amnestie-manifestanten om 19u.

De inrichters verwachten vele medewerkers en medemanifestanten onder de lezers van ons Vl-nat. weekblad. Wie nog meerdere inlichtingen verlangt, stelle zich rechtstreeks in verbinding met Vl-A-M, E-3 Plein 40, 9002 Ledeberg. Op ditzelfde adres zijn nog steeds petitielijsten te bekomen ! Iedereen kan iets doen voor amnestie ! Denk aan het « Jaar van de Rechtvaardigheid » en het « Heilig Jaar van de Verzoening »...

Vlamingen,
vraag GRATIS
advies voor uw
hypotheek-leningen
(1e en 2e r.)
en uw bouwgrondkredieten
aan de
HYPOTHEEKMAATSCHAPPIJ
UNITAS n.v.
Kortrijkse Steenweg 304
9000 GENT - Tel. 09/22.88.33
van 9 tot 18 u. ('s zat. geslot.)
Agenten en makelaars
neem kontakt met ons

ZOEKERTJES

BETREKKING GEZOCHT DOOR :

1) Verpleegster A2 (liefst dagdienst)

2) Handelsreiziger voedingswaren Aanbiedingen aan Oswald Van Ooteghem, senator, Rode Kruisstraat 7, 9001 Gentbrugge. R 38

Juffrouw uit Houthalen is bereid thuiswerk te verrichten, bij voorkeur typen. Kontakt via volksvert. E. Raskin, Eigenbilzen. — R 36

Een jongeman, woonachtig te Tienen, lager middelbaar onderwijs en A-2 zoekt werk. Militaire dienst volbracht. Kontakt via senator M. van Haegendoren, Guido Gezellelaan 63 - 3030 Heverlee (tel. 016-245.45). R 40

Zoekt aangepast werk, jonge man, 30 jaar, gehuwd, diploma humaniora Wet. A, spreekt vloeiend Nederlands, Frans en Engels (notities Duits), ervaring met dactylografie. Bij voorkeur in het Limburgse. Zich wenden volksv. E. Raskin, Ursulastraat 1 te Eigenbilzen (tel. 011-194.54) of J. Gabriëls, Siemenstraat 28 te Bree (tel. 011-662.90). R 39

Gegradueerde boekhouder-deskundige 55 j., viertalig, gehandikapt fronter, zoekt kaderfunktie, in de prov. Antwerpen. Beschikt over wagen. Schrijven aan Jos De Borger, Anjerstr. 23 te Schoten, die doorzendt. R 41

Chief-Steward (sinds 1958 in die funktie) 55 j. wenst werk in maritieme zaken (vb. Ships chandler e.d.) vroeger gevar. op zw. schepen. N-D-E-Zw-FR en beschikt over wagen. Schrijven aan Jos De Borger, Anjerstr. 23 te Schoten, die doorzendt. R 42

BORMSDAG - 7 APRIL
MERKSEM-ANTWERPEN

Om 10u.30 in de (verwarmde) tent in het gemeentepark.
Spreker : mr. Herman Waegemans.
Getuigenissen : uit Frans-Vlaanderen en vanwege « operatie Brevier ».
Eucharistieviering (in de tent) met homilie door e.h. Elias Dupon van het Verschaeve-komitee.
Regie : Herman Bruggen.
In de namiddag vanaf 14u. strijdzangnamiddag (in de tent) o.l.v. dirigent Wies Pee en organist Gaston Wauters.

GENTBRUGGE
Nieuwe senator gevierd

Honderden Gentbruggenaars hebben op 23 maart senator Oswald Van Ooteghem gevierd. Na een receptie konden zij genieten van een uitstekend koud buffet, klaar gemaakt door de plaatselijke VU-vrouwenafdeling In een korte tafelrede bracht Aimé Verpaele, VU-woordvoerder in de Gentbrugse gemeenteraad, hulde aan de nieuwe senator en overhandigde hem, namens de afdeling, symbolisch zijn senaatszetel onder de vorm van een siermeubeltje (zie foto). Mevrouw Van Ooteghem werd in de bloemen gezet. In zijn dankwoord beloofde de gevierde zijn totale inzet voor de Vlaams-Nationale strijd en de welvaart van de bevolking in het algemeen. Het daaropvolgend feest duurde tot in de kleine uren.
Verschillende mandatarissen uit het arrondissement waren aanwezig : de volksvertegenwoordigers Baert en Van Grembergen, de provincieraadsleden De Bleecker-Ingelaere en De Caster-Buyl, de gemeenteraadsleden Verpaele, De Moor, Depestele, Deroo, Van Meenen, Gijselinck en Coppejans.

GEMEENTERAAD : VU STAL DE SHOW

De raadszitting van 27 maart kende eens temeer een boeiend verloop. Dit wordt geïllustreerd door de aanwezigheid van de verslaggevers van drie grote kranten die het in hun artikels roerend eens waren : de VU-fraktie maakte een zeer goede beurt.
Het meest aandacht werd besteed aan de tussenkomst van de fraktieleider Verpaele bij een agendapunt over een omvangrijk voetpadenprogramma. Zijn argumentatie was zo doorslaggevend dat de zitting geschorst werd en een extra zitting van het schepenkollege werd gehouden. Toen de vergadering heropend werd verklaarde de burgemeester dat de VU-visie door de CV Pen BSP werd aanvaard en de meerderheid haar ontwerp zou aanpassen, waardoor 400.000 fr kan bespaard worden.
De interpellatie van raadslid De Moor over het vellen van 92 bomen kon evenmin zonder meer worden afgewezen en de burgemeester beloofde binnen de twee weken schriftelijk antwoord. Roger Depestele kon de zitting niet volledig bijwonen en kwam derhalve dit keer minder aan bod. Verdere problemen door de VU-fraktie behandeld waren : trajekt bus 30, verkeersveiligheid in de Kasteelstraat, ontgravingen op het kerkhof, dienstencentra voor bejaarden e.d.m. Vermelden wij tot slot dat de begroting 1974 nog steeds niet is ingediend.

DIRK MARTENS

NINOVE
Beverstraat 24-26
Tel. (054) 331.05

AALST
P.V.B.A.
Lange Zoutstr. 30, 29-33, 36-38
Tel. (053) 240.60

KINDERARTIKELEN : plooi- en wandelwagens - bedjes en wiegen - stoélen en looprekken - schommels - kamerversieringen - wastafels en waskussens - kinderkleding.
SPORTARTIKELEN : allerlei - turnkledij - ruiteruitrustingen - ping-pongtafels - badkleding en alle toebehoorten - rol- en ijsschaatsen - kampingartikelen - turngerei.

SPEELGOED : uitgebreide keus in merkartikelen : autobanen - elekr. treinen der beste merken - auto's - go-carts - traktoren - poppen - poppenwagens en -wiegjes - burelen - lessenaars - borden - fietsjes - alle gezelschapsspelen - alle soorten mekanieken - schooltassen - borden - tuinmeubelen - tuinschommels.

— ZEER VOORDELIGE PRIJZEN —

AZAERT

Brabantdam 142 GENT — Tel. 25.42.83

DE MEEST COMPLETE ZAAK VOOR BETERE HERENKLEDING

- VERHURING CEREMONIEKLEDING
- MAATKLEDING
- CONFECTIE
- CHEMISERIE

- KOSTUUMS
- SPORTVESTEN
- BROEKEN
- MANTELS
- REGENMANTELS
- PULLS
- HEMDEN

WEST-VLAANDEREN

AARSELE
BESTUURSVERKIEZING

Op 8 april te 20u. in herberg « De Hert » in de Hoogstraat vindt de bestuursverkiezing plaats van de plaatselijke afdeling. Alle leden worden dringend uitgenodigd.

BLANKENBERGE
JUBILEUMBAL VU

Personen welke wensen deel te nemen aan het Jubileumbal op zaterdag 6 april in het Jagershof te Sint-Andries en moeilijkheden hebben om 's nachts terug te keren naar Blankenberge zullen er steeds een bereidvol lid vinden om hen met zijn wagen mede naar huis te brengen.

DIENSTBETOON

Personen welke om 't even welke problemen hebben kunnen zich wenden steeds in volle vertrouwen wenden tot ons gemeenteraadslid Jef Fryns, 78 de Smet de Naeyerlaan, tel. 422.39 of tot H. Van Rijssel, KOO-lid, 25 K. Bo;udewijnlaan, tel. 412.01.

IN DE GEMEENTERAAD

Ons gemeenteraadslid Jef Fryns hield in de jongste zitting een fel opgemerkte tussenkomst voor onze gepensioneerden. Hij vroeg nl. of het schepenkolege de mogelijkheid niet kon onderzoeken aan onze gepensioneerden, welke van de terugbetaling van gas, water en elektriciteit genieten, gratis huisvuilzakken te bezorgen aangezien deze voor onze mensen een zware last zijn. Ook klaagde hij het feit aan, dat ons Vlaams Verbond voor Gepensioneerden nog altijd niet erkend is door ons Schepenkollege en door dit feit niet werd opgenomen in de Bond voor de derde leeftijd. Proficiat Jef en hartelijk dank in naam van onze ouderen van dagen.

VAKANTIEJOBS

Gevraagd studenten, meisjes en jongens, vanaf 16 jaar, voor juli of augustus. Zich wenden tot Em. Duysters, spijshuis Béarnaise, de Smet de Nayerlaan 86, 8370 Blankenberge, tel. 050-436.54.

Kamers te huur, alle datums voor 2-4 personen, de Smet de Naeyerlaan 86.

DE HAAN
VU-BESTUUR DANKT

Wij willen de talrijke personen niet vergeten die zo mild hun bijdrage gestort hebben voor ons verkiezingsfonds. Er kwam zelfs 200 fr. van een persoon uit Mol. Hartelijk dank aan allen.

DIENSTBETOON

Leden die hun belastingsbrief wilen laten invullen kunnen zich melden bij G. Verkest, Ringlaan-Zuid 161, of Noël Mahieu, Vosseslag 31, beiden te Klemskerke. Dit na 18u. 's avonds.

KOEKELARE
HUWELIJK

Op 9 maart trad het Ichtegems lid Willy De Schrijver in het huwelijk met Marie-Jeanne Degrieck van onze afdeling. Van harte proficiat aan het bruidspaar en aan Willy welkom te Koekelare.

KORTRIJK (Arr.)
BELASTINGAANGIFTEN

Wij dringen erop aan dat alle afdelingen een bijzondere zitdag sociaal dienstbetoon zouden organiseren voor het invullen van de belastingsaangiften.

Het initiatief moet uitgaan van de afdelingen die dringend kontakt moeten opnemen met W. Vandevyvere, Deken Caemerlincklaan 121 te Kortrijk, tel. 140.01.

MENEN-WEVELGEM
VU-LENTEBAL

Het jaarlijks Lentebal, ingericht door de VU-afdelingen Menen en Wevelgem, gaat door op Paaszaterdag 13 april om 20u.30 in het Parkhotel Cortina te Wevelgem.

NIEUWPOORT-SPERMALIE
GEBOORTE

Op 18 maart kwam een jonge stamhouder Stefaan bij onze vrienden Fernand Devisch en Paula Verslype. Hartelijke gelukwensen.

OOSTEND-VEURNE-DIKSMUIDE
JAARVERGADERING DE WEST

Zondag 7 april gaat de jaarlijkse algemene ledenvergadering van alle aangeslotenen bij De West door in « De Hertog van Arenberg » Moerestraat, Koekelare. Aanvang om 10u. Alleen personen in het bezit van een lidmaatschapsboekje worden toegelaten. Dit bericht geldt als uitnodiging.

OOSTENDE
PLAKKERSFEEST

Het reeds in uitzicht gestelde plakkersfeest gaat door op zaterdag 20 april a.s. van 20u.30 af in « De Duinen », Raversydestr.

SMERIGE KAMPANJE

In het « Wekelijks Nieuws » (Poperinge) en vooral in de lezersrubriek van « De Zeewacht » is een kampanje tegen de arr. voorzitter van stapel gelopen. In het laatste blad werd zelfs beweerd dat hij « rijkelijk betaald » werd door de VU. « De Zeemacht » was zo fair een resem van vijf striemende antwoordbrieven te publiceren ! Wie de voorzitter kent weet natuurlijk beter, doch inmiddels werd ook aan de partij veel kwaad gedaan.

OUDENBURG
AFDELINGSBAL

Hedenavond vindt ons jaarlijks afdelingsbal plaats in de zaal « Moderne », Marktplein, Oudenburg .Na de verkiezingen kan onze kas een goeie inspuiting gebruiken.

OVERLIJDEN

Midden de verkiezingsstrijd overleed mevr. Martha Viaene, moeder van onze voorzitter Jerome Storme. Onze innige deelneming.

VEURNE
VRIENDENMAAL

Op 6 april '74 wordt er een vriendenmaal ingericht voor de medewerkers aan de verkiezingen van 10 maart. Prijs 180 fr.

Alle leden en simpatisanten zijn eveneens welkom op 6 april om 20u. in « De Drie Koningen » te Beauvoorde.

Inschrijvingen bij A. Huyghe, Iepersestwg 71 Veurne.

ZARREN-WERKEN
AFDELINGSBAL

Hedenavond van 20u.30 af speelt « The Van Steenlandt Band » voor onze afdeling in de zaal Riva. Toegang 50 fr.

KALENDER

ARR. BRUGGE 20 JAAR

Het jubilieum dansfeest 20 jaar VU gaat door op zaterdag 6 april om 21 uur in het Jagershof te St. Andries. Met Rita De Neve en haar orkest. Toegang 80 fr.

APRIL

6 **Zarren-Werken : VU-Bal,** zaal Riva 20u.30.
6 **Oudenburg : VU-Bal** zaal Moderne, Markt om 20u.30.
13 **Menen-Wevelgem : VU-Lentebal,** zaal Cortina te Wevelgem. Inkom 60 fr. Orkest Norbert Goddaer.

AFSCHEID VAN MAURITS DE KEYSER

Op 30 maart, in een stralende lentezon, nam de Volksunie afscheid van Maurits de Keyser, die voor altijd verbonden zal blijven aan de VU van ons gewest.

Nauwelijks vier maanden na zijn zuster Maria is hij van ons heengegaan.

Maurits streed voor de oorlog in het Verdinaso, was tijdens de oorlog burgemeester van Ichtegem en was er onmiddellijk bij toen de Vlaamse Koncentratie en nadien de Volksunie de Vlaams-nationale gelederen weer samensloot.

Zelden vindt men iemand die met zoveel idealisme, onbaatzuchtigheid en werklust zijn héle leven in dienst stelde van zijn volk en zijn Vlaams-nationale overtuiging. Tegen alle onwil en tegenkanting bleef hij een trouwe Groot-Nederlander, al haalde hij hiervoor de spot van velen op zich neer.

Het spreekt vanzelf dat hij als voorzitter van de VU in Ichtegem letterlijk al zijn tijd en zijn werkkracht aan de uitbouw van zijn afdeling wijdde.

Reeds zwaar ziek zijnde, verliet hij zijn bedstede en liet zich met een auto naar de plakborden brengen, om er zich van te vergewissen dat de VU-verkiezingsaffiches er wel hingen, en goed hingen. De uitslag was voor hem natuurlijk een bittere pil, vooral op de vooravond van zijn overlijden.

Maurits kreeg van zijn Vlaamse vrienden een koninklijke uitvaart. Kransen waren er van de besturen, doch ook van het partijbestuur zelf. Onder de overtalrijke aanwezigen, die gekomen waren van verre gewesten, noteren wij het arr. bestuur, de kamerleden Vansteenkiste, Vandemeulebroucke, Babylon, senator Van In, alle provincieraadsleden en talrijke bestuurs- en gewone leden.

Oud-senator Leo Van De Weghe hield bij het graf een zeer hooggestemde en treffende afscheidsrede : hij had hem het best gekend. Op de arr. raad, waar hij een schier niet te vervangen plaats openlaat, werd nog een In Memoriam uitgesproken door de arr. sekretaris. Wij nemen van Maurits afscheid met de woorden die hij onder al zijn talrijke brieven schreef : « in Diets trouwe, van harte ». Vaarwel, Maurits, en dank U !

AKTIVITEITEN VAN HET DOSFEL-INSTITUUT

● Studieweekends « Politieke Vorming » : voor deelnemers aan de kursussen « politiek opbouwwerk ». Ook andere belangstellenden en eventueel echtgenoot of echtgenote kunnen meekomen.

Data en plaatsen : vrijdag, zaterdag 19 - 20 april (19 - 18 uur) te Averbode (Abdij)

— zaterdag - zondag 27 - 28 april (14 - 13 uur) te Drongen (Gent) (Volkshogeschool De Sirkel).

Onderwerpen : politieke problemen (VU-programma, goed werken in de partij en in het kader, hoe naar buiten treden, e.a....)

— problemen rond samenwerking, methode en techniek bij politieke aktiviteiten en -vormen...

Inschrijving : zo spoedig mogelijk bij het Dosfelinstituut, Tribunestraat 14, 1000 Brussel en door het storten van 200 fr. deelnemingsgeld op rekening nr. 403-0835551-81 van het Dosfelinstituut Brussel met vermelding : vormingsweekend «politiek opbouwwerk» Averbode of Drongen.

Uitvoerig programma op aanvraag.

WELZIJNSPROBLEMEN IN VLAANDEREN VOOR HET JAAR 2000

LEVEN IN EEN STAD

Zoals wij U reeds eerder mededeelden organiseert het Dosfelinstituut een drietal colloquia onder het thema « Welzijnsproblemen in Vlaanderen voor het jaar 2.000 ».

Het eerste colloquium dat handelde over « Bevolking en Welzijn » werd reeds met sukses gehouden. Het tweede colloqium « Leven in een stad » zal georganiseerd worden op zaterdag 18 mei e.k. te Steenokkerzeel in het Vormingscentrum Kasteel Van Ham, van 10 uur tot 17u.30.

PROGRAMMA

10 uur : Inschrijving en kennismaking
10u.15 : Inleidend referaat : « Sleutels voor goed samenleven » E. Van Itterbeek, socioloog
11u.15 : Koffie

11u.30 : « Oude stadskernen als leefbare woonmodellen van nu » (hoe oude kernen herwaarderen ?) J. Beeck, grafikus

13 uur : Lunch
14u.30 : « Leef- en woonmodellen van nu » R. Sepelie, architekt
16 uur : Koffie
16u.15 : Paneeldiskussie. Deelnemers en referenten wisselen van ideeën
Einde rond 17u.30.

Inschrijvingen : kunnen gebeuren door storting van 150 fr. op rekening nr. 430-0835551-81 van het Dosfelinstituut te 1000 Brussel met vermelding colloquium « Leven in een stad ». In deze bijdrage zijn begrepen : syllabi, lunch, koffie en inschrijvingsgeld.

REGIONALE AKTIVITEITEN VAN HET DOSFELINSTITUUT
BRABANT
ARR .LEUVEN

18 april : Sociaal dienstbetoon (I)
2 mei : Sociaal dienstbetoon (II)
15 mei : Gemeentelijk schoolbeleid (20u.)
29 mei : Wettelijke mogelijkheden tegen milieuhinder. Alle 4 te Leuven, juiste plaats wordt nog medegedeeld.

ARR. BRUSSEL-HALLE-VILVOORDE

26 april : Ruimtelijke ordening. (19u45)
10 mei : Rechten en plichten van de gemeentemandataris. (19u.45)
8 juni : Kursus « Goed Besturen » (I) ganse dag. (9u.30 - 17u.30)
15 juni : Kursus « Goed Besturen » (II) ganse dag. (9u.30 - 17u.30)
Deze laatste 4 kursussen gaan door in het Kultureel Centrum te Strombeek-Bever.

AANBEVOLEN

KUNSTGEBITTEN-HERSTELLINGEN VAN DER KLEIN
TANDTECHNISCH LABORATORIUM
Chazallaan 83 - 1030 Schaarbeek
Tel. 34.06.43 om na 18 u. 25.46.42

« GROENSPAAN » RUSTHUIS
Nieuwbouw - rustige omgeving
VALIEDE en MINDER-VALIEDE personen
Vlaams-nationale eigenaars
Langeweg 34 B - 1900 Overijse (Maleizen) - Tel. (02)53.91.62

LUSTRERIE
MARC DE VRIESE
WANNEER HET OM UW VERLICHTING GAAT.
Bon. Ruzettelaan 56,
Assebroek - Brugge
Grote Baan naar Kortrijk

DE OUDE KRING
Café - VU-lokaal
Dorpsplein, Heusden-Limburg

AL - AL AANBOUW-KEUKENS UIT GLASAL FABRIEKEN TE RAMSDONK
TEL. 015/714.47 - 719.13

Aanbouwkeukens
HELEMAAL naar maat.
Apart en per klant gemaak.
Niet duurder dan seriefabrikatie, en zelfs beter !
Prijsbestek en studio zijn gratis.
Keukenbedrijf R. ROSSEY
Kokstraat 53 - 8450 Nieuwpoort
Tel. (058)235.81
OOSTDUINKERKE

Voor uw verlof aan zee
Moderne villa's, appart. en studio's met foto's.
WEST-LITTORAL
te huur. Vraag gratis katalogus
verkoop villa's - bouwgronden
bouwen op aanvraag
Leopold II-laan 212 - 8458 Oostduinkerke - Tel. (058)526.29

FREETIME FLAT INTERNATIONAL pvba
Rousseaulaan 1 - B 8460 Koksijde
tel. (058)527.77
Leopoldl. 260 - 8430 Middelkerke
tel. (059)322.60
Verhuring en verkoop van moderne, nieuwe appartementen en studios - bungalows en caravans - sommigen met privaat zwembad - gelegen te Koksijde, Oostduinkerke en middelkerke - huur per maand, per week, per weekend of een periode naar eigen smaak. Vraag inlichtingen - Schrijf of telefoneer.

KWEKERIJEN J.V.H.
Dendermondse steenweg 120
9208 SCHELLEBELLE
Tel. 09/69.31.70
GESELEKTEERDE PLANTEN voor PARTIKULIERE VERKOOP
Open 's zaterdags
Kataloog op aanvraag
— Bezoek ons Tuincentrum —

Instituut P. VERMEIR
Aalst, Dirk Martensstr. 58, 053/205.16
Dendermonde, De Bruynlaan 1 - 3 052/215.14
Kortrijk, Gentsestwg 37, 056/120.61
Roeselare, Consiensestr. 42, 051/237.20
Bestuurssekretariaat (dag- en weekeindles) - tot viertalige steno-daktylo, tot viertalige briefwisseling, konversatie, boekhouden.
Kinderbijslag - Plaatsing.

Eugeen THEYS - DROESSAERT
Lakborslei 300 - Deurne-N.
Tel. 24.71.24
BEENHOUWERIJ - TRAITEUR
voor alle feesten, huwelijken, recepties, jubileums,
slechts één adres :
FEESTZAAL TREFPUNT
Turnhoutsebaan 28 - Deurne-N.

« Villa Christina » heeft 4 app. ter uwer beschikking en is gelegen op 50 m van het strand. - Inl. en prosp. te bekomen bij :
H. VAN RIJSSEL
K. Boudewijnl. 25, Blankenberge
Tel .(050)41201

Brandbescherming met aangepast materiaal van een bedrijf met ervaring :
pvba ALBAG
Ninoofse Steenweg 515
1711 ITTERBEEK - Tel. 02/21.19.09

BRABANTIA ZIEKENFONDS

Alle landenvlaggen - Kunst- en reklaamvlaggen - Fanions - Wimpels - Geborduurde kentekens - bijbenodigdheden - Lintjes met leeuw en speld - Zelfklevers.
Onze reklaam leeuw katoen 150 x 150 :
375 F - met fennen 475 F.
VRAAGT PRIJSLIJST :
Paul SUYS
Molenvest 50, Herentals 2410
T. (014)212.07 - P.R. 10.29.28

Brouwerij MOORTGAT
BREENDONK
tel. (03)86.71.21
voor AL Uw bieren en Limonades
★
Bijhuizen : Cogels Osylei 73
2600 Berchem-Antwerpen
Tel. (03)36.10.11
Deheegher Jan
Ledeganckstraat 19
Gent
Tel. (09)22.45.62

VLAAMSE ZIEKENKAS
1951 - 1971 20 JAAR DIENSTBETOON

Ziektevergoeding voor **ARBEIDERS**
BEDIENDEN
ZELFSTANDIGEN
Dagvergoeding **ZELFSTANDIGEN**
LOONTREKKENDEN

Vraag nog heden inlichtingen bij uw plaatselijke afgevaardigde.
Geen moeilijkheden bij overschakeling van een ander ziekenfonds.

Bestendige sekretariaten :
Kipdorp, 40 - 2000 Antwerpen - Tel. 03/32.73.05 (2 l.)
Brabant : E. Jacqmainlaan 124 - 1000 Brussel
Tel. 02/19.08.64
Limburg : Zuivelstraat 9 - Hasselt - Tel. 011/220.57
V.Z. = SYMBOOL van VERTROUWEN + ZEKERHEID + DIENSTBETOON

EEN JUWEEL MET STANDING
KIES JE BEST BIJ
VERELST
Meir 2 (hoek Wiegstr.)
2000 Antwerpen
Tel. 38.46.31
Horloges - LONGINES
VERDAL - MONDIA
Aanstekers DUPONT

Groepen en maatschappijen allerhande ! ! !
Speciaal voor U bedacht

WY WILLEN THIER · DORTMUNDER · THIER-BRAU ·

IEDER DORTMUNDER THIER BRAU HOF

Kan U op ieder ogenblik van de dag van het jaar middag- en avondmalen aanbieden

INTERESSANT

Avondmaal op vrijdag, zaterdag of zondagavond in een gezellige sfeer.

Nadien krijgt U gratis gedurende 5 uur een der beste Oberbayern-orkesten

Middag- en avondmaal in groep : gezellig fijn, goed en goedkoop. De grote specialiteiten zijn : Ochsenschwanzsuppe - Hongaarse goelasj - Eisbein mit Sauerkraut - Kip aan het spit - Krachtvleesschotel beter dan in Duitsland.
LEUVEN : Tervuursevest 60. Tel. 016/287.72 - 1500 zitplaatsen
ANTWERPEN : Groenpl. 33. T. 03/31.20.37 - mooiste zaal van de stad
LEUVEN (Bierkelder) : Oude Markt 11. Tel. 016/268.69 mooiste kelder van Europa.
BRUSSEL : Nieuwbrugstr. 28. Tel. 02/18.74.89 - mooiste van Brussel
AALST (Klaroen) : Autoweg. Tel. 053/228.53 - 1.000 plaatsen
HULSTE (Kortrijk) : Brugsestwg. 1. T. 056/751.36 - 2.400 pl.
KONTICH : Kon. Astridlaan 87 - Tel. 03/57.30.32
TORHOUT : Stwg Torhout-Lichtervelde. 2.000 pl. T. 051/728.22
DRONGEN : Autoweg Brussel-Oostende - Tel. 09/26.74.32
SINT-TRUIDEN : Spaansebrugstraat - Tel. 011/736.30
KESSENICH : Venlo Seenweg - Tel. 011/619.71
KNOKKE : Stwg Knokke-Maldegem-Moerbeke. Tel. 050/502.96
BERINGEN : Grote Markt 17 - Tel. 011/320.51
OOSTENDE : Oude luchthaven Middelkerke - Tel. 059/320.86
Wij zoeken dringend : als medewerkers : Ernstige families waarvan de man of de vrouw de keuken kan leiden — Vast loon - Kost en inwoon gratis - In regel met de sociale wet - Liefst mensen van 't vak.

Schriftelijk aanbieden bij : ABTS : Tiensestwg 128, Korbeek-Lo

NATIONALE LOTERIJ

PAASTRANCHE

TREKKING op woensdag 17 april

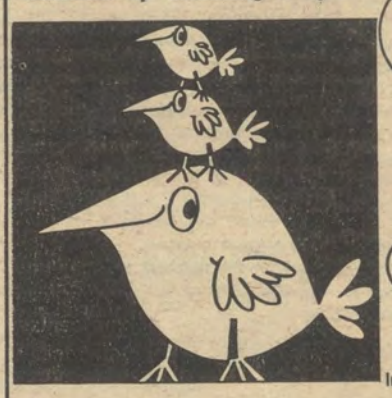

Hoog lot
20 MILJOEN
en . . .
VIJFTIEN loten van 1 MILJOEN

In totaal : 168 MILJOEN fr. in 100.574 loten

Het biljet : 400 fr. Het tiende : 44 fr.

matthieu's beddenbedrijf
biedt voor elk probleem een wooninrichting

onze studiedienst lost uw woonprobleem gratis op

mbb

Turnhoutsebaan 102 Borgerhout 35.17.83
84-86 Diepestraat 31.01.18 39-41 Begijnestraat 33.47.24
60 Galifortlei Deurne 36.25.22

NIEUWE PRENTEN

HELP ! DE DOKTER VERZUIPT

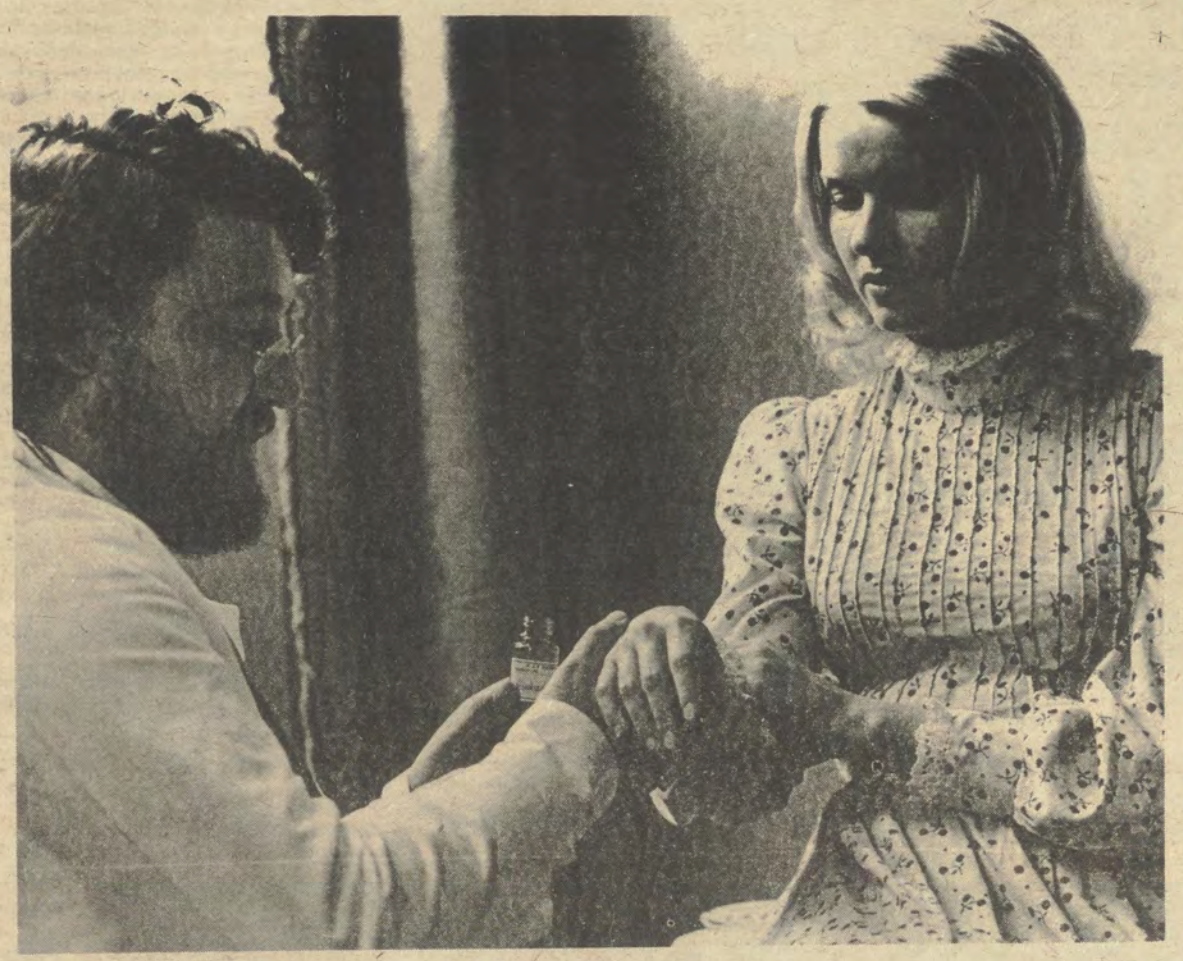

Het sprookjespaar Jules Croiset en Martine Bijl.

Terwijl de Vlaamse kineast Buyens in « Waar de vogeltjes hoesten » van leer trekt tegen de huidige milieu- en geestesvervuiling voert de Nederlandse kineast Nicolai van der Heyde ons in « Help ! De dokter verzuipt » mee naar een tijd toen de mens nog in harmonie met de natuur leefde.

Zijn film is gebaseerd op het gelijknamige boek van Toon Kortooms, dat in 1968 verscheen en in Nederland een bestseller werd. Aanvankelijk was de film gepland als een Belgisch-Nederlandse koproduktie maar uiteindelijk werd het een Nederlandse film met inbreng van Vlaamse akteurs en technici.

« Help ! De dokter verzuipt » is een mengeling van poëzie en humor, of zoals van der Heyde het zelf samenvatte : een poëtische glimlach. De film is niet zozeer de weergave van een verhaaltje als wel een opeenvolging van humoristische situaties en de tekening van verschillende dorpse typen : de van het leven genietende pastoor (Ward de Ravet), de veldwachter (kabaretier Leen Jongewaard) die op een belachelijke en tegelijk ontroerende manier het gezag wil vertegenwoordigen, de zigeuners (met Romain Deconinck) met o.a. de wildmooie Katja (Willeke van Ammelrooy, die even een naakte duik in het water mag nemen), de aannemer (Piet Bambergen) die verliefd is op Katja en daarom een totaal nutteloze weg naar het zigeunerkamp aanlegt, de ongeneeslijke zieke die echter nog deugnietenstreken heeft, de nonnetjes met hun voor die tijd geëmancipeerde moeder overste, en niet te vergeten de sprookjesachtigmooie onderwijzeres (Martine Bijl) op wie de dorpsdokter (Jules Croiset) smoorverliefd wordt.
Nicolai van der Heyde bewees met zijn vorige film, « Angela », reeds één van die zeldzame kineasten te zijn (zeker in ons taalgebied) die zijn akteurs weet te kiezen én te regisseren. Dat bewijst hij nu opnieuw met « Help ! De dokter verzuipt », waarin de verschillende hoofdrollen wel stuk voor stuk lijken geschreven te zijn op de huid van de betreffende akteurs. Alleen Jules Croiset valt wat uit de toon. Men heeft de indruk dat hij zelf niet erg geloofde in die onhandige dokter die zijn liefde maar niet durft verklaren. Inderdaad een personage dat bij de hedendaagse kijkers als weinig geloofwaardig overkomt.

« Help ! De dokter verzuipt » is een pretentieloze ontspanningsfilm die door een groot publiek kan gesmaakt worden. De film bevat echt grappige effekten en talrijke fijnzinnige details. Zowel op het gebied van humor, fantazie, poëzie als vertolking steekt hij ver uit boven « Waar de vogeltjes hoesten ». Ook de fotografie van van der Heydes voorkeur-kameraman, de Zweed Jörgen Persson (cfr. « Elvira Madigan » van Wilderberg) en de vakkundige muziek van Rogier van Otterloo zijn positieve elementen. Wat dit laatste betreft wordt o.a. op schitterende wijze doorheen tegen elkaar opbotsende fanfare- en zigeunermuziek de botsing weergegeven van twee kulturen, twee tegengestelde levenswijzen. Ondanks al dit positiefs dat er over «Help ! De dokter verzuipt» te zeggen is, valt de film in zijn geheel te dunnetjes uit. Dit komt vooral door het scenario dat eigenlijk niet veel meer inhoudt dan een aantal bodemloze dorpssketchen en dat zich grotendeels situeert op het niveau van bepaalde folkloristisch-pittoreske tv-feuilletons. « Help ! De dokter verzuipt » is dan ook niet van die aard om de situatie van de film in het Nederlandse taalgebied vooruit te helpen. Maar aangezien hij wel bewijst dat van der Heyde over onmiskenbare regie-talenten beschikt, houdt hij toch beloften in voor de toekomst. Mits een goed scenario... maar we zegden het vroeger reeds : het Nederlandse taalgebied heeft dringend behoefte aan degelijke én hedendaagse scenario's.

Hilde Dekeyser.

FILMS

MAANDAG 8 APRIL — BRT

FANTASTISCHE VERHALEN (Histoires Extraordinaires) - (1968)

Drie fantastische verhalen van Edgar Allan Poe rond een ontaard personage. Drie beroemde kineasten ook : Vadim, Malle en Fellini. Vadim is louter kitsch, Malle brengt gewoon een behoorlijk werkstuk en de sketch van Fellini is slechts een briljante stijloefening. Met Jane Fonda, Alain Delon en Brigitte Bardot.

MAANDAG 8 APRIL — RTB

DE SALAMANDER (La Salamandre) - (1971)

Hoofdpersonage is Rosemonde, die intuïef reageert tegen de wurgende greep van onze welvaartsmaatschappij. Twee mannen, Pierre en Paul, gaan elk op hun manier op zoek naar de waarheid omtrent een ongeluk dat door Rosemonde misschien als moord was bedoeld. Ironische, rake en pittige observaties van de Zwitserse kineast Alain Tanner en fantastische vertolking van Bulle Ogier als Rosemonde.

DONDERDAG 11 APRIL — RTB

LA MAISON (1970)

Op tedere en poëtische manier konfronteert deze film een oude geleerde met een groep jonge hippies. Door deze konfrontatie wordt de oude man zich plots bewust zoveel te hebben gemist in zijn leven, zodat hij voor een afschrikwekkende leegte staat. In het tweede deel van de film krijgt het banale de overhand op de poëzie, wat een stijlbruik betekent. De voortreffelijke behandeling van de tematiek van de derde leeftijd wijst er echter op dat de Franse kineast Gerard Brach film-feeling heeft.

VRIJDAG 12 APRIL — RTB

DE LAATSTE OP HET SCHAVOT

(Le dialogue des Carmélites) - (1969)

Historische rekonstruktie van de terechtstelling van de zestien Karmelietessen van Compiègne gedurende de Franse revolutie, naar het toneelstuk van G. Bernanos en de novelle van Gertrud von Lefort. De mooie beeldkompositie, het sober en toch sprekend dekor, het statig ritme, de aangepaste geluidsband en de prachtige dialoog geven samen met de uitstekende vertolking zeer goed de ontwikkeling van de karakters weer.

WAAR DE VOGELTJES HOESTEN

De als maker van dokumentaires gekende èn geprezen Vlaamse kineast Frans Buyens bracht anderhalf jaar geleden een eerste langspeelfilm uit, « Het Dwaallicht » .Dit dwaalepos van een ouder wordende man doorheen de havenstad Antwerpen, werd door de pers vrij gunstig maar door het publiek minder geestdriftig onthaald. Zijn tweede langspeelfilm, « Waar de vogeltjes hoesten », wordt nu èn door de kritici èn door het publiek als een flop aanzien. Buyens maakte deze film in opdracht van de Algemene Spaar- en Lijfrentekas, die hem echter aanvankelijk vroeg een dokumentaire te maken over « de stad van morgen ». De kineast pleitte voor een langspeelfilmfabel en zijn opdrachtgevers stemden hierin toe, wellicht vol vertrouwen in Buyens' kunde. Jammer voor de ASLK, wiens initiatief desondanks toch moet toegejuicht worden, maar « Waar de vogeltjes hoesten » is een vervelende, rommelige en fantasieloze film geworden.
Onderwerp is de milieu- en geestesvervuiling. Buyens wilde via een satirische fabel de kijkers hierover aan het nadenken zetten. Centraal in het verhaal staan een bloemenverkoopster (Eva Kant, dochter van Buyens) en een vogelverschrikker (Duitse Klaus Jurgen Kramer, man van Eva Kant ; spreekt een verschrikkelijk soort Nederlands). Zij ontmoeten elkaar, trekken samen naar de stad in de hoop er gelukkig te kunnen leven, maar worden gekonfronteerd met een stinkende, lawaaierige stad waar iedereen een of andere moderne neurose heeft. Ze dromen van een eiland en om geld te sparen voor dit eiland verkopen ze gezonde buitenlucht in balonnetjes en kunstbloemen. Een kwakzalverdokter lanceert hun ballonnetjes als hèt geneesmiddel tegen alle stadsneurosen. De zaken nemen steeds grotere afmetingen aan en de vogelverschrikker, die geld en macht ruikt, ontpopt zich tot een gewiekste grondspekulant. Het bloemenmeisje ziet dit alles met lede ogen aan en hun geluk is uiteindelijk ver te zoeken.
Fantazie en spirituele humor zijn een eerste vereiste voor het welslagen van een satirische fabel.
« Waar de vogeltjes hoesten » bezit deze kwaliteiten helaas niet. Vandaar de enorme verveling bij het ondergaan van al de nietszeggende banaliteiten en clichés, die bovendien vrij rommelig aan elkaar gerezen zijn. Het ballet van Lydia Chagoll is ook al niet van aard om het geheel te redden en is nergens in de film geïntegreerd.
« Waar de vogeltjes hoesten » betekent dus allerminst een stap vooruit voor de Vlaamse filmproduktie. Was er « Het Dwaallicht » niet, dan zouden we Buyens bijna de raad durven geven om het maar bij dokumentaires te houden. Dan zijn we tenminste zeker dat hij ons geïnspireerd kwaliteitswerk aflevert.

HILDE DEKEYSER

Wie wil van het bloemenmeisje Eva Kant een ballonnetje met gezonde buitenlucht ?

PATER STRACKE

" TROUW "

Bij de West-Pockets verscheen onlangs een ca. 150 blz. tellende paperback waarin zes artikelen-reeksen uit 't Pallieterke werden gebundeld. De auteur E. de V. (Arthur de Bruyne) is niet alleen een bekende voor de lezers van dat weekblad, maar is door zijn publikaties wellicht de belangrijkste na-oorlogse kroniekschrijver der Vlaamse beweging. Hij heeft daarenboven met enkele grote historische werken (over Joris Van Severen, over Dosfel) zijn reputatie als historikus gevestigd.
De degelijkheid en de akuratesse van de historikus komt ook tot uiting in de populair-bedoelde maar niettemin voor wie de geschiedenis der Vlaamse beweging wil kennen zeer leerzame en vlot geschreven artikelenreeksen, waarvan wij reeds de vier delen « De Kwade Jaren » hier hebben besproken. In de Westpocket « Trouw » gaat het over Pater Stracke, dr. Borms, Staf De Clercq, Jeroom Leuridan, Reimond Tollenaere en Wim Maes. Een verscheidenheid van mensen, verenigd en in de geschiedenis der Vlaamse beweging verbonden door één zaak : de standvastige trouw en de radikale konsekwentie. Hun leven is niet alleen geschiedenis, maar ook les en voorbeeld. Een boekje als « Trouw » is daarom als les in Vlaams-nationalisme meer waard dan vele geleerde uiteenzettingen of nogal eens al te vlug vergeten redevoeringen. Het verdient een plaats in het boekenrek van elk Vlaamsnationalist. En vooral aan de jongeren, die zich zich wel eens aan (soms verkeerd gekozen) vreemde voorbeelden vastklampen, zouden wij willen zeggen : neem en lees. Hier zijn ùw voorbeelden. De Bruyne heeft — met zijn eigen trouw als nationalist — voor u opgeroepen, om hùn trouw als voorbeeld te stellen.

Arthur De Bruyne : « Trouw » — Westpocket nr. 6-7 — 155 blz. — 120 fr. De Nederlanden, Brouwersstraat 74 De Panne.

KLEINKUNST-NOTA

Om tegemoet te komen aan het verzoek van leraars, studenten, jeugdleiders e.a. tot het bekomen van « dokumentatie » over de evolutie en geschiedenis van de Vlaamse kleinkunst, heeft de dokumentatiedienst van de Vlaamse Kleinkunst Stichting een nota samengesteld : Evolutie van de Vlaamse kleinkunst (Een analyse van de Vlaamse kleinkunst).

Deze nota bevat diverse artikels over dit onderwerp die verschenen in verschillende bladen. Deze nota is wellicht geschikt als basis voor het maken van een spreekbeurt of tesis over dit onderwerp en bevat tevens een bibliografie waardoor het mogelijk is dit onderwerp verder uit te diepen...
Deze kleinkunst-nota is verkrijgbaar aan 20 fr. (+ 2 postzegels van 5 fr. voor de verzendingskosten bijvoegen) bij: Vlaamse Kleinkunststichting (VKS), Tiensesteenweg 167 - 3200 Kessel-Lo.

★

LITERAIRE REINAERTPRIJZEN 75

DAP-Reinaert Uitgaven schrijft voor de tiende maal de *Literaire Reinaertprijzen* uit, waarvoor in 1975 door BAC-Centrale Depositokas, Brussel en door NV De Volksverzekering, Brussel een bedrag van 125.000 BF ter beschikking wordt gesteld.
Dit bedrag wordt als volgt verdeeld :

— 75.000 BF, voor een oorspronkelijke roman ;
— 50.000 BF, voor een oorspronkelijk speurders- of science-fiction-verhaal.

De jury is samengesteld uit de letterkundigen prof. dr. R.F. Lissens, Paul Hardy, Hubert Van Herreweghen en vertegenwoordigers van de uitgeverij.
Vóór 15 januari 1975 moeten de manuscripten worden ingezonden. Op eenvoudige aanvraag bij redaktie Reinaert Uitgaven (Wetstraat 133, 1040 Brussel) zal aan elke belangstellende het prijskampreglement worden toegestuurd.

★

KOMMERCIELE KARTOENS

Alhoewel totaal kommercieel opgevat, toch vermeldenswaardig, loopt deze weken een advertentie van de reprografische aparaturenfabrikant Rank-Xerox voor een kartoenboek waarin de firma haar waren aanprijst op een, zoals dat noemt, ludieke manier. Zonder hier aan onbetaalde reklame te willen doen, raden wij U aan het boekje (gratis) te bestellen (Belliardstraat 6, 1040 Brussel). Het bevat een twintigtal kleurenkartoens van de bekende Franse kartoenist Pat Mallet. Werk van hem is te zien in « Stern », « Lui », « Pourquoi-Pas » e.a. en is vooral te herkennen aan zijn lachwekkend figuurtje, het groene marsmannetje, dat ook hier van de partij is en de hoofdfiguur van de toestanden. De verzamelaar van kartoen-uitgaven zal hier een goed eksemplaar vinden van werk van een veelgevraagd kartoenist, ook al kan de reklamezet hem geen barst schelen. Deze uitgave is geen nieuwtje in de reklamewereld. (Eerder deden het andere

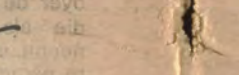

grote ondernemingen met kartoens van bekende en minder bekende tekenaars).

DRIEMAAL HITLER

Er is al geruime tijd een werkelijke belangstelling voor de geschiedenis van WO II, van het nationaal-socialisme en van de Hitler-figuur. Naast het partijdig en gepassioneerd boek over het Derde rijk van de Amerikaanse journalist Shirer schreef de Amerikaanse historikus David Hoggan een heel andere versie over het uitbreken van de oorlog. Bullock wijdde een diepgrijpende studie aan Hitler. Daarnaast schreven groten en minder-groten uit het Derde Rijk zelf hun memoires of hun biografie : vaak met zelfrechtvaardiging of zelfbeschuldiging gepaard gaand zoals bij Speer of von Schirach, of met een niet kritiekloze maar toch onverholen en vrijmoedige bekentenis tot idealen uit het verleden, zoals de boeken van mevr. von Ribbentrop, van Alfred Rosenberg, zoals de memoires van Emmy Göring, zoals het aangrijpend boek van de Berlijnse Oberburgemeester Lippert, zoals het werk van de onlangs overleden Peter Kleist en de eveneens overleden Helmut Sündermann.
Brengt heel deze literatuur een groot aantal elementen aan die het beeld van tijd en mens aanvullen, toch blijkt de syntese nog niet gedaan. Een syntese die trouwens omwille van de omvangrijkheid van het te bestrijken terrein zeer moeilijk is. Verwijzen wij inmiddels naar enkele werken die onlangs verschenen. Vooreerst is er **Walter C. Langers** boek **« Een psychologisch portret van Adolf Hitler »**. De auteur bracht in opdracht van de Amerikaanse intelligentiedienst in 1943 rapport uit over de persoon van Hitler. Het bleef een kwarteeuw in de archieven van het Pentagon. Achteraf zijn sommige trekken en sommige voorspellingen tamelijk juist gebleken. In een nawoord schrijft de historikus Robert G.L. Waite echter dat Hitler heel wat komplexer was dan de studie suggereert. Een Nederlandse vertaling van dit boek verscheen bij Bruna.
H.B. Gisevius kende Hitler van nabij : hij was lid van de Abwehr en medewerker van Admiraal Canaris. Zijn lijvige studie, vlot geschreven en zeer leesbaar, brengt een zeer groot aantal feiten naast het nodige kommentaar. De auteur tracht achter het gebeuren tussen 1920 en 1945 de man te vinden die de ideeën uitdroeg welke hem bezielden en die de situaties schiep die hem — gewild of ongewild, dat is nog steeds een strijdvraag — naar de oorlog zouden voeren. Gisevius tracht na te gaan waarom deze man het lot van een groot volk eerst, en van Europa daarna in handen kreeg. Hij wil uit de eenzijdigheid treden die sommige auteurs tot nog toe aan de dag legden, wat hem echter niet steeds gelukt is.
Uit Gisevius' biografie kunnen wij afleiden, dat er niet één maar minstens drie Hitlers geweest zijn : De eerste : de eenzame jongen met artistieke neigingen, moedig sodaat in WO I, leer- en weetgierig, na de oorlog zich voor 't eerst in de politiek stortend, maar nog onzeker en schuw. Maar dan komt de volwassen Hitler naar voren : zelfzeker, met een zeer uitgebreide kennis, koel en berekenend en met een sterke uitstralings- en overtuigingskracht, met vaste wil één na één zijn doelstellingen realiserend...
Tenslotte is er de Hitler, die door de gebeurtenissen overrompeld wordt, wiens intuitie faalt en die van diktator tot tiran wordt, demonisch beheerst door zichzelf en anderen beheersend...
Tegenover het zeer omvangrijke werk van Gisevius, staat het nog omvangrijker, driedelig werk van **Erich Kern. (« Adolf Hitler und seine Bewegung » — « Adolf Hitler und das Dritte Reich » — Adolf Hitler und der Krieg »).**
In totaal meer dan 1200 bladzijden geschiedenis : feiten zonder fantasie of zonder de propagandistische overdrijvingen van voor of tegen, maar met een (in tegenstelling tot veel andere werken) ernstige poging om de idee van het nationaalsocialisme te verklaren en de idealen van een hele generatie (ook als ze dat nù niet meer wil toegeven) te begrijpen vanuit de historische situatie.
Zowel wat Gisevius schreef als wat Kern aanbracht aan materiaal en verklaring is van een ontegensprekelijk belangrijke betekenis voor een eventuele latere historieschrijving, waarin veel van wat nu en van wat gisteren nog als belangrijk geacht werd, als bijkomstig zal beschouwd worden.
De uitvoerigheid van deze sterk gedokumenteerde werken maken ze voor elk historikus onmisbaar. Door hun vlotte leesbaarheid zijn ze daarenboven interessante lektuur voor al wie belangstelt in een nog steeds « unbewaltigt » verleden.

J.D.

Walter C. Langer : « Een psychologisch portret van Adolf Hitler » 254 blz — 285 fr. A.W. Bruna en Zoon, Utrecht/Antwerpen

Hans Bernd Gisevius : « Adolf Hitler » — 566 blz — 210 fr. — Fontein-Folio Westland, Merksem

Erich Kern : « Adolf Hitler und seine Bewegung » — 392 blz. DM 29,80
« Adolf Hitler und das Dritte Reich » — 472 blz — DM 29,80
« Adolf Hitler und der Krieg » — 470 blz — DM 29,80
Verlag K.W. Schütz Preuss. Oldendorf.

VORM EN KLEUR

ARABISCHE KUNST

De Arabische kunst is in Europa eigenlijk weinig gekend en gewaardeerd. Toch zijn er even zovele scholen en stijlen, regionale en nationale kenmerken als in de Westerse kunstgeschiedenis. Kennismaken met al deze gekatalogiseerde stijlen doet men weliswaar niet in de tentoonstelling « De Arabische Wereld », maar toch bevat zij een rijke verzameling kunstobjekten en ambachtelijke voorwerpen, die stuk voor stuk de belangstelling verdienen. Daarenboven zijn er verscheidene werken van uiteenlopende aard, waarvan men nauwelijks de waarde kan schatten. Voorts beoogt deze tentoonstelling de nog ongemeten invloed van de Arabische denkwereld op de Europese even te onderstrepen, zij het dan in de eerste plaats door middel van een begeleidende tekst. Een charmante Arabische gids, die ook het Nederlands beheerst, kan de bezoeker op verzoek ook wegwijs maken in de honderden nummers tellende verzameling, die dagelijks van 9 tot 12 u. en van 13 u. 30 tot 17 u., met uitzondering van maandagen, te bezichtigen is in de Koninklijke Musea voor Kunst en Geschiedenis, ingang langs de J.F. Kennedylaan. Tot 26 april.

MACHT EN ONMACHT

De tv-enquete « macht en onmacht van de kunst » heeft o.a. wel de verdienste gehad, de « kampen » in deze wel zeer biezondere sektor van onze kultuur nogal scherp af te lijnen. Daarbij is gebleken, dat de scheppende kunstenaars (schilders, beeldhouwers, tekenaars, etsers, houtsnijders, keramiekers enz.) doorgaans niet erg te spreken zijn over de galerijexploitanten en evenmin hoog oplopen met de kultuurpolitiek van de officiële instanties op stedelijk, provinciaal en rijksvlak. Jan Vaerten — om hem nog eens te citeren — liet zich vrij bitter uit over de aankooppolitiek van de overheid, die als een der bijzonderste normen neemt een « zeer lange wachttijd in acht te nemen, vooraleer tot een aankoop over te gaan ». Het is zo dat het leeuwenaandeel van de beschikbare kredieten besteed wordt aan honderd procent zekere waarden zoals werken van oude meesters of van reeds algemeen «gekonsakreerde» kunstenaars van recente datum. Jongeren en zelfs « bejaarde » eigentijdse kunstenaars, die hun sporen reeds verdiend hebben, komen niet in aanmerking, tenzij ze tot de « stal » behoren van het kunstestablishment, dat het goed en het slecht weer maakt in deze zeer exklusieve wereld.
Niettemin dringen zich regelmatig door het peil van hun werk alleenlopers naar boven, die veel eerder door de partikuliere sektor worden ontdekt en gewaardeerd (tot en met in klinkende munt) dan door de officiële sektor, die doorgaans ingevolge én een eenzijdige oriëntatie én een logge administratieve gang van zaken aan dit werk voorbijgaat of achter het net vist.
We herinneren ons de tijd, nog vrij kort geleden, dat steeds dezelfden werden geselekteerd om aan internationale tentoonstellingen deel te nemen, terwijl markante kunstenaars in de kou bleven staan. Protest baatte niet, ook omdat het doorgaans individueel gebeurde. En hier raken we wel een elementair gemis aan solidariteit onder de kunstenaars aan. Er schijnt geen remedie voor te bestaan, omdat nu eenmaal de meeste kunstenaars sterk individualistisch ingesteld zijn, zodat groepsvorming slechts zeer tijdelijk en sporadisch is. De onderlinge twisten — die werkelijk niet alleen veroorzaakt worden door de diverse kunststromingen, maar ook vaak door persoonlijke naijver, die bij hypergevoelige mensen als kunstenaars soms groteske vormen aanneemt — beletten een groepsvorming, laat staan een sindikale werking, die de exploitatie van veel kunstenaars zoniet volledig zou kunnen uitschakelen dan toch beperken. Maar diverse pogingen in die richting stranden telkens weer op het individualisme van de kunstenaars, vooral van de beeldende kunstenaars, die in dit verband een achterstand hebben op de musici en toneelkunstenaars (de schrijvers blijken er ook niet beter aan toe te zijn).
Hoe dan ook, de schilders en de beeldhouwers, de tekenaars en de etsers zullen niet rijk worden door officiële aankopen. Ze moeten het hebben van de privé-sektor en kunnen dus grotendeels niet zonder tentoonstellingen erkenning oogsten en geld verdienen. De kunstgalerijen blijven grosso modo een noodzakelijk — thans werkelijk woekerend — kwaad, alle gekanker en protest ten spijt.
In deze sektor van de kulturele aktiviteit — de belangrijkste want de scheppende — is nog alles te doen, vooral voor de levende en werkende kunstenaars en onder hen voor de jongeren, die voor als na in de kou blijven staan, wil de overheid hier haar socio-kulturele plicht begrijpen dan staat ze voor een grondige her-denking en een totaal andere aanpak.

TONEEL

HET REGENT OUWE WIJVEN... OP HET INTERNATIONAAL DUBBELFESTIVAL

« Als mijn kommercie achteruitboert, moet ik er dringend wat aan doen » zegt de handelaar met het kleine familiekapitaal en de man heeft gelijk. Als het Internationaal Dubbelfestival nu reeds verschillende jaren van de ene flop naar de andere miskleun glijdt, zou toch verondersteld mogen worden, dat de inrichters, in casu het Feestkomitee van de stad Antwerpen, onderafdeling van het Festival voor Vlaanderen, zich zouden bezinnen over een en ander. Ja, dag Jan. Alsof er geen vuiltje aan de lucht zit en het teaterpubliek zit te snakken naar hét evenement van het jaar, worden er dit jaar produkties in het vooruitzicht gesteld, waarvan bij voorbaat geweten is, dat ze aan geen enkele behoefte beantwoorden. Op 29 en 30 april komt het Düsseldorfer Schauspielhaus ons verblijden met « Emilia Galotti » van Lessing, een vervelend stukje Duits teater uit vervlogen tijden. 13 en 14 mei is de KNS aan de beurt met « De Maan van de Lente » door Rose Gronon. Een mirakelspel, anno 1091, gesitueerd in Spanje, een vrij verwarrend gebeuren met veel pathos en melo en 1 blote borst. Komt dan « Le Théâtre Gérard Philipe » op 20 en 21 mei Antwerpen verwennen met « Ruy Blas » van Victor Hugo en ook dat zal ene leerzame vertoning worden. De enige lichtsprankel in dit muffe gedoe valt te bespeuren op 27 en 28 mei met de « Young Vic » die « Rosencrantz and Guildenstern are Dead » van Tom Stoppard ten tonele voeren, een werk met de nodige verwijzingen naar Shakespeare. Op 8 en 9 mei wordt er frenetiek met de voeten gestampt en in de handen geklapt onder het slaken van luidruchtige Olees : Spaans Ballet van Antonio Gades. Nog nooit gezien, dus allen daarheen.
Niemand weze voor hèt hoofd gestoten door deze vrij negatieve benadering, maar aangezien wij weten, dat er op de internationale (en ook de nationale) toneelmarkt wel iets anders te verkrijgen valt, kunnen we niet anders dan ons de vraag stellen, of het nog zin heeft in deze ongeïnspireerde voorwaarden het Dubbelfestival (de naam alleen verraadt de artistieke inzichten van de inrichters) nog langer te handhaven. Op deze manier zou niemand voor het hoofd gestoten worden: zowel het niet-betalende als het potentiële publiek. En het is deze laatste kategorie die je uiteindelijk moet bereiken.

RAY DE BOUVRE.

RADIO

Waarom, zo heb ik mij deze week op een ochtend om drie uur in de prille vroegte, afgevraagd, verzorgt de BRT-radio eigenlijk geen nachtelijke uitzendingen.
Dat was zo gekomen : tegen al mijn principes in had het lot (het leven kan wreed zijn) beslist dat ik op dat ontuchtig uur uit bed moeest en de baan op. 't Is triestig zo eenzaam achter een kop tee om kwart over drie, dus zocht ik wat opmonterende muziek en een warme stem die mij wat gezelschap houden kon. Eilaas, 't was al moeite om niets. De BRT bleef stom .

Ernstig nu : er zijn in Vlaanderen tienduizenden mensen die om den brode 's nachts moeten werken. Een greep : ziekenhuispersoneel, nachtploegen, solitaire vrachtvervoerders, taxichauffeurs en allerlei personen met wachtbeurt.

Is het onmogelijk dat de BRT-radio voor die mensen een ontspannend en opmonterend nachtprogramma zou uitzenden. Ik denk aan kalme maar melodieuse muziekjes, diskreet aan mekaar gepraat door iemand die wat nuttige informatie debiteert over de toestand van de wegen en over de gebeurtenissen die ons in de komende dagen te wachten staan. Met tussendoor misschien wat nieuws in het kort.

Ook voor studenten in de blokperiode moet dat een hart onder de riem zijn. Kan de BRT dit overwegen ? Heel veel kan dit heus niet kosten.

Inspiratie en technisch raffinement : relatieve macht van de kunst.

CV

DE OPSTAND VAN DE RODE PONCHO'S

Naar aanleiding van de sociale dokumentatie « de opstand van de rode poncho's », (26 maart BRT) wenst de « Vlaamse Werkgroep Indianen Zuid-Amerika » (Vlaamse Wiza) het volgende mede te delen (uit de brief werden de voornaamste delen gepubliceerd).
« Het is verkeerd de revolutie van de inheemse volkeren van het Zuid-Amerikaanse Andes-gebied louter en alleen voor te stellen als een sociale strijd tussen « armen » en « rijken ».
De ekonomische uitbuiting en de sociale achteruitstelling waarvan die volkeren inderdaad het slachtoffer zijn is niet terug te brengen tot een algemeen gestelde krachtmeting tussen « proletariaat » en « kapitalisme » of tussen « rechts » en « links ».
Bij de Andes-Indianen, zoals trouwens bij alle Indianen, beginnen en eindigen alle problemen altijd bij de kulturele volkerenmoord die op hen gepleegd wordt. Het is deze — bewust nagestreefde — kulturele ontworteling die de Roodhuiden naast vele andere zaken o.a. ook tot een weerloze prooi maakt van grootgrondbezitters en multi-nationals.
Wil men de Indianen uit hun dramatische situatie verheffen, dan moet dat niet via een sociale, maar eerder via een kulturele revolutie geschieden. Die kulturele omwenteling moet dan nog veeleer de mentaliteit van de blanken dan de leefwijze van de Indianen veranderen. Men dient op de allereerste plaats respekt te betonen voor de eigenheid en de eigenwaarde van de Indianen. Pas dan kan men aan sociale aktie doen. Wie alleen met sociale slogans komt aandraven wordt door de Indianen niet geaksepteerd. Zo iemand is voor hen gewoon een blanke indringer zoals de andere. Als de Indianen voelen dat men met hun manier van denken en leven geen rekening houdt, dan sluiten zij zich automatisch van de buitenwereld af.
De eerste vereiste om de Indianen te redden is hen hun vroegere fierheid terug te geven. Pas dan zullen zij de geestelijke kracht vinden om zich schrap te zetten tegen hun uitbuiters. Nu zijn zij bij vele revolutionaire bewegingen zo passief omdat de toestand nà de gepredikte revolutie voor hen al even uitzichtloos is als de vroegere situatie. Beiden zijn namelijk evenzeer gericht op het « verwesterlijken » van de Roodhuiden.
Dat men ,om vat op hem te krijgen, de Indiaan op de eerste plaats Indiaan moet laten zijn werd trouwens door sommige Latijns-Amerikaanse regeringen blijkbaar beter begrepen dan door de makers van « de opstand van de rode poncho's ».
De Vlaamse Wiza wil aktie voeren om deze nieuwe visie op de Indianen problematiek ingang te doen vinden. Wegens de hoogdringendheid van het probleem bij sommige Indianenvolkeren, o.a. bij de Amazone-Indianen wil zij bovendien binnen de kortst mogelijke tijd tot een daadwerkelijke hulpverlening aan de Indianen overgaan ».
Nadere inlichtingen hierover kunnen op het Wiza-sekretariaat bekomen worden. Stefaan Oplinus, sekretaris, H. Hartstraat 35/19 - 8800 Roeselare.

ZATERDAG 6 APRIL

BRT
14.00 Beentje buiten in het land van Tijl Uilenspiegel.
14.30 Mijn hart roept u - Speelfilm.
16.00 Volksuniversiteit.
17.30 Biljarten (Wereldkampioenschap drieband in Antwerpen).
18.00 Colargol.
18.05 Star Trek.
18.55 Reksio
19.05 Doorgaand verkeer.
19.35 Kortweg.
19.45 TV-nieuws.
20.15 Moeders slimste.
20.45 Terloops.
21.30 Eurovisiesongfestival 1974.
23.15 Nieuws.
23.25 Biljart.

NED 1
11.30 Teleac.
17.30 Teleac.
16.00 Nieuws.
16.02 Grabbelton.
16.15 Nosey, het liefste stinkdier van Arizona. Grappige film van Walt Disney.
17.00 Sjoko.
18.45 Ti-Ta-Tovenaar.
18.55 Nieuws.
19.05 Zorro.
19.30 Artiesten helpen Unicef.
20.00 Nieuws.
20.20 Artiesten helpen Unicef.
21.45 Wereld op wielen.
23.25 Nieuws.

NED 2
18.45 Ti-Ta-Tovenaar.
18.55 Nieuws.
19.05 Zeskamp.
20.40 Nieuws.
21.00 Farce Majeure.
21.30 Eurovisie Songfestival 1974.
23.15 Hier en Nu.
23.45 Ter afsluiting.
23.55 Nieuws.
24.00 Lied van de week.

RTB
11.30 Tout-Partout.
12.00 Samedi-Midi.
12.45 Nieuws.
12.50 TV 7
13.30 Sans rancune bis Tekenfilm, sport en de TV-gast.
14.00 Ce pays est à vous.
16.15 Landbouwnieuws.
16.30 Voor Arabische gastarbeiders.
16.45 Ciao Amici.
17.00 Appuntamento Italiano.
18.00 A vos marques.
18.55 De Wombles.
19.00 Het uitgaansleven.
19.15 Toumai.
19.45 Nieuws.
20.10 Le jardin extraordinaire.
20.35 Un homme appelé Jean de latere Johannes XXIII.
21.30 Eurovisie Songfestival 1974.
23.30 Nieuws.

ZONDAG 7 APRIL

BRT
14.30 Magister Maesius
15.00 De toverbal.
15.15 Binnen en buiten met aankomst Parijs-Robeke.
17.15 Youppy.
17.20 Viajem of een droomreis (show).
18.15 Colargol.
18.20 Ieder zijn zeg.
18.45 Van Pool tot Evenaar.
19.38 Kortweg.
19.45 TV-nieuws.
20.00 Sportweekend.
20.40 De Waltons.
21.30 Ook dit is leven : De kinderen van Eskdale (The Children of Eskdale).
22.25 Première-magazine.
23.15 Nieuws.
23.25 Biljart.

NED 1
11.00 Eucharistieviering vanuit Dijnselburg.
14.00 Teleac.
15.15 Nieuws.
15.17 Het programma met de muis.
15.43 Star Trek.
16.30 Suriname-Antillen informatie.
16.55 Voetbal- en Totouitslagen.
18.00 Wereldkampioenschap Ijshockey.
18.45 Teleac.
18.55 Ti-Ta-Tovenaar.
19.00 Nieuws.
19.05 Dirigentenportret.
20.00 Gunsmoke.
20.50 Citroentje met suiker.
21.40 Brandpunt.
22.30 Nieuws.

NED 2
18.47 Vooraf.
18.50 IKOR.
18.55 Ti-Ta-Tovenaar.
19.00 Polly in Tunesië.
19.25 Studio Sport.
20.40 Nieuws.
20.45 Diagnose. Herderziendheid.
22.45 Nieuws.

RTB
9.45 Yoga.
11.00 Eucharistieviering.
12.00 Faire le point.
13.00 Concertissimo.
13.40 Couleurs et formes.
14.00 Daktari.
15.00 Visa pour le monde.
16.15 Eerste sportuitslagen.
17.00 Sportuitslagen met kommentaar.
17.10 Sept sur Sept - Dimanche
17.50 Follies.
18.30 Voetbal.
19.00 Antenne-soir. Waals magazine.
19.30 Les fables de la fontaine.
19.45 Nieuws. Weerbericht.
20.05 Sportweekend.
20.30 Suggestions.
20.35 Les Brigades du tigre.
21.30 Romeo et Juliette.
22.50 Nieuws.

MAANDAG 8 APRIL

BRT
16.00 Vader met vier kinderen jeugdfilm.
18.00 Colargol.
18.05 De familie Partridge.
18.30 Sportkwis voor de jeugd.
19.00 Korte film.
19.10 Sporttribune.
19.33 Kortweg.
19.45 TV-nieuws.
20.15 Ongewone verhalen. Speelfilm.
22.10 Ten huize van M.A.J. Hoste (mime)
23.00 TV-nieuws.

NED 1
18.45 Kleuterserie.
18.55 Nieuws.
19.05 Black Beauty.
19.30 Tweekamp.
20.00 Nieuws.
20.21 Bomans in Triplo, herhaling van deze bewogen konfrontatie.
21.35 Sportshow-Twee.
22.30 Socutera.
22.40 Nieuws.

NED 2
18.45 Ti-Ta-Tovenaar.
18.50 Nieuws.
19.05 Toppop.
19.30 Het Ziekenhuis.
19.55 Nieuws.
20.21 De Stille Kracht.
21.55 Televizier Magazine.
22.45 Nieuws.

RTB
16.55 Les sentiers du monde.
18.10 1, 2, 3,... J'ai vu.
19.30 TVF
19.00 La pensée et les hommes.
19.30 Lundi Sport.
19.45 Nieuws.
20.15 Xe Festival de la Chanson Française à Spa.
21.05 Cinéma d'aujourd'hui La Salamandre, pschychologische film.
23.05 Nieuws.

DINSDAG 9 APRIL

BRT
16.00 Opgepast voor de schildpad (Russische jeugdfilm).
19.00 Colargol
18.05 Het grote koraalrif.
19.10 Uit de dierenwereld.
19.35 Kortweg.
19.45 TV-nieuws.
20.15 Waaldrecht.
21.05 Verover de aarde.
21.55 Earthspirit House Korte film.
22.10 Het Humanistisch Verbond.
22.40 TV-nieuws.

NED 1
18.45 Ti-Ta-Tovenaar.
19.00 Nieuws.
19.05 Voor Achten.
20.00 Nieuws.
20.20 Frank Sinatra, akteur en zanger.
21.55 Witte kwis.
22.45 Nieuws.

NED 2
18.45 Ti-Ta-Tovenaar.
18.55 Nieuws.
19.05 De Stratemakeropzeeshow.
19.30 Guyana - Waterland.
20.00 Nieuws.
20.20 De Onedin Lijn.
21.20 2 voor 12 - Kwis.
21.50 Achter het nieuws.
22.40 Nieuws.
22.45 Teleac.

RTB
17.00 Les sentiers du monde.
18.10 1, 2, 3,... J'ai vu.
18.30 Seniorama.
19.00 Antenne-Soir. Waals magazine.
19.15 Malaventure.
19.45 Nieuws.
20.12 Weerbericht.
20.20 Télé-Souvenances.
20.50 Les oiseaux de Meiji-Jingu. Nieuw feuilleton.
21.40 Le monde du cinéma.
22.40 Nieuws.

WOENSDAG 10 APRIL

BRT
16.30 Jevanjong.
17.25 Magister Maesius.
17.55 Colargol.
18.00 Atelier.
18.53 Volksuniversiteit.
19.20 Yoga.
19.33 Kortweg.
19.45 TV-nieuws.
20.15 Hier is Lucy.
20.40 Pano 74.
21.40 Standpunten : PVV.
22.00 Amusementsprogramma.
22.45 TV-nieuws.

NED 1
17.00 De film van Ome Willem.
17.30 Hier komt... de chimpansee.
18.00 W.K. Ijshokey vanuit Helsinki.
18.45 Ti-Ta-Tovenaar.
18.55 Nieuws.
19.05 Van gewest tot gewest.
19.50 Socutera.
20.00 Nieuws.
20.20 Politieke partijen.
20.30 Staatsloterij.
20.35 Fixatie, TV-spel.
21.30 Panoramiek.
21.55 Nauru, het rijkste land op aarde ?
22.20 Nieuws.

NED 2
18.45 Ti-Ta-Tovenaar.
18.55 Nieuws.
19.05 Nederopzien.
20.00 Nieuws.
20.20 Een Lach en een Traan Smartlappenshow.
21.00 Van Onderen.
21.25 Panorama Woensdagshow.
22.00 Kerken.
22.25 Nieuws.
22.30 Teleac.

RTB
16.45 Feu Vert.
18.25 Allo les jeunes.
18.55 Le manège echanté.
19.00 Antenne-Soir. Waals magazine.
19.15 Malaventure.
19.45 Nieuws.
20.15 Circusprogramma.
21.05 Les sentiers du monde. Leven in Jeruzalem.
22.15 Nieuws.

	BRT	NED 1	NED 2	RTB
DONDERDAG 11 APRIL	16.00 Wielrennen. Waalse Pijl. 17.10 Sneeuwganzen in Canada. Dokumentaire. 18.00 Colargol. 18.05 Black Beauty. 18.30 Tienerklanken. 19.05 Sportkwis voor de jeugd. 19.35 Kortweg. 19.45 TV-nieuws. 20.15 Wachtwoord m.m.v. Walter van den Broeck en Robin Hannelore. 20.45 Beschuldigde, sta op ! 22.35 Première. 23.15 TV-nieuws. 23.25 Yoga.	19.05 De wonderlijke plannetjes van Meneer Uitvinder. 19.15 Zwijgen is goud. 19.45 Popeye. 20.00 Nieuws. 20.21 Berichten uit de samenleving. 20.35 All in the family. 21.00 Athanasius Kircher. 22.00 De Postbode, speelfilm. 23.15 Nieuws.	19.45 Ti-Ta-Tovenaar. 18.55 Nieuws. 19.05 De Blijde Stemmen klinken. 19.15 Koffiebar. 19.40 Vader voor wezen - Vietnam. 20.15 Nieuws. 20.20 Opstanding, wie gelooft er nog in ? 20.35 Johannes Passion vanuit Scheveningen. 23.15 Nieuws.	16.00 Waalse Pijl. 17.10 Les sentiers du monde. 18.10 1, 2, 3,... J'ai vu. 18.30 Yoga. 19.00 Antenne-Soir. Waals magazine. 19.15 Malaventure. Feuilleton. 19.45 Nieuws. 20.15 Contacts. Tips voor de weggebruikers. 20.20 La Maison Psychologische film. 21.50 Le carrousel aux images. 22.30 Nieuws.
VRIJDAG 12 APRIL	16.00 Johnny Raton Spaanse jeugdfilm. 18.00 Colargol. 18.05 Vida Animada, tekenfilm. 18.15 Volksuniversiteit. 18.25 Op safari in Argentinië. 18.15 Bokrijk - dokumentair. 19.20 Ziet u er wat in ? 19.33 Kortweg. 19.45 TV-nieuws. 20.15 De familie Ashton. 21.05 Een film voor Goede Vrijdag - TV-film. 22.35 TV-nieuws. 22.45 Requiem van Frank Martin vanuit Lausanne.	18.55 Ti-Ta-Tovenaar. 19.00 Nieuws. 19.05 Zorro. 19.30 Ren je rot. 20.00 Nieuws. 20.16 Music-all-in. 21.20 Interview met de minister-president drs. J. Den Uyl. 21.30 Hawkins. 22.40 Nieuws. 22.45 Ikor. 22.50 W.K. Ijshokey.	18.45 Ti-Ta-Tovenaar. 18.50 Nieuws. 19.05 Wie van de drie. 19.30 MASH. 19.55 Nieuws. 20.21 Columbo. 21.35 Een leven in beeld : levensverhaal van een bijzonder Nederlander. 22.45 Ontdek je plekje. 22.50 Uit de kunst. 23.15 Nieuws.	16.55 Les sentiers du monde. 18.10 1, 2, 3,... J'ai vu. 18.30 Sept sur Sept. 19.00 Reflets du libéralisme. 19.30 Petitro et Grangallo. 19.45 Nieuws. 20.20 Le dialoge des Carmelites. 22.00 Galaconcert van L'Unesco. 23.00 Nieuws.

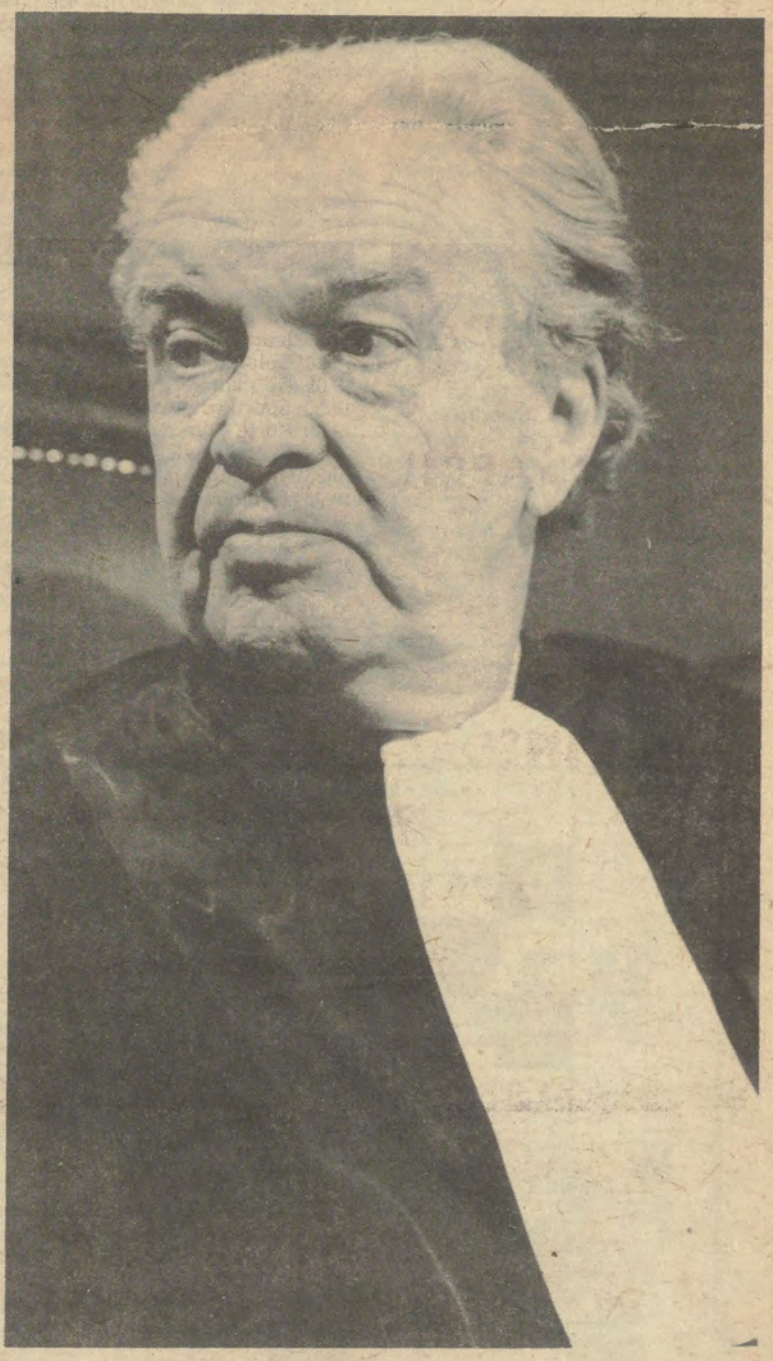

● Het leven van vijf kinderen op het Engelse platteland (zondag 7 april)
● Een film voor goede vrijdag (vrijdag 12 april)
● Thieu Croonenberghs in een nieuwe aflevering van Beschuldigde, sta op ! (donderdag 11 april)

DE SPORTWEEK

TIST

Ge moogt gerust geloven dat die nattigheid in de winter een mens op jaren geen goed doet. Tist zit nu al weken en weken binnen. Ziek eigenlijk niet, want de pastoor is al eens komen kijken, en die is, toen de fles jenever leeg was, weer weg gegaan zonder van iets anders te klappen dan van het weer. Maar daarmee blijft Tist zitten met zijn zere rug, en zere benen, en zware kop. En grote dorst en niks honger. Niks.

Dat doet dat Wis zelf in de kelder moet om patatten, en ze zelf het stoofhout moet kappen, en de asbak van de stoof uitdragen, en al de werkjes doen die Tist anders alle dagen doet.

En nu verleden vrijdag, zie, krijgt Tist daar een strooibriefke in zijn handen. Hij zet zijn bril op, houdt het papier naar het licht, en spelt tot zijn grote verbazing : « Zondag om 16 ure — met talrijke prijzen en premies — grote Wielerkoers voor Vrouwen ». Tist foefelt het briefke in zijn broekzak, en kruipt weer achter de stoof. « Wilde geloven dat ik niks in mijnen haak ben, Wis ».

Maar gisteren na de noen zegt hij « Wis, ik ga ne keer buiten, het is goed weer ». Wis haalt subiet een dikke trui, en een sjaal, en de paraplu, want die regenvlagen maken een mens subiet doornat, en Tist trekt naar het dorp.

En kerdomme, die koereurs, dat is vrouwvolk. En zie nu toch ne keer, zakkerdie wa rapiete dat daar bij zijn. Is er nu ene mansmens, allo, die zo met ne velo kan rijden.

Dag Door. En Zjang. En Sus. Zijde gijlie daar ook ? Dat was er toch allemaal niet te zien in onze tijd, hé mannen. En Tist en die mannen van zijn kaliber gaan eens bij de Sjarel, en bij den baas, en in 't lokaal waar de prijzen gegeven worden. En als Tist kort na den elven thuiskomt — zonder paraplu — wil hij perfors direkt stoofhout gaan kappen tegen morgenvroeg. En sè Wis, ik ben precies ne verse. Ge hebt er geen gedacht van hoe goed sport is voor de gezondheid van de mensen.

FLANDRIA BIS

Het gezever rond de dubbele Flandria-ploeg blijft duren. Men weet dat de Belgische firma Flandria twee publicitaire rennersploegen in dienst nam, één onder de leiding van Briek Schotte en één onder de leiding van Cadiou. Hoewel het officieel Franse ploegen zijn, zijn vooral de Fransen boos, en om de haverklap weigeren zij aan te treden waar de dubbele Flandria-ploeg van de partij is. Dàt was ook het geval in de ronde van Vlaanderen, maar gelukkig had Flandria-Merlin (Cadiou) een dagje te laat ingeschreven, zodat een reden kon gevonden worden deze ploeg uit te sluiten, en de andere Franse ploegen te doen meerijden. Maar hoe het gaat eindigen, blijft voorlopig een raadsel.

VICTOR BOIN

Enkele dagen geleden overleed Victor Boin, 88 jaar oud. Hij was eens een befaamd atleet, en tot voor enkele jaren speelde hij een belangrijke rol in het Belgische sporthuishouden, als voorzitter of ere-voorzitter van verschillende komitees e.d. Wij waren het met hem nooit eens, omdat hij, bij ons weten, nooit blijk heeft gegeven van enig begrip of van enige simpatie voor de Vlaamse sportman. Wij hebben wèl respekt voor de trouw die Victor Boin altijd aan de dag heeft gelegd aan zijn sportopvatting, de sportopvatting die eigen aan zijn tijd, de sportopvatting uit de school van de Coubertin. Het is niet omdat die kijk thans wat verouderd lijkt, dat ze zonder meer als waardeloos kan bestempeld worden.

NIET OVERDRIJVEN

Gust Vermeylen had goed te klappen van « Vlamnig zijn om Europeër te worden ». Ze zijn dik aan het overdrijven. De eerste Vlaamse klassieker werd gewonnen door een Waal, en nu wordt dé Vlaamse koers bij uitstek, onze énige Ronde van Vlaanderen, gewonnen door een Hollander, nadat een Fransman in de laatste kilometers de show stal. Het wordt tijd dat men onze koereurs de Klokke Roeland laat van buiten leren, en dan zeker de strofe van « O reuzenvolk, O pracht en macht van vroeger dagen... », of er komt « Geen bont verschiet dat 't bronzen lied prachtig weertovert ons voor d'ogen ».

AKKOORD, MAAR...

Jaak Lecoq schrijft in « Les Sports » dat het niet gepermitteerd is dat een bokser voor een onnozele boksmatch tientallen miljoenen opstrijkt. Men is onthutst, zegt hij — eigenlijk zegt hij : verveeld — als men tegelijk verneemt dat in Ethiopië een gans dorp stierf van honger, dat in Sahel en Biafra honger geleden wordt, en dat ook bij ons mensen in miserie zitten. Wij zijn het volkomen eens met de Jaak, maar vragen hem of hij dat nu pas ontdekt ? Of de sportgazetten soms niet een stuksken hielpen om die immorele geldverkwisting in het sportmilieu in te voeren ? En waarom hij bij voorbeeld nooit vond dat een zekere Brusselse koereur het ook met wat minder kon stellen ?

INSCHRIJVEN, MANNEN

Ge kunt u natuurlijk afvragen wat de mannen van de internationale wielerfederatie bezielt om met hun wereldkampioenschappen dit jaar naar Kanada te trekken, daar waar heel het wielergebeuren zich in feite afspeelt tussen het Venetië van het Zuiden en het Noorden. Ge zoudt nog moeten gaan geloven dat het om de reisjes begonnen is. Hoe dan ook, in augustus gaat Eddy Amerika veroveren. En van nu af kunt ge inschrijven voor de reis naar de wereldkampioenschappen. Voor acht dagen of voor zestien dagen naar keuze. Maar wie voor acht dagen gaat, kan alles niet zien. Daarom schreven wij in voor zestien dagen. Wij willen niks missen.

SCHOON MAAR DUUR

Het vakantiesalon te Brussel heeft gewoonlijk ook iets met sport te maken, en wij zijn dus maar eens gaan kijken. En inderdaad, naast de hopen en hopen toeristische folders, waren er ook bergen sportmateriaal te bezichtigen, en eventueel te kopen. Duikersuitrustingen, zeilboten, motorboten, tenten, caravans, noem maar op. Alleen, het is allemaal ontzettend duur. Zowel de reizen als de uitrusting. Het moet zijn dat wij hier allemaal verondersteld worden veel geld te hebben, en het moet zijn dat wij inderdaad ook veel geld tegen onze vakanties aangooien.

TIP

Sommige supporters van voetbalklubs, of basketklubs, of koereurs, of van nog wat anders, doen nogal eens hun best om zo een beetje op te vallen. Er zijn zo de gekleurde paraplu's, en de trompetten, en de hoge hoeden, en de halsdoeken — voor zover dat nog opvalt. Maar al die dingen raken stilaan afgezaagd. Waar wachten die mannen eigenlijk nog op om naar de grote, moderne middelen te grijpen : de streaking ? In Amerika en in Engeland al een beetje uit de mode, maar hier bij ons nog iets dat het doet. En in feite nog een vorm van aktieve sportbeoefening : draven om niet in handen van de flikken te vallen.

> „ De dood kan vandaag of morgen komen. Daarom moet men hem zien als een goede vriend „
>
> Peter Revson
> († 22.3.74)

Onder de gestrekte arm van Van Artevelde vertrokken de renners van Gent naar Wevelgem. De buitenlandse renners doen het goed in onze koersen...

VAN DAG...

MAANDAG

Omdat hij ging lopen waar hij niet mocht lopen, vermits hij kort tevoren niet gelopen had waar hij moest lopen, kreeg Miel Puttemans van de atletiekbond verbod nog in het buitenland aan te treden, en dit voor enkele maanden. En zijn manager, Marcel Mouton, werd voor eeuwig en één dag uit de bond gesloten. Wij zullen maar peinzen dat de soep zelden zo heet wordt gegeten als ze wordt opgediend, en dat het zo nog best is.

DINSDAG

Eén van die monumenten van ons dierbaar vaderland, de voetballiga (vereniging van grote klubs), bestaat tien jaar. Dat werd gevierd met een match tussen enerzijds de echte witte Belgen die in de liga spelen, en anderzijds de buitenlanders die erin spelen. Van de match en de uitslag is niks te zeggen : nul over heel de lijn. Het spektakel werd gered door de dames die een voorwedstrijd speelden. Volgende keer de rollen omkeren, jongens.

WOENSDAG

863ste boksmatch van de eeuw vandaag : Foreman tegen Norton om de wereldtitel alle kategorieën. Na precies 4 minuten en dertig sekonden ging Norton voor de volle rekening tegen het vilt. Voor die kleine vijf minuten zwaar labeur kreeg Foreman de bagatel van 700.000 dollar uitbetaald — zo stond toch in de gazet —, en die vijf minuutjes volstonden om Cassius Clay toe te laten dat hij die Foreman op minder dan geen tijd tot appelspijs klopt. Het wachten is op de match Foreman - Clay.

DONDERDAG

Die match zal misschien nog even moeten wachten, want Foreman werd in Caracas (Venezuela) in de doos gedraaid. Hij moet 18 th belasting betalen op zijn 700.000 dollar, en 160.000 dollar aan een reisagentschap, en de belastingen op de inkomsten van TV- en filmrechten, en... Foreman had echter geen klein geld op zak, want « ze » hadden hem gezegd dat hij helemaal niks moest betalen. En hoeveel zal er op 't eind van 't liedje van die 700.000 dollar overblijven, dacht u ?

VRIJDAG

Joop Zoetemelk won de Catalaanse week vóór onze Eddy, misschien nog een beetje van zijn melk na zijn ziekte — overigens heel begrijpelijk — of misschien helemaal niet voorzien als eindoverwinnaar. Wie zal het zeggen ? Komiek was dat de klassieke tijdrit gewonnen werd door een « kleine », en dat dus de uitleg kan gekozen worden uit : hij vertrok een minuut te vroeg of hij werd voortgetrokken door een « zwaantje »...

ZATERDAG

Fred, onze jongste — zeven jaar oud — zou willen weten waarom het zadel van de koereurs nu persé zo smal en zo hard moet zijn, en onze eigen uitleg trekt volgens hem op niks. Kunt ge dat allemaal nog eens uitleggen van die zadels en broeken en sturen en zo ? Ge hebt het vroeger al gedaan, maar het is alweer wat geleden, en de nieuwe generaties blijven aantreden, nietwaar.

ZONDAG

Vandaag geen flauwe truut over petroleum of geen gezwans over Tindemans asten..lieft. Vandaag rijdt de ronde van Vlaanderen uit, over de smalle kasseitjes vol harde kinderkoppen (ge hebt natuurlijk ook malse kasseien, maar niet in Vlaanderen), onder de grauwe luchten van het lage land bij de zee. Vandaag krochen en schreeuwen de dwangarbeiders van de weg weer over de Vlaamse bergen. Vandaag is het hoogfeest van de Vlaamse kleine mens, de bekroning met roem en eer van het hard labeur !

TOT DAG...

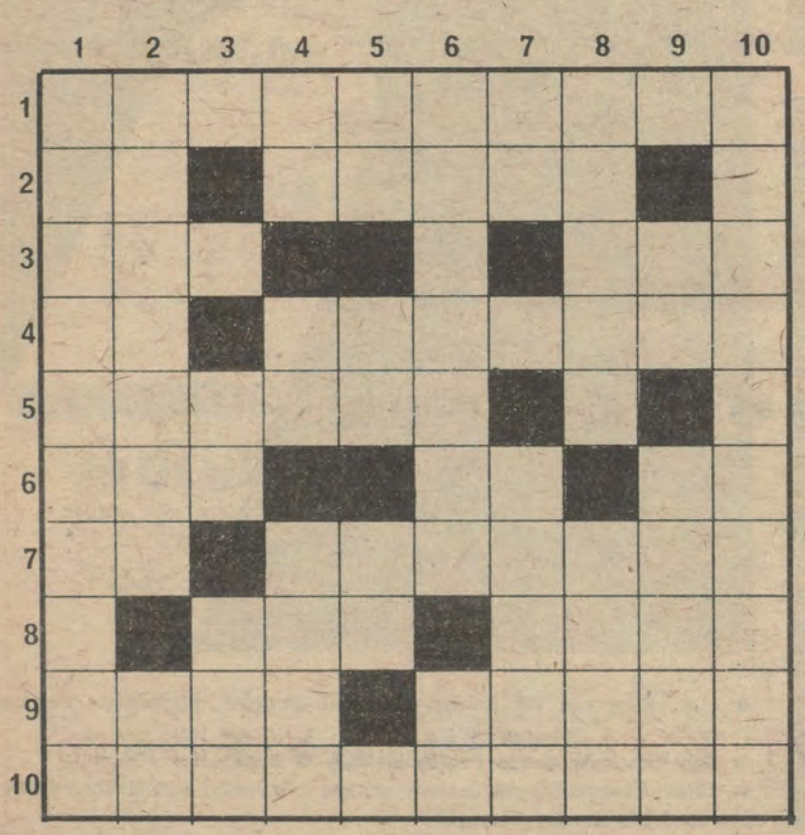

OPGAVE 92

HORIZONTAAL

1) Afbakening
2) Rijksmiddelbaar - Eiland ten zuiden van Griekenland
3) Europeaan - Ontkenning
4) Daar - Vrouwenpraat
5) Plaats in Portugal
6) Anagram van «TIC» - Twee klinkers
7) Wapen
8) Paard - Uniek
9) Hetzelfde - Meisjesnaam
10) Als men de politiekers hoort spreken zijn ze het allemaal

VERTIKAAL

1) Roekeloosheid
2) Duitse jongensnaam - Lidwoord
3) Nikkel - Belemmering
4) Aan Karim - Twee medeklinkers - Gelijk
5) Dubbele medeklinker - Daar - Spil
6) Menspaard - Ingenieur
7) Vorm van «ETEN» - Muziektempel
8) Familielid - Anagram van «TOEN»
9) Frieswater - Bespoelt Parijs
10) Plaats in Noord-Brabant

OPLOSSING 91

	1	2	3	4	5	6	7	8	9	10
1	C	O	P	P	I	E	T	E	R	S
2	I	G	O	R	■	G	E	■	■	T
3	T	I	R	A	N	■	A	N	N	O
4	R	N	■	A	I	R	T	O	U	R
5	U	O	■	L	■	■	E	■	V	M
6	S	■	B	■	B	O	R	Z	O	V
7	B	O	E	Z	E	M	■	■	■	O
8	O	R	K	■	G	E	Z	A	A	G
9	O	D	E	■	G	R	A	M	M	E
10	M	E	R	K	A	N	T	I	E	L

BELANGRIJK!
Enkel een degelijke voorstudie geeft U een reëel basisdokument in handen. Daarom bieden wij een GRATIS VOORSTUDIE VOOR DE KLANT. Ernstig werk vraagt een ernstige voorlichting. U kan ook onze realisaties komen bekijken ter plaatse, of op plaatjes! Het kan allebei. Een afspraakje verplicht U tot niets, en biedt U ongeveer alles wat U zien en horen wil. De veilige weg naar wat U zou moeten weten.

GRONDEN

NIEUWBOUW

Bestaande woningen

WAT IN NEW YORK en HOLLYWOOD, RIO en ROME, WENEN en VERSAILLES KAN... KAN OOK HIER... MAAR DAN VOOR MINDER GELD.

Onze villa's kosten nog altijd minder dan ze waard zijn.
Bouwen met Kunnen.... een beslissing waardoor je elke dag rijker wordt... jarenlang !!

ALGEMEEN BOUWBEDRIJF KUNNEN

mensen waarop je kan bouwen

ANTWERPEN	GENT	LEUVEN	GENK
Meir 18	Onderbergen 43	Brusselsestr.33	Winterslagstr.22
03/31.78.20	09/25.19.23	016/337.35	011/544.42

LABOR ET CONSTANTIA

600 ARBEIDERS .... 1001 MOGELIJKHEDEN

AKTUELE MILIEUFLITSEN

PROJEKT JONAH

De aktie tegen de uitroeiing van de walvis kent nu ook in het Vlaamse land een grote bijval. Onder het motto «Red de Walvis !», wordt deelgenomen aan de internationale kinderkampagne. Kinderen maken gedichten, tekeningen en opstellen over de walvis en de walvisvangst. De resultaten worden verzameld door het Centrum voor Natuurbeschermingsedukatie te Antwerpen, die ze opstuurt naar de Verenigde Staten van Amerika, waar de promotors van het « Projekt Jonah » de gegevens centraliseren.
In juni zal een delegatie de resultaten van deze kampagne overhandigen aan de regeringshoofden Tanaka van Japan en Kosygin van de Sovjet-Unie. Vooral deze twee landen verzetten zich tegen het verbod van de kommerciële walvisvangst. Een verbod van 10 jaar werd nochtans aanbevolen door de milieukonferentie van de Verenigde Naties te Stockholm in 1972.
Scholen of jeugdorganisaties die willen meedoen, kunnen graits een dokumentatiemap en informatie bekomen bij de BJN, Kortrijksesteenweg 154, 9.000 Gent. Om de aktie te financieren werd een symbolische sticker gedrukt, die eveneens verkrijgbaar is op bovenvermeld adres. De prijs ervan is 10 fr. Deze eerste aktie wordt in ons land afgesloten einde april.
De meeste walvis-soorten zijn met vernietiging bedreigd, door overbejaging. De jongste 50 jaar werden ruim 2 miljoen walvissen gedood. In 1973 werd de maximale toelaatbare vangst in Japan opnieuw verhoogd van 5.000 tot 12.000. Dit ondanks de waarschuwingen van de Internationale Walviskommissie.
Het « Projekt Jonah » is een ultieme internationale poging om de walvissen-populaties te redden en verdient een massale steun.

IN KRINGLOOP LEVEN

In april wordt ook gestart met een andere milieu-aktie. Het thema is : « In kringloop leven ». Tijdens de uiteenlopende aktiviteiten zal het kringloop-principe worden benadrukt, vooral dan het vraagstuk van de wegwerpverpakking. Op het programma staan : een tentoonstelling in de Keurvelszaal van de Antwerpse dierentuin (van 30 maart tot 10 april), pamfletten-akties, ophalen van oud papier en straatmanifestaties.
Het doel van de promotors is de grondstoffen- en energieverspilling tegen te gaan. Dit door een kringloop-levenswijze aan te moedigen, waarbij de meeste grondstoffen zoveel mogelijk hergebruikt worden. De organisatoren zijn « Natuur 2000 », de Belgische Jeugdbond voor Natuurstudie, de Klub der Jonge Dieren- en Natuurvrienden en Atelierklub ALFA.

OPLEIDING TOT NATUURGIDS

Te Neeroeteren, Heverlee, Gent en Antwerpen wordt opnieuw van maart tot oktober de kursus natuurgids ingericht. De bedoeling is van gidsen te vormen, die inzicht hebben in de samenhang van het landschap en een brede kijk hebben op het gebeuren in de natuur tijdens de vier seizoenen. De natuurgids wordt vooral opgeleid om de belangstelling en de eerbied voor de natuur op een prettige en verantwoorde wijze door te geven.
Er zijn theoretische lessen, ekskursies en stages in het lesprogramma opgenomen. Na afloop kan mits een eksamen het getuigschrift natuurgids worden behaald. De kursus richt zich vooral tot onderwijzend personeel, jeugdleiders, monitors, leden van natuur-historische verenigingen en kringen voor volksopleiding. Alle bijkomende informatie is te bekomen bij het CVN, Ommeganckstraat, 26 - 2600 Antwerpen.

MERKWAARDIG DOMEIN

Via de televisie kreeg deze aktie een ruime weerklang. De initiatiefnemers willen een inventaris opmaken van alle merkwaardige bomen in het land. Op grond van de binnengekomen gegevens mag nu reeds worden gesproken van een sukses. Iedereen kan meewerken door waardevolle bomen te melden aan de Vlaamse televisie : dorps- en gemeentepleinen, dreven, privé eigendommen en openbare terreinen komen in aanmerking. Informatie over de groeiplaats, de soort, de hoogte en de gezondheidstoestand van de boom is welkom. Deze aktie heeft een grote wetenschappelijke en opvoedkundige waarde.
In een verder stadium zullen maatregelen worden genomen om zieke, merkwaardige bomen te verzorgen. Ook beschermende maatregelen, zoals de klassering worden overwogen.

GASBOMEN

Onlangs verscheen het achtste rapport van de studiekommissie die de invloed van aardgas op beplantingen onderzoekt. Dit jongste verslag is getiteld : « De gezondheidstoestand van straatbomen gezien vanuit de lucht ». Vooral het vijfde hoofdstuk is van groot nut. Daarin wordt het belang onderstreept van de infraroodluchtfoto's voor gemeentelijk gebruik. Het rapport telt 23 blz., 5 infraroodkleurenfoto's, 11 figuren en 2 tabellen. Het is een belangrijk dokument voor beleidsverantwoordelijken en groenkomitees.
Nu ook in onze steden steeds meer bomen sterven ten gevolge van aardgaslekken, zijn deskundige maatregelen vereist. Deze brochure kan daarbij helpen. Ze is te verkrijgen te 's-Gravenhage Huygenspark, 32 in Nederland.

BLOKKERSDIJK GERED ?

De stad Antwerpen nam onlangs het initiatief om de grote plas, gelegen aan de Blokkersdijk en een gedeelte van het omliggende landschap op de linker Schelde-oever als natuurreservaat te beschermen. De natuurwetenschappelijke waarde van deze streek is bijzonder groot. Ruim veertig in het wild levende merkwaardige vogelsoorten komen er voor.
De aktie van de verdedigers van de Blokkersdijk zal zich in de komende maanden toespitsen op het afdwingen van passende beheersmaatregelen.
Met het oog op de broedtijd, die nu begonnen is, zijn volgende initiatieven onontbeerlijk : de toegang tot de broedplaatsen moet worden verboden; het bezoek dient te worden gereglementeerd, om rustverstoring te vermijden ; de deskundige medewerking van laboratoria voor natuurbehoud moet worden gevraagd, om het fauna- en florabeleid uit te stippelen. Het CCBV, Durentijdlei, 8 - 2130 Brasschaat koördineert de aktie.

Deze opname is het zinnebeeld van de strijd van de jongeren voor het behoud van merkwaardige bomen. De aktie voor natuurbehoud en milieubeheer neemt in omvang en aantal toe, ook in Vlaanderen.

KUSTONTZANDING

De duinafslag is de jongste jaren ook aan de Vlaamse kust fel toegenomen. Tijdens de voorbije winter nam dit verschijnsel tragische afmetingen aan. In Nieuwpoort bijvoorbeeld is het zand bijna vertikaal afgeschaafd tot tegen het wandelpad op de dijk.
Zijn verantwoordelijk voor deze ergerlijke toestanden : de nutteloze kustverdedigingswerken, het deltaplan, de overdreven baggerwerken in de Westerschelde tussen Antwerpen en de monding, het storten van baggerslijk op verkeerde plaatsen voor de kust en de gebrekkig weerstandbiedende dijken.
De duinafslag aan onze kust bedraagt daardoor per jaar ruim 6 kubieke meter zand per strekkende meter duin. Het is de hoogste tijd om maatregelen te nemen, die gesteund zijn op verantwoorde waterbouwkundige adviezen. Zoniet, zal het duinenbestand langs de Vlaamse kust de komende decennia nagenoeg geheel worden weggezogen.
De kustontzanding is een milieuprobleem van eerste orde geworden.

DIRK BUYES